Antrenorul Anghel Iordănescu s-a decis

Lotul României pentru meciul cu Polonia

Comitetului Executiv al Federației Române de Fotbal a anunțat lotul de fotbal al României care va face deplasarea la Zabrze, în vederea meciului cu Polonia din preliminariile Campionatului European, grupa 1, din 6 septembrie. Deși accidentat, Gheorghe Hagi ar putea fi prezent la Zabrze, dar vor lipsi Florin Răducioiu, Ilie Dumitrescu, Dănuț Lupu - cumul de cartonașe, precum și Miodrag Belodedici. Iată componența lotului:

■ Portari - B. Stelea, Ștefan Preda
■ Fundași - Dan Petrescu, Daniel Prodan, Gheorghe Mihali, Tibor Selimeși, Valeriu Răchită, Gică Popescu
■ Mijlocași - Ioan Ovidiu Săbău, Ionuț Lupescu, Ioan Timofte, Daniel Timofte, Constantin Gîlcă, Dorinel Munteanu, Basarab Panduru, Damian Militaru
■ Atacanți - Marius Lăcătuș, Ion Vlădoiu.

Un telefon anonim a pus pe jar o televiziune

O bombă la TELE 7 abc

La secretariatul general al Postului de televiziune Tele 7 abc s-a primit, joi, la ora 14.00, un telefon anomim, care anunța că în sediu a fost amplasată o bombă. O echipă formată din cinci specialiști, însoțiți de un cîine, a Serviciului Pirotehnic IGP s-a deplasat imediat la sediul Tele 7 abc, din Calea Victoriei numărul 155, pentru verificări. Imobilul din Piața Victoriei mai adăpostește Fundația SOROS, firma MEDIAPRO, precum și sediul conducerii BTT. Pînă la ora 15.15, pirotehniștii nu au găsit nimic suspect.

VINERI
1 septembrie 1995
An V, Nr. 207
(1269)
12 PAGINI
400 LEI
pentru Republica Moldova 30 bani

Monitorul
cotidian de informaţii

SECȚIUNEA A
ȘTIRI, OPINII, COMENTARII

Înainte de a anunța Poliția, Salvarea sau Pompierii, sunați la MONITORUL! 271.271

Director onorific: AUREL LEON
Redactor șef: DAN RADU

Nasteri la care Dumnezeu nu a fost de față

Oamenii cu oase de sticlă

■ o boală extrem de rară ■ la cea mai mică lovitură, osul se frînge ca un vreasc ■ " trebuie să am grijă de copil să nu alerge, să nu urce în copaci, să nu-l îmbrîncească vreun coleg de joacă" ■

Jumătate din viață petrecută în ghips. ***De treisprezece ori în opt ani de viață, Dănuț N. (foto), din comuna Hălăucești, a avut o mînă sau un picior fracturate.*** Dar nu pentru că ar fi un copil prea zburdalnic. Ci pentru că, încă de la nastere, destinul său a fost pecetluit: copilul suferă de o maladie cumplită - ***boala "oaselor de sticlă" sau maladia Löbstein.***

"***Mereu sînt cu ochii în patru. Să nu se urce în copaci, să nu alerge, să nu se aprindă la joc cu ceilalți copii. Cînd era mic, trebuia să înlătur orice obstacol din calea lui: covor, jucărie sau pantof. La orice cădere, oasele i se frîngeau precum surcelele. Acum e mai mare, l-am învățat să nu se bată cu ceilalți copii, să rămînă ultimul la ieșirea din clasă pentru ca să nu fie îmbrîncit din greșeală. De aceea este un copil retras. Iar dacă-l strîng ceva mai tare de încheietura brațului, se aud oasele pîrîind***", povestește Silvia N. (35 de ani), mama lui Dănuț. Din cauza numeroaselor fracturi de la mîna dreaptă, acum articulația cotului îi este anchilozată, iar copilul își ține bratul de parcă ar fi tot în ghips.

Maladia Löbstein este o boală genetică extrem de rară (medicii de la cabinetul 9 al Policlinicii nr. 1, unde sînt luați în evidentă toți copiii cu handicap din judet, își amintesc de un singur caz asemănător, înregistrat în urmă cu cincisprezece ani), care se manifestă prin această extremă fragilitate a oaselor - și, în special, a oaselor lungi. Boala se mai numește și "a sclerelor albastre", deoarece albul ochilor, la aceste persoane, este albastru. Incidența bolii este mai mare în rîndul persoanelor de sex masculin.

"***Da, copiii*** (n.r.- Dănuț N. are un frate, Gabriel, de 13 ani, elev la Scoala ajutătoare din Tîrgu-Frumos, care are aceeași maladie) ***au moștenit de la mine boala. Dar eu n-am știut nimic despre asta pînă nu l-am născut pe al doilea băiat. Și eu am fost adesea internată în spital, pînă la vreo șaisprezece ani, dar nici un medic nu m-a informat despre boală și despre faptul că e transmisibilă. Singură am învățat să mă feresc de a mă lovi***", ne-a mărturisit Silvia N. Este o femeie mărunțică și slabă, cu niște mîini fine, ca de copil. Fața, însă, cu riduri adînci și ochi mari și triști, exprimă întreaga suferință a îndelungilor ani de chin. De parcă acest blestem genetic n-ar fi fost suficient, Silvia N. a avut parte și de un soț bețiv și de părinți asișderea.

A fost căsătorită doar șase ani, deoarece, în 1986, a hotărît că bețiile, bătăile și trîndăvia soțului sînt mai mult decît poate îndura o femeie cu scaun la cap. Deși atît de fragilă ("eu nu pot să duc poveri, nu pot lucra la cîmp, în fine, nu pot face toată munca ce-i revine unei femei de la țară"), Silvia N. a lucrat, totuși, timp de doisprezece ani la secția de tricotaje din Hălăucești, care apartinea de SC "Siretul" Pașcani. **(Gynella PARFENIE)**

MONITORUL vă ajută să vă continuați studiile

Facilități de excepție pentru studenții de la facultățile particulare neautorizate

Ministerul Învățămîntului a aprobat studenților de la facultățile și colegiile particulare neautorizate, pentru care nu există corespondent în cadrul universităților particulare autorizate, să poată da concurs de admitere, în acest an, la universitățile de stat, pe un număr separat de locuri.

Pentru a fi admiși trebuie, însă, să obțină ***cel puțin media ultimului candidat admis.***

În afara actelor necesare pentru înscrierea la concursul de admitere, ***acești candidați trebuie să prezinte și foaia matricolă în original.***

Candidații admiși pot fi înmatriculați într-un alt an de studiu decît anul I, în condițiile cerute de fiecare universitate de stat. Universitatea "Al.I.Cuza" a stabilit că, pentru aceasta, ***candidații admiși nu trebuie să susțină mai mult de 10 diferențe*** (prin compararea planului de învățămînt al acestei universități cu foaia matricolă a candidatului) și ***pentru fiecare an de studiu, media generală să fie cel puțin 8 la științele umane și cel puțin 7 la științele exacte.*** (S. ARADEI)

Un caz de subminare a economiei nationale, demonstrat, cu probe, de MONITORUL

Scaunul lui Toma Cocârță începe să se clatine

■ FPS București a cerut date referitoare la exporturile firmei COMTOM și la postul de administrator pe care Toma Cocârță îl ocupă la firma româno-germană ANN-ROM-T ■ FPS Iași îi ia discret apărarea

Postul de manager al lui Toma Cocârță începe să se clatine. Recent, ***F.P.S. București a solicitat Direcției Teritoriale Iași a F.P.S. o serie de date referitoare la activitatea managerului firmei COMTOM S.A.*** (principalul producător de carne și preparate din carne, din județul Iași). Concret, prin adresa trimisă, F.P.S. București a solicitat lămuriri asupra a două mari probleme: ***situația exporturilor - prețuri de livrare, prețuri de achiziție a furajelor din import etc. - și dacă managerul Toma Cocârță ocupă în același timp și postul de administrator la firma mixtă româno-germană ANN-ROM-T S.A,*** aspecte relatate cu cîteva săptămîni în urmă de cotidianul MONITORUL . Menționăm că această firmă mixtă are același obiect de activitate ca și COMTOM S.A. și, în plus, functionează chiar în sediul combinatului.

În aceeași adresă, se mai solicită ca aspectele menționate să fie verificate de cenzori, urmînd ca Adunarea Generală a Acționarilor (A.G.A. - din care fac parte doi reprezentanți F.P.S. și unul F.P.P.) să ia măsuri, în funcție de rezultatele verificărilor.

Pînă în prezent, Directia Teritorială F.P.S. Iași a dat doar un răspuns parțial adresei primite de la București. Mai exact, ***a trecut peste primul punct referitor la activitatea de export, motivînd că aceste aspecte au fost verificate de Curtea de Conturi,*** iar concluziile vor fi comunicate după ce va fi finalizat dosarul de control.

În ce privește a doua problemă, conducerea Direcției Teritoriale Iași a F.P.S. a furnizat un răspuns bazat pe datele puse la dispoziție de managerul Toma Cocârță. Conform acestor date, ***Toma Cocârță a îndeplinit în paralel atît funcția de manager al COMTOM S.A., cît și funcția de administrator al ANN-ROM-T S.A.*** (lucru interzis de Legea contractului de management) ***pentru doar cîteva zile.*** Managerul Toma Cocârță sustine că și-a dat demisia din postul de administrator al ANN-ROM-T la sfîrșitul anului trecut, lucru adus la cunoștința asociaților. În plus, acesta a menționat că nu a fost salarizat pentru acest post.

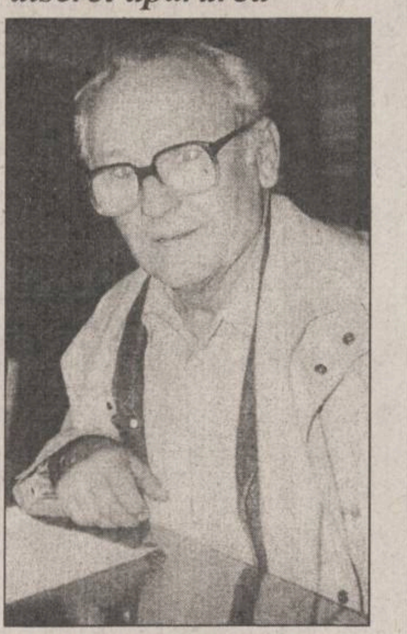

Toma Cocârță, un om de care nu îndrăznea nimeni să se atingă

Totuși, așa cum am mai arătat în paginile cotidianului "Monitorul", conform dosarului oficial al S.C. ANN-ROM-T S.A., depus la Registrul Comertului de pe lîngă Camera de Comerț, Industrie și Agricultură Iași, ***postul de administrator era ocupat tot de Toma Cocârță și după șase luni de la data la care acesta susține că și-a dat demisia.*** Acest lucru nu a fost comunicat la București, ceea ce dovedește că ***reprezentanții F.P.S. Iași nu s-au străduit să facă toate verificările,*** acceptînd cu o suspectă ușurință argumentele managerului Toma Cocârță. În aceste conditii, rămîne de văzut ce date vor fi trimise la București după finalizarea dosarului Curții de Conturi, dosar care, din informațiile pe care le avem, este aprig contestat de conducerea COMTOM S.A. **(Costel STROESCU)**

Claudiu Iordache donează lui Ilașcu un hectar de pămînt la Timișoara

Claudiu Iordache, președintele Partidului a Treia Forță, intenționează să-i doneze lui Ilie Ilașcu un hectar de pămînt pentru "a împroprietări sufletul" acestuia cu pămîntul cîștigat la Timișoara. Ca posesor al Certificatului de Revoluționar, Claudiu Iordache are dreptul la un hectar de teren agricol, pe care, însă, nu l-a solicitat pînă acum. Ilie Ilașcu este închis la Tiraspol, fiind condamnat la moarte de către autoritățile separatiste transnistrene.

Asistența medicală de urgență se va îmbunătăți

■ susține ministrul sănătății, Iulian Mincu

Îmbunătățirea asistenței medicale de urgență la nivelul tuturor eșantioanelor sanitare (dispensare rurale, orașe mici și reședințe de județ) este unul din obiectivele importante ale Proiectului de reabilitare și restructurare a sănătății, finanțat de Banca Mondială (BM), a declarat, joi, la conferința de presă, prof. Iulian Mincu, ministrul Sănătății. Pentru ca proiectul BM să poată fi pus în aplicare în cel mai scurt timp, Ministerul Sănătății va înființa, organiza și dota Centre de Sănătate Rurale (CSR), a mai adăugat ministrul Mincu **(foto)**. Centrele vor funcționa 24 de ore din 24, fiind în contact radio-telefonic cu dispensarul medical rural, spitalul județean și instituțiile publice din zonă. Medicii vor lucra în aceste centre prin rotație, iar ei vor fi pregătiți pentru a putea interveni, indiferent de gravitatea și complexitatea afecțiunii. Fiecare CSR va avea în structura sa o cameră de stabilizare a cazurilor de urgență, care va fi dotată cu echipament medical, de informatică și radiocomunicație. De asemenea, Centrul de Sănătate Rural va avea în dotare două ambulanțe, una de transport și alta medicalizată, echipată pentru stabilizarea cazurilor de urgență pe toată perioada transportului, înainte ca bolnavul să fie adus la unitatea medicală.

NOUTĂȚILE ZILEI

Interesele americane nu se opresc la Prut

Crearea unui spațiu în estul Europei în care să funcționeze în bune condiții democrația și economia de piață reprezintă un vector al politicii Statelor Unite față de această regiune, interesele legate de atingerea acestui obiectiv neoprindu-se la Prut, ci mergînd mult mai departe spre est, pînă în regiunea Uralilor, a arătat ambasadorul Statelor Unite la București, Alfred Moses, în discursul rostit miercuri, la Mangalia, în fața studenților Universității Mării Negre. Ambasadorul american a mai declarat că este de dorit ca democrația și economia de piață să reușească în țara noastră, apreciind că "ceea ce este bun pentru România, este bun pentru întreaga regiune".

28 cazuri de holeră

Reprezentanții Ministerului Sănătății au anunțat ieri în timpul unei conferințe de presă că, la data de 31 august, în România au fost înregistrați 28 de bolnavi de holeră, cinci purtători și doi suspecți. Răcirea vremii va reduce mult riscul extinderii epidemiei, au mai precizat sursele citate.

Statul român are "obligația morală" de a retroceda proprietățile confiscate de comuniști

Retrocedarea proprietăților tuturor comunităților ce au fost deposedate de către regimul comunist, nu numai a celor evreiești, reprezintă o "obligație morală" pentru statul român, obligație pe care și-a asumat-o încă de la semnarea Tratatului de pace de la Paris, în 1947, a declarat, miercuri, Alfred Moses, ambasadorul SUA la București. Adresîndu-se studenților Universității Mării Negre, el și-a exprimat convingerea că România nu mai este o țară comunistă și că se va conforma obligațiilor pe care și le-a asumat pe plan intenațional. Ambasadorul american a ținut să sublinieze că sînt în discuție proprietățile ce au aparținut comunităților, și nu cele individuale. Moses a mai adăugat că, în urma contactelor avute cu autoritățile de la București, a fost asigurat că problema retrocedării proprietăților comunitare confiscate de fostul regim comunist va fi reglementată printr-o lege, ce urmează a fi elaborată pînă la sfîrșitul acestui an.

Acțiuni care pot fi cumpărate în rate

Guvernul a aprobat, la ultima sa ședință, o Ordonanță care reglementează vînzarea cu plata în rate a activelor și a acțiunilor societăților comerciale cu capital de stat. Actul normativ prevede posibilitatea plății în rate a activelor cu un avans de minim 20% și eșalonarea datoriei pe 10 ani, cu dobîndă anuală negociabilă de pînă la 10%. Vînzarea de active și acțiuni se poate face numai de către persoanele fizice și juridice române, după încheierea procedurilor prevăzute în Legea 55/1995 privind accelerarea privatizării. Metodologia tranzacțiilor va fi stabilită de Fondul Proprietății de Stat. Ordonanța urmărește formarea resurselor pentru restructurare și recapitalizarea post-privatizare a societăților comerciale.

Capcană chimică de prins hoții

Polițiștii din orașul Pașcani au reușit, marți, să prindă un hoț, folosind o capcană chimică, informează IGP. Conducerea societății comerciale "ACIMO" SRL din localitate a reclamat poliției că, în perioada iunie-iulie 1995, din sediul firmei au fost sustrase în mod repetat bunuri și valori. Nereușind să prindă hoțul cu mijloace obișnuite, polițiștii au apelat la "capcana chimică". Locurile vizate în mod obișnuit de hoț au fost impregnate cu o substanță chimică invizibilă cu ochiul liber. Metoda a dat rezultatul scontat și, după următorul furt, pe mîinile unuia dintre suspecți au fost descoperite urmele substanței. Acesta era chiar unul dintre asociații firmei, Mircea Moroșanu, de 42 de ani, din Pașcani. Cercetările continuă cu autorul în stare de libertate.

DUVANĂ
EN GROS
PULPE PUI (S.U.A.)
• SFERTURI - 3750 lei/kg
• FICĂȚEI PUI - 4908 lei/kg
• ARIPI CURCĂ - 3485 lei/kg
• TELEMEA MIXTĂ - - 2775 lei/kg
• PEȘTE CONGELAT COD D/E (ALASKA) - 2652 lei/kg
NUMAI CUMPĂRÎND DE LA DUVANA PUTEȚI AVEA PROFIT
Bd. Ștefan cel Mare 8 A
Tel. 032/212965, 211369
Fax 211965
ZILNIC 8^{00}-19^{00}

PARBRIZE
NOI - IMPORT
PREȚURI DEOSEBIT DE AVANTAJOASE
TROPIC SRL
str. Păcurari 79
Tel. 032/250330 Fax: 032/250329

PIESE AUTO
SECOND - HAND IMPORT
PREȚURI DEOSEBIT DE AVANTAJOASE
TROPIC SRL
str. Păcurari 79
Tel. 032/250330 Fax: 032/250329

MONITORUL DE IAȘI

Noutăți referitoare la admitere

Facultatea de Drept - 7 candidați pe un loc

După a treia zi de înscrieri, concurența la Facultatea de Drept - Universitatea "Al. I. Cuza" Iași - a crescut la 7 candidați pe un loc. La ora închiderii sălii unde se fac înscrierile, încă mai așteptau la rînd admitanți, unii din ei fiind nevoiți să aștepte pînă astăzi pentru a-și depune dosarele.

Ieri, la Universitatea "Al. I. Cuza" Iași, situația înscrierilor se prezenta astfel:

Facultatea de Matematică: 150 locuri, 120 candidați; Facultatea de Chimie: 150 locuri, 65 candidați; Facultatea de Fizică: 150 locuri, 53 candidați; Facultatea de Istorie: 75 locuri, 184 candidați; Facultatea de Biologie: 110 locuri, 74 candidați; Facultatea Geografie-Geologie: 115 locuri, 213 candidați; Facultatea de Filosofie: 205 locuri, 470 candidați; Facultatea de Informatică: 60 locuri, 77 candidați.

Academia de Arte "G. Enescu" - Pedagogie muzicală: 24 locuri, 70 candidați; Arte plastice: 35 locuri, 88 candidați; Pedagogia artei: 7 locuri, 14 candidați; Design: 7 locuri, 8 candidați.

Precizăm că aceste date au fost luate în cursul înscrierii, deci nu sînt definitive pentru ziua de 31 august.

Comisia de admitere de la Universitatea Tehnică "Gh. Asachi" Iași a refuzat să ofere situația la zi a înscrierilor. **(S.A.)**

Concurs pentru medicii rezidenți

La Iași nu au fost scoase locuri la concurs

Ministerul Sănătății a anunțat organizarea unui nou concurs pentru medici rezidenți, în vederea ocupării de posturi în localități în care activitatea medicală se desfășoară în condiții speciale. Această hotărîre a fost luată ca urmare a faptului că, în urma examenului din data de 1 iulie 1995, a rămas un număr mare de locuri vacante în localități rurale izolate sau îndepărtate de orașe. Medicii care vor promova acest concurs vor avea posibilitatea să devină medici de familie, asigurînd asistență medicală potrivit Legii asigurărilor de sănătate. Concursul se va desfășura în două centre medicale universitare: Cluj și Iași. La Iași se vor prezenta medicii care vor să ocupe posturi în județele Bacău, Botoșani, Tulcea, Suceava și Vaslui. Precizăm că pentru județul Iași nu au fost scoase la concurs asemenea posturi pentru medici rezidenți. La concurs, care se va desfășura pe data de 29 septembrie a.c., vor putea participa medici de medicină generală (inclusiv absolvenții promoției 1994) și medicii aflați în stagiul de rezidențiat, care însă nu depășesc vîrsta de 35 de ani (inclusiv cei născuți în 1960). Participanții au obligația să-și depună dosarele la direcția sanitară pe teritoriul căreia se află postul pentru care candidează pînă la data de 4 septembrie, inclusiv. **(Nicolae MANOLIU)**

Începînd de astăzi

Nu se mai eliberează avize pentru tonete

"Începînd cu 1 septembrie a.c., nu se vor mai elibera avize pentru tonete și nici nu se vor mai întocmi contracte de închiriere pentru spații pe care să fie amplasate tonete. Principala cauză pentru care nu se mai eliberează astfel de acte este că s-a constatat o mare aglomerație de tonete în municipiul Iași" - ne-a declarat arhitectul Ionel Oancea, șeful Serviciului de arhitectură și urbanism din cadrul Primăriei Iași. Pînă în prezent s-a primit un număr mare de cereri de închiriere de locuri pentru tonete în zona centrală a municipiului și în alte puncte care abundă în tonete (Tătărași, Podu Roș, Autogară). Conform celor precizate de arhitectul Ionel Oancea, abia în 1996 se vor elibera noi avize și se vor încheia contracte pentru tonete, după ce se va reglementa și reorganiza acest tip de comerț. **(M.G.)**

În atenția persoanelor care s-au înscris pentru ocuparea unui post de

DACTILOGRAFĂ - ACTIVITATE EDITORIALĂ

Concursul (interviu și probă practică) va avea loc sîmbătă, 2 septembrie 1995, la sediul cotidianului "Monitorul", str. Smârdan nr. 5, începînd cu ora 10.00

Țara lui Papură-Vodă, pe viu

Cum poți aresta un om fără să ai probe

■ *micii gestapoviști de la Procuratura militară continuă să ancheteze civili*

Potrivit legilor în vigoare, dosarele penale care privesc infracțiuni de corupție se anchetează în regim de urgență. De comiterea unei astfel de infracțiuni este acuzat și Sava Roponică, patronul barului *"Magic Garden"* din Iași. Deși învinuitul este civil, el este anchetat de procurorii militari de la ***Parchetul de pe lîngă Tribunalul Militar Iași.*** Magistrații militari încearcă să ***"agațe"*** în acest dosar și cîțiva ofițeri de poliție, însă, abia dacă vor reuși acest lucru, ancheta ar intra pe făgașul legal. Din păcate, nu există nici o probă concretă care să nască această suspiciune. Proba ***"forte"*** este declarația unei țigănci, care-l acuză pe *Sava Roponică* de a fi primit 1.000 mărci germane de la aceasta, în scopul de a aranja la poliție ***"mușamalizarea"*** unui dosar, bani care nu i-au fost dați direct învinuitului ci unui intermediar pe care reclamanta susține că nu-l cunoaște.

Procurorul militar Pavel Morariu anchetează fără nici un drept un civil.

De aici, magistrații militari au declanșat o amplă acțiune de căutare de probe în detrimentul polițiștilor. Conform declarațiilor unui avocat al lui Sava Roponică (acesta din urmă fiind arestat sub acuzația de "trafic de influență"), martorii audiați de colonelul magistrat ***Pavel Morariu*** au fost amenințați cu arestarea în cazul în care nu vor da declarații acuzatoare la adresa polițiștilor și a arestatului. Cum aceste declarații nu au dovedit implicarea unui polițist în acest dosar, avocații învinuitului se așteptau ca Parchetul Militar să decline dosarul în favoarea procurorilor civili.

Pentru a scăpa de încurcătură, colonelul magistrat Pavel Morariu, cel care instrumentează cazul, a anunțat că a intrat în concediu de odihnă, luni, 28 august. Dosarul urma să rămînă blocat cît timp anchetatorul își va petrece concediul, însă avocatul lui Sava Roponică susține că a fost ***"rugat"*** de magistratul Morariu ca pînă la întoarcerea sa să-l lămurească pe arestat să declare că cele 1.000 de mărci au ajuns în mîna unui polițist. Conform acelorași surse, Pavel Morariu a promis în schimbul acestei declarații că-l va elibera din penitenciar pe Sava Roponică. Concediul colonelului Morariu s-a întrerupt brusc, o contribuție în acest sens, avînd și materialele publicate în MONITORUL. Ieri, colonelul Morariu a ținut o mini-conferință de presă la sediul Parchetelor din Iași. În cadrul acestei întruniri, reprezentantul procurorilor militari a încercat să demonstreze că arestarea lui Roponică este legală. ***"Numai cînd vom fi convinși că în acest caz nu este implicat un polițist, vom declina dosarul la Procuratura civilă"***, a declarat magistratul militar Pavel Morariu. Acest punct de vedere este contestat de avocați care susțin că pînă la descoperirea unor probe care-i acuză pe polițiști, dosarul ar trebui instrumentat de ***"civili"***. Cum martorii cheie sînt încă neidentificați, arestarea lui Roponică este discutabilă iar procurorii militari din Iași ar putea fi învinuiți de ***"arestare nelegală"*** și ***"cercetare abuzivă"***. **(M. MĂRGINEANU)**

Avalanșă de noi acuzații la adresa lui... Mitică Ungureanu

■ *a mai fost eliberat un mandat de arestare pe numele lui, fiind acuzat de alte șapte infracțiuni*

Parchetul de pe lîngă Tribunalul Iași a formulat noi capete de acuzare împotriva lui ***Mitică Ungureanu*** **(foto)**, fost consilier municipal. În urmă cu două zile, această instituție a emis un nou mandat de arestare pe numele lui Mitică Ungureanu, cercetat într-un nou dosar, pentru infracțiunile de ***"nerespectare a dispozițiilor legale privind operațiunile de export-import"***, ***"punere în circulație a unui autovehicul neînmatriculat"***, ***"conducerea pe drumurile publice a unui autovehicul cu tracțiune mecanică fără a poseda permis de conducere"***, ***"fals material în înscrisuri oficiale"***, ***"fals în înscrisuri sub semnătură privată"***, ***"instigare la fals în declarații"*** și ***"mărturie mincinoasă"***. Reamintim că, în data de 3 august, Mitică Ungureanu, pe atunci consilier municipal, a fost arestat pentru cinci zile, printr-un ordin al Parchetului de pe lîngă Tribunalul Iași, mandat prelungit apoi cu încă 25 zile, sub acuzația de ***"înșelăciune în convenții"***, ***"fals intelectual"*** și ***"omisiune de ținere a evidenței contabile"***. În noul dosar penal, întocmit de Parchetul de pe lîngă Tribunalul Iași, Mitică Ungureanu este cercetat pentru ***"nerespectarea dispozițiilor legale privind operațiunile de import-export"*** (pentru care pedeapsa prevăzută este cuprinsă între 2 și 7 ani închisoare), deoarece a exportat în Republica Moldova cîteva mii de tone de motorină fără a poseda licență de import-export.

De asemenea, anchetatorii au constatat că, în mod repetat, în perioada aprilie-iulie 1995, Mitică Ungureanu a dat în gaj mașina proprietate personală Citröen CX 25 Turbo, neînmatriculată (mașina era mai veche de 8 ani) și, mai mult, la acest autoturism el a pus tăblițele cu numerele de înmatriculare de la celălalt autoturism proprietate personală, care era înmatriculat.

Mitică Ungureanu a condus cele două autoturisme fără a poseda permis de conducere, el fiind și autorul unui accident de circulație.

Cercetările privind acest accident sînt efectuate de Parchetul de pe lîngă Judecătoria Iași.

În dosarul respectiv, Mitică Ungureanu a făcut o declarație falsă, și anume că autorul infracțiunii de ***"vătămare din culpă"*** este o altă persoană, deși el este cel care a produs accidentul. Procurorii au constatat că, pentru a-și înlesni afacerile, Mitică Ungureanu a falsificat o licență de export-import, eliberată de Ministerul Comerțului Exterior, adăugînd la rubrica «FURNIZOR», unde era înscris numele firmei ***"Steaua Roșie Cîmpina"*** numele unei alte societăți comerciale, cu care M. Ungureanu avea legături de afaceri: ***S.C. "Dărmănești" Bacău.*** Cercetînd în amănunt activitatea acestuia, anchetatorii au constatat că atunci cînd a înființat Partidul Sportivilor și Susținătorilor Sportivilor din România, el a întocmit o parte din listele cu membrii viitorului partid folosind nume de persoane care nu există în realitate, precum și nume reale, dar cu date de stare civilă fictive, semnînd tot el adeziunea în dreptul acestor nume. **(Anca ALEXANDRU)**

Traficanții de stupefiante au făcut ieri primele declarații în fața judecătorilor

■ *toți afirmă că nu sînt traficanți ci simpli consumatori de stupefiante*

Ieri, la primul termen ***al procesului intentat inculpaților Houman*** și ***Reza Pourmaghadam, Payam Rostamzatagan*** (toți trei cetățeni iranieni), ***Linas Panormitis, Dagres Dimitrios*** (ambii cetățeni greci), ***Luiza Bițică*** și ***Varvara Nistor,*** trimiși în judecată sub acuzația de trafic de stupefiante, instanța a dispus audierea acuzaților.

Pe parcursul a aproape patru ore, inculpații au prezentat variantele proprii ale evenimentelor din perioada octombrie 1994 - mai 1995, perioadă în care cei șapte inculpați sînt învinuiți că au vîndut droguri.

Amintim că principalul acuzat, Houman Pormaghadam a fost surprins în apartamentul său închiriat din cartierul Tătărași, unde locuia împreună cu coinculpatele Luiza Bițică și Varvara Nistor, în timp ce oferea spre vînzare mai multe sortimente de droguri unor studenți străini. Acești studenți, cunoscuți de-ai casei, cumpărau în mod frecvent de la Houman Pormaghadam stupefiantele dorite. La rîndul său, acesta se aproviziona, prin intermediul Luizei Bițică și Varvarei Nistor și al lui Payam, cu ***"marfă"*** de la fratele său, Reza Pormaghadam, student la Facultatea de Stomatologie din București. Amintim că în urma depistării acestei rețele de trafic de stupefiante, organele de anchetă au efectuat o percheziție la domiciliul studenților greci Linas Panormitis și Dimitrios Dagres, unde s-au descoperit 10 grame de heroină și 56 de grame de cocaină.

În timpul procesului de ieri, studenții greci au încercat să acrediteze ideea că ei sînt doar consumatori de droguri (faptă care nu este pedepsită penal în România) și nu traficanți de stupefiante.

Ei au explicat că cele aproximativ 66 de grame de stupefiante le-au fost oferite spre păstrare de Houman Pormaghadam. Cu toate acestea, în rechizitoriu, cei doi greci sînt acuzați de trafic de stupefiante, deoarece există probe că aceștia s-ar fi ocupat și de comercializarea drogurilor.

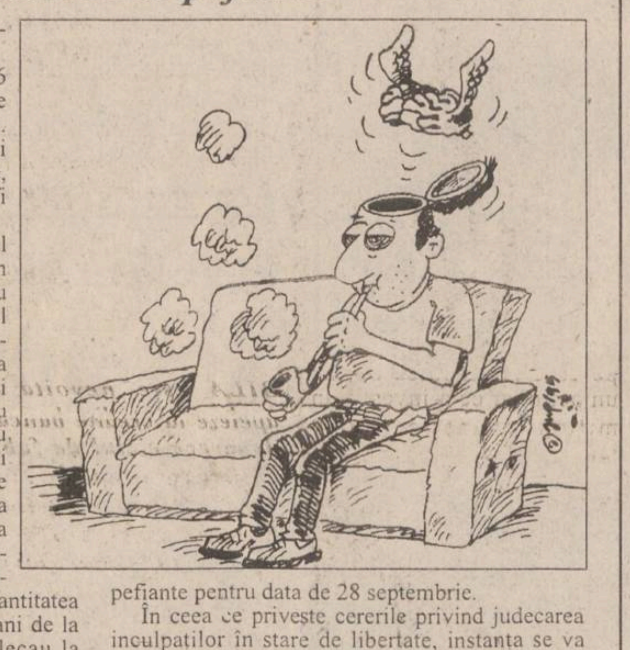

Cu ocazia percheziției, la domiciliul celor doi greci a fost descoperit și un cetățean israelian drogat. Or, așa cum au precizat mai mulți consumatori de astfel de substanțe, de obicei drogurile se consumau la domiciliul celui care le oferea spre vînzare. Demn de menționat este și faptul că nici unul dintre consumatori nu avea o doză fixă de drog. Acestea erau inhalate cu ajutorul unor instalații improvizate, al căror mod de asamblare era cunoscut doar de cel care le vindea drogul, Houman Pormaghadam. Acesta a negat faptul că ar fi dat în păstrare vreodată cuiva droguri. De altfel și alți inculpați au confirmat că se consuma toată cantitatea de stupefiante, după care se strîngeau bani de la amatorii de droguri și, prin rotație, plecau la București după o nouă cantitate de "marfă". Cei cinci avocați ai inculpaților au încercat, fiecare prin metode proprii, să arunce răspunderea clienților lor pe umerii celorlalți acuzați și au cerut sub diferite motive eliberarea din arestul preventiv a celor pe care îi apără. Instanța a fixat un nou termen al procesului traficanților de stupefiante pentru data de 28 septembrie.

În ceea ce privește cererile privind judecarea inculpaților în stare de libertate, instanța se va pronunța astăzi. Precizăm că avocatul ***Alfred Tapliuc,*** apărătorul fraților Pormaghadam a cerut să fie desemnați apărători diferiți pentru cei doi frați, deoarece aceștia au făcut depoziții diferite. Pentru acest motiv, avocatul A. Tapliuc nu a cerut, încă, judecarea în stare de eliberare din arest a clienților săi. **(Adina SCUTELNICU)**

"Sinucigașul" de la hotelul Unirea s-a îmbolnăvit de laringită

■ *medicii consideră că acest lucru se datorează faptului că a vorbit neîntrerupt aproape șapte ore* ■ *el nu a fost arestat de Parchet* ■

Valentin Păstrăvaru, ieșeanul care a încercat miercuri să se arunce de la etajul 13 al hotelului Unirea, nu a fost internat la "Socola" și nici nu a fost reținut de poliție. El se află la domiciliul tatălui său, în Tomești. Precizăm că Valentin Păstrăvaru - speriat de existența unui dosar penal, care-l acuză de săvîrșirea unui viol, de perversiuni sexuale și lipsire de libertate - a încercat miercuri, 30 august, să intimideze poliția, sperînd că va fi absolvit de pedeapsa penală ce se cuvine.

După ce a stropit cu benzină tapițeria mașinii și hainele fostei sale prietene, Valentin Păstrăvaru, sub amenințarea incendierii, a violat-o pe G.C.F. Fosta iubită s-a adresat poliției imediat ce a fost eliberată din mașina-capcană, în care a fost sechestrată în perioada 12-13 iulie 1995. În urma acestei plîngeri, Păstrăvaru a fost reținut la poliție. În mod surprinzător, procurorul de la Parchetul de pe lîngă Judecătoria Iași a refuzat să-l aresteze, susținînd că sechestrarea și lipsirea de libertate sînt de competența Parchetului de pe lîngă Tribunalul Iași. În acest mod Valentin P. a rămas în libertate, lucru care i-a permis să amenințe că se sinucide.

În urmă cu două zile, timp de șapte ore, a stat pe balustrada etajului 13 al hotelului Unirea și a tot încercat să convingă că este nevinovat și că se va arunca în gol, dacă fata pe care a violat-o nu va veni să-și retragă plîngerea depusă, și asta numai în fața comandantului Poliției Iași. După îndelungi parlamentări, tînărul a fost convins să renunțe la ideea sa sinucigașă. După ce a fost consultat de un medic, s-a constatat că nu suferă decît de o laringită în formă ușoară, datorată celor șapte ore în care a vorbit aproape continuu. Fosta iubită este, însă, mai stresată ca niciodată. Ea ne-a declarat că îi este teamă că va fi ucisă de Valentin P., motiv pentru care va rămîne în casă cîteva zile sau chiar va părăsi o vreme orașul. ***"Nimeni nu poate ocoli legea, amenințînd că se va sinucide"***, ne-a declarat Dumitri Bîrliga, comandantul Poliției Municipiului Iași. S-a creat un precedent și astfel de tentative de suicid pot fi la îndemîna oricărui infractor. **(Ovidiu SCUTELNICU)**

Nașteri la care Dumnezeu nu a fost de față

Oamenii cu oase de sticlă

(continuare din pagina 1A)

Dar secția s-a desființat și, după nouă luni de șomaj, femeia a rămas fără nici un fel de venit. Bărbatul nu i-a plătit niciodată pensie alimentară pentru că n-a avut niciodată serviciu. Iar acum, de cînd a aflat că fosta soție are o pensie de însoțitor, dorește împăcarea. ***"Eu nu pot să mă întorc la el. Mi-au ajuns cei șase ani în care m-a bătut de m-a nenorocit. Îmi dădea numai în cap, să nu-mi frîngă oasele. Și în timpul ăsta, părinții mei stăteau și beau la poartă. Nu, n-am avut parte de nici o clipă de fericire în viață. Și nu o dată, în timp ce stăteam în grădină și plîngeam de una singură, m-am gîndit să mă omor. N-a fost ușor de trăit cu trei bețivi în casă și cu doi copii atît de deosebiți"***, afirmă ***Silvia N.***

Tot ce-și dorește acum este un leac pentru boala copiilor ei. Nu mai suportă tensiunea în care trăiește. O doare durerea băieților săi. Cu fiecare cădere a copiilor, își retrăiește copilăria petrecută în același ghips nesuferit. Și își învinovățește părinții pentru lipsa de educație. ***"Dacă ei s-ar fi ocupat cu adevărat de mine, ar fi aflat, întrebînd, de boala mea. Și poate n-aș mai fi născut copiii, n-aș fi reînviat calvarul prin care am trecut eu"***, spune cu durere Silvia N.

ATENȚIE AUTOMOBILIȘTI
PREMS UNICUL REPREZENTANT PE MOLDOVA VINDE PRIN MAGAZINUL DE PIESE AUTO
DIN IASI - STR. SF. LAZAR NR.76 - TEL 032-231033 FAX 032-230954
ARBORE COTIT pentru: DACIA 1300, 1400; LADA 1500; ARO D127; SAVIEM 135HP; RABA 215HP
AX CU CAME pentru: OLCIT, stinga, dreapta
SET MOTOR pentru: DACIA 1300, 1400; LADA 1500; ARO D 127; SKODA
CUZINETI - PIVOTI - BIELETE DIRECTIE - INELE SINCRON
PENTRU COMENZI EN GROS APELATI LA DEPOZITUL DE LA ACEEASI ADRESA
PRETURILE PRODUCATORULUI !
FACILITATI DE PLATA !
LUNI-VINERI 8-19 SIMBATA-DUMINICA 8-14

Deschiderea noului an școlar se apropie!
Procurați-vă din timp
! uniforme școlare !
pentru fete și băieți din magazinele:
MODA (Podu Roș),
MATERNA
SUPER COPOU
MODERN (Piața Unirii)
SPLENDID (Centrul Civic)
ÎNCĂLȚĂMINTE (Cuza Vodă)
ale S.C. COMTEX
La magazinul MATERNA găsiți de asemenea un bogat sortiment de
! caiete și rechizite școlare !
Vă așteptăm!

Dacă aștepți de mulți ani o mașină de făcut bani
TROPIC vă servește
iar WAP vă îmbogățește
• aparate de curățat incinte și automobile
• sisteme de aspirare
• spălătoare de covoare și tapițerie
• aparate de curățat pardoseli
• instalații staționare
• sisteme de autoservire
• agenți de curățare și de întreținere
• firmelor de transport
• service-uri, stații de benzină,
• abatoare, intreprinderi
• restaurante, hoteluri
Str. Păcurari 79, tel. 250330, tel./fax 250329

SAMSUNG Iași
Instalații de aer condiționat dotate cu telecomandă
SAMSUNG AW 0903E - 1.236.900 lei
- 1 corp prindere în fereastră
- asigură răcire
SAMSUNG AS 905 ER - 2.060.900 lei
- split două corpuri
- asigură răcire
SAMSUNG ASH 1205 R - 2.884.000 lei
- split două corpuri
- asigură răcire și încălzire pentru 300 mc.
SAMSUNG ASH 1814 ER - 3.708.000 lei
- split două corpuri
- asigură răcire și încălzire pentru 400 mc.
Prețurile includ TVA.
SCHROTTER Bd. Ștefan cel Mare și Sfânt, bl. B2, 6600 Iași
telefon: 0040-32-116651; 116772; 117300; fax: 0040-32-117956

SC Comtex SA
Iași, str. Grigore Ureche nr. 3, bl. Gh. Șonțu
aduce la cunoștința cumpărătorilor că
începînd cu luna august 1995 a introdus în magazinele sale sistemul de vînzare
ÎN RATE
pentru
mărfurile textile: • confecții • țesături • tricotaje • încălțăminte
bunurile de folosință îndelungată: • televizoare • frigidere • mașini de spălat • mașini de cusut etc.
Condițiile pentru cumpărarea în rate a mărfurilor sînt următoarele: ▪ dovada de salariat ▪ doi garanți ▪ avans minim 30% din valoarea bunurilor ▪ număr maxim de rate - 6 ▪ dobînda lunară 5%.
Vînzarea mărfurilor cu plata în rate se face în magazinele: MATERNA, ROMARTA, MODA (Podu Roș), SUPER COPOU, SPLENDID (Centrul Civic) și MODERN (Piața Unirii).

MONITORUL vă ajută să folosiți eficient cuponul nominativ

Valoarea dividendelor pe care le puteți obține, de la firmele ieșene, în schimbul cuponului nominativ (6)

Prezentăm astăzi ultima parte - a șasea - a analizei succinte a societăților comerciale ieșene cu capital majoritar de stat care au fost incluse în programul de privatizare în masă. Analiza inițiată de redactorii cotidianului nostru își propune să ofere cititorilor care urmează să-și depună cupoanele nominative și carnetele cu certificate de proprietate la unele dintre aceste unități un minimum de informații privind situația economico-financiară actuală a acestora și perspectivele de dezvoltare, precum și valoarea estimativă pentru 1995 a dividendelor pe care le-ar putea obține viitorii acționari. Facem precizarea că acest calcul ia în considerare posibila decizie a Adunării Generale a Acționarilor de a distribui întreaga valoare a profitului net înregistrat la sfîrșitul unui an acționarilor firmei sub formă de dividende, fără a aloca din această sumă bani pentru dezvoltare sau în alte scopuri.

Din județul Iași au fost incluse pe lista marii privatizări 98 de societăți comerciale de stat la care vor putea subscrie hîrtiile de valoare peste șase sute de mii de ieșeni.

În numărul de astăzi vă prezentăm situația economico-financiară a firmelor de stat cu activitate în transporturi, împreună cu societățile comerciale din marea industrie ieșeană, precum și valoarea estimativă a dividendelor ce ar putea fi obținute de viitorii acționari în 1995, valoare corectată cu o rată a inflației estimată la 30 la sută.

■ Giganții economici sînt paralizați de blocajul financiar

Cea mai mare parte dintre giganții industriei ieșene se confruntă, de cîtiva ani, cu dificultăți serioase apărute ca efect al descentralizării economiei, corelate și cu desființarea fostului CAER, principala piață de desfacere a produselor acestor firme imense. În plus, blocajul financiar afectează în mare măsură activitatea acestor societăți comerciale, cele trei elemente prezentate contribuind în mod considerabil la declinul activității derulate de marile firme industriale ale județului Iași. Lista acestor societăți comerciale, cu activitate în diferite domenii de producție, este prezentată în tabelul alăturat, care cuprinde și valoarea estimativă a dividendelor ce ar putea fi obținute la sfîrșitul anului 1995 de viitorii acționari, prin depunerea cupoanelor nominative și a unui carnet cu certificate de proprietate, evaluate la un milion de lei.

■ S.C. TEROM S.A. poate deveni profitabilă

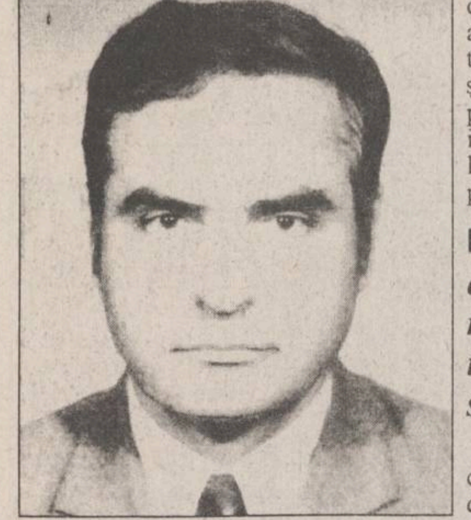

Ioan Ardelean, director general al firmei Terom SA

Confruntată în cursul ultimilor doi ani cu serioase dificultăți economice, societatea comercială TEROM S.A. (fostul Combinat de Fire și Fibre Sintetice) a înregistrat, în cursul anului 1994, pierderi de aproximativ 3,6 miliarde lei. Principala cauză a acestora, conform afirmațiilor făcute de Ioan Ardelean, directorul general al firmei, se datorează problemelor întîmpinate în ceea ce privește aprovizionarea cu materie primă. Aceste pierderi au fost compensate prin diminuarea capitalului social al unității, care oricum este destul de redus în comparație cu cel al firmelor de profil asemănător din țară. De fapt, este foarte posibil ca această valoare redusă a capitalului unității ieșene să reprezinte un avantaj pentru cei care intenționează să devină acționarii firmei. Ca urmare a îmbunătățirii aprovizionării cu materia primă, S.C. TEROM S.A. a înregistrat de la începutul anului pînă în prezent, un profit brut de circa 1,3 miliarde lei. În ceea ce privește rentabilitatea unității în perspectivă, *Alexandru Căpitănescu*, șeful filialei Iași a Fondului Proprietății II Moldova, a declarat: ***"Firma TEROM S.A. asigură necesarul de materie primă pentru aproximativ 80 la sută din unitățile textile din România"***. În aceste condiții este evident că activitatea acestei mari unități industriale ieșene poate deveni profitabilă, fapt ce implică și o valoare crescută a profitului firmei.

■ Industria de medicamente: o investiție sigură

Unul dintre cei mai mari producători de medicamente din România, ***S.C. ANTIBIOTICE S.A.*** s-a confruntat, în urmă cu cîtiva ani, cu problema aprovizionării cu materie primă provenită din import. De fapt, acesta este și motivul principal pentru care societatea a fost nevoită să majoreze de cîteva ori prețul produselor proprii. Cu toate acestea, depunerea cupoanelor nominative la această firmă ieșeană poate fi considerată ca o investiție sigură, atît timp cît piața internă absoarbe mult din volumul medicamentelor produse. În plus, siguranța investiției este oferită și de legislația restrictivă în ceea ce privește autorizarea înființării unor firme cu activitate similară, la care se adaugă și faptul că pentru o asemenea inițiativă este nevoie de importante fonduri financiare. În concluzie, privatizarea S.C. ANTIBIOTICE S.A. poate fi considerată o investiție sigură pentru cetățenii care intenționează să devină acționarii acestei unități,, fapt susținut și de valoarea estimativă a dividendelor pe care le-ar putea obține un acționar ce a investit un milion lei: peste 80.000 lei.

■ S.C. TEPRO S.A.: Depinde de aprovizionarea cu materia primă

Actuala societate comercială ***TEPRO S.A.*** (fosta Întreprindere Metalurgică) din Iași a cunoscut, în prima jumătate a acestui an, o perioadă de stabilitate din punct de vedere economico-financiar. Cea mai mare problemă cu care se confruntă unitatea, și este foarte probabil ca aceasta să fie greu de rezolvat și în viitor, este generată de poziția dictatorială pe piața românească a *Combinatului Siderurgic Sidex* din Galați. Acesta deține monopolul activității din România și este cel de care depinde în totalitate producția beneficiarilor săi, fiind și singurul furnizor de materie primă pentru S.C. TEPRO S.A. În concluzie, profitabilitatea firmei ieșene va trebui analizată prin prisma acestor date prezentate, la care se adaugă și competența conducerii unității. Din acest punct de vedere, se pare că actuala echipă managerială a reușit să rezolve în mod eficient problema pieței de desfacere, dar recentele informații furnizate de unii salariați ai firmei emit ipoteza izbucnirii unor probleme sociale. Concret, se pare că de mai multe luni a început o operațiune de selectare a personalului, pe baza unor criterii totuși neclare, ceea ce a dus la crearea unor tensiuni în rîndul salariaților.

■ S.C. MOLDOMOBILA S.A. este afectată de dobînzile bancare

Victor Ghircoiaș, directorul general al firmei MOLDOMOBILA S.A.

"În cursul anului 1994 valoarea totală a dobînzilor bancare plătite a fost de aproximativ patru miliarde lei, sumă ce afectează direct valoarea producției realizate. Implicit, este afectat, în mod corespunzător, și profitul. Societatea MOLDOMOBILA este nevoită să apeleze la credite bancare deoarece ciclul de fabricație este lung, de circa șase luni, motiv pentru care ne confruntăm cu lipsa mijloacelor circulante", a afirmat ieri *Victor Ghircoiaș*, directorul general al firmei ***MOLDOMOBILA S.A.*** Acesta a subliniat că cetățenii care doresc să devină acționari prin depunerea cupoanelor nominative și a carnetelor cu certificate de proprietate trebuie să cunoască faptul că valoarea mare a dobînzilor la creditele bancare angajate va diminua valoarea dividendelor încasate. În plus, menționăm că, în cursul anului trecut, din valoarea totală a profitului net înregistrat de unitate, 50 la sută a fost alocat fondului de dezvoltare, bani din care au fost efectuate o serie de investiții în cadrul firmei. În concluzie, se poate afirma că S.C. MOLDOMOBILA S.A. poate fi considerată o investiție pe termen lung pentru participanții la procesul de privatizare în masă, dar fără obținerea unor dividende însemnate, ca valoare, în cursul următorilor ani.

■ Industria electronică este afectată de importuri de produse similare

Începînd cu 1990, piața românească a fost invadată de aparatură electronică provenită din import, care a reprezentat o concurență foarte puternică pentru produsele indigene. În aceste condiții, societatea comercială ***TEHNOTON S.A.*** a înregistrat o scădere bruscă a volumului de vînzări ale produselor proprii, inferioare calitativ multora dintre cele importate. În același timp, aparatura electronică fabricată la TEHNOTON S.A. a fost inferioară și din punct de vedere al performanțelor tehnice și a fiabilității, în comparație cu produsele similare ale unor firme de renume. Este de neînțeles de ce firma ieșeană nu a făcut încă nici o asociere cu un partener străin, cu care să producă televizoare color, de exemplu, atît timp cît asemenea contracte s-au încheiat și la Constanța (firma FREEDOM), și la București (unde se produc televizoarele NEY) și chiar la Slobozia (unde se fabrică televizoarele color HERMES). Singura soluție adoptată pînă în prezent, care atenuează oarecum situația economică a firmei, a fost producerea aragazelor, care însă nu este suficientă pentru a permite relansarea activității unității și salvarea acesteia de la declinul economico-financiar în care se află. Investirea cupoanelor nominative la această unitate trebuie să ia în considerație, în primul rînd, perspectiva de dezvoltare a activității firmei, adică mai concret, posibilitățile de asociere cu parteneri străini sau chiar români - capabili să transforme S.C. TEHNOTON într-o firmă rentabilă.

■ Concurență acerbă în domeniul transporturilor

Valoarea dividendelor estimate a fi obținute de viitorii acționari de la cele opt firme din domeniul transporturilor, incluse pe lista marii privatizări, nu depășește 30 mii lei. În general, activitatea de transport poate fi considerată profitabilă, dar concurența accentuată din domeniu face ca firmele de stat să înregistreze o reducere a volumului cifrei de afaceri. În plus, cheltuielile acestora au crescut datorită majorării prețurilor la combustibili, piese de schimb, materiale etc. Aceasta face ca prețurile practicate de firmele de stat din transporturi să fie necompetitive în comparație cu cele practicate de unele firme particulare din domeniu. În unele cazuri, prețurile practicate de firmele cu capital privat se situează la jumătate din valoarea încasată de firmele de stat.

În ceea ce privește transportul de mărfuri, conform afirmațiilor făcute de ***Dumitru Sărăcin***, directorul ***S.C. AGROTRANSPORT S.A.***, profiturile obținute de aceste firme, deși relativ mici, sînt constante. ***"Una dintre problemele noastre este aceea de a rezista concurenței din domeniu, avînd în vedere că acum există foarte multe firme de transport. Astfel intenționăm să dezvoltăm și alte activități pe lîngă cea de bază; am pus deja la punct două ateliere de întreținere și reparații autovehicule, la Iași și la Pașcani, și am demarat și o activitate comercială. În plus, în perioada următoare vom construi și o brutărie în Pașcani"***, a declarat Dumitru Sărăcin, director general al AGROTRANSPORT S.A.

În ceea ce privește privatizarea societății comerciale ***PECO S.A.***, investirea de către cetățeni a cupoanelor nominative aici poate fi considerată ca o altă investiție sigură, care are și avantajul de perspectivă că poate aduce valori mari ale dividendelor. Chiar dacă în Iași au fost înființate foarte multe stații particulare de benzină, PECO S.A. își păstrează totuși monopolul încărcării și distribuirii buteliilor de aragaz. Singurele probleme ce trebuie luate în considerație de potențialii investitori sînt eventualele conflicte de muncă ce se pot ivi la această firmă, dacă avem în vedere recenta grevă maraton de la PECO S.A. din primul semestru al acestui an. Menționăm că asociația salariaților de la PECO S.A. a achiziționat deja 29 la sută din acțiunile unității, prin metoda MEBO.

În aceste condiții, din cele 49 de procente din capitalul social scoase pentru transfer gratuit (preschimbare de cupoane și certificate contra acțiuni), doar 20 la sută mai rămîn disponibile pentru deținătorii acestor hîrtii de valoare. **(Alin TOCAN, Mihaela BREZEANU)**

Firmele ieșene din marea industrie și din domeniul transporturilor incluse în lista de privatizare

	Capital social (la 31.12.1994) - mii lei-	Număr de acționari	Profit net (la 31.12.1994) - mii lei -	Dividende estimate -lei -
Antibiotice SA	52,643,750	25,795	3,333,665	82,323
Moldomobila SA	25,138,159	15,000	462,000	18,730
Moldoplast SA	31,804,425	19,082	237,471	9,706
Tehnoton SA	14,219,200	6,967	23,417	4,369
Tehnoton Service SA	2,952,350	1,771	11,317	4,984
Tepro SA	117,266,201	57,460	0	0
Terom SA	63,970,922	31,345	0	0
Autotrans SA	568,703	341	0	0
Agrotransport SA	2,142,575	1,285	16,229	9,851
Autotransport SA	6,385,775	3,831	80,442	16,378
Taxicom SA	152,065	91	0	0
Transmixt SA	3,871,797	2,323	16,170	5,429
Transmixt Moldova SA Pașcani	2,809,629	1,685	0	0
Transservice SA	1,064,204	638	6,069	7,419
I.T.A. SA	6,385,825	3,831	143,007	29,116
Peco SA	7,661,472	3,754	385,437	65,403

Cum au fost calculate dividendele

Numărul acționarilor care depun, fiecare, cîte un cupon nominativ și un carnet de certificate de proprietate rezultă din valoarea de 60 la sută din capitalul social (scoasă pentru transfer gratuit) împărțită la un milion lei (valoarea cumulată a cuponului și a carnetului cu certificate).

Profitul net al firmei este obținut prin impozitarea profitului brut cu 38%, - cotă ce revine statului (pentru simplificarea calculului a fost luat în considerare procentul de 40 la sută). Din valoarea profitului net se calculează cota de 60 la sută ce urmează a fi distribuită tuturor acționarilor ce au depus, fiecare, cîte 1 milion lei (valoarea celor două hîrtii de valoare depuse), ca dividende. Valoarea dividendelor pentru fiecare acționar se obține împărțind profitul net repartizat acționarilor (60 la sută din întregul profit net) la numărul total de acționari care au depus cîte un cupon nominativ și un carnet cu certificate de proprietate. Deci, valoarea dividendelor care revin fiecărui acționar - estimată pentru anul 1955 - se obține corectînd valoarea dividendelor estimate pentru anul 1994 cu rata medie anuală a inflației - de 30 la sută.

Observație: **Se estimează că societatea comercială va obține în 1995 un profit brut echivalent, ca valoare, cu cel din 1994, corectat cu o rată anuală a inflației de 30 la sută.**

OFERIM
Hîrtie
ambalaj uz general
Hîrtie ambalaj specială
(pentru preparate și carne).
Tel.
116864, 116370

LOG-SOFT s.r.l.
Calculatoare SALIENT
Imprimante EPSON, STAR, SEIKOSHA
Fax-uri și copiatoare TOSHIBA
Consumabile
NOU!!
Calitate superioară la prețuri avantajoase
SUNAȚI CHIAR ACUM!
Str. A. Panu 2A, IAȘI, telefon 032-21.11.30, fax 032-13.77.66

INSPECTORATUL ȘCOLAR AL JUDEȚULUI IAȘI
Str. Nicolae Nalcescu nr. 26; Telefon 143005; Fax 112885
organizează un concurs de oferte privind *întocmirea unor rapoarte de expertiză tehnică* la unele clădiri aparținînd unităților școlare din județul Iași.
Lista acestora, precum și alte relații se pot obține de la compartimentul tehnic - investiții al I.Ș.J. Iași.

A APĂRUT

SC COMPAN SA IAȘI
Șos. Moara de Foc nr. 2, telefon 032/252150, 252152
Director - 252149;
Aprovizionare - 252151; Desfacere - 162706
oferă
făină albă de calitate superioară
(obținută cu utilaje noi de mare performanță, din import),
avînd următorii indici de calitate:
CENUȘĂ MAXIM 0,63
UMIDITATE MAXIM 14%
GLUTEN CANTITATIV MINIM 27
DEFORMARE MINIM 15%
ACIDITATE MAXIM 2,6%
Prețul de livrare 460 lei/kg loco furnizor, pentru beneficiarii din afara județului 480 lei/kg, transportul fiind suportat de către furnizor.
Rugăm telefonați-ne la telefoanele de mai sus.

ELVILA
mobilă nobilă

Extrem de avantajos
PLATA ÎN RATE
Expoziție
etajul I al magazinului
SUPERCOPOU
tel. 032/11.22.20, 211014
ELVILA international
Depozit: Str. Grăniceri nr. 3-9 depozite COMAT
(în spatele Unității de Grăniceri Manta Roșie)
PROGRAM DEPOZIT: zilnic 9.00-17.00, sîmbăta 9.00-13.00.

★ uscătoare cu celulă fotoelectrică, pentru mîini
★ reflectoare cu halogen cu detector de mișcare
★ șublere cu afișaj digital
★ șublere cu ceas comparator
★ truse pentru electricieni
ALFA CIVIC
Șos. Națională 198, bl. B,
sc. A, et. 7, ap. 26
CP 765, CP 3
6600 Iași, România
Tel./Fax (40)-32-13.76.13
unelte ▪ scule ▪ dispozitive ▪ accesorii ▪ aparate electrice ▪ instalații ▪ adezivi ▪ coloranți ▪ abrazivi

MONITORUL FINANCIAR

Începînd de astăzi

Bancorex reduce dobînzile

Banca Română de Comerț Exterior (Bancorex) reduce cu patru puncte procentuale, începînd cu 1 septembrie 1995, dobînda la creditele acordate clienților. Noile dobînzi practicate de Bancorex, de la 1 septembrie, vor fi:

- la conturile curente în lei - 15%
- la depozitele în lei atrase: 1-3 luni - 35%; 6-12 luni - 32%;
- la conturile curente în valută, pentru marcă germană, gulden olandez și șiling austriac: de la 3% la 2%.

Războiul rece în variantă culinară

Rusia și-a creat propria replică la restaurantele fast-food în stil american

Replica rusească la marile rețele de restaurante fast-food în stil american este un nou restaurant, numit "Russkoye Bistro", care oferă preparate rusești tradiționale, multe dintre ele denumite după personalități din Rusia imperială, transmite REUTER. Noul restaurant, amplasat în plin centrul Moscovei, între două "McDonald's" și un "Pizza Hut", și-a propus să cucerească un important segment de piață, servind ceea ce patronul său, Alexei Brailovski, a numit "alimente de care rușii au nevoie genetic". În meniul oferit la "Russkoye Bistro" nu există nici un fel de aliment de origine străină și nici măcar tradiționala cafea, care a fost înlocuită cu ceai rusesc și vodkă. În schimb, clienții acestui restaurant pot comanda piroșki, supă Romanov, supă "mic-burgheză", sau plăcinte "Mensikov". "Această mîncare este înscrisă în celulele noastre sanguine", a declarat Brailovski, adăugînd: "Nu este ceva cu care va trebui să ne obișnuim". Cercurile naționaliste privesc cele cinci restaurante deschise la Moscova ca pe un simbol al capitulării Rusiei față de Occident și, prin urmare, au salutat apariția unui restaurant tradițional în capitală. Totuși, "Russkoye Bistro" a făcut unele concesii epocii moderne, cum ar fi instalația de aer condiționat, scaunele de plastic sau instalația de ambalare sub vid a unor preparate. Clienții care se prezintă în fața clădiri vopsite în alb și roșu sînt întîmpinați de un portar în uniformă roșie, iar casierele sînt îmbrăcate în costume roșu-alb-negre și poartă pălării gen husar. Șervetelele, cutiile de ambalaj și meniurile prezente pe fiecare masă sînt colorate în combinații de alb și roșu, iar vodka este servită în recipiente sigilate.

Fraudă de 22 milioane dolari

Cinci chinezi riscă pedeapsa capitală pentru furt din fondurile publice

Cinci persoane acuzate de fraudă în valoare de peste 22 milioane dolari, cea mai mare din istoria Chinei, ar putea fi condamnate la pedeapsa capitală, au anunțat joi oficialități chineze citate de REUTER. Cei cinci sînt acuzați de furtul a 189 milioane yuani (22,72 milioane dolari) prin speculațiile unor acțiuni pe care le administrau. Cea mai mare parte a sumei a fost recuperată în afară de 7,5 milioane yuani (901.442 dolari). Procesul celor cinci a început miercuri la curtea de justiție din Jiaxing, iar sentința este așteptată la sfîrșitul acestei săptămîni. Potrivit legislației chineze, persoanele care nu înapoiază banii furați vor suporta aceeași pedeapsă ca în cazul corupției, infracțiune care atrage pedeapsa cu moartea. Toți cei cinci chinezi sînt acuzați de furt din fondurile publice, iar alți patru pentru corupție.

Un judecător de la Curtea Supremă de Justiție a fost protagonistul unui "spectacol de circ" în Mircești

În seara zilei de 22 august, cîțiva dintre locuitorii comunei Mircești s-au adunat pe șoseaua Podu-Scheia-Mircești, care străbate comuna, unde au fost martorii unui eveniment mai puțin obișnuit. Ei au văzut cum dintr-un autoturism Dacia 1300 cu număr de înmatriculare B 17 EMI, oprit brusc în dreptul casei consăteanului lor Mihai Vîrgă, au coborît un bărbat și o femeie care păreau că se află într-o altercație. Cearta celor doi a degenerat într-o dispută între respectivul cetățean și o parte a sătenilor, deoarece - au afirmat aceștia - bărbatul se afla într-o stare de agitație puternică. Adrian Bohotineanu, unul dintre săteni, a telefonat într-un sat apropiat, Iugani, unde polițiștii comunei asigurau ordinea la un bîlci. Subofiterii Ioan Florea și Mihai Iacobescu sosiți la fața locului au intervenit, încercînd să-l potolească pe cetățeanul agitat. După cîteva ore, cei doi subofițeri au constatat că persoana condusă la postul de poliție din comună se numește Emil Ghergut și este judecător la Curtea Supremă de Justiție a României. Însă cei doi subofițeri au aflat acest lucru după ce în prealabil l-au transportat pe magistrat prin comună cu cătușe la mîini. Finalitatea acestei întîmplări este că, în prezent, cei doi subofițeri din Mircești sînt cercetați de Procuratura Militară Iași, fiind învinuiți de către judecătorul Ghergut de cercetare abuzivă. Cotidianul nostru a încercat să reconstituie întîmplarea ciudată din comuna Mircești, pe baza declarațiilor unor martori oculari.

■ «Oprește, oprește...»

După cum a afirmat Georgeta Bohotineanu, a cărei casă se afla la cîțiva metri de locul unde s-a oprit autoturismul judecătorului Ghergut, în timp ce aceasta se afla în curtea casei, a auzit cum un autoturism a frînat brusc. "*Am văzut mașina oprită în fața casei lui Mihai Vîrgă. S-a oprit, după cum am văzut, din cauza soției dumnealui, care răcnea încă din deal: «Oprește, oprește...». Soția domnului era speriată, iar el a traversat la nea Mihai și era foarte agitat. Soțul meu, cînd a văzut în ce stare se afla cetățeanul, a luat cheile din contactul mașinii. Apoi s-a dus la Banca Comercială și a dat telefon la Iugani, unde se aflau polițiștii. Soțul meu a plecat cu doamna la deal, iar el a rămas aici și striga că el este marele procuror și că i-a judecat pe Dincă și pe ceilalți din Comitetul Central, după revoluție. Toți am crezut că este un om oarecare și n-am știut că este așa de mare. După ce au apărut polițiștii, cetățeanul le-a spus să ia poziție de drepți și să-i păzească mașina. Le-a ordonat acest lucru, spunînd că este mare procuror. Nimeni nu l-a crezut, pentru că nu s-a legitimat și doamna nu a găsit actele să poată arăta cine este. Domnul era în tricou și în niște pantaloni scurți și striga cît de mare este el. Apoi a plecat cu polițiștii la deal, la poliție, să dea o declarație*", a afirmat Georgeta Bohotineanu, martor ocular.

Elena Andries, o altă martoră, a văzut și ea cînd Emil Ghergut a oprit autoturismul. "*Am văzut cînd s-a oprit mașina. S-au dat jos o femeie și un bărbat. Femeia striga la el să-i dea cheile. El tot spunea că e cineva și că vrea să plece. Femeia tot îi spunea «Nu plecăm». Probabil că era beat. Băga mîinile pe sub tricou și spunea că el e cineva. Noi am spus să intre în ogradă, să se liniștească, dacă este un om mare, după cum spune. Să nu se facă de rîs, să se culce. Tot el spunea că este din Scheia. Soția lui tot îi zicea că nu se poate să plece mai departe cum era el, așa. Asta am văzut aici*", ne-a declarat Elena Andries.

■ "A refuzat să i se ia probe biologice"

Mihai Vîrgă, salariat la Sanatoriul Mircești, ne-a spus că a văzut mașina oprită la poarta lui, însă a ieșit abia după ce s-au adunat sătenii în fața casei lui. "*Am ieșit cînd domnul a intrat la mine în curte, unde am stat de vorbă. S-a recomandat judecătorul Ghergut, sau cam așa ceva. Apoi au venit polițiștii, iar eu m-am dus cu soția la poliție, deoarece m-a rugat să o conduc, iar polițiștii s-au dus cu el să-i ia probe de sînge. Apoi au venit polițiștii cu el la sediu și am văzut că l-au adus cu cătușe la mîini. Cînd au intrat, i-au scos cătușele. El părea foarte agitat. Tot sărea la nevastă-sa. Eu stăteam între ei și i-am spus că soția lui nu poartă nici o vină de cele întîmplate. Cînd el se ridica de pe scaun, eu mă puneam în fața lui ca să nu o îmbrîncească. Nu i-am văzut pe polițiști tratîndu-l cu violență în tot acest timp. Știu că nu a vrut să i se ia probe. Pînă la urmă, a reușit să găsească legitimația și cînd s-a aflat cine este, i-au dat drumul să plece. Au plecat cu mașina la ora unu sau două, nu mai știu, însă de acum era lucid. Putea să conducă pînă la București*".

■ Judecătorul și-a contactat telefonic toate cunoștințele

A doua zi dimineață, viceprimarul comunei, Aurel Ghercă, a aflat de la oameni și de la polițiști despre această întîmplare. "*Cînd am venit la primărie, am aflat de la polițiști că în jurul orei 22,00 au primit un telefon la Iugani, unde se aflau să mențină ordinea la bîlci. Au fost chemați pentru a opri un cetățean care tulbura liniștea publică. Am mai aflat de la aceștia că între timp lumea a ieșit în stradă din cauza scandalului pe care necunoscutul îl făcea deja în sat. Lucrătorii de poliție nu au reușit să-l liniștească pe cetățean și nici să-i ia probe biologice, deoarece acesta aflat în stare de ebrietate era turbulent. El s-a opus pe motiv că este nu știu ce judecător la Curtea Supremă de Justiție. Eu, ca viceprimar, cred că, deși un om are o funcție, o are numai la serviciu. Pe stradă este pieton, iar la volan este conducător auto*", a specificat viceprimarul comunei Mircești, Aurel Ghercă. Tot el a mai afirmat că, din spusele polițiștilor, Emil Ghergut a folosit îndelung telefonul și a vorbit cu anumite persoane de la Iași.

După cum ne-a comunicat colonelul Neculai Stefăroiu, adjunctul șefului IJP Iași, judecătorul Emil Ghergut i-a reclamat pe cei doi subofițeri la Procuratura Militară Iași, iar ancheta se află în prezent în curs de derulare.

■ "Să i se pună unui magistrat cătușele?"

Prim procurorul Stefan Mihai de la Procuratura Militară Iași ne-a confirmat faptul că judecătorul Emil Ghergut a depus plîngere împotriva subofițerilor Ioan Florea și Mihai Iacobescu de la postul de poliție din Mircești și că aceștia au fost cercetați de către magistrații militari. "*Un judecător de la Curtea Supremă de Justiție se bucură de o imunitate mai mare chiar decît a unui ministru și n-am auzit în viața mea o întîmplare asemănătoare, în care unui astfel de magistrat să i se pună cătușe înainte de a-i fi retrasă imunitatea*" a afirmat prim procurorul Procuraturii Militare.

Cei doi subofițeri sînt apărați de către avocatele Maria Aldea și Elena Domnaru, două dintre cele mai căutate avocate ieșene. După cum ne-a declarat avocata Maria Aldea, în dosarul deschis celor doi subofițeri din Mircești au fost luate zeci de depoziții de la martori oculari, locuitorii din Mircești care au confirmat aspectele descrise mai sus. "*Din depozițiile martorilor a reieșit faptul că judecătorul Ghergut, care împreună cu soția sa se afla în concediu, a consumat la niște rude băuturi alcoolice. Chiar și soția a afirmat față de martori că a consumat țuică. Apoi s-a urcat la volan să plece la Scheia, la părinți. În Mircești cetățenii s-au sesizat că mașina mergea în zig-zag. După ce autoturismul s-a oprit, soțul și soția se certau, se îmbrînceau, se jigneau și unul dintre săteni a scos cheile din contactul mașinii. El a început apoi o altercație verbală cu sătenii. După ce au venit polițiștii, chemați de oameni, aceștia s-au legitimat și i-au cerut actele. Martorii spun că el a început să strige: «Nu vă dau nici un act. Sînt judecător la Curtea Supremă. Pe mine nimeni nu mă poate opri, nu mă poate întreba nimic și n-am ce discuta cu voi»*" - a afirmat avocata Maria Aldea. Ea ne-a relatat întreaga întîmplare după cum reiese din depozițiile martorilor și ale polițiștilor, și care este foarte asemănătoare cu ceea ce au declarat martorii intervievați de "Monitorul".

■ Astăzi, va fi prezent în Iași un procuror de la Parchetul General

În opinia avocatei ieșene, cei doi polițiști nu au avut față de judecătorul Ghergut o purtare abuzivă, cel mult, poate, o lipsă de tact. Ea a mai precizat că Procuratura Militară Iași a desfășurat ancheta corect și că astăzi va fi prezent în Iași un procuror de la Parchetul General, care se va ocupa de caz. Urmează ca Procuratura Militară să se pronunte în legătură cu acuzele ce li se aduc polițiștilor din Mircești de către judecătorul Emil Ghergut.
(Silviu LABEȘ)

A fost modificată Legea privind impozitul pe venitul agricol

Prin Ordonanța Guvernului nr. 24/1995 au fost aduse modificări esențiale Legii nr. 34/1995 privind impozitul pe venitul agricol. Astfel, ***încadrarea terenurilor în zone de fertilitate și favorabilitate se poate efectua de către consiliile locale sau consiliile județene,*** în funcție de modul de arondare, prin unitățile specializate - oficiile județene pentru studii pedologice și agrochimice. Pentru județul Iași a fost întocmit un astfel de studiu și pentru anul 1995, însă la calculul impozitului s-a ținut cont doar de HCM 1108/69. Din acest motiv, avînd în vedere că zonarea s-a făcut global, la nivel de comună, ***aproximativ jumătate din terenurile din județul Iași au fost încadrate la categorii mai mari de fertilitate și favorabilitate și, implicit, au fost calculate impozite mai mari, cu 10-20%, în medie.***

Gavriil Popa, director al Direcției Impozite și Taxe din cadrul Direcției Generale a Finanțelor Publice Iași, ne-a precizat că ***pentru anul 1996 impozitele vor fi stabilite pe baza studiilor pedologice comandate la unitățile specializate de consiliile locale***, cu condiția ca aceste studii să fie predate pînă la sfîrșitul anului în curs și să fie aprobate de Ministerul Agriculturii și Alimentației.

Prin Ordonanța 24/1995 a fost modificat și termenul pînă la care pot fi înmînate plătitorilor de impozit pe venitul agricol înștiințările de plată. Astfel, în loc de 15 aprilie cum era în vechea lege, în Ordonanță este stabilit termenul de ***30 iunie.***

O altă modificare se referă la faptul că s-a lăsat la latitudinea reprezentantului Ministerului Finanțelor și a reprezentantului agricol al administrației locale termenul de stabilire a pagubelor produse de calamitățile naturale. Pînă acum, acest termen era de 10 zile. În schimb, termenul de comunicare a calamităților de către contribuabili a rămas același, de cinci zile.

Amînările sau eșalonările la plata impozitului agricol, reducerile sau scutirile de la plata majorărilor de întîrziere au fost trecute la consiliile locale, de la consiliile județene, cum era pînă acum.

Pentru persoanele care beneficiază, conform prevederilor legii, de reduceri de 50% ale impozitului pe venitul agricol - invalizii și handicapații cu gradul I sau II și persoanele care au depășit vîrsta de 65 ani - ***această diminuare a impozitului se va aplica începînd cu data de 1 a lunii următoare celei în care se depun actele doveditoare.*** Pînă acum, potrivit vechii legi, diminuarea se aplică începînd cu data de 1 ianuarie a anului următor. Aceeași prevedere se va aplica și în cazul persoanelor scutite de impozit agricol: veteranii de război, văduvele de război și văduvele nerecăsătorite ale veteranilor de război.

În Ordonanța 24/1995 apare, ca noutate, faptul că ***reducerile și scutirile acordate categoriilor amintite de contribuabili se vor aplica numai pentru bunurile personale ale acestora.***

În cazul bunurilor comune, dobîndite în timpul căsătoriei cu o persoană care nu beneficiază de facilitățile prevăzute de lege, diminuările sau scutirile vor fi aplicate doar în proporție de 50%.
(Costel STROESCU)

■ FOC DE AVERTISMENT

Incendiu la ȚESĂTURA Țibănești

Marți seara, în timpul ploii torențiale însoțită de descărcări electrice care s-a abătut asupra județului, un trăsnet a lovit o magazie aparținînd S.C. "Țesătura" Țibănești S.A., declanșînd un incendiu. Focul a distrus în întregime magazia, construită din PAL, PFL și lemn, acoperită cu carton asfaltat. În magazie se aflau ambalaje și piese de schimb casate. Pagubele au fost estimate la valoarea de 800.000 lei.

Un turc l-a accidentat pe ieșeanul Dumitru Casiliu

Dumitru Casiliu (52 ani), pensionar din Iași, a fost lovit de autoturismul BR-143-95109, în timp ce traversa strada pe trecerea de pietoni. Accidentul s-a petrecut în jurul orei 9,00 a zilei de marți, 29 august. Șoferul este un cetățean turc, Ozyurtlu Adem (48 ani), om de afaceri din Brăila. Starea sănătății lui Dumitru Casiliu este gravă.

Doi hoți prinși

Au fost identificați autorii furtului comis în ziua de 2 august a.c., cînd din locuința lui Cristian Gherasim (25 ani), din Iași, au dispărut bunuri în valoare de patru milioane lei. Hoții sînt Iulian Pralea Fîntînaru (19 ani) și Cătălin Popescu (20 de ani), ambii din Iași, ambii fără ocupație și cu antecedente penale. Cei doi urmează a fi prezentați Parchetului pentru a se lua măsura arestării preventive.
(Gynella PARFENIE)

Cursul de schimb al principalelor valute valabil pentru data de 1.09.1995

Casele de schimb valutar	Dolar SUA		Marca germană	
	C	V	C	V
Banca Agricolă (tel. 112627)	2050	2100	1450	1500
Banca Română pentru Dezvoltare (tel. 211340)	2035	2061	1377	1394
Banca Dacia Felix (tel. 145125)	2050	2085	1400	1470
Credit Bank (tel. 117591)	2060	2095	1410	1440
Banca Română de Comert Exterior (tel. 211738)	2055	2100	1399,48	1430,13
Casa de schimb "Edmond" (tel. 115309)	2025	2095	1430	1495
Casa de schimb "Decisive" (tel. 112385)	2040	2080	1435	1480
Casa de schimb "Higeco" (tel. 112035)	2050	2110	1430	1480
Casa de schimb ACR (tel. 112345)	2040	2080	1440	1480
BANKCOOP (tel. 211236)	2070	2140	1420	1480
Casa de schimb Italian (tel. 213123)	2020	2080	1430	1470

S.C. TAXICOM S.A. IAȘI
str. Codrescu nr. 6

scoate la concurs
postul de
contabil șef

Cerințe:
- studii superioare
- domiciliul stabil în Iași
- vechime în activitatea de contabilitate de cel puțin 5 ani.

Relații suplimentare la telefoanele
140595 și 142680.

TELE EUROPA NOVA IAȘI

1 septembrie, ora 18.55,
în premieră absolută,
ROOL L.K.
"Girl, I need you"!

A APĂRUT

Autohouse Păcurari
(la capătul troleibuzului 45)
comercializează

AUTOTURISME STRĂINE
SECOND - HAND
DIN STOC ȘI LA COMANDĂ
Tel. 250940 Fax: 221666

Flori și aranjamente florale.
Un cadou perfect
cu ocazia
Sărbătorii de Sfînta Maria
oferit
de magazinul Decora.

Str. I.C. Brătianu nr. 36,
(între cofetăria OPERA și restaurantul CINA)
Program 8.00-20.00, duminica 10.00-14.00
tel.: 147165, 145071

SC BERE ZIMBRU SA IAȘI
SOC COM BERE "ZIMBRU" SA Iași,
cumpără
ORZ și ORZOAICĂ
pentru bere la prețul de 180 lei/kg. - orzul și 190 lei/kg. - orzoaică aduse la fabrică.
Cantitate minimă ce se primește - 10 tone.
Condiții de calitate:
- greutate hectolitrică minim 63 kg.;
- sortiment minim 80%;
- umiditate maxim 14% și corpuri străine maxim 4%.
Plata se va face la predarea mărfii.
Nu se primesc produse infestate cu dăunători.

BURSA MOLDOVEI SA
organizează
CURSURI DE BROKERI
în perioada 18.09-23.09.1995
Relații și înscrieri la sediul Bursei, Piața Unirii nr. 5,
tel/fax 032/211808, 212050

MONITORUL INTERN

În ciuda pretentiilor de mediator international

România nu poate avea o contribuție decisivă la pacificarea spațiului iugoslav

Ambasadorul Statelor Unite la Bucuresti, ***Alfred Moses***, a apreciat că este putin probabil ca România să fie în măsură să-și aducă o contribuție decisivă la solutionarea crizei din spatiul fostei Iugoslavii. În pofida bunelor intentii, exprimate și cu ocazia recentei initiative de pace a României, Bucureștiul nu este implicat militar sau economic în gestionarea crizei din Balcani și deci nu dispune de pîrghiile necesare medierii conflictului. Găsirea unei solutii revine tărilor care au deplasate trupe de mentinere a păcii în regiune și care, după ce se va fi încheiat conflictul armat, au și potentialul de a se implica economic în mentinerea păcii și reconstructia tărilor grav afectate de război, a apreciat Alfred Moses. Diplomatul american consideră că nu există un curent de opinie al tărilor din Europa de Est care să fie contrar intentiilor Occidentului fată de fosta Iugoslavie. El a mentionat că, pe plan international, au existat unele presiuni venite din partea unor tări musulmane, însă statele din Europa de Est nu au manifestat o opinie divergentă și nici nu s-au pronuntat pentru o reglementare a conflictului pe cu totul alte coordonate decît cele abordate de Occident. Alfred Moses s-a aflat, miercuri, la Mangalia, unde s-a adresat studentilor Univesitătii "Mării Negre".

Ce-i mai preocupă pe români

Campanie de strîngere de semnături împotriva experiențelor nucleare din Atolul Moruroa

Clubul de ecologie montană "Origini verzi", din Suceava, a declanșat, în această săptămînă, o campanie de strîngere de semnături împotriva testelor nucleare franceze din atolul Mururoa. Pînă joi, 31 august, au fost strînse aproximativ 600 de semnături și cărți postale, care vor fi trimise Ambasadei Republicii Franceze la București și Asociatiei "Jacques Yves Cousteau" din Franta. Pe cărtile poștale este tipărit, în limbile română și franceză, textul: ***"Protestez fată de experiențele nucleare franceze din Pacificul de Sud"***. În următoarele zile se speră că se vor putea strînge încă aproximativ 400 de semnături. Președintele Clubului "Origini verzi", Alexandru Suchar, a precizat, într-o declaratie acordată în exclusivitate agentiei MEDIAFAX, că majoritatea semnatarilor au vîrste cuprinse între 40 și 50 de ani, iar circa o treime din acestia provin din mediul rural.

Comparatie religioasă

Alfred Moses se declară frapat de asemănarea fizică dintre Patriarhul Teoctist și răposatul Moses Rosen

Ambasadorul Statelor Unite la București, ***Alfred Moses***, a declarat că, în urma unei întîlniri avute cu Patriarhul României, ***Prea Fericitul Teoctist***, a fost frapat de asemănarea fizică a acestuia cu răposatul Șef Rabin al Cultului Mozaic din România, ***Moses Rosen***. Moses a adăugat că similitudinea fizionomiilor l-a făcut chiar să se întrebe dacă, în urmă cu multe generatii, cei doi nu au avut cumva un strămoș comun. Aceste aprecieri au fost făcute de ambasadorul american în discuția purtată miercuri, la Mangalia, cu studentii Universitătii "Mării Negre". Abordînd chestiunea minoritătilor în România, Alfred Moses a opinat că tensiunile etnice din țara noastră sînt evidente. ***"Cineva ar trebui să fie cu mult mai optimist decît mine, pentru a afirma cu tărie că nu există tensiuni etnice. Problema este cum vor fi rezolvate"***, a declarat Moses. Pentru a-și ilustra punctul de vedere, ambasadorul SUA a cerut ***"dacilor puri"*** sau ***"celor ce-și pot trasa arborele genealogic pînă la legionarii romani care au colonizat Dacia"***, prezenți în rîndurile publicului, să se ridice în picioare.

UDMR respinge propunerea de reconciliere a președintelui Iliescu

■ ***același punct de vedere îl are și guvernul de la Budapesta, care acuză România că dorește să intre în NATO odată cu Ungaria***

Propunerea presedintelui Ion Iliescu ca România și Ungaria să elaboreze si să semneze un document politic menit să consacre "reconcilierea istorică" dintre cele două state nu a primit, pînă ieri, un răspuns oficial din partea conducerii de la Budapesta.

Totuși, în cursul zilei de ieri, în cadrul Ministerului ungar al Afacerilor Externe, se lucra la redactarea unui comunicat care să exprime poziția acestei institutii fată de propunerea presedintelui României. În acest sens, ***Istvan Szentivanyi***, secretar de stat la Departamentul pentru politică externă a tinut să sublinieze că si Ungaria dorește să-si îmbunătătească relatiile cu România. Dar, a mentionat Szentivanyi, nu pot fi acceptate afirmatii prin care, în subsidiar, o parte o jignește pe cealaltă.

Initiativa de "reconciliere istorică" româno-ungară este percepută diferit în cadrul UDMR și transant - negativ în mass-media ungară. În timp ce Marko Bela, presedintele UDMR, apreciază că demersul presedintelui Iliescu este ***"contrazis flagrant de realitate"***, ***Takacs Csaba***, presedintele executiv al Uniunii, se declară ***"total de acord cu președintele Iliescu"***.

Dar asemenea consideratii, bine intentionate, nu se regăsesc în mass-media ungară. Desi președintele României a tinut să sublinieze că se impune ca părtile română și ungară să recunoască și să accepte actualele granite, în editia de ieri a cotidianului budapestan ***"Magyar Hirlap"*** se apreciază că ***"România este singurul stat din Europa care dorește, în mod oficial, să-și modifice granițele"***. Si acesta ***"prin revendicări teritoriale fată de Ucraina și prin dorința de a se uni cu Moldova"***.

Mass-media ungară amendează și propunerea presedintelui Iliescu ca România si Ungaria să se sprijine în vederea aderării în structurile europene si euro-atlantice. În același cotidian budapestan se mentionează că "este îndoielnic" ca România și Ungaria să adere împreună în NATO și în Uniunea Europeană.

Observatorii politici apreciază că, desi propunerea de "reconciliere istorică" româno-ungară este cinic comentată de mass-media ungară, această propunere va marca totuși pozitiv evoluția relațiilor dintre cele două state. Mai ales că inițiativa oficială a presedintelui României urmează initiativei, e drept neoficiale, a fostului ministru ungar al Afacerilor Externe, ***Geza Jeszenszki***, care, săptămîna trecută, a propus conducerii de la București "întelegere și depășire a istoriei". **(Monica TOMA)**

"Înaltul Comisar pentru minorităti nu a tras nici o concluzie în ceea ce privește actuala Lege a învațămîntului din România" - a declarat cotidianului ***"Monitorul" Anton Niculescu***, consilierul politic al președintelui UDMR, ***Marko Bela***.

Anton Niculescu ne-a precizat că, în timpul întîlnirii de ieri, dintre liderii UDMR și ***Max van der Stoel***, Înaltul Comisar pentru minorităti al OSCE, acesta din urmă a fost de acord cu aprecierea maghiarilor, conform căreia Legea învătămîntului ***"nu numai că nu aduce ceva nou, dar face multi pași înapoi"***. De asemenea, consilierul politic al presedintelui UDMR a subliniat că, în opinia Înaltului Comisar pentru minorităti ***"standardele internaționale sînt atît de flexibile, încît este foarte greu să spui despre o țară că le încalcă"***.

Pe de altă parte, Anton Niculescu ne-a declarat că, în ceea ce priveste situatia minoritătilor nationale din România, Max van der Stoel va întocmi un raport și, în decurs de șase luni, va reveni în România pentru a lua cunoștintă de stadiul aplicării și respectării drepturilor minoritătilor. **(M. T.)**

Considerînd-o ca fiind inoportună

PAC nu va semna moțiunea de cenzură inițiată de CDR

■ ***aceeași poziție au mai adoptat-o PD și PSDR***

Comitetul Executiv al CDR a definitivat și a dat publicitătii, ieri, textul motiunii de cenzură privind politica agrară a guvernului Văcăroiu. Dacă va fi semnată de cel puțin un sfert din numărul parlamentarilor, ea va fi introdusă la începutul sesiunii din această toamnă.

"Criza grîului nu a fost generată de așa-numita producție-record, ci de incapacitatea guvernului de a asigura funcționarea mecanismelor de valorificare a acestei producții", se arată în prima teză a textului de cenzură. Urmează apoi consideratii privind: responsabilitatea Ministerului Agriculturii dată de Ordonanța Guvernamentală nr. 4/1995, cu privire la organizarea asistentei fitosanitare, ***"politica ostilă producătorilor individuali"***, dusă de guvern, mentinerea monopolului de stat în sectorul achizitiilor și prestărilor de servicii în agricultură, ***"politica de impunere arbitrară a prețurilor de achiziții la produsele agricole primare"***, politica de creditare a producătorilor agricoli, nesatisfăcătoare, și lipsa de obiectivitate și de transparentă în derularea acestora, ***"caracterul exclusiv fiscal"*** al politicii vamale în domeniul agriculturii și ignorarea logicii sistemului de protecție a producătorilor autohtoni ***"practicat în politica agrară a țărilor dezvoltate"***.

Concluzia motiunii este că ***"politica agrară a guvernului este ostilă intereselor țăranului român, constituind un atac împotriva proprietății private și o frînă în formarea clasei mijlocii în lumea satului"***. Această politică, se arată în final, ***"este în același timp profund defavorabilă întregii populații și șanselor sale de a-și îmbunătăți nivelul de trai"***.

Pînă în prezent, doar două partide din afara CDR si-au declarat intentia de a sustine motiunea de cenzură.

Partidul Socialist ***"ar putea susține moțiunea de cenzură a CDR"*** care, dacă se va decide în acest sens, ***"va însemna numai o sancțiune a politicii economice a actualului guvern și nu o alianță cu opoziția de dreapta"***, după cum a declarat, ieri, ***Tudor Mohora***, presedintele acestui partid.

PL '93 este al doilea partid care și-a anuntat intenția de principiu de a semna și sustine moțiunea. ***"Avem cîteva observații legate de textul moțiunii, pe care le vom prezenta mîine, la întîlnirea cu liderii CDR. Este vorba de cîteva elemente concrete care dorim să fie introduse în text. În principiu, sîntem de acord cu moțiunea de cenzură împotriva actualului guvern"***, ne-a declarat, ieri, ***Dinu Zamfirescu***, membru în Colegiul Director al PL '93.

PAC s-a pronunțat deja în legătură cu motiunea: ***"Nu o vom semna. Moțiunea de cenzură nu rezolvă problema agriculturii. Ea este inoportună în raport cu scopul declarat. Noi vedem rezolvarea acestei probleme prin discutarea și aprobarea în regim de urgență a 4 proiecte de legi: o amendare a Legii fondului funciar, Legea cadastrului, Legea creditului agricol și Legea privatizării ROMCEREAL-ului"***, ne-a declarat ieri, Nicolae Țăran, presedintele executiv al PAC.

PSDR, partid condus de ***Sergiu Cunescu***, nu va semna nici el textul moțiunii.

În aceste condiții, singura șansă a CDR de a-și vedea motiunea promovată în parlament este PD, partidul condus de ***Petre Roman***.

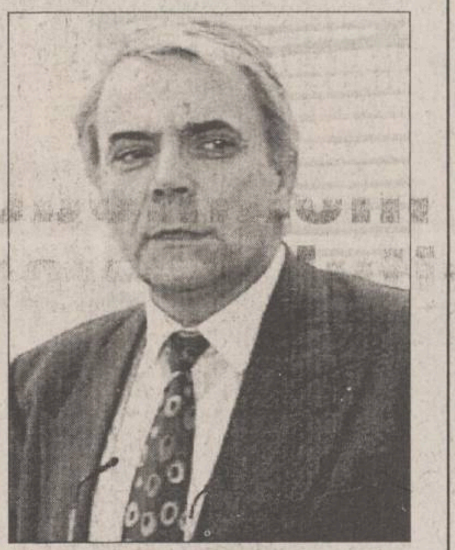

Partidul lui Nicolae Manolescu consideră că rezolvarea problemei agriculturii nu se face printr-o moțiune de cenzură

Ieri, ***Adrian Severin***, vicepresedintele PD, sugera celor din CDR că nu trebuie să conteze pe semnăturile parlamentarilor PD.

"Partidul Democrat presupune că CDR și-a asigurat deja suficiente semnături și nu așteaptă și sprijinul parlamentarilor PD", a declarat, ieri, Adrian Severin.

O decizie finală și oficială încă nu a fost luată, dar e de așteptat ca PD-ul să-și ia într-un fel revanșa. CDR i-a refuzat, în cursul verii, sprijinul în chestiunea unei sesiuni extraordinare, inițiată de PD și PL '93 în legătură cu criza grîului. **(Pavel LUCESCU)**

Mulți orfani din România și-au găsit un cămin în SUA

■ ***în 1990-1991, aproximativ 2500 de familii americane au adoptat copii români***

Imaginea comunismului din România poate fi lesne asociată în SUA cu imaginea copiilor internati în orfelinate pe timpul dictaturii ceausiste. Multi dintre acesti copii au fost adoptati de către foarte multe familii de americani. Scriitoarea Judy Claiton a realizat un studiu ce elucidează modul în care familiile americane îi ajută pe copiii adoptati din România să-si păstreze traditiile din tara în care s-au născut. ***Mary Thomas***, o soră medicală din Alexandria, Virginia, și sotul său, David, profesor la un liceu din același oraș, au adoptat acum patru ani o fetită din România - Liliana. Mary a pus bazele Asociatiei ***"Romanian Children Connection"***, ce are ca membri părinti adoptivi și prieteni ai copiilor de tigani ***"Roman Children"***. ***"Sînt aporoximativ 2.500 de familii care au adus copii în SUA, între 1990-1991. În Asociația «Romanian Children Connection» s-au înscris 750 de familii. Mulți dintre copii adoptați de străini au fost copii de țigani, cum este și Liliana"***. O mare parte din părintii adoptivi nu aveau cunostinte de faptul că copiii aveau părinti tigani. Crezînd că americanii au aceleasi prejudecăti ca o parte dintre est-europeni, cei ce au facilitat aceste înfieri s-au ferit să mărturisească adevărata etnie a copiilor. David Thomas mărturisește că, împreună cu sotia și cu copilul lor în vîrstă de 12 ani, încearcă să învețe tot ce se poate despre cultura românilor și a tiganilor, aceasta din urmă neglijată fiind în multe părți ale lumii: ***"Din punct de vedere cultural încercăm cu tot sufletul să o facem pe Liliana să-și cunoască tradițiile. Ne dăm seama că lingvistic sau muzical nu putem face prea mult decît dacă îi oferim lecții în această privință. O putem ține, de asemenea, în legătură cu oameni care vorbesc limba ei. Dorim să știe de unde vine, cine este, să-și cunoască tradițiile"***. Printre prietenii familiei Thomas se află și fostul ambasador român în SUA, ***Aurel Dragoș Munteanu***. Impresionat de modul în care au fost tratati copiii din orfelinatele românești în timpul dictaturii Ceaușescu, dl Aurel Dragoș Munteanu a încercat să facă ceva pentru a fi îmbunătățită situatia acestor copii: ***"Am vrut, în primul rînd, să captez atenția autorităților române și a publicului, în general, și să-i determin pe oameni să se implice mai mult. Nu-mi venea prea bine să știu cît de usor erau trimiși copiii din românia în străinătate. Ca reprezentant al României, doream ca acești copii să conștientizeze că aparțin țării în care s-au născut și am inițiat, așadar, o serie de programe la Ambasada Română pentru a-i familiariza pe acești copii și pe părinții lor adoptivi cu tradițiile românești, în special cu cele corelate cu religia"***. Cît timp a fost în functie la Washington, dl Aurel Dragoș Munteanu a tras brazdă nouă în acest domeniu, initiativă care a fost continuată și de succesorul său și continuă și astăzi. Profitînd, bunăoară, de momente festive, cum ar fi sărbătorile Crăciunului, la Ambasada României din Washington s-au organizat mici evenimente artistice, menite să înlesnească acestor familii și copiilor înfiati o mai îndeaproape cunoaștere a traditiilor românești prin cîntec, urături, bucate, vin, poezie, basm, port, glumă, proverb și alte valori și datini din tara lor natală.

LATIN
societate româno-italiană
str. Cuza Vodă nr. 56
tel. 032/115151, 142030
angajează MERCEOLOG
Conditii:
- bărbati, absolventi studii medii (superioare) economice;
- vîrsta maximă 28 ani.
Cei interesati vor prezenta un dosar cuprinzînd:
• diploma de absolvent
• fotografie tip pașaport
• curriculum vitae
Înscrierile în vederea participării la **CONCURS** vor avea loc în perioada 25.08.-11.09.1995. Programarea candidatilor pentru interviu va fi afișată la sediul unitătii în ziua de 12.09.1995.

TURISM AGPI
Agenția PROSPER INTERNATIONAL
AGPI TURISM
anunță că
B.O.T. - urile emise după 1.08.1995, vor participa la tombola de Crăciun.

OFERTĂ SPECIALĂ
Fax-uri **Panasonic**
KX-F 140 - *1.399.990 lei*
KX-F 150 - *1.499.990 lei*
KX-F 550 - *1.299.990 lei*
KX-F 195 - *1.499.990 lei*
Fax-uri **SANYO**
SFT-110 - *1.049.990 lei*
SFT-111 - *1.049.990 lei*
Prețurile NU includ TVA.
S.C. INTERELECTRIC S.A.
Str. ELENA DOAMNA Nr. 24
Tel. (032) 112004, 210030, 210031
Fax (032) 112366, 210034

S.C. FORTUS S.A., cu sediul în Iași, Bd. Poitiers nr. 10, angajează pe bază de concurs, în condiții avantajoase,
muncitori calificați în meseria de modelor.
Pentru participare la concurs, candidații vor prezenta următoarele acte:
FORTUS
★ cerere de înscriere;
★ copie act calificare;
★ copie buletin;
★ copie carnet de muncă.
Înscrieri și relații suplimentare la sediul societății, serviciul resurse umane, telefon:**123550**, interioare **251**, **261** - pînă la data de ***08.09.1995***.

A APĂRUT

EDITORIAL

Circul cuponiadei pe viu

Cristian RACU

Campania de accelerare a privatizării prin intermediul cupoanelor distribuite de guvernul Văcăroiu a stîrnit foarte multe controverse în rîndul populatiei. În pofida intensei campanii de mediatizare, nimeni nu a reușit să înteleagă ce și cum trebuie să facă cu cele 975.000 înscrise pe cupon. Confuzia nu a fost cauzată de cine anume poate beneficia de această facilitate, ci de locul unde poate fi preschimbat cuponul.

Echipa lui Mircea Coșea nu a reușit, sub nici o formă, să explice de ce lista societătilor care vor fi privatizate prin intermediul legii de accelerare a privatizării seamănă cu o ghicitoare pusă de paznicul unei grădini din poveștile celor "O mie și una de nopti". Prezentată cu o pompă deosebită, această listă a cedat destul de curînd la proba cu ziariștii, care au descoperit că responsabilii guvernului n-au habar de ceea ce se întîmplă în teritoriu. Pe lista de privatizare au fost trecute societăti care au fost desfiintate de cîteva luni, ba chiar și fabrica de cămăși aflată în administrarea Serviciului Român de Informatii. Aceasta nu ar fi nimic în comparatie cu faptul că toate societătile comerciale cu probleme deosebite - cuprinse în programul de restructurare și care nu pot ieși din blocaj financiar - au fost trecute cu nonșalantă la societăti cu profit zero. Ori, este o diferentă semnificativă între profit zero și pierderi sau chiar datorii de milioane cum au în realitate aceste societăți.

Aruncarea unei liste evazive, prin care cetăteanul chiar a fost sfătuit să investească în societătile cu "pierderi conjuncturale", marchează cel putin două aspecte ale activitătii guvernului Văcăroiu. În primul rînd, poate fi vorba de incompetența de care a dat dovadă echipa specialiștilor de superclasă din jurul ministrului Mircea Coșea, artizanul acestei a doua etape a privatizării, care nu numai că nu sînt în stare să elaboreze o strategie de ieșiere din criză a economiei, dar nu sînt în stare să țină nici măcar la zi situatia aparitiei si disparitiei societătilor comerciale. Pentru a contracara acest dezavantaj, echipa domnului Coșea s-a ascuns de cetăteni prin intermediul uneia dintre cele mai virulente și impulsive campanii mediatice, care a fost lansată în România după revolutie, permitîndu-și să vorbească la persoana a doua cu oricine, indiferent dacă acesta crede sau nu în acest program.

Un al doilea aspect îl reprezintă faptul că s-a încercat aruncarea datorilor celor mai proaste întreprinderi din țară pe umerii populatiei, obtinîndu-se astfel un bilanț pozitiv al activității guvernului, la sfîrșitul madatului său. Iată cum, dintr-o învîrtitură de condei, Nicolae Văcăroiu împreună cu Mircea Coșea au transferat cele mai mari datorii - și blocaje din economie - din sectorul de stat în cel privat. În acest mod sînt păcăliti și alegătorii, dar și creditorii actualei guvernări. ■

CAFEAUA DE DIMINEAȚĂ

Prima dragoste a lui Mircea Eliade: enigmatica Rica Botez

Aurel LEON

- Domnul îl caută pe Ionel Teodoreanu, e din București, explicați-i cum îl poate găsi! Cu acestè cuvinte rostite de Sache Gheorghiu - patronul librăriei din centrul Iașului, loc de întîlnire al artiștilor și scriitorilor, adică era, cum se spune, "buricul tîrgului" - au fost întîmpinati un tinerel ochelarist și o fată băietoasă, cu tunsoare la modă, adică scurt. Păreau frate și soră. El avea în jur de 30 de ani, ea era mult mai tînără. Erau pentru prima dată în Iași. Cînd tînărul se prezentase, nu i-am retinut numele. Din discutie, faptul că pomenea comparativ de India, unde fusese la studii trei ani, și se referea mereu la materiale publicate de el în diferite reviste, am ghicit că îl am în fată pe Mircea Eliade. Venise la Iasi să-l cunoască pe Ionel Teodoreanu si să-i solicite un interviu și pentru a-l cunoaște pe profesorul Ion Simionescu, directorul editorii "Cartea Românească", din Bucuresti. Mircea Eliade intenționa să propună editurii o carte despre India.

La acea dată, profesorul nu era în Iași. Intenția sa reiesea din următoarea scrisoare găsită în fondul Simionescu:

"Mult stimate domnule profesor,

Ați mărturisit cîndva că vă plac causeriile mele asupra Indiei și aceasta îmi dă curaj să vă scriu și să vă rog ceva.

Am stat trei ani în India așa cum puțini albi au avut norocul sau privilegiul să stea. Am scris prin ziare și reviste o sumă de impresii. Cred că aș putea compune o carte destul de proaspătă și, în același timp, destul de densă asupra Indiei. Asupra acestui punct îndrăznesc să vă cer o lămurire și o încurajare. Socotiți că editura «Cartea Românescă» ar accepta o asemenea carte? Poate că ar avea și oarecare succes de librărie și aceasta ar însemna mult pentru jena financiară, într-adevăr penibilă, în care mă zbat de la întoarcerea mea din Orient. Recunosc, am fost imprudent să mă întorc, deși aveam la Calcutta o situație materială și excelente posibilități de muncă științifică, dar așa s-a întîmplat. Vă rog sincer să mă iertați pentru cutezanța mea. Știu că sînteți membru în C. de A. la «Cartea Românească».

Dacă ați crede că se poate publica o carte asupra Indiei, veți avea bunăvoința să mă ajutați?

Chipul enigmaticei R.

Cu toate mulțumirile, al dumneavoastră, Mircea Eliade".

Volumul proiectat a apărut în 1934, dar la editura "Cugetarea". Atunci, Mircea Eliade l-a întîlnit pe idolul lui, Ionel Teodoreanu, căruia i-a smuls promisiunea unui interviu, pe care o să i-l trimită și care n-a mai apărut, Ionel fiind foarte ocupat cu procesele.

Retrăind acei ani, mă gîndesc dacă printre manuscrisele rămase la Bucuresti, la familia sa (ne-a confirmat în scris aceasta, așa cum a fost găsit caietul cu "Romanul adolescentului miop") nu s-ar găsi și romanul "Gaudeamus", anuntat de Eliade, care cuprinde "povestea enigmaticei R.". Retinem din "Amintiri" că acesta era urmarea firească a celuilalt și, ca atare, era evident autobiografic. Ar fi trebuit să fie romanul unei mari pasiuni, singura capabilă să transfigureze, prin împlinire totală sau renuntare, jertfa, conditia banală, ștearsă, a unei tinereti incandescente. Tragismul izvora din ruperea brutală a oricăror legături cu un peisaj sentimental îndrăgit, din evadarea sufletească și intelectuală spre lumea mirifică, tăinuită ce-l astepta undeva, în India. *"Cred că au fost pagini pe care le-am scris cu ochii împăienjeniți de lacrimi"* - mărturisește sincer bătrînul Eliade.

Romanul conceput pentru "enigmatica R." și avînd-o drept eroină se încheia cu căsătoria ei nefericită si cu despărtirea definitivă. Primele fragmente de jurnal din "Santier" păstrează încă vie prezenta obsesivă a enigmaticei R. Bănuim chiar o febrilă corespondentă între Bucuresti și India, deoarece, în jurnal, el îi schitează personalitatea: *"Avea o voce gravă, joasă, senzuală, contrastînd cu chipul ei de personaj de roman englez"*. În aprilie 1926, Eliade scrie într-un caiet, pentru sufletul duduii Rica Botez, un portret mai amplu, rămas între hîrtii. La aceste însemnări vine cu un post-scriptum din 1928, cîteva luni înainte de plecarea în India. Din acest an, "enignatica R." dispare din vizor. Ce s-o fi întîmplat!?

Cît privește drumul lui Eliade la Iasi, la care mă refer, biografii săi mai documentati afirmă că primul drum la Iasi l-a făcut în toamna anului 1926 împreună cu Rica Botez, pentru pregătirea unui congres studentesc. Era în intentia lui Eliade de a încerca o apropiere de redactia "Vietii Românești", pe care o pretuia în mod deosebit. Îl vizitează pe Ionel Teodoreanu, pentru care avea o mărturisită slăbiciune. Din volumul al II-lea, al "Medelenilor", desprinde pagina 23, oferind-o spre amintire domnișoarei R. Botez, "acest manuscris minuscul. Ionel Teodoreanu, 29.X.1926".

Probabil Rica era o admiratoare a lui Ionel Teodoreanu. La Iași, se fotografiază cu Ibrăileanu si Topîrceanu. Îi vizitează pe I. Simionescu.

În primăvara lui 1927, Eliade întreprinde un voiaj în Italia, spre a-i lua un interviu lui Papini. Din Venetia cumpără o carte pentru Rica. Pe ea a scris dedicatia: *"Prietenei mele Rica, în amintirea unei melancolice treceri prin Italia, visul viselor noastre, poate visul viselor noastre comune"*.

Ocupîndu-se de acest episod din viata lui Eliade, N. Florescu (***Manuscriptum*** nr. 3/1972) conchide: "Căutările eroului din «Gaudeamus», din primăvara anului 1928, se termină. Acum sau mai tîrziu, enigmatica R. dispare, topindu-se în viată. Lasă doar ecoul pașilor ei, reverberînd nostalgic în «Amintiri»." Adaug că la următorul drum la Iasi, Eliade era însoțit de altă... prietenă! Doar maturul scriitor a scris: "Originalitatea tinerilor constă în faptul că nu înteleg bine anumite lucruri, pe care mai tîrziu le vor întelege precis si atunci nu le vor mai spune că nu-i va mai interesa" ■

POLIGON

Toamna: ori la bal, ori la spital

Dorin SPINEANU

1 Au fost, în ultima vreme, cîteva conferinte de presă ale guvernului și mi s-a părut că detectez în răspunsurile domnilor miniștri o anume nemulțumire, ceva de genul: - Ce mai vrea și ăștia? Piața e frumoasă, ieftină, bogată, ce tot cîrîie ziaristul român făcîndu-se expresia nemulțumirii populare? De cîte ori să ne mai răcim gura în chestiunea grîului? S-a făcut, s-a făcut, am zis că-l luăm de la țărani, o să luăm odată și-odată, ce atîta grabă? Nu dau turcii...

- Nu, turcii nu dau, iau, perfect de acord, însă e stupid să vezi atîta "inteligență" guvernamentală irosindu-se în penibile justificări care n-ar fi ținut nici măcar într-o ședință de partid a gunoierilor. Si, să spunem, poate că, într-adevăr, chestiunea agrară se va rezolva - țăranul, dacă are pămîntul lui, se descurcă. Nu-i prost nici să vîndă ieftin, nici să stea cu mămăliga în pod.

2 Am scris de multe ori, fiindcă am fost și eu client al clinicilor de ***pneumoftiziologie*** (ce s-o mai dăm după deget? ***TBC***, în trei initiale groaznice), despre pericolul recrudescenței tuberculozei pe fondul sărăcirii continue a populației. Am scris încă din 1990 cînd lucrurile se vedeau mai în roz, roz-feseniu, roz ca sputa bolnavului. Si vine toamna, și vine iarna și cu hrana asta săracă, cu frigul din locuințe, tare mi-e că o să batem toate recordurile și-o să ținem trei bolnavi în două paturi de spital. Ce face guralivul, excedatul, inteligentul nostru guvern în problema sănătății nu știm; vedem doar rezultatele - o nație din ce în ce mai bolnavă, mai tristă, mai jerpelită. ***Copilași palizi, în hăinuțe subțirele, cîrpite, care tușesc amarnic - iată rezultatul a cinci ani de așa-zisă reformă sanitară.***

3 Estimp, estimp auz și mă crucesc - Halaicul național, primar general si tigan cum te văd și cum mă vezi, se însoară. N-ar fi nimic neobisnuit în asta, e dreptul omului să-și întemeieze un cămin dar: invitatiile pentru nuntă le-a tipărit la... ***Las Vegas***! Rochia miresei a comandat-o în... ***Grecia***! Inelele le-a comandat și pe ele în... ***Elveția***! Iar la urmă, rîsul lumii, după se vorbește că balul si felicitările vor avea loc la ***Clubul diplomaților***, omul nostru negru din fruntea primăriei Capitalei dă adresa unui magazin de la care să-i fie cumpărate cadourile!

E de neimaginat atîta sfidare. Păi, înseamnă, a luat dl Halaicu șmen și din stînga și din dreapta și de la centru. A luat spagă grupa mare, e imposibil ca dintr-un salariu de primar al unei capitale dintre cele mai sărace să-ți permiți atîtea.

Ehe, ceva trebuie schimbat și dacă nu merge cu vorbă bună, cu alegerea cinstită, atunci nu prea crez eu că populatia o să se lase umilită în halul ăsta - o să pună mîna pe par și-o să scoată murdăria afară.

Am întîlnit politiști revoltați la culme de opulența manifestată grobian de așa-zisi politicieni, cel mai adesea șnapani care trag țepe în spatele imunității parlamentare.

Oricum, în ritmul acesta, domnii politicieni ar trebui să-și comande niste imunități de tablă cînd o începe populația să dea cu pietre în ei. Nici nu e de rîs - viata s-a strîmbat spre grotescul-tragic: noi murim cu zile și ei dau petreceri fastuoase... Sparg milioane zilnic și săracii se bat pe un bot de ajutor social. Mergeți pe la ***Forțele de muncă*** și o să vedeți chipul real al societății noastre - e hîd! ■

UNGHIUL DE TRAGERE

Mulțimea mută

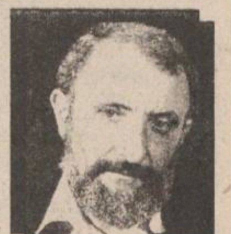

Val CONDURACHE

Nu-mi aduc aminte cine anume, dl. Ion Iliescu, presedintele statului sau dl. Adrian Năstase, presedintele PDSR și al Camerei Deputatilor a motivat infuzia de cadre (ori de simpatizanți) în toate structurile de administratie, centrală și locală, invocînd modelul ȘUA, unde după cîștigarea alegerilor prezidentiale și parlamentare, partidul majoritar vine cu o echipă completă, ca să ocupe toate functiile remunerate din bugetul de stat. Comparatia e deplasată pentru motivul că democratia americană nu are un termen de raport cu democrația noastră. Acolo lupta electorală se poartă între două partide mari, în egală măsură devotate democratiei, libere de orice aliantă compromitătoare.

Nici republicanii, nici democratii n-au nevoie de sprijinul unui satelit de conjunctură pentru dobîndirea majoritătii în Congres. Amîndouă partidele sînt garnisite cu tehnicieni de prima mînă, capabili să administreze cea mai mare putere politică și militară din lume, în functie de programul partidului pe care-l reprezintă.

La noi, PDSR a reușit să acopere, cu chiu cu vai, posturile unui guvern care n-ar fi rezistat mai mult de un an, dacă nu ar fi avut și girul președintelui Ion Iliescu. Din cele patru partide ale arcului guvernamental de abia de s-a încropit o echipă aptă să poarte discuții, nicidecum să propună un program coerent și credibil. Si dacă guvernul încă mai poate face fată, cel puțin prin cîteva vîrfuri pe care și opoziția le respectă dilemelor tranzitiei, în plan local administrația se sprijină pe foarte mulți oameni de paie. Criteriul fidelității nu poate fi dat la o parte. Mobilizarea membrilor PDSR în momentele de cumpănă ar trebui să stimuleze partidele de opozitie în politica de sustinere a cadrelor proprii. Pe termen lung, susținerea oamenilor de paie va costa PDSR. "Managerii" puterii sînt niste biete fantose, a căror singură calitate este obedienta: ei dau din cap precum păpusile din pluș, pe care conducătorii auto le pun pe parbrizul masinii, pe post de mascotă.

Partidul pompează, prin pîrghiile guvernului, subvenții mascate, le susține proiectele, chiar dacă acestea duc la ruină bugetul si compromit ideea de competentă. Acolo unde află un manager capabil, caută să-l ademenească, iar dacă nu, încearcă să-l constrîngă să devină membru al PDSR. Cei care fac compromisul, fie din interes financiar (salariul unui manager nu e de lepădat!), fie din dorința de a face ceva, pur și simplu, se trezesc mai tîrziu șantajați de o adunătură de mediocri oportuniști. Un nimeni începe să se tragă de brăcinari cu tine, știind că forta lui e numărul. Dacă tot ai apucat să faci o concesie, nu-ți mai rămîne decît să le înghiți și pe celelalte. Si se va cere să promovezi pe-un nuștiu-cine? O vei face, dacă ai acceptat tîrgul. Stii că pentru functia liberă este un om mai bun. Din păcate, omul acela simpatizează cu fortele de opoziție. Nu-l vei împinge în fată. Vei prefera pe-un nimeni, pe un alt nimeni, pe care ți-l recomandă un nimeni din partid. Iar după ce te-ai mînjit de cîteva ori în compromisuri joase, găsind de fiecare dată o justificare "morală", nu vei avea încotro: ai devenit santajabil, ti se poate cere orice. Mașinăria e simplă; la fel s-a procedat în comunism, în cadrul partidului unic. Democratia nu schimbă caracterele și nu alterează mijloacele de conservare a puterii. Caii ascultă de bici, iar căruța merge acolo unde-o duc caii.

Două categorii de oameni sînt acum deceptionate la modul profund: păturile defavorizate, care numără oameni fără capacitate de-a se lupta pentru viață și pe care comunismul i-a protejat realmente, ferindu-i de suferinte mai mari, și democratii idealiști, care-au crezut că pluripartidismul și economia de piață vor face dreptate în viața noastră agitată de patimi. Și unii și alții sînt condamnați să pătimească sub orice orînduire. Ei se vor întoarce spre stînga fără să se poată salva. Vîrfurile acestei opozitii mute vor căpăta un ciolan, în vreme ce multimea, mută și ea, va aștepta un semn de binecuvîntare din partea unei puteri care-a învățat, încă din timpul comunismului, că nu te costă nimic să promiți. Puterea nu se sprijină niciodată pe multime și bine face. Multimea, admirabilă în emoțiile și aspiratiile ei, nu poate guverna si nu poate fi guvernată de un regim populist.

În spatele idealurilor, ea are interese extrem de clare, mai limpezi decît ale guvernantilor. Puterea se folosește de mulțime, ceea ce e cu totul altceva. Sufragiul universal ne-a adus în situația de a pune un semn de egalitate între un om care știe ce vrea și un ins buimac și de a suporta teroarea tăcută a unei mase care nu are habar de existența unei alternative politice. O persoană umilă, teribil de umilă, mi-a spus nu de mult: "Pe vremea lui Ceaușescu, aveai cui să te plîngi. Se mai găsea cineva să te asculte". Refuzînd elogiul indirect, nu pot să ignor amenințarea mulțimii mute. ■

LUMEA MUZICII

"Nazismul" lui Wilhelm Furtwängler (III)

Samir GOLESCU

Ca efect secundar al îndepărtării interpretilor evrei din viata artistică a Germaniei, propaganda nazistă s-a preocupat de intensa exploatare în plan publicitar a muzicienilor rămași. Furtwängler a fost și el adesea mediatizat - contrar vointei sale - drept un exponent al artei germanice "pure". În mod firesc pentru acele timpuri - Hitler era conducătorul Germaniei - Furtwängler a dirijat multe concerte în prezenta acestuia. Unul din pretioasele documente filmografice ale epocii conservă (fragmentar) finalul Simfoniei a IX-a de Beethoven, dirijată în aprilie 1942, în preajma aniversării lui Hitler. Conform mărturiei nepoatei lui Wagner, Hitler l-a amenintat, nu o dată, pe dirijorul său favorit cu deportarea. "În acest caz, voi avea o companie cît se poate de selectă", i-ar fi răspuns prompt Furtwängler. De asemenea, în turneele sale, Furtwängler a refuzat să "cînte" în țările ocupate.

Retrospectiv privind, mi se pare cel puțin ciudat ca unui artist - vulnerabil prin definiție - să i se pretindă o vigilentă politico-civică mai inflexibilă decît cea a unor șefi de state și guverne democratice care, în aceeași perioadă, îl tolerau, negociau cu sau mergeau pînă la a-l aclama pe dictator. Realitatea nudă este că Furtwängler a fost mult mai curajos decît o însemnată parte a opiniei publice britanice (de pildă). Într-un număr din decembrie 1938, al publicatiei "Daily Telegraph", apare articolul "The Führer' s Christmas presents", prezentîndu-se binevoitor și detaliat cît de multe exemplare cu autograf din "Mein Kampf" a oferit "Führer"-ul etc. Vînătoarea postbelică de personalități artistice care "ar fi conferit respectabilitate regimului nazist" nu a fost altceva decît un vinovat transfer de vinovătie pe umerii fragili ai unor oameni meniți unui alt tip de răspunderi.

În 1933, Furtwängler nu a rămas indiferent la barbariile comise împotriva colegilor săi evrei Bruno Walter și Otto Klemperer (ca și împotriva marelui regizor Max Reinhardt). În "Vossiche Zeitung", din 11 aprilie 1933, publică o scrisoare deschisă către dr. Goebbels: "Arta și artistul există pentru a uni, nu pentru a separa. Recunosc doar o linie de demarcație: între arta bună și cea rea (...) Artiștii autentici sînt prea rari pentru ca o națiune să-și poată permite să renunțe la opera lor, fără pierderi grave pentru cultura sa. Trebuie spus cu toată claritatea că oameni ca Walter, Klemperer, Reinhardt și altii trebuie să-și poată desfășura și în viitor activitatea lor artistică în Germania". Răspunsul lui Goebbels, de o perfidie specifică politicienilor încercati, ocolește problema. Specialistul în propagandă vorbeste de "arta care se adapă din popor" (nu ne sună prea străin acest slogan...) și de datoria artistului de a evita arta în sens absolut "așa cum o înteleg democrațiile liberale". "Mi se pare inoportun să te plîngi - continuă Goebbels - că oameni ca Walter, Klemperer etc. au trebuit contramandeze pe ici pe colo concerte." Important pentru întelegerea ostilitătii pe care dizidența lui Furtwängler o provocase este să evocăm și o mult difuzată scrisoare a "muzicienilor din Silezia", scrisoare în care acestia "își dau adeziunea" (!) la cele spuse de Goebbels, "înfierîndu-l" pe Furtwängler: "Talentul german este inepuizabil... Germania nu are nevoie de evrei pentru a-și sustine viata de concert".

Tensiunea dintre Furtwängler și autoritătile naziste crește la aparitia așa-numitului "Caz Hindemith". Hitler, personal, dăduse dispozitie ca muzica "indezirabilului" Hindemith să fie interzisă. Imperturbabil, Furtwängler pregătește premiera lucrării Mathis der Mahler, apartinînd lui Hindemith. În articolul său din "Deutsche Allgemeine Zeitung" (25.11.1934), Furtwängler pune în discutie însuși fundamentul politienesc al statului național-socialist: "Hindemith nu s-a ocupat niciodată de politică; unde vom ajunge, dacă mania spionistică de spetă politică va invada vastul domeniu al artei?"

De această dată, replica lui Goebbels devine amenintătoare. Furtwängler are de partea sa dreptatea, autoritătile au "doar" SS-ul, Gestapo-ul si Wermacht-ul. În confruntarea dintre "actor" si sălbatici, indiferent de nuanta uniformelor arborate, artistul are putine sanse.

Aflăm din jurnalul lui Goebbels că naziștii au dorit să-l înlocuiască pe Furtwängler cu o personalitate mai obedientă politic. Göring îl propusese, la un moment dat, pe tînărul Karajan. (Acesta se înscrisese în partidul nazist, în 8 aprilie 1933, Furtwängler niciodată.) Hitler nu putea concepe însă, din ratiuni muzicale, înlocuirea lui Furtwängler de la conducerea Filarmonicii berlineze. Ar fi absurd să îi reproșăm lui Furtwängler admiratia nelimitată pe care arta sa o trezea lui Hitler, la fel de absurd cu a-l învinovăti pe Beethoven pentru că Sonata op. 57 era muzica preferată de Lenin.

În 1944, sala Filarmonicii din Berlin (cu una dintre cele mai bune acustici posibile) a fost distrusă de bombe.

Concertele simfonice au fost găzduite, scurt timp, de Opera de Stat. După ce si această sală a fost distrusă, Filarmonica s-a mutat în Palatul Titania. Nu este usor să reconstitui atmosfera acelor concerte, nu o dată întrerupte de bombardamente, deși o mare parte a lor a fost păstrată pe bandă de magnetofon. Există mărturii ale unor germani care trăiau literalmente "de la un concert la altul". Muzica făcută de Furtwängler rămînea adevărată, certitudinea unei germanităti metaistorice asaltate de catastrofa prezentă a distrugerii fantasmelor naziste. În orice imaginar "proces Furtwängler", argumentul suprem rămîne opera sa interpretativă, cu dimensiunile sale spirituale coplesitoare. Aceasta ne pune la dispoziție imaginea unui artist incompatibil cu orice tip de ideologie a urii. Privesc cutremurat în Wilhelm Furtwängler pe ultimul reprezentant al muzicii germane care să fie egal, în ordine spirituală, cu creatorii interpretati: Beethoven, Bruckner, Schumann, Brahms... "cel mai măreț dintre dirijori" - Cella Delavrancea, "ultimul păzitor al muzicii" - Th. W. Adorno. ■

BOMBA DE CAUCIUC

Devine tot mai clar, pentru tot poporul, că privatizarea asta accelerată este o acțiune care nu urmărește un transfer de proprietate echitabil de la stat către cetățeni, cu scopul de a rentabiliza fabricile și uzinele patriei, ci este un act profund electoral, de pe urma căruia PDSR crede că va obține voturi cu ghiotura. Peste tot în lume, o companie cu capital privat este mai bine gestionată și aduce profit mai mare decît dacă ar fi *"de stat"*. Este și normal să fie așa: una e să știe omul că e proprietar pe o bucată din fabrica respectivă, pe baza acțiunilor deținute, pe care oricînd le poate vinde și alta e să avem de-a face cu o fabrică *"de stat"*, de care se ocupă un minister sau o structură birocratică, condusă de un consiliu de administrație, ales de cele mai multe ori pe criterii politice și nu de competență. Păi, dacă acționarii de la o companie văd că treaba nu merge bine, ce fac dumnealor? Convoacă de urgență o adunare generală a acționarilor, unde discută problemele cu care se confruntă compania și votează măsurile de rigoare: schimbă consiliul de administrație, îl dau afară pe manager, decid care va fi strategia pentru perioada următoare, în funcție de situație. Un comportament firesc, al unor oameni preocupați de soarta banilor lor (aflați sub formă de acțiuni), la fel cum gospodarul este preocupat de spărtura din acoperișul casei, prin care curge apa.

La o fabrică *"de stat"*, vorba sloganului ***ministrului secretar dactilograf de stat Coșea***, toate sînt ale poporului dar, de fapt, ale nimănui. Îl interesează pe un manager de la o fabrică *"de stat"* că se fură pe-acolo? Da' de unde, ce, fură din buzunarul lui? Îl interesează pe cineva că un oarecare directoraș de la un abator cu capital *"de stat"* vinde carne la export la un preț mai mic decît prețul de producție și mult mai mic decît cel de pe piața internă? Nu, da' dăloc-dăloc, asta se poate verifica pe teren, tocmai este pe rol un asemenea caz. Ideea de privatizare, așa cum s-a pus în toate țările din Europa de Est (inclusiv în Rusia, care stă la capitolul respectiv incomparabil mai bine decît țara noastră), era aceea de a asigura condițiile unei gestionări reale a întreprinderilor, în stare să le pună pe roate, să atragă sume pentru investiții din afară și așa mai departe. În toate cuvîntările guvernanților auzim că avem mare nevoie de investitori străini, de capital, în vederea relansării economice, condiții esențiale reducerii șomajului, a inflației și sărăciei. Nici unul dintre cuvîntători nu suflă o vorbuliță despre faptul că nici un investitor străin nu vine în România din cauza corupției din administrația de partid și de stat și, mai ales, din cauză că obiectivele industriale, pe care, eventual, investitorul nostru le-ar viza, sînt în proprietatea statului, adică a nimănui. Investitorii ăștia nu sînt niște fraieri, așa cum ni-i prezintă unii, ci oameni de afaceri, care investesc banul în speranța unui profit bun, mai mare decît dobînda obținută la o bancă de la ei de acasă. Așa trebuie priviți acești investitori, ca niște oameni care vor să cîștige mai mult decît dacă ar sta degeaba și ar aștepta să încaseze dobînda anuală de la bancă.

Ce-i cu privatizarea asta accelerată de la noi? Va atrage dînsa investitorii străini, va atrage capitalul atît de necesar pentru retehnologizare și relansarea producției? Mai curînd nu, pentru că, așa cum e gîndită, privatizarea asta e de ochii lumii. Cupoanele ***"nominative"*** demonstrează cu limpezime că se urmărește crearea unei stări de spirit față de privatizare, nu a unei noi realități. Faptul că aceste ***"cupoane"*** sînt nominative și netransmisibile arată că nu se dorește, sub nici o formă, concentrarea capitalului, pînă la nivelul unui grup cu care investitorii străini ar putea sta de vorbă. Ar trebui să fim niște copchii fraieri să credem că va veni vreodată cineva să stea de vorbă cu un stadion plin cu ***"acționari nominativi"***, ca să explice cum își va plasa capitalul și cum vede relansarea fabricii. Capitaliștii preferă să stea de vorbă cu o echipă formată din cîtiva oameni, care-și pun semnăturile pe contracte și pornesc afacerea. Vă dați seama cam cum ar arăta un contract economic cu un investitor străin, semnat de vreo cîteva zeci de mii de ***"proprietari"***, pentru ca acesta să devină valabil? Toate astea arată că ***"privatizarea accelerată"*** e o ***șmichirie accelerată***, pentru că, în continuare, tot statul va fi stăpîn, cu cele 40 de procente deținute. Niciodată nu se vor putea aduna mii (sau zeci de mii) de acționari care să contracareze, ca putere de vot, reprezentantul statului din fabrica cea "privatizată". Concentrarea de capital, adică preschimbarea cupoanelor în acțiuni și punerea lor în vînzare la bursă, va avea loc, mai mult ca sigur, după alegerile generale din toamna anului viitor. Pînă atunci, poporul va sta cu niște hîrtii în șifonier.

LIZUCA și PATROCLE
investitorii străini de pe păturicea din Dumbravă

CARNETUL ZILEI

VREMEA

6° – 18° C

Vremea se menține rece pentru această perioadă. Cerul va fi mai mult acoperit și se vor semnala averse însoțite de descărcări electrice. Izolat, cantitățile de apă pot depăși 20-25 l/mp. Vîntul va prezenta unele intensificări din sector N-V. Temperatura aerului va înregistra valori minime cuprinse între 6°C și 9°C, iar maxime între 14°C și 18°C. **(Elena BÎRJOVEANU - Centrul de Prevedere a Vremii - Bacău)**

CALENDARUL CREȘTIN-ORTODOX

✝ **Cv. Simion Stîlpnicul și mama sa Marta.** (Începutul anului bisericesc)

FARMACII DE GARDĂ

Farmacia nr. 2, Piața Unirii (tel. 116029)

SPITALE DE GARDĂ

Spitalul "Spiridon" (tel. **142730**): Clinica a III-a Medicală;
Spitalul de Urgență (tel. **140690**);
Maternitatea "Elena Doamna" (tel. **210390 / 210394 / 210392**).

TELEVIZIUNEA NAȚIONALĂ

TVR 1

7,00 TVM. Telematinal ■ 8,30 La prima oră. Actualități; Puncte cardinale; Desene animate; Revista presei; Maxima zilei ■ 9,20 Film serial (r). Santa Barbara (SUA). Ep. 223 și 224 ■ **10,50 Desene animate: Aventurile lui Huckleberry Finn** ■ 11,20 Curcubeu. Hotelul; Restaurant pentru studenti; Un scriitor în devenire; Moment muzical; Tehnologie pentru persoanele handicapate ■ 12,20 MTV. Greatest Hits ■ **12,50 Ecran de vacanță. Aventurile lui Skippy** (Australia, 1992). Ep. 11 ■ 13,20 1001 audiții. Podiumul laureatilor. Spectacol organizat de Club-România-UNESCO ■ 14,00 Actualități ■ **14,10 TVR Iasi**. Est Meridian. La un pas de week-end! ■ **TVR Cluj-Napoca**. Jurnal; Solisti și formații de muzică populară: Ansamblul "Cununita" din Turda; Peregrinul transilvan: Peisaj cultural muresan; Breviar editorial transilvan; Cinci minute despre sistemele de asigurare și reasigurare. Reportaj realizat la ARDAF,Cluj-Napoca. ■ 15,30 Traditii. Festivalurile internationale de folclor "Ana Lugojana" (Lugoj) și "Nunta Zamfirei" - Bistrita, 1995 ■ 16,00 Panoramic slovac ■ 16,15 Actualități ■ **16,25 Din lumea afacerilor.** Informații din domeniul legislativ, financiar-bancar și bursier ■ 16,45 Pompierii vă informează! Emisiune realizată în colaborare cu Comandamentul Trupelor de Pompieri ■ **17,00 Emisiune în limba germană**. ■ 17,45 Agenda Festivalului International "Cerbul de aur" - Brasov - România, 1995 (editia a VIII-a). Transmisiune de la Brasov ■ 18,15 Pro Patria. Emisiune realizată în colaborare cu Redactia Emisiunilor Militare de Radio și Televiziune din Ministerul Apărării Nationale. Bivuac ostășesc. Reportaj; Actualitatea militară; Filmul și armele (do) ■ **19,00 Film serial. Edera** (Italia, 1992). Ep. 15 ■ 20,00 Actualități. Buletin meteo. Telesport ■ **20,35 Festivalul International "Cerbul de aur"** - Brasov - România, 1995 (editia a VIII-a). Concursul de interpretare (I). Transmisiune directă ■ 22,45 Film serial. Perla neagră (Perla negra, Argentina, 1994). Ep. 7 ■ **23,40 Festivalul International "Cerbul de aur"** - Brasov, România, 1995 (editia a VIII-a). Recital Belinda Carlisle (Marea Britanie) ■ 0,20 Actualități ■ **0,40 Festivalul International "Cerbul de aur"** - Brasov, România, 1995 (editia a VIII-a). Recital "Școala vedetelor" (TVR). Recital "2 Unlimited" (Olanda). Transmisiune directă

TVR 2

7,00 La prima oră. Stiri Rompres; Buletin meteo; Gimnastica de dimineață; Informatii utile; Desene animate (I); Autografe muzicale; Trei minute pentru sport; Unde mergem?; Cronica soselei; Simezele orasului; Pretul pietei; Reteta zilei; Stiati că...?; Dedicatii muzicale; Calendar; Praznicul zilei; Desene animate (II); Actualităti; Puncte cardinale; Revista presei; Maxima zilei ■ 9,20 Ora de muzică. Integrala capodoperelor (ep. CCXLVII) ■ **10,05 Mozaic.** Louis Aragon - Miraculoasa putere a cuvintelor (2); Transformarea lumii (Arte); Mari regizori americani: Richard Benjamin (Worldnet USIA) ■ 11,30 Desene animate. Cartea junglei ■ **12,00 Cafeneaua literară**. Schimbarea la fată a scriitorului; De ce nu avem romane? - Participă Mihai Sin și invitatii săi ■ 13,30 Jazz-magazin (I). Clasici ai jazz-ului la Soundies Collection: Louis Amstrong și Duke Ellington (Arte) ■ 14,00 Actualităti ■ 14,10 Jazz-magazin (II) ■ 15,00 Convietuiri. "Vietuire si convietuire" - din istoria evreilor în România (II); Zilele culturii poloneze în Bucovina (II); Ultima oră: Stiri și reportaje din viata minoritătilor nationale din România ■ **16,00 Desene animate.** Noi povestiri din orasul cu palmieri (Japonia) ■ 16,25 Film serial. Pasiuni secrete (Columbia, 1992). Ep. 30 ■ 17,10 Bursa inventiilor ■ **18,10 Film serial. Iubiri amăgitoare** (Venezuela). Ep. 14 ■ 19,00 Concertul Orchestrei Nationale Radio. Dirijor Iosif Conta. În program: P.I. Ceaikovski - Concertul pentru vioară și orchestră în Re major; R. Strauss - Simfonia "Alpilor". Solistă Cristina Anghelescu. În pauză: Colocviul criticilor muzicali: la 7 septembrie - gong inaugural al Festivalului "George Enescu" ■ 21,00 TVM. Mesager ■ 21,30 Oameni care au fost... Prof. dr. Daniel Danielopolu ■ 22,00 Film serial. Santa Barbara (SUA). Ep. 225 ■ **22,45 Hyperion**. Revistă literară în imagini. Topul cărtilor lunii august; Prozatorul Gabriel Gafita... dincolo de masa de scris; Argumentele valorii: Revista "Apostrof" din Cluj; Întoarcerea la izvoare. Dialog cu poeta Smaranda Cosmin; Manifestări cu public la Muzeul Tăranului Român; ■ Periplu eminescian cu traducătoarea Luisa Valmarin... la Bucuresti. ■ 23,45 Din viata romilor. Traditie și actualitate; Invitatul emisiunii. Muzică; Posta redactiei ■ **0,15 Film artistic. Dracula** (Anglia). Premieră pe tară. Cu: Frank Langella, Laurence Olivier, Donald Pleasence, Kate Nelligan. Regia John Badham. Prima parte.

TELEVIZIUNI LOCALE

TVR IAȘI

Pr.I, orele 14,10-14,55 - EST MERIDIAN MAGAZIN: La un pas de week-end! Informatii utile ■ Videoghid: Plaiuri mioritice. Paltin, jud. Vrancea ■ Reporter în direct: Oana Lazăr ■ Videoclip ■ Decupaj subiectiv: avanpremieră TVR Iasi.

EUROPA NOVA

PROGRAM SPECIAL DE VACANTĂ ■ 18,00 Deschiderea programului ■ 18,05 Desene animate ■ 18,30 Pinacoteca Iasi - Artă românească (III) ■ 18,40 Conferinta de presă organizată de RTV Europa Nova cu prilejul lansării videoclipului Rool L.K. - Girl I Need You ■ 18,50 Publicitate ■ 18,55 Rool L.K. - Girl I Need You. ■ **19,00 "Îmi voi salva fiica"** (f) (prod. SUA; regia: David Greene; cu Michele Greene, Marta Woodward) ■ 20,30 Lumea la microscop: Slovenia (II); Vulturul de Bonelli (II) ■ **21,15 "Verii"** (f) (prod. SUA; regia: Joel Schumacher; cu Ted Donson, Isabella Rossellini, Sean Young) ■ **23,00 Muzică în concert - Eric Clapton (I)** ■ 23,25 Cabaret ■ **23,45 "Carla"** (f) (prod. Italia; regia: Dino Rissi; cu Giancarlo Giannini, Gudrun Landgrebe, Duilio Del Prete)

TELE'M

7,00 Total M stiri ■ 7,30 Observator ■ **8,30 Prindeti-o pe nevasta lui Sundance** (f.a.). Regia: Lee Philips; cu: Katharine Ross, Steve Forest ■ 10,00 Răzbunarea (s/r, ep. 129) ■ **11,00 Start reusit** (dramă/r). Regia: D.S. Evert ■ 12,45 Închiderea emisiei ■ 17,30 "100 de ani de cinematograf", ep. 8 ■ 18,00 Total M stiri ■ 18,20 Actualitatea ieseană ■ 19,00 Ferestre pentru suflet ■ 19,15 Videotonomat ■ 19,30 Capcana periculoasă (s, ep. 21) ■ 20,15 Desene animate ■ 20,30 Răzbunarea (s, ep. 130) ■ **21,30 Cel mai mic bordel din Texas** (co). Regia: Collin Higgins; cu: Burt Reynolds, Dolly Parton ■ **23,15 Arma mortală** (f.a.). Regia: James Lloyd; cu: Rob Freeman, John Savage. Ray Coleman fabrică o nouă armă pentru serviciul secret american. Fiind martorul unui jaf, Ray trage si provoacă o adevărată tragedie sîngeroasă. Opinia publică este îngrozită, iar CIA acuzată că ar adopta metode eliminatorii. Din această cauză, inventatorul armei trebuie făcut vinovat si actionat în judecată. El reuseste însă să se refugieze în Venezuela. Si aventurile încep...

TELEVIZIUNE PRIN SATELIT - RECOMANDĂRI

M6

■ 13,00 Ce vrăji a mai făcut nevasta mea (s). Verișoara hippie
■ 14,25 Fiul meu este inocent (f), regia Susan Rohrer Shavelson, cu Denise Nicholas, Malcom Warner, Jose Ferrer
■ 18,00 Hit machine. Magazin muzical
■ 220,00 Dr. Quinn (s). Iubire trecută
■ 21,45 Umbra unui scandal (f), regia Ivan Nagy, cu Angie Dickinson, Tom Skerritt, Jason Miller. Avocată și consilieră municipală, Katherine Gilvery este în campanie electorală la viitoarele alegeri, pentru postul de procuror general. Cel mai fidel suporter este chiar soțul ei Benjamin, un foarte bogat om de afaceri

TF1

■ 8,10 De toate. Magazin pentru copii. "Pif și Hercule"
■ 10,00 Club Dorothée estival. Din sumar: Desene animate; Jocuri: cadoul clubului; Numărul cîștigător
■ 15,30 Dallas (s): "Șantaj". Cu Barbara Bel Geddes, Patrick Duffy
■ 21,45 Copilul magic (telefilm); regia Bernard Ollivier. Cu: Gérard Rinaldi, Isabel Otero. Antoine a pierdut tot: muncă, soție, prieteni, nu mai are bani, nici mașină, nici casă și urăște toată lumea! Dar, într-o seară, el găsește un copilaș pentru care...
■ 23,35 Claudia Schiffer (do). Claudia a devenit un veritabil star la Roma ca și la New York, iar iubirea sa cu David Copperfield, magicianul, i-a conferit o aură hollywoodiană...

France 2

■ 11,05 Hanna & Barbera. Magazin pentru tineret
■ 14,50 Clanul cîștigătorilor: Kennedy. Film TV de Harry Winer; cu: Patrick Dempsey, Terry Kiney, Loren Dean și alții. Inga îl convinge pe Jack de dragostea sa și de faptul că, deși i-a luat un interviu lui Hitler, nu este o spioană. Mutarea lui Jack la o altă bază navală va declanșa...
■ 21,55 Moarte în alb și negru. Film TV, regia: Robert Iscove; cu: Richard Crenna, Diahann Carroll, Cliff Gorman. Charles Stever, comisar negru al poliției din New York, este găsit mort în lacul din Central Park. Pentru șeful poliției new-york-eze, Frank Janek, cazul ia o turnură delicată pentru că...
■ 23,35 Sărbătoarea tatilor. Film TV, regia: Jean-Daniel Verhaeghe; cu: Claude Rich, Dominique Labounes

7

■ 9,10 Mannix. Codul. "Ziua Sfîntului Valentin" (s.p, SUA, 1971/75)
■ 11,05 Carry On. Spitalul demențial (co., Anglia, 1967), regia Gerald Thomas, cu Frankie Howerd, Joan Sims, Kenneth Williams. Dintotdeauna, șarlatanul și "vindecătorul" Francis Bigger a damnat medicina obisnuită, dar într-o zi a căzut așa de rău, încît a trebuit să fie internat la spital, începînd un adevărat coșmar, mai ales că cele mai negre previziuni se dovedesc a fi optimiste...
■ 14,00 Farduri și pistoale. Corupție la San Roble (s. p., SUA, 1976), cu Angie Dickinson, Earl Holliman
■ 19,25 Alf. Schimbul de roluri (s.co., SUA, 1987), cu Max Wright, Anne Schedeen
■ 21,15 Ochiul zburător (f. act., SUA 1982), regia John Badham, cu Roy Scheider, Malcom McDowell, Warren Oates. Poliția din Los Angeles folosește un elicopter ultramodern al armatei. La unul din teste, Frank Murphy ajunge din întîmplare martorul unei conspirații...
■ 23,20 Cimitirul animalelor de plus (f. fant., SUA, 1992), regia Mary Lambert, cu Anthony Edwards, Edward Furlong, Jared Rushton. Al doilea film despre cimitirul indian este povestea a doi băieti, Geoff și Drew care, fără să vrea, eliberează forțe satanice - povestea începe cu cîinele lui Drew, care renaște ca un Zombie sîngeros...

SAT 1

■ 11,00 Fantasy Island. Ca în vremurile trecute (s. distractiv, SUA, 1978); regia George Stanford Brown; cu: Ricardo Montalban, Herve Villechaize
■ 13,00 Love Boat - Roxy Blue sau visul de iubire/ Ficat cu ceapă sau hotul de giuvaieruri/ A trage sau a lăsa pe altul să tragă (s., SUA, 1977/86); cu: Gavin MacLeod, Bernie Kopell
■ 17,00 Baywatch: Salvamarii din Malibu. Călătorul cu balonul (s.a., SUA, 1993); regia Lyndon Chubbuck; cu: David Hasselhoff, Nicole Eggert
■ 21,15 Karate Kid II - Decizie în Okinawa (f.a., SUA, 1986); regia John G. Avildsen, cu: Ralph Macchio, Noryuki "Pat" Morita, Danny Kamekona. Însoțit de elevul său Daniel, maestrul de karate Miyagi pleacă în Okinawa, unde trebuie să facă față provocării fostului său prieten Sato, care de 45 de ani crede că a fost rănit în amorul propriu...
■ 23,25 Ran - Fotbal - etapa a 4-a Bundesliga

RTL

■ 7,35 Luky Luke. Ultimul episod
■ 12,00 Pretul e fierbinte. Emisiune concurs (r)
■ 14,15 Clanul din California (ep.1589)
■ 17,00 Hans Meiser. "Un nou început. Fără bărbat, toate lucrurile merg mai bine
■ 19,30 Exclusiv. Magazinul vedetelor
■ 21,15 Mari drame la TV. Ucigașul de copii. O familie îngrozită. Thriller psihologic, SUA 1993, regia Richard Friedman, cu Joan Var Ark.

RAIDUE

■ 13,05 Cufărul lui Doctor Bayer. Întoarce-te acasă Sissy
■ 14,40 Cîte povesti Disney! Cip si Ciop. Agenti speciali la atac. Ultimul spiridus
■ 18,25 Un medic printre urși. Nostalgie
■ 19,45 Hunter. Enigma lui John Doe. Telefilm
■ 21,40 Viață de cîine. Spectacol de varietăți, condus și inițiat de Jocelyn

EUROSPORT

■ 10,30 Eurofun. Programm de varietăți sportive (r)
■ 14,00 Ski nautic. Campionatele europene de la Bourg En Presse, Franta (r)
■ 15,00 Campionatele mondiale de canotaj pe cursuri repezi de apă, proba de slalom - Nottingham, Marea Britanie. Transmisiune directăr
■ 21,00 Aventură. Trofeul Americii Centrale (r)
■ 22,00 Box international. Transmisiune directă de la Campionatele Commonwealth

TELECABLE

9,00 "Kickboxerii studenți" (f.) ■ 10,30 "Chains of Comando" (f.) ■ 12,00 "Jack Reed" (f.) ■ 13,30 "Mincinosul" (f.) ■ 15,00 "Copiii de 1 milion dolari" (f.) ■ 18,00 "Săbii de diamant" (f.) 19,30 "Mostenitorii" (f.) ■ 21,00 "Mostenire fatală" (f.) ■ 22,30 "Trespass" (f.) ■ 0,25 "Dragoste primejdioasă" (f.).

RADIO NORD-EST

5,30 - 10,00 Micul dejun. Emisiune matinală de informații și muzică, știri din actualitatea locală, informații utilitare, horoscop, sfatul medicului, informații economice, concursul dimineții, relatări în direct din diferite puncte ale orașului (6,00 - 6,30 buletinul de știri și programul Actualitatea, preluate de la BBC). Realizatori: Cătălin Lenta și Cătălin Elisei ■ 10,00 - 14,00 Fir direct. Timp de patru ore în contact cu viata orașului: informatii din actualitatea locală, răspunsuri la întrebările ascultătorilor, relatări în direct, concursuri și muzică ■ 14,00 - 14,30 BBC. Buletinul de știri si Actualitatea ■ 14,30 - 18,00 Turnul de control. Cea mai importantă emisiune informativă a zilei ■ 14,45 Paralela sport; 16,30 Puls Nord-Est - știri, reportaje, interviuri, relatări din actualitatea locală și națională; 17,30 Financiarul - rubrică de informații economice, muzică. Realizator Ovidiu Simonca ■ 18,00 - 19,00 BBC. Buletinul de știri și programul Actualitatea ■ 19,00 - 21,00 "Buzduganul de seară". Emisiune de divertisment, muzică și concursuri. Realizatori: Livia Susanu și Daniel Buzdugan ■ 21,00 - 21,30 BBC. Buletinul de știri și programul Actualitatea ■ 21,30 - 22,00 Puls Nord-Est - ediția de seară ■ 22,00 - 24,00 Dedicații. Muzică la cererea ascultătorilor ■ 0,00 - 4,15 Noapte de dans ■ 4,15 - 5,00 Jazz - VOA Europe ■ 5,00 - 7,00 Classic Calls.

DIN TELEFOANELE, SCRISORILE ȘI AUDIENȚELE ZILEI

Rubricile "Din telefoanele, scrisorile și audiențele zilei" și "Ultimul vagon poștal" au menirea de a asigura un dialog direct între cititori și reprezentanții principalelor instituții publice. În cadrul acestor rubrici cititorii își pot exprima opiniile în legătură cu diverse probleme locale și de interes național. Semnatarii scrisorilor sînt rugați să folosească un limbaj decent și să nu aducă acuzații nefondate.

Redactorul de serviciu răspunde apelurilor dvs. la numerele de telefon 271271 și 172557 la orice oră din zi și din noapte.

■ *Răspuns de la Primărie*

"Urmare a apariției în paginile ziarului dumneavoastră din ziua de 29 august 1995 a articolelor **«Spațiu verde distrus»** și **«Apel pentru amenajarea unei străzi»** din cadrul rubricii «Din telefoanele, scrisorile și audiențele zilei», facem următoarele precizări:

1. Primăria municipiului Iași a solicitat Poliției Iași, printr-o adresă oficială, deschiderea unei anchete pentru verificarea sesizărilor referitoare la TIR-ul cu număr de înmatriculare IȘ-90-DAN și aplicarea sancțiunilor ce se impun.

2. În ceea ce privește amenajarea străzii Brîndușa, care necesită lucrări speciale de consolidare și refacere, s-au făcut demersurile pentru includerea acestei străzi în programul de investiții pe anul în curs."

■ *Agresiune pe stradă*

Corneliu Macuc, din Iași, a fost eroul unei întîmplări neplăcute, petrecută în noaptea de miercuri, 30 august, pe la orele 21,00: circulînd pe strada Costache Negri, o mașină l-a acroșat puțin; din autoturismul respectiv au coborît imediat un bărbat și o femeie, tineri amîndoi, care s-au năpustit asupra lui, lovindu-l amîndoi cu pumnii și picioarele, apoi s-au urcat în vehicul și au dispărut în noapte. Un paznic, martor la agresiune, a reținut că mașina avea o plăcuță pe care era scris VERONA (deci era înmatriculată în Italia), însă ocupanții agresori sigur erau români.

Corneliu Macuc a telefonat la Poliție, povestind pățania sa, dar a primit un răspuns inedit: "Dacă nu știi numărul mașinii, vrei să căutăm noi toate mașinile din Italia?". Se desprind două concluzii:

- este îngrijorătoare tendința spre agresivitate și violență a unor persoane (se presupune bine educate), gata să lovească și să schilodească oricînd și pe oricine, pe motive netemeinice;

- îngrijorătoare este și pasivitatea unor organe de ordine, care ar dori ca cei care le cer ajutorul să-i prindă, dacă s-ar putea, ei înșiși pe hoți sau agresori (exemplu din remarca referitoare la mașinile din Italia, de parcă Iașul ar fi întesat cu autoturisme înregistrate în peninsulă și mai ales în orașul Verona).

■ *Neglijență sau rea-voință?*

M. Acsintescu, care locuiește în blocul C-4, din Șoseaua Națională 47, ne-a sesizat că are neplăceri datorate vecinului din apartamentul de deasupra, Constantin Tofan. Acesta nu-și repară instalația de alimentare cu apă și instalația sanitară, iar apa se infiltrează la etajele de dedesubt, adică la familia Acsintescu și chiar la vecina de la etajul I. A fost rugat de mai multe ori, atît de către vecini, cît și de către administratorul asociației PT-10 să-și repare instalațiile, pentru a nu mai distruge băile și bucătăriile vecinilor. Toate demersurile au fost zadarnice, iar colocatarii suferă în continuare din cauza degradărilor produse. Întrebăm pe cei care au grijă și de buna funcționare a instalațiilor: cum poate fi obligat un locatar neglijent sau rău-voitor să-și repare instalațiile, pentru a nu leza interesele locatarilor? Nu ar fi necesar ca, în ultimă instanță, acestor rău-voitori să li se sisteze alimentarea cu apă pînă cînd își repară instalațiile din locuință?

■ *Măsură abuzivă*

Dumitraș Minu, din strada Tătărași 48, ne trimite o scrisoare în care exprimă nemulțumirea sa și a altor chiriași din imobil față de măsura arbitrară luată de un colocatar, Mircea Apostol. Acesta a închis drumul de acces în curtea imobilului și, ca să aibă siguranța că nimeni nu va îndrăzni să-i "încalce" domeniul, a postat de-a lungul drumului 5 (cinci) cîini de pază. Toate rugămințile vecinilor de a renunța la această măsură abuzivă s-au izbit de un refuz categoric. De aceea au hotărît să facă publică problema prin intermediul ziarului. Oare dacă ar încerca la organele de ordine publică, cetățenii respectivi nu ar reuși să-l înduplece pe ambițiosul lor vecin să lase drumul în folosința tuturor?

Constantin IURAȘCU
Teo POPESCU

ULTIMUL VAGON POȘTAL

"Nu pot fi de acord: ni se impune să plătim fără să fim întrebați"

Subsemnata ***Barbă Natalia, în calitate de proprietară a apartamentului 8, etaj 2, bloc "Carmen", Bulevardul Independenței 2, Iași,*** întrucît în cotidianul ce îl conduceți, din data de 24 august 1995 ați strecurat o inexactitate referitor la construcția blocului "Carmen", menționez următoarele: listele de prioritate în repartiție și contractarea apartamentelor din blocul "Carmen" au fost întocmite încă din anul 1972; contractarea apartamentelor s-a făcut la data de 25 iulie 1975 cu predarea în folosință pentru data de 20.10.1976, dar s-a decalat termenul de predare, deoarece în 1976 abia a început construcția blocului "Carmen" care ne-a fost predat pe data de 3 martie 1977, iar a doua zi a fost cutremurul din martie 1977. Al doilea cutremur a fost în 1988, cînd în calitate de proprietar m-am adresat Comisiei A.D.A.S. pentru expertizare a structurii de rezistență a acestui bloc. Comisia a întocmit un proces-verbal din care reiese că structura de rezistență nu este afectată. Ni s-au dat cîte 2000 lei daune în urma cutremurului și ne-au asigurat că blocul rezistă la 10˚ pe scara Richter. Acum, citind în cotidianul "Monitorul" articolul despre expertiza tehnică asupra acestui bloc, vă rog ca dvs. să faceți precizarea că blocul "Carmen" nu a fost construit în 1967, cum ați specificat în articol, ci în 1976, începutul construcției și darea în folosință în 3 martie 1977, iar comisia de expertiză tehnică trebuie să ia legătura cu comisia tehnică de la A.D.A.S., care în 1988 ne-a asigurat că structura de rezistență nu este afectată. Dacă aceste comisii stabilesc că structura de rezistență a blocului este afectată, atunci A.D.A.S. trebuie să plătească expertiza și reparatiile, întrucît în calitate de proprietar am plătit o rată lunară la acest bloc de 1200 lei. Soțul meu a murit plătind rata la acest apartament pe care l-am terminat eu de plătit. Am cumpărat acest apartament pentru asigurarea liniștii bătrînetilor, din dorința de a nu deranja pe nimeni la greul bătrînetii, iar acum apare această decizie de a fi obligati să primim un împrumut de la stat, plătibil în 20 ani, pentru consolidarea structurii de rezistență. Vă rugăm a interveni la comisia de expertizare tehnică pentru a lua legătura cu comisia de la A.D.A.S. pentru a fi plătită suma.

Sîntem la sfîrșitul vieții, aceste știri pe mulți pensionari îi afectează. Am achitat cu greu apartamentul, aveam un venit de 2200 lei lunar, și plăteam rata lunară la apartament 1200 lei. Acum am o pensie care nu ne ajunge nici de întreținere, nici de mîncare. La noi în bloc s-a văruit pe casa scărilor fără să ne întrebe nimeni și am fost obligați să plătim suma de 30.000 lei. Pe casa scărilor avem fiecare apartament cîte 7 mp de tencuială și nu s-a făcut legal un deviz pentru a se aprecia corect suma datorată. Nu am semnat nimic în acest sens. S-au considerat cîte 50 mp de tencuială de apartament și 25 mp de garsonieră și ni s-a luat în total pe toată lucrarea 1.500.000 lei. Acum s-a afișat reparația liftului să dăm bani în avans cîte 6100 lei de persoană. Eu locuiesc la etajul 2 și nu iau niciodată liftul. S-a făcut curățenie pe casa scărilor luîndu-ni-se acești bani fără a fi văruite boxele de la topoganul de gunoi, alți bani care ne vor fi luați. Pur și simplu este moartea noastră. La RAJAC figurăm cu o sumă de 5.000.000 datorii. Eu cer o anchetă. De la 3 iulie - 22 august 1995 nu am avut apă caldă; de unde atîtea datorii?? La asociație par să fie oameni corecți, dar de cînd ne-a impus să plătim curățenia pe casa scărilor fără să fim întrebați nimic, am îndoieli asupra corectitudinii celor care au luat această hotărîre peste noi, proprietarii. Nu pot fi de acord.

Vă rog, fiți cinstiți și corecți și nu lăsați să se strecoare în jurnalul dvs. inexactități. Eu, personal, am suferit foarte mult în viață de pe urma nedreptăților și nu mai am putere să le suport.

A.D.A.S. să răspundă în fața comisiei de expertiză tehnică asupra incorectitudinii cu care a tratat problema blocului "Carmen" după seismele din 1977 și 1988, pentru că există acolo cererea noastră pentru expertiză din 1988.

Cu stimă,
Barbă Natalia

☎ TELEFOANE UTILE

☎ SALVARE: 961
☎ POMPIERI: 981
☎ POLIȚIE: Inspectoratul Județean Centrala 140720; Dispecerat 146666; Municipiu Centrala 140020 Dispecerat 146840/955 Ofiter de serviciu 146850; Serviciul Circulatie - 140070.
☎ SERVICII MEDICALE MOBILE (asistentă medicală de urgentă la domiciliu): 113130/569, zilnic între orele 7,00-23,00
☎ AGENȚIA C.F.R.: 147673
☎ INFORMAȚII GARĂ: 146333
☎ AUTOGARĂ: 146587
☎ TAXICOM, dispecerat: 953, 146593
☎ AGENTIA TAROM: 115239
☎ INFORMATII AEROPORT: 178126
☎ STATII PECO: Baș Ceauș - 176865; Aurel Vlaicu - 175872; Bucium - 132891; Crișan - 112182; Păcurari - 164142; Sărărie - 147480.
☎ A.C.R. - informații utile: 112345, 130177.
☎ DISPECERATE: R.A. Gaz-Metan - 141737; R.A. Apă-Canal - 142451; Renel - 147070, deranjamente - 929; Termoficare - 141956; R.A. Locuinta - 112434; Telefoane - Deranjamente - 921; Protectia mediului - 147010.
☎ GARDA FINANCIARĂ: 114065, 112427.
☎ ADMINISTRAȚIA FINANCIARĂ: 143030
☎ NOTARIAT: 147574
☎ TRIBUNAL: 146300
☎ PROCURATURĂ: 212566
☎ CAMERA DE COMERT: 117757
☎ CENTRUL MILITAR JUDETEAN: 146370
☎ STATUL MAJOR JUDETEAN DE APĂRARE CIVILĂ: 147594
☎ HOTELURI: Moldova - 142225; Traian - 143330; Unirea - 142110; Continental - 114320; Sport - 137817.
☎ POLICLINICA CU PLATĂ: triaj informatii - 117244
☎ OFICIUL JUDETEAN PENTRU PROTECTIA CONSUMATORILOR: 145392.
☎ LABORATOR ANALIZE "PRO FAMILIA": 230431

REPARAȚII

☎ Tîmplărie - 158588
☎ Rașchetat parchet - 126923
☎ Hidroizolatii terase, subsoluri, garaje - 174340
☎ Închideri balcoane - 117512
☎ Sobe, construcție-curățire - 177878
☎ Instalatii sanitare - 160164
☎ Reparatii masini de spălat rufe, vase, masini de uscat, rebobinări motoare - 173204
☎ Frigidere - 251006

Monitorul - cotidian de informații

Str. Smîrdan nr. 5 ■ Tel. 17.25.57; 271271; 271333; 271467 (centrala) ■ Fax 27.04.15
■ Publicitate tel./fax 14.47.76
■ REDACTOR SEF - Dan Radu
■ REDACTOR SEF ADJUNCT - Ovidiu Șimonca
■ SECRETAR GENERAL DE REDACTIE - Marius Cristian

SEFI DEPARTAMENTE:
■ Eveniment local: Toni Hritac (int. 110)
■ Investigatii: Vali Știrbu (int. 110)
■ Eveniment national si international: Cristian Racu (int. 110)
■ Economic: Costel Stroescu (int. 117)
■ Cultură: Dorin Popa (int. 109)
■ Sport: Nicolae Grecu (int. 107)
■ Redactor de serviciu: Constantin Iurașcu (int. 124)
■ Fotoreporter: Constantin Plop
■ Grafică: Lucian Amarii, Daniel Melinte
■ Publicitate: Cristina Labonțu (int. 122, fax 144776)
■ Difuzare: Mihai Tudose (int. 120)
■ Contabilitate: Antoneta Filip (int. 112)

ABONAMENTELE se pot face la orice Oficiu Poștal din țară.
MONITORUL figurează în catalogul Presei interne la poziția 838.

NORD-EST PRESS
- agenție de presă -
Str. Smîrdan nr. 5 ■ Tel. 17.25.57; 271271 (centrala) ■ Tel 14.56.10
■ EDITOR: Mona Dîrțu

EDITOR
NORD-EST
Str. Smîrdan nr. 5 ■ Tel. 17.25.57; 27.12.71 ■ Fax 27.04.15
Director general: ALEXANDRU LĂZESCU
Director editor: FLORIN ZAMFIRESCU
Director de marketing: CEZAR CALUȘCHI
Director executiv: GABRIEL RUSU

TIPAR OFFSET: MULTIPRINT, Iași str. Sf. Lazăr nr. 49

Raidurile aeriene ale NATO asupra pozițiilor sîrbe din Bosnia au loc numai cînd cerul este senin

■ *ieri, la Sarajevo s-a instalat calmul, în timp ce avioanele NATO survolau zona* ■ *Franța apreciază că încă nu este cazul ca NATO să întrerupă raidurile aeriene asupra sîrbilor bosniaci* ■

Comandantul forțelor sudice ale NATO, amiralul american ***Leighton Smith,*** a declarat ieri că raidurile NATO de miercuri asupra pozițiilor sîrbe din Bosnia au înregistrat succese semnificative, informează canalul de televiziune CNN. Smith a declarat că avioanele Alianței Nord-Atlantice au efectuat peste 300 de zboruri asupra a 23 de ținte din Bosnia, lovind peste 90 de puncte la sol. Au fost distruse poziții ale artileriei anti-aeriene, depozite de muniții și posturi de comandă. Smith a subliniat că aceste raiduri au redus în mod clar operativitatea sistemului de apărare anti-aeriană al sîrbilor bosniaci, dar nu l-au făcut inutilizabil. El a adăugat că raidurile vor continua pînă cînd amenințarea asupra ***"zonelor de securitate"*** ale Națiunilor Unite de la Sarajevo, Gorazde și Tuzla va înceta. Astfel, încetarea acestor operațiuni depinde în principal de sîrbii bosniaci.

Ministrul francez al Apărării, ***Charles Millon,*** a declarat ieri cei doi piloți ai avionului doborît de către sîrbii bosniaci nu au fost luați ostatici de armata sîrbă și se află în liberate, pe unul din masivele muntoase din Bosnia. Ei s-au catapultat cînd avionul lor Mirage 2000N a fost doborît de o rachetă trasă de sîrbii bosniaci. Millon nu a dat detalii despre locul unde se află piloții și nici despre operațiunile de salvare. ***"E în joc viața a doi oameni și orice informație poate fi folosită de inamici",*** a mai spus ministrul francez. Amiralul Leighton Smith, comandantul forțelor aliate ale NATO pentru sudul Europei, a precizat că Alianța va depune toate eforturile pentru salvarea celor doi piloți.

Avioanele NATO au continuat, ieri, să survoleze orașul Sarajevo, dar se pare că cerul înnorat a oprit pentru moment bombardamentele asupra pozițiilor sîrbe. Surse ale ONU au apreciat că, în prezent, avioanele Alianței Nord-Atlantice efectuează zboruri pentru evaluarea pierderilor provocate în urma raidurilor de miercuri, încercînd totodată să găsească noi ținte și să-i localizeze pe cei doi piloți fancezi.

Miniștrii apărării din Franța și Marea Britanie au declarat că sînt luate în discuție noi raiduri ale NATO asupra pozițiilor sîrbilor bosniaci din jurul orașului Sarajevo și a altor trei "zone de securitate" din Bosnia. Ministrul francez, Charles Millon, a afirmat că nu există nici un motiv pentru ca raidurile aeriene ale NATO asupra pozițiilor sîrbe din Bosnia să fie întrerupte. Millon a subliniat că raidurile Alianței Nord-Atlantice au ca unic scop revenirea la calea tratativelor, pentru găsirea unei soluții diplomatice a conflictului bosniac.

Pînă acum comandantul suprem al forțelor sîrbe din Bosnia, ***Ratko Mladici,*** a respins condițiile cerute de aliații occidentali pentru oprirea raidurilor: retragerea armamentului greu din jurul enclavelor musulmane Sarajevo, Gorazde și Tuzla, oprirea atacurilor asupra "zonelor de securitate" ale ONU și semnarea unui acord de încetare a focului.

Ca marea majoritate a țărilor occidentale, secretarul general al ONU, ***Boutros Boutros-Ghali,*** și-a declarat sprijinul deplin față de atacurile aeriene ale NATO împotriva pozițiilor sîrbe din Bosnia și i-a avertizat pe sîrbi că, dacă nu vor înceta atacurile ***"inacceptabile"*** asupra civililor, ONU va continua să sprijine NATO în folosirea forței aeriene. În schimb, ambasadorul Rusiei la Națiunile Unite, ***Serghei Lavrov,*** a condamnat atacurile NATO din Bosnia, afirmînd că ele vizează anularea potențialului militar și a infrastructurii sîrbilor. Lavrov a declarat că raidurile aeriene ar trebui oprite și că Moscova ar trebui să primească un răspuns la mesajele pe care le-a trimis atît Alianței Nord-Atlantice cît și Națiunilor Unite. Lavrov a afirmat că Rusia a fost informată, dar nu consultată, înaintea lansării operațiunii, în legătură cu care Moscova susține că a depășit limitele oricărui mandat al Consiliul de Securitate. De asemenea, Lavrov a declarat că nu există scuze pentru acțiunile sîrbilor bosniaci, dar a precizat că Rusia nu consideră operațiunea NATO drept un răspuns corespunzător.

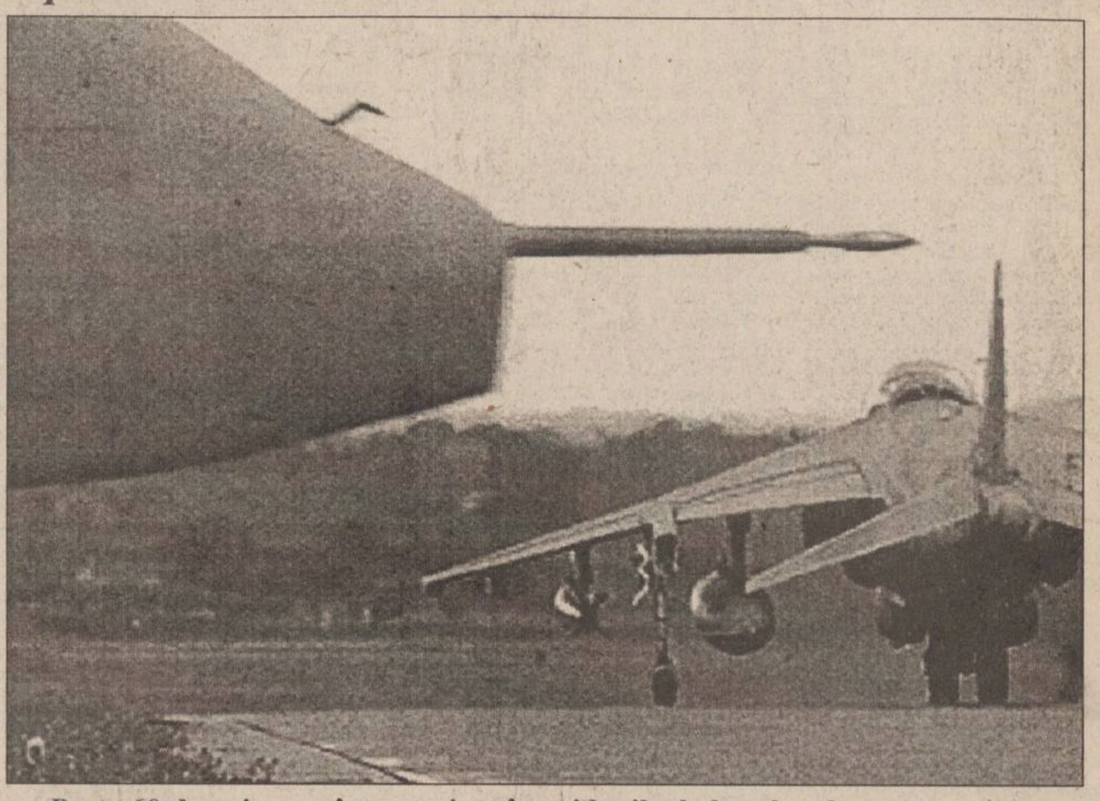

Peste 60 de avioane sînt angajate în raidurile de bombardament, care au început miercuri și, după toate probabilitățile, vor dura toată săptămîna

MONITORUL EXTERN

O problemă dificilă pentru Bill Clinton

Dalai Lama cere Statelor Unite să prevină "pieirea" tibetanilor

Dalai Lama **(foto)**, liderul spiritual și politic tibetan exilat, a făcut apel la Statele Unite să împiedice "pieirea" poporului său sub guvernarea chineză, informează Reuter. Într-un comunicat dat publicității de sponsorii turneului pe care Dalai Lama îl va efectua în Statele Unite în această lună, liderul tibetan declară că va cere administrației Clinton să insiste asupra cazului Tibetului în discuțiile cu China. Dalai Lama, laureat al Premiului Nobel pentru Pace în 1989, a acuzat în repetate rînduri conducerea chineză că trimite în număr mare coloniști chinezi în încercarea de a elimina cultura budistă a Tibetului. Administrația americană, care urmărește în momentul de față îmbunătățirea relațiilor cu China, nu a comunicat încă dacă presedintele Bill Clinton se va întîlni cu Dalai Lama, așa cum a procedat în vizitele anterioare ale liderului tibetan în SUA.

În Marea Britanie încep să se impună liberal-democratii

Laburiștii britanici mai au 31 de procente în fața Conservatorilor

Diferența dintre Partidului Laburist britanic, de opoziție și Conservatorii de la guvernare a scăzut la 31 procente, indică un sondaj de opinie publicat ieri de ziarul Times. Conform sondajului, laburiștii beneficiază în prezent de sprijinul a 56% din electorat, de la 59% luna trecută. De cealaltă parte, Conservatorii sînt sustinuți de 25% dintre britanici, cu un procent mai puțin decît în sondajul anterior. Liberal-democrații, cea de-a treia forță de pe scena politică a Marii Britanii, au cîștigat trei procente, contînd în prezent pe sprijinul a 15% din electorat. Sondajul a fost realizat pe un esantion de 1.782 de adulți în perioada 25-28 august, relatează Reuter.

Lantul catastrofelor în Coreea de Nord

Peste 200 de persoane au murit în urma unei epidemii de holeră

Circa 230 de persoane au murit și alte mii se află încă internate în spital, în urma unei epidemii de holeră, izbucnită în luna mai a.c., în Coreea de Nord, se arată în ediția de ieri a ziarului japonez "Sankei", preluată de Reuter. Autoritățile nord-coreene declaraseră anterior că epidemia a încetat, dar mai multe mii de persoane se află încă în spitale, majoritatea fiind tratate în corturile instalate în curtea și grădina unităților sanitare, din cauza lipsei de paturi. Coreea de Nord trece printr-o severă criză alimentară, din cauza recoltelor slabe și a inundațiilor care au afectat nordul țării în ultimele patru săptămîni. Autoritățile de la Phenian au cerut, ieri, Națiunilor Unite ajutoare pentru regiunile afectate de inundații. Coreea de Sud și Japonia au acordat, în luna iunie a acestui an, peste 450.000 de tone de orez, ca ajutoare umanitare pentru Coreea de Nord, ca răspuns la apelurile făcute de Phenian, în urma recoltelor proprii extrem de slabe.

La un congres international al femeilor

Amnesty International a organizat primul protest în China față de abuzurile în sfera drepturilor omului

Circa 15-20 de activiști ai organizației Amnesty International au organizat ieri primul protest în China, în fața clădirii unde s-a deschis în cursul aceleiași zile Forumul Organizațiilor Non-Guvernamentale privind Femeile, informează Reuter. Participanții la acțiunea de protest au expus postere și tricouri cu chipul și numele a 12 femei despre care au afirmat că sînt victime ale abuzurilor autorităților chineze în domeniul drepturilor omului. Poliția nu a intervenit, dar o femeie li s-a adresat protestatarilor prin intermediul unui megafon, sfătuindu-i, în limba engleză, să își desfășoare demonstrația pe terenul de defilare al unei școli, conform schemei întocmite de conducerea chineză pentru astfel de acțiuni în cursul forumului și al Conferinței Mondiale ONU privind Femeile.

Marea îngrijorare a americanilor albi

■ *în SUA, clasa de mijloc a albilor respinge cu hotărîre discriminarea inversă care trebuie să restabilească echilibrul, în favoarea minorităților*

Sharon Taxman și ***Debra Williams*** au aceeași calificare și au început slujba de profesor de economie la colegiul din Piscataway, un mic orășel din New Jersey, în aceeași zi, acum paisprezece ani. Au obținut aceleași calificative din partea superiorilor lor. Totuși, cînd în 1989 administrația colegiului a decis să suprime un post, Sharon a fost concediată, fără ezitare. Ea este albă, Debra este negresă, iar colegiul a considerat că e mai bine să păstreze un profesor care să facă parte din rîndul minorităților. Sharon a părăsit colegiul, cu o indemnizație de 114.000 dolari. Exemplul său este grăitor pentru ceea ce se petrece acum în Statele Unite.

Astăzi, 16% din populație susține discriminarea inversă, ceilalti consideră că acest program antidiscriminatoriu a durat prea mult.

În iunie 1965, democratul ***Lyndon B. Johnson*** a lansat ideea ***"discriminării pozitive",*** în fața studenților negri de la Universitatea Howard.

Republicanul ***Richard Nixon*** i s-a alăturat, deschizînd contractele publice ale orașului Philadelphia către minorități. Nimeni nu s-a plîns, pînă cînd criza economică și concedierile masive au făcut ca această discriminare activă să fie considerată sursa tuturor relelor, de către clasa mijlocie a albilor.

Ei consideră că politica președintelui Clinton favorizează minoritățile, femeile și homosexualii. Se susține tot mai des că ***"Albule!"*** este cea mai grea insultă în SUA. În întreprinderi, albii se văd cîteodată drept o specie pe cale de dispariție, sau, în cel mai bun caz, o nouă minoritate. Întreprinderi precum ***ATT*** sau ***Motorola*** organizează seminarii destinate să ajute oamenii care se credeau ***"normali"*** să depășească angoasa schimbării statutului. Să nu uităm, pe de altă parte, că 62% din acești albi ai clasei mijlocii au votat pentru republicani.

Primul atac a venit din California. Doi profesori de la Universitatea Hayward încearcă să strîngă semnăturile necesare pentru a propune Congresului un proiect de lege intitulat ***"Inițiativa drepturilor civile",*** care vizează abolirea discriminării pozitive. 66% dintre alegătorii californieni au semnat deja. Surpriză! O mare majoritate a asiaticilor și sud-americanilor și 50% din negri s-au declarat favorabili. Minorități bine integrate, ca evreii sau asiaticii, consideră, de altfel, că principiul proporționalității ofensează.

Debandada e mare și în rîndurile oamenilor politici. Cei mai rezonabili se pronunță pentru menținerea doar a criteriilor sociale ale noului tip de discriminare, dar nu se poate vorbi de un consens. **(Traducere din "Le Nouvel Observateur" de M.A.)**

Limba maternă pierde întotdeauna în fata limbii oficiale

O americancă de origine mexicană este obligată de justiție să vorbească în engleză cu fiica ei

■ *unul din 11 americani nu este născut în Statele Unite*

Judecătorul ***Samuel Kiser,*** de la Tribunalul Districtual din Texax, a ordonat americancei de origine mexicană ***Marta Laureano*** să vorbească în limba engleză cu fiica ei, dacă vrea ca aceasta să trăiască bine în Statele Unite, a căror limbă oficială este engleza. Tatăl fetiței în vîrstă de cinci ani, ***Timothy Garcia,*** s-a plîns curții că, deși stabilise cu fosta lui soție ca fiica lor să știe spaniola și engleza, la fel de bine, Laureano nu vorbește copilului decît în spaniolă.

Judecătorul a afirmat că, deoarece fetița vorbește engleză foarte prost, nu va reuși să facă fată la școală și a apostrofat-o pe iresponsabila mamă: ***"Ce vrei să faci, vrei să fie toată viața o servitoare"?*** Kiser a mai declarat că, vorbindu-i fiicei sale numai în spaniolă, Laureano își privează copilul de posibilitatea unei educații normale. În concluzie, judecătorul indignat a spus: ***"Ai face bine să începi să vorbești engleză cu fetița asta, pentru că, dacă nu se va descurca la școală, te voi deposeda de drepturile parentale, deoarece nu este în interesul copilului să fie ignorat. După părerea mea, doamnă Laureano, vă maltratați copilul".***

Deși cazul a stîrnit proteste din partea grupurilor hispanice, judecătorul a refuzat să-și schimbe decizia. Singura concesie pe care a făcut-o a fost să ceară scuze servitoarelor, care s-au simțit jignite că ocupația lor a fost prezentată ca fiind cea mai proastă alternativă pentru fetița de origine mexicană.

Conform unui studiu efectuat anul trecut de oficialitățile americane, din 11 cetățeni americani unul este născut în străinătate, procentaj aproape dublu fată de 1970. Dintre cele 22,6 milioane de americani născuți în afara Statelor Unite, 20% au sosit în SUA în ultimii cinci ani. Un procentaj atît de ridicat al imigrărilor nu s-a mai înregistrat din perioada interbelică. Cel mai mare grup de americani de origine străină este constituit din mexicani (6,2 milioane), iar pe locul doi se află filipinezii, cu un milion de naturalizați în SUA.

Ucraina va repune în funcțiune reactorul numărul 2 al centralei de la Cernobîl

■ *centrala nucleară trebuia să rămînă închisă pînă în anul 2000*

Ucraina intenționează să repare unul din reactoarele afectate de la centrala nucleară ***Cernobîl*** și să-l repună în funcțiune, în ciuda promisiunilor anterioare conform cărora centrala urma să fie închisă pînă în anul 2000, a declarat directorul acesteia, citat de Reuter. ***Serghei Parașin*** a adăugat că centrala intenționează să redeschidă reactorul numărul doi în 1997, la cinci ani după ce a fost afectat de un incendiu. ***"Scopul nostru este de a reconstrui reactorul prin îmbunătățirea securității. Nu vom înceta niciodată să reparăm reactorul, iar lucrările se vor intensifica în viitor",*** a declarat Parașin. Președintele ucrainean ***Leonid Kucima*** a promis anterior că va închide centrala de la Cernobîl în următorii cinci ani, sub presiunea Occidentului, care consideră că uzina este predispusă și la alte accidente. Parașin însă, a precizat că primul reactor va fi închis pentru reparații în 1997, cînd va fi redeschis reactorul numărul 2. În urmă cu o săptămînă, Ucraina a început încărcarea cu combustibil a unui nou reactor nuclear la centrala de la Zaporijia, cea mai mare din Europa, construită însă în alt mod decît Cernobîl. Acest reactor va deveni operațional la sfîrșitul anului în curs.

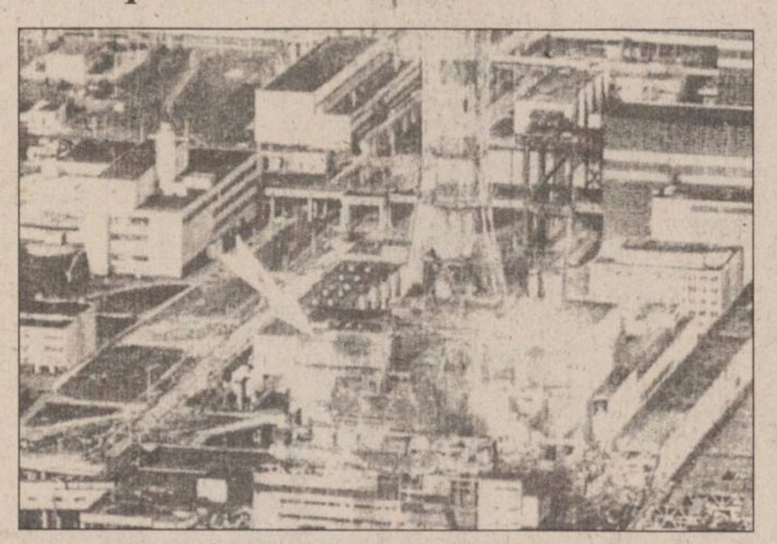

În imagine, reactorul numărul 4 de la centrala Cernobîl, imediat după explozia din 1986.

AVATTI industries
comercializează și execută
■ Pereți despărțitori
■ Tavane suspendate
■ Tavane casetate TECHOS
■ Tencuieli uscate
■ Set complet de scule și utilaje
■ Accesorii electrice, corpuri de iluminat.
ASISTENȚĂ TEHNICĂ GRATUITĂ!
EXECUȚIE RAPIDĂ!
PREȚURI AVANTAJOASE!
AVATTI vinde mobilier pentru birouri
Iași, tel. 032-270647; fax 032-174054

Excepțional! Excepțional!
Doar în perioada 01-07.IX
TV GRUNDIG model 1995
diagonala 51, TXT bifonic
879.926 lei
Magazinele AVATTI Electronics din:
• Str. Ștefan cel Mare nr. 11
• Str. Sărărie nr. 6 (Tg. Cucului)
Telefon 112810, 174054.

amplificatoare
frecvențmetre
circuite de înaltă frecvență
link-uri
feed-ere
aparatură medicală
receptoare
rack-uri
CARCASE
TEKO
101 modele pentru
distribuitoare
multimetre
mixere
osciloscoape
testere
interfoane
emițătoare
indicatoare digitale
genaratoare de semnal
amplificatoare de antenă
echipamente portabile sau staționare
telecomenzi auto, audio-video sau universale
etc
BRECO
Electric PULS
tel. 213284
fax 230094

POLIROM SA
SPECIALIZATĂ ÎN TIPAR OFFSET, EXECUTĂ
● AMBALAJE DIN CARTON DUPLEX / TRIPLEX
● ETICHETE PE SUPORT HÎRTIE / CARTON
● CARTE / REVISTĂ
● FOTOGRAFIE PUBLICITARĂ PENTRU PLIANTE, CATALOAGE, REVISTE, POSTERE ETC
STUDIO FOTO PROFESIONAL
naturalețea culorii
IAȘI
Calea Chișinăului 32
Tel. (032) 230300
Fax (032) 230485

SÎMBĂTĂ
DUMINICĂ
2-3 septembrie
1995
An V, Nr. 208
(1270)
12 PAGINI
400 LEI
pentru Republica Moldova
30 bani

cotidian de informaţii
Monitorul

SECŢIUNEA A
ŞTIRI, OPINII, COMENTARII

Înainte de a anunţa Poliţia, Salvarea sau Pompierii, sunaţi la MONITORUL!
271.271

Director onorific: AUREL LEON
Redactor şef: DAN RADU

Prăbuşirea unui elicopter militar a curmat vieţile a doi generali, doi colonei, un locotenent colonel şi un maistru militar

Catastrofă aviatică la 20 kilometri de Iaşi

■ *printre victime: gen. mr. Ion Bunoaica, comandantul Trupelor de Jandarmi din România şi gen. mr. Eugen Sandu, secretar de stat în Ministerul de Interne*

Jandarmii şi grănicerii au primit ieri drapele de luptă

Ieri, pe o ploaie mocănească, în Piaţa Independenţei a avut loc înmînarea drapelului de luptă Brigăzii de grăniceri Iaşi-Moldova şi Batalionului 41 de jandarmi din Iaşi. General-locotenent ***Eugen Sandu***, ministru secretar de Stat în Ministerul de Interne, a înmînat drapelul de luptă generalului de brigadă ***Mihai Caliniuc***, comandantul Brigăzii de grăniceri Iaşi-Moldova şi locotenent-colonelului ***Ilie Lucescu***, comandantul Batalionului 41 de Jandarmi din Iaşi. Cu această ocazie, a avut loc o paradă militară, la care au asistat reprezentanţi ai M.Ap.N., comandanţi de unităţi militare din Iaşi şi din judeţele învecinate, prefectul ***Dan Gâlea***, primarul municipiului Iaşi, ***Constantin Simirad, Ion Amihăiesei***, preşedintele Consiliului Judeţean Iaşi, precum şi numeroase alte personalităţi şi oificialităţi din municipiul Iaşi. O parte din personalităţile din Ministerul de Interne au plecat spre Bucureşti de pe aeroportul din Iaşi la bordul unui elicopter militar, grăbiţi fiind să ajungă la o şedinţă, la minister, care trebuia să înceapă în jurul orelor 17.00. Ceilalţi invitaţi au urcat în maşinile oficiale şi, prin Vaslui, au luat drumul capitalei. **(M.G.)**

Elicopter MILUŞIN 7, de fabricaţie rusească, asemănător cu MILUŞIN 17, tipul de aparat care s-a prăbuşit ieri. Ultimul are cîteva îmbunătăţiri, dar silueta fuselajului este aceeaşi.

General maior Ion Bunoaica, comandantul trupelor de Jandarmi din România, fotografiat în timpul ceremoniei de ieri

General maior Eugen Sandu, secretar de stat în Ministerul de Interne, în timpul aceleiaşi ceremonii

Un elicopter aparţinînd unităţii de aviaţie din cadrul Ministerului de Interne s-a prăbuşit astăzi, în jurul orelor 14,00, la 20 km sud de municipiul Iaşi, în localitatea Mogoşeşti, lîngă cantonul silvic.

La bordul aparatului se aflau ***gen. mr. Eugen Sandu***, secretar de Stat în M.I., ***gen. mr. Ion Bunoaica***, comandantul trupelor de jandarmi, ***col. Mihai Alexe***, şef serviciu în Comandamentul trupelor de jandarmi, şi membrii echipajului, ***col. Aurel Florea*** (pilot), ***lt. col. Vasile Alexandru*** (copilot) şi maistrul principal ***Silviu Paraschiv*** (personal de bord).

Nu există supravieţuitori, elicopterul explodînd la sol, după prăbuşire.

Din primele informaţii oferite de organele de anchetă se pare că acest accident aviatic s-a produs din cauza condiţiilor meteo total nefavorabile, plafonul de nori fiind foarte coborît, vizibilitatea extrem de redusă, iar cota precipitaţiilor căzute atingea 22 l/metru pătrat.

Marius Bandol, controlor de trafic de la Turnul de control al Aeroportului Iaşi, ne-a declarat: ***"Aparatul era un elicopter de tip MILUŞIN 17. A decolat de pe Aeroportul Iaşi la ora 13,41 şi, după informaţiile noastre, s-a prăbuşit în apropierea cantonului pădurarului de la Mogoşeşti, la aproximativ 20 km de Iaşi. Legătura radio s-a întrerupt la ora 13,58. E posibil ca vremea nefavorabilă să fi fost cauza accidentului."***

Locul în care s-a produs această catastrofă aviatică se află în partea vestică a satului Mogoşeşti, mai exact în pădurea Valea Carului, la o sută de metri de cantonul silvic. În apropierea acestui loc, în 1963 a avut loc o altă catastrofă aviatică. Un avion IL 14 s-a prăbuşit în pădure, singurul supravieţuitor fiind o fetiţă. Sătenii care locuiesc în această parte a satului au auzit ieri în jurul orei 14,15 zgomotul infernal al unui elicopter care zbura la înălţime suspect de mică. După cum ne relatează martorul ocular ***Radu Săndulache*** (care este şi proprietarul porţiunii de pădure în care s-a prăbuşit elicopterul), cu puţin timp înainte de explozie aparatul de zbor a trecut pe deasupra casei sale. ***"Zbura atît de jos încît a atins vîrful unui copac din curtea mea"***, ne-a relatat ***Radu Săndulache***. După ce elicopterul a trecut pe deasupra satului, sătenii au auzit zgomotul exploziei. Primii care au ajuns la locul accidentului au fost pădurarul ***Grigore Vulpe*** şi fratele lui, Constantin. Cei doi şi-au dat seama că nu pot stinge incendiul care se declanşase la prăbuşirea elicopterului. Au plecat în fugă spre sat să cheme ajutoare şi să dea telefon la Iaşi. După aproximativ o jumătate de oră, la faţa locului au ajuns cîtiva săteni şi un Aro al pompierilor. ***Camelia Condurache***, gestionar la barul "Inelda", ne-a declarat următoarele: ***"Pompierii nu aveau nici măcar un extinctor, ci doar două găleţi cu care am cărat apă şi am aruncat peste resturile aparatului. Am văzut două cadavre, unul în uniformă militară albastră şi altul, dezbrăcat pînă la brîu, celui de al doilea lipsindu-i calota craniană. La cîtiva metri, sub un brad doborît, am văzut un cap de om, iar puţin mai departe zăcea un trup calcinat"***.

Aceleaşi lucruri ni le-a povestit şi ***Constantin Tansa***, care, imediat după ce a auzit bubuitura exploziei, s-a îndreptat în fugă spre locul catastrofei. *"Aici, în sat, este şi un poligon de tragere, unde s-au mai făcut aplicaţii cu elicoptere. Astăzi, m-a mirat zgomotul produs de acest elicopter şi cînd m-am uitat pe cer l-am văzut zburînd foarte aproape de stîlpii de tensiune din sat. Din motor ieşeau flăcări. Nu au trecut două minute şi am auzit bubuitura. Fiind chemat de pădurar, am ajuns în pădure unde rămăşiţele elicopterului ardeau. Am văzut două corpuri întinse lîngă cabina care ardea, iar mai la vale un cap care probabil se rostogolise cîţiva metri"*, ne-a spus Constantin Tansa.

Drumul pînă la locul accidentului este impracticabil. Un transportor amfibie blindat al armatei (TAB) s-a împotmolit. După o cercetare la faţa locului, poliţiştii au găsit un drum ocolit şi au putut să se apropie cu autoturismele de teren pînă la cîteva sute de metri de locul catastrofei.

La cincizeci de metri de casa pădurarului se aflau resturile elicopterului prăbuşit. Nu se mai putea distinge decît coada aparatului, cu elicea dorsală, întreagă. Din locul unde ar fi trebuit să fie cabina se ridica un fum dens iar axul care susţinuse elicea principală era poziţionat vertical, tronînd asupra resturilor metalice. În rest, bucăţi de metal torsionat. În zona împădurită unde a avut loc catastrofa se făcuse o mică poiană, mărginită de copaci retezaţi sau contorsionaţi.

Zona a fost înconjurată de poliţişti şi jandarmi care nu au permis accesul la locul accidentului, nici măcar pentru ziarişti. Toată suflarea poliţiei, armatei şi jandarmeriei era sosită la faţa locului iar şefii acestora erau cu toţii la locul accidentului, într-o stare de descumpănire şi disperare. Nu mai văzuseră niciodată aşa ceva şi "spectacolul" reuşise să-i îngrozească. În jurul orei 20,00, la Mogoşeşti a sosit şi prefectul ***Dan Gâlea*** care a trebuit să parcurgă aproape doi kilometri prin noroi. Acesta ne-a precizat că ministrul de Interne, ***Doru Ioan Tărăcilă***, se îndreaptă spre Iaşi. Din cauza condiţiilor meteorologice nefavorabile, ministrul nu a putut ajunge cu avionul, fiind obligat să vină cu un autoturism. Avînd în vedere că poliţia de pe traseu a fost atenţionată să lase drum liber maşinii ministrului, acesta i-a comunicat prefectului că va ajunge la Mogoşeşti în maximum patru ore (se apreciază că a ajuns la orele 22,00). Într-adevăr, la orele 22,15, o coloană impresionantă de maşini ale poliţiei din mai multe judeţe a oprit în apropierea postului de poliţie din Mogoşeşti, la aproximativ patru kilometri de locul accidentului. Dintr-o maşină au coborît ministrul de interne Doru Ioan Tărăcilă, vizibil marcat de tragedie, şi George Ioan Dănescu, ministru secretar de stat în M.I. După o scurtă discuţie cu colonelul ***Barbu Ciochină*** de la Poliţia Iaşi, cei doi au primit echipament şi s-au urcat în maşini de teren, deplasîndu-se la locul accidentului. Înainte de plecare, ministrul a dat o scurtă declaraţie: ***"Cred într-adevăr că este o tragedie pentru Ministerul de Interne şi pentru aceşti oameni minunaţi pe care i-am pierdut"***. Într-un alt autoturism s-a urcat o echipă de specialişti ai aviaţiei militare, sosită la faţa locului pentru a determina cauzele accidentului. O parte din cadavre fuseseră deja duse la morgă pentru a fi identificate. Pentru că era dificil de luminat locul accidentului, lucrările de expertizare şi ancheta au fost întrerupte. În cursul după-amiezii, societatea MOLDOMOBILA a primit comanda pentru executarea unor sicrie. **(Silviu LABEŞ, Ovidiu SCUTELNICU, Septimiu SĂRĂŢEANU)**

Zona impactului (porţiunea încercuită). Alături, în detaliu, una din roţile elicopterului, rămasă întreagă.

Fotografia de sus: G.I. Dănescu (stînga) şi ministrul Tărăcilă (dreapta, plan apropiat), sosiţi la locul accidentului.

Jos: o parte din echipa de experţi ai Aviaţiei Militare.

GUARD SECURITY ⇒ SERVICII DE INVESTIGAŢII, PAZĂ ŞI PROTECŢIE
G.S.&D SRL
Regim ⇒ post fix
⇒ pază de corp
⇒ intervenţii
GUARD SECURITY = SIGURANŢĂ
Telefon/fax 212658, 210094
Str. Tg. Cucu nr. 1, mezanin

LATIN
societate româno-italiană
str. Cuza Vodă nr. 56
tel. 032/115151, 142030
angajează MERCEOLOG
Condiţii:
- bărbaţi, absolvenţi studii medii (superioare) economice;
- vîrsta maximă 28 ani.
Cei interesaţi vor prezenta un dosar cuprinzînd:
• diploma de absolvent
• fotografie tip paşaport
• curriculum vitae
Înscrierile în vederea participării la **CONCURS** vor avea loc în perioada 25.08.-11.09.1995. Programarea candidaţilor pentru interviu va fi afişată la sediul unităţii în ziua de 12.09.1995.

MONITORUL DE IAȘI

Situația la zi a admiterii

Patru candidaţi pe un loc la Medicină Generală

După cea de-a patra zi de înscriere (vineri, 1 septembrie) a candidaților la admiterea în învățămîntul de stat ieșean, situația se prezenta astfel:

Universitatea Agronomică "Ion Ionescu de la Brad"; Medicină veterinară: 75 locuri, 190 candidați; Zootehnie: 60 locuri, 48 candidați; Agricultură-Horticultură: 150 locuri, 121 candidați.

Academia de Arte "George Enescu": Pedagogie muzicală - 24 locuri, 82 candidați; Arte plastice (pictură, sculptură, grafică, artă textilă, artă murală): 35 locuri, 116 candidați; Design: 7 locuri, 8 candidați; Pedagogia artei: 7 locuri, 23 candidați; Universitatea de Medicină și Farmacie: Medicină generală - 300 locuri, 1128 candidați; Farmacie: 60 locuri, 170 candidați; Stomatologie: 70 locuri, 193 candidați; Colegiu de tehnică dentară: 25 locuri, 121 candidați.

Universitatea "Al. I. Cuza" Iași - Drept: 150 locuri, 1470 candidați; Matematică 150 locuri, 162 candidați; Chimie: 150 locuri, 87 candidați; Fizică: 150 locuri, 79 candidați; Istorie: 75 locuri, 218 candidați; Biologie: 110 locuri, 93 candidați; Geografie-Geologie: 115 locuri, 632 candidați; Filosofie: 205 locuri, 558 candidați; Informatică: 60 locuri, 91 candidați; Stiințe economice: 470 locuri, 2504 candidați. **(S. ARADEI)**

Pentru acordarea ajutorului

Dosarele vor fi primite în fiecare zi

Ieri, nu s-au primit dosare pentru acordarea ajutorului social la birourile destinate acestei acțiuni din sediul R.A. "Citadin" (fostul sediu al R.A. "Locuința", din strada Smîrdan nr. 5). "Toată luna august am primit dosare pentru ajutor social și din această cauză acum sîntem nevoiți să le prelucrăm pentru a întocmi actele de acordare a sumelor de bani cuvenite celor care vor primi ajutorul social. Depunerea actelor se va face de acum încolo doar în două zile ale săptămînii, marți și joi", ne-a declarat Viorica Marianciuc, șefa Serviciului asistență socială din cadrul Primăriei Iași. Pînă în prezent, au fost depuse 4700 de dosare cuprinzînd actele familiilor care se încadrează în prevederile Legii ajutorului social. S-a calculat că pînă în prezent, suma totală alocată acestor familii este de aproximativ 396 milioane lei. Se așteaptă să mai depună dosare vreo 20.000 de persoane. Ținînd cont de acest lucru, Constantin Simirad, primarul municipiului Iași, a fost împotriva programului cu publicul stabilit de șefa Serviciului asistență socială. "Începînd de luni, 4 septembrie, am dat ordin să se reia programul zilnic de primire a dosarelor pentru ajutorul social. Nu vor mai avea loc schimbări de program fără acordul meu, cum s-a întîmplat astăzi (ieri - n.r.)", ne-a declarat Constantin Simirad. Deci, de săptămîna viitoare, dosarele pentru acordarea ajutorului social pot fi depuse în fiecare zi a săptămînii. **(Mihai GIUBERNEA)**

Ieri

Arcadie Dubeț a cîștigat concursul pentru ocuparea postului de manager la R.A. TERMOFICARE

Ieri, Ion Arcadie Dubeț, a cîștigat concursul pentru ocuparea postul de manager la R.A. "Termoficare", regie aflată în subordinea Primăriei Iași. Ion Arcadie Dubeț a fost directorul acestei regii încă de la înființarea ei. Reprezentanții Primăriei Iași vor încheia, în termen de cinci zile de la concurs, contractul de manager cu cîștigătorul acestui post. Hotărîtor în cîștigarea postului de manager a fost faptul că actualul director Arcadie Dubeț s-a angajat să strîngă, în termen de 250 zile, toate datoriile pe care le au agenții economici și populația către R.A. "Termoficare". În momentul încheierii contractului de manager, se va ști pentru cît timp va ocupa acest post Ion Arcadie Dubeț. "În cazul în care nu vor fi respectate angajamentele care au fost luate, Primăria Iași poate rezilia contractul de manager", ne-a declarat Violeta Cănilă, șefa Serviciului personal -salarizare, din cadrul Primăriei Iași.

Concursul pentru postul de manager al RATC Iași va avea loc pe data de 6 septembrie a.c., iar cel pentru postul de manager al R.A. "Citadin" pe data de 22 septembrie a.c. Pînă în prezent, nu s-au înscris la aceste concursuri decît actualii directori ai acestor regii. **(Mihai GIUBERNEA)**

Poliția și Parchetul de pe lîngă Tribunalul Iași nu vor să se implice într-un caz clar de șantaj

■ *conducerea universității particulare "Mihai Eminescu" - universitate care nu are nici o facultate autorizată - cere unui student , în mod ilegal, 400.000 lei pentru a-i elibera diploma de bacalaureat necesară pentru înscrierea la examenul de admitere la o universitate de stat* ■ *Poliția și Procuratura nu vor să îl ajute pe acest student*

Cazul fostului student al Universității particulare "M. Eminescu" din Iași, Ciprian Lazăr, care nu-și poate recupera diploma de bacalaureat reținută în mod ilegal de conducerea acestei instituții, pare de nerezolvat. Poliția Județului sau Parchetul de pe lîngă Tribunalul Iași se declară neputincioase în fața unor astfel de situații. ***Singura soluție este reclamarea conducerii Universității "M. Eminescu" și chemarea acesteia în fața instanței.*** Dar Ciprian Lazăr are nevoie de diploma de bacalaureat pentru a candida la concursul de admitere în învățămîntul superior de stat de anul acesta, iar procesul de revendicare a actului poate dura și ani de zile. Nu numai că nu poate participa la admiterea 1995, dar o perioadă îndelungată de acum încolo nu se poate angaja nicăieri cu carte de muncă.

Gheorghe Irimia, patronul "universității" particulare "Mihai Eminescu" - un individ care sfidează legea sub privirile îngăduitoare ale Poliției și Procuraturii

Amintim că, pentru a-și recupera diploma de bacalaureat, conducerea Universității "M. Eminescu" (Instituție de învățămînt superior neautorizată prin Hotărîrea Guvernului din 28 iulie 1995) i-a pretins lui Ciprian Lazăr suma de ***400.000 lei,*** chipurile reprezentînd taxa de școlarizare pentru anul 1994-1995. Ciprian Lazăr nu numai că nu a urmat cursurile în acest an școlar, dar nici nu a încheiat contractul cu universitatea în acest an. În mod obișnuit, prin nesemnarea contractului, Ciprian Lazăr ar fi trebuit să fie exmatriculat. Însă conducerea Universității "M. Eminescu" continuă să susțină că acesta mai are datorii față de instituție reprezentînd taxa de școlarizare pe ultimul an. Cum poate comite asemenea ilegalități conducerea Universității "M. Eminescu" este simplu de înțeles, în condițiile în care ***Poliția sau Parchetul de pe lîngă Tribunalul Iași nu consideră de competența lor astfel de cazuri.***

Ajuns într-o situație limită, fiind împiedicat să candideze la un concurs de admitere, în fond să-și exercite drepturile de cetățean liber, Ciprian Lazăr mai are doar soluția de a plăti suma pretinsă, de 400.000 lei. Iar acești bani care ar fi obținuți, practic, de instituție prin șantaj, ar intra în buzunarul unor persoane, fără ca acestea să fi prestat vreun serviciu în schimb.

De la Poliția Județeană Iași, maiorul Ioan Bodia, șeful Biroului de presă, ne-a precizat că astfel de cazuri nu intră în atribuția organelor de poliție. "Este un litigiu care nu poate fi soluționat decît la Judecătorie".

Iar Parchetul de pe lîngă Tribunalul Iași, care ar putea dispune începerea urmăririi penale, consideră cazul lui Ciprian Lazăr unul minor, după cum i s-a precizat chiar acestuia, cînd a încercat să explice situația prim-procurorului Dan Bădărău. Se pare că cei care conduc Universitatea "M. Eminescu" se bazează pe indiferența de care dau dovadă Poliția și Parchetul față de astfel de ilegalități. **(Simona ARADEI)**

Inundații în Zona Industrială

■ ***porțiuni din alte cinci cartiere sînt inundate***

Ploile din ultima vreme au creat mari probleme populației Iașului. Vineri, în jurul orelor 15,30, mari porțiuni din oraș au fost afectate de inundații. Situația cea mai gravă s-a înregistrat în Zona Industrială, inundată aproape în totalitate. Si alte cartiere au fost serios afectate: Dacia, Alexandru cel Bun, Frumoasa, Țuțora, Dancu, Metalurgie.

Motivul pentru care în aceste zone s-au adunat cantități însemnate de apă este următorul: în cazul în care cantitatea de precipitații este mai mare de 20 l/mc, ***rețeaua de canalizare a orașului nu mai poate prelua în mod continuu toată apa rezultată din precipitații.***

După orele 15,30, imediat ce s-au primit primele sesizări, echipe ale RAJAC, R.A. "Apele Române" (RAAR), RATC s-au deplasat în Zona Industrială, cea mai grav afectată de ploi. Circulația mijloacelor de transport în comun a fost dereglată. De la dispeceratul RATC am fost informați că în jurul orelor 18,00 circulația era blocată în Zona Industrială, zona "Doi băieți" - Dancu, Podul Metalurgiei, zona Podu-Roș - Țuțora. Din cauză că multe tramvaie au încercat să treacă prin apă, au apărut probleme tehnice la vagoane, astfel că acestea au fost retrase de pe traseu. Acolo unde a fost posibil, s-a încercat înlocuirea traseelor de tramvai cu cele de autobuz.

Din păcate, autobuzele puse pe traseele aferente nu au reușit să intre în Zona Industrială, unde apa depășea cu mult limitele admise desfășurării circulației rutiere. Aici, echipaje ale RAJAC s-au străduit să elimine apa din bălți, prin deschiderea stăvilarelor din zonă. În jurul orelor 16,30, a fost deschis stăvilarul de la podul "Sf. Ioan", aflat în capătul Zonei Industriale, iar în jurul orelor 18,00 a fost deschis stăvilarul de la "Terom". Această operațiune efectuată de către RAJAC s-a desfășurat cu aprobarea experților RAAR.

În jurul orelor 19,00, de la dispeceratul RATC ni s-a transmis că pe traseul liniei 5 circulau 2 autobuze ce întorceau la Baza 3. De asemenea, dispecerul de serviciu ne-a informat că, "***din cauza gravelor avarii pe care le-au suferit tramvaiele, este greu de crezut că în cursul acestei zile se va mai putea circula cu tramvaiul pe traseul liniei 5. Vom rămîne doar cu autobuze***".

De la RAJAC, dispecerul Roșu ne-a comunicat, în jurul orelor 19,00, că "situația nu mai este critică. În cel mult o oră, pînă la căderea întunericului, apa va ajunge la nivelul asfaltului". **(L. LEONTE)**

Tribunalul Iași a respins cererile de eliberare formulate de traficanții de stupefiante

■ *pe 28 septembrie se va judeca următorul termen al acestui proces*

Tribunalul Iași a respins cererile de revocare a măsurii arestării, formulate de apărătorii celor șapte inculpați implicați în procesul traficului de stupefiante.

În cursul săptămînii viitoare, același complet de judecată va fixa suma cauțiunilor, pentru a da posibilitatea apărătorilor să ceară eliberarea pe cauțiune a celor șapte inculpați.

Amintim că cei șapte învinuiți, doi cetățeni iranieni, frații Reza și Houman Pourmaghadam, împreună cu compatriotul lor Payam Rostamzatagan, Linas Panormitis și Dimitrios Dagres, Luiza Bițică și Varvara Nistor, au fost trimiși în judecată sub acuzația de trafic de stupefiante. Conform actului de trimitere în judecată, Reza Pourmaghadam, cu domiciliul în București, procura diferite sortimente de stupefiante, pe care le trimitea prin diverși intermediari fratelui său Houman. Acesta a fost surprins de organele de poliție în timp ce oferea droguri unor studenți străini. La percheziția efectuată ulterior la domiciliul studenților greci Dimitrios Dagres și Linas Panormitis, cunoscuți ca fiind consumatori de droguri, au fost găsite aproximativ 66 de grame de cocaină și heroină. Deși au negat că ar fi comercializat stupefiante, cei doi au fost arestați întrucît existau indicii serioase că s-ar ocupa și cu traficul stupefiantelor.

După cum am mai menționat, în cursul săptămînii viitoare instanța va fixa suma cauțiunilor necesare eliberării inculpaților din arestul preventiv. Procesul privind infracțiunea de trafic de stupefiante va continua pe data de 28 septembrie. **(Adina SCUTELNICU)**

Administratorii firmei ieșene S.C. MASTER au fost trimiși în judecată

■ *ei sînt acuzați de infracțiuni pe linie financiară*

Directorul executiv, precum și administratorul firmei S.C. MASTER S.R.L. din Iași au fost trimiși în judecată, printr-un ordin al Parchetului de pe lîngă Tribunalul Iași. Din rechizitoriul procurorilor reiese că, ***în perioada iunie-decembrie 1994, firma S.C. MASTER S.R.L. a prejudiciat bugetul de stat cu suma de 40 milioane lei, iar în perioada imediat următoare, 1 ianuarie 1994 - 17 februarie 1995, această firmă a adus 2 milioane lei prejudiciu bugetului de stat.*** Directorul executiv, Toader Mihăilă, a fost trimis în judecată, în stare de libertate, pentru infracțiunile de ***"fals intelectual" și "evaziune fiscală"***, iar administratorul firmei, Claudiu Mihăilă (22 ani), este, de asemenea, trimis în judecată în stare de libertate pentru ***"falsificare de monede și alte valori".***

Cercetările procurorilor au stabilit că în perioada februarie - iunie 1995 administratorul Claudiu Mihăilă a ***falsificat trei file CEC cu limită de sumă, pe care le-a pus în circulație,*** înscriind diferite sume, în condițiile în care societatea nu avea disponibil în cont.

În februarie 1995, Claudiu Mihăilă s-a întîlnit cu Iulian Moraru, care i-a cerut 300.000 lei împrumut. Claudiu M. i-a răspuns că nu are bani lichizi și că, fiind sîmbătă, nu poate scoate bani de la bancă. În schimb, i-a dat lui Iulian Moraru un CEC cu limită de sumă, în valoare de 415.000 lei în care, la rubrica "Disponibil", a trecut suma de 4.560.000 lei, iar la "Beneficiar" numele firmei S.C. IORA S.R.L. Fără a ști că este un fals, Iulian Moraru a mers cu CEC-ul la firma S.C. IORA S.R.L., a încasat cei 415.000 lei, din care și-a oprit 300.000 lei, restul i l-a dat lui Claudiu Mihăilă. A doua zi, cînd contabila S.C. IORA S.R.L. s-a dus să încaseze fila CEC de la Banca Română pentru Dezvoltare, a constatat că nu existau bani în cont.

Anchetatorii au stabilit că Toader Mihăilă, în calitate de director executiv, a efectuat cu bună știință înregistrări inexacte în evidența contabilă și a omis înregistrarea în contabilitate a activităților desfășurate, cu scopul de a modifica veniturile, cheltuielile și rezultatele financiare, care se reflectă în bilanțul contabil. Acesta a înregistrat anumite cheltuieli care nu au avut la bază operațiuni reale, cu scopul de a se sustrage de la plata către stat a impozitelor și taxelor. **(Anca ALEXANDRU)**

La Tribunalul din Iași

A început procesul celei mai stupide crime

■ ***victima s-a așezat în genunchi în fața agresorului și i-a spus: "Vrei să mă omori? Atunci omoară-mă"***

Joi, 31 august 1995, Tribunalul Iași l-a audiat pe Florin Lupu, în vîrstă de 18 ani, din Dagîța, acuzat de săvîrșirea uneia dintre cele mai stupide crime din ultimii ani.

Vă reamintim că, în urma unui conflict generat de faptul că victima, Ioan Puriciuc, tată a cinci copii, nu a vrut să-i facă cinste inculpatului, acesta l-a urmărit în drum spre casă. La un moment dat, Ioan Puriciuc, de 27 de ani, din aceeași localitate, s-a întors spre Florin Lupu, și l-a întrebat: "***Ce-i, Florine, vrei să mă omori?",*** iar la răspunsul afirmativ al acestuia victima s-a așezat în genunchi, și-a sprijinit capul pe mîini și i-a spus: "***Atunci, omoară-mă!***" Florin Lupu a smuls un par dintr-un gard, l-a ridicat deasupra capului și l-a izbit pe Ioan Puriciuc din toate puterile. A doua zi, din cauza traumatismului cranian, victima a decedat.

În fața instanței, inculpatul, trimis în judecată în stare de arest preventiv, a recunoscut desfășurarea faptelor așa cum au fost ele prezentate în actul de acuzare. El a mai declarat că, dacă Puriciuc nu s-ar fi așezat în genunchi și nu i-ar fi spus "Hai, omoară-mă!", el nu l-ar fi lovit cu parul în cap. Florin Lupu s-a declarat de acord să plătească soției victimei cheltuielile de înmormîntare și să despăgubească lunar cei cinci copii rămași fără tată cu suma de 60.000 lei.

Procesul lui Florin Lupu va avea un nou termen pe data de 10 octombrie. **(Adina SCUTELNICU)**

DUVANĂ
EN GROS
• PULPE PUI (S.U.A.) SFERTURI (ÎNTREGI) INTERFOLIATE - 3750 lei/kg
• FICĂȚEI PUI - 4908 lei/kg
• ARIPI CURCĂ - 3485 lei/kg
• TELEMEA MIXTĂ - - 2775 lei/kg
• PEȘTE CONGELAT COD D/E (ALASKA) - 2652 lei/kg
NUMAI CUMPĂRÎND DE LA DUVANA PUTEȚI AVEA PROFIT
Bd. Ștefan cel Mare 8 A
Tel. 032/212965, 211369
Fax 212965
ZILNIC 8⁰⁰-19⁰⁰

APA MINERALA NATURALA

AMFITEATRU
UN DAR AL NATURII
Zilnic pe masa dumneavoastră
Îmbuteliată din sursa Copou de
AQUAMOLD TRADING
str. Munteni nr. 34
Iași, 6600
Tel./Fax 032/250011, 250012
La cerere se asigură transportul la domiciliul clienților

PRINT COLOR SRL
STR. 14 DECEMBRIE 1989 NR. 2 BIS, ET.2, CAM.9 TEL/FAX 032 - 116121
PRODUCE PENTRU DUMNEAVOASTRA
MATERIAL PUBLICITAR
AUTOCOLANTE DIN PVC SI HIRTIE
TERMOCOLANTE
FOI SI PLICURI CU ANTET
CARTI VIZITA PE CARTON SI PLASTIC
ETICHETE AUTOCOLANTE
PROSPECTE - AFISE - CALENDARE
IMPRIMARI PIXURI SI BRICHETE
ECUSOANE SI LEGITIMATII PLASTIFIATE
FIRME LUMINOASE

Alimentara
VINDE LA
LICITAȚIE
MIJLOACE FIXE DISPONIBILE.
Licitația va avea loc pe data de 6.09.1995, ora 12,00, la sediul societății.
Alte relații la telefon 146051, interior 129, 107, 119.

INSTITUTUL EUROPEAN PENTRU COOPERARE CULTURAL ȘTIINȚIFICĂ IAȘI
str. Cronicar Mustea nr. 17, Iași
tel. 032/127311, fax 032/ 230197
Serviciile oferite de Institutul European Iași prin departamentele de profil sînt:
• grafică publicitară
• imprimare tipografică
(formulare tipizate, etichete pt. ambalaje individuale și colective în 1-6 culori, autocolante, prospecte, pliante și mape publicitare, cataloage de produse, calendare, broșuri, cărți, ecusoane și alte tipărituri plastificate pînă la format A3 etc)

S.C. Comtex S.A.
Iași, str. Grigore Ureche nr. 3, bl. Gh. Șonțu
aduce la cunoștința cumpărătorilor că
începînd cu luna august 1995 a introdus în magazinele sale sistemul de vînzare
ÎN RATE
pentru
mărfurile textile: • confecții • țesături • tricotaje • încălțăminte
bunurile de folosință îndelungată: • televizoare • frigidere • mașini de spălat • mașini de cusut etc.
Condițiile pentru cumpărarea în rate a mărfurilor sînt următoarele: ▪ dovadă de salariat ▪ doi garanți ▪ avans minim 30% din valoarea bunurilor ▪ număr maxim de rate - 6 ▪ dobînda lunară 5%.
Vînzarea mărfurilor cu plata în rate se face în magazinele: MATERNA, ROMARTA, MODA (Podu Roș), SUPER COPOU, SPLENDID (Centrul Civic) și MODERN (Piața Unirii).

Deschiderea noului an școlar se apropie!
Procurați-vă din timp
! uniforme școlare !
pentru fete și băieți din magazinele:
MODA (Podu Roș),
MATERNA
SUPER COPOU
MODERN (Piața Unirii)
SPLENDID (Centrul Civic)
ÎNCĂLȚĂMINTE (Cuza Vodă)
ale S.C. COMTEX
La magazinul MATERNA găsiți de asemenea un bogat sortiment de
! caiete și rechizite școlare !
Vă așteptăm!

MAXA
oferă o mare varietate de produse de calitate, import Olanda
✓ cafea, ness, lapte sterilizat, biscuiți, dulciuri, ceaiuri din fructe,
fulgi de porumb (cornflakes)
✓ conserve pește, conserve legume, conserve fructe, muștar la cană, diverse sosuri aromatizante, supe, oțet alimentar
✓ hîrtie igienică, detergenți, șampon, produse Colgate-Palmolive
✓ băuturi alcoolice - bere Bergenbier (780 lei, fără TVA)
apă minerală, sucuri naturale din mere și portocale (Vatra Dornei)
Se acordă 10% discount pentru marfa cumpărată en gros
Bd. Poitiers nr. 14, tel. 032/230446, tel./fax 032/230445

MONITORUL vă ajută să folosiți în mod eficient cuponul nominativ

Topul orientativ al celor mai profitabile firme din Iași care se vor privatiza în toamna acestui an

Cotidianul "Monitorul" prezintă astăzi ultima parte a analizei societăților comerciale ieșene cu capital de stat care au fost incluse în procesul de privatizare în masă. Această analiză a redactorilor cotidianului nostru și-a propus să ofere cititorilor - care urmează să-și depună cupoanele nominative și carnetele cu certificate de proprietate la una dintre aceste unități - un minimum de informații privind situația economico-financiară actuală a firmelor respective, precum și perspectivele de dezvoltare în viitorul apropiat. Precizăm că în județul Iași au fost incluse în procesul de privatizare în masă un număr de 98 de societăți comerciale cu capital de stat la care vor putea subscrie hîrtiile de valoare cei peste șase sute de mii de ieșeni îndreptățiți să le primească. În aceste zile este în plină desfășurare procesul de distribuire a cupoanelor nominative celor care îndeplinesc condițiile stabilite de Legea 55/1995. În numărul de astăzi vă prezentăm topul celor mai rentabile 20 de firme ieșene incluse în privatizarea în masă, la care depunerea cupoanelor nominative poate permite viitorilor acționari încasarea unor dividende importante.

Societatea comercială	Obiect de activitate	Procent pt. transfer gratuit	Capital social (la 31.12.1994) - mii lei-	Cifra de afaceri (la 31.12.1994) - mii lei -	Profit net (la 31.12.1994) - mii lei -	Rata profitului RP=PN/CS - % -	Viteza de rulare a capitalului circulant=CA/CS - % -	Dividende estimate pe 1995 - lei -	Observații
MITECO S.A.	Cercetare-proiectare construcții	60	48.525	239.110	23.259	47,9	492	625.586	La această societate vor putea depune hîrtiile doar 29 cetățeni
MOLDOCONSTRUCT S.A.	Construcții civile și industriale	60	1.171.800	9..898.151	478.492	40,8	840	530.900	
COMPIAȚA S.A.	Administrația piețelor	60	576.275	574.861	99.767	17,3	99	225.560	
LEGUME FRUCTE S.A. Răducăneni	Agricultură, valorificare legume și fructe	60	416.800	481.199	55.611	13,3	115	173.870	
NICIMAN S.A.	Turnătorie fontă	60	456.450	1.598.061	52.485	11,4	350	149.956	
SEDCOM LIBRIS S.A.	Comerț de carte	49	1.853.385	2.120.385	105.030	5,6	114	92.373	
MOPREST S.A.	Morărit - panificație	60	411.508	213.429	27.796	6,7	51,8	88.133	Profitul pe 1994 a rezultat din vînzarea unor mori și nu din activitatea de bază
AGROMEC S.A. Răducăneni	Mecanizare agricultură	60	1.016.430	1.048.681	65.220	6,4	102	83.259	
ANTIBIOTICE S.A.	Producție medicamente	49	52.643.750	72.658.367	3.333.665	6,3	138	82.323	
IASSYFARM S.A.	Oficiu farmaceutic	49	5.693.375	12.021.389	341.913	6,0	211	78.092	
ADIMET S.A.	Comercializare laminate și țevi oțel	60	7.221.738	11.119.738	401.280	5,5	153	75.252	
PECO S.A.	Desfacere produse petroliere	49	7.661.472	42.414.188	385.437	5,0	553	65.403	
MOLDOVA S.A.	Comerț cu ridicata	60	1.261.426	10.240.660	57.579	4,5	811	59.407	
AGROMEC Popricani	Prestări servicii în agricultură	60	2.817.450	2.723.694	125.076	4,4	96,6	57.726	
BUCIUM S.A.	Construcții metalice	60	2.730.260	2.973.334	117.272	4,3	108,9	55.000	
ALIMENTARA S.A.	Comerț cu amănuntul produse alimentare	60	12.315.400	25.427.687	467.772	3,8	206	49.379	
AURORA S.A. Tg. Frumos	Producție încălțăminte și tălpi	60	4.152.442	2.345.580	155.568	3,7	56,4	48.709	
INTEGRATA S.A. Pașcani	Țesături in și cînepă	49	12.651.138	3.445.602	469.896	3,7	27,2	48.000	
MOLDIFCA S.A.	Agricultură, servicii auxiliare	60	2.190.241	1.883.988	61.094	2,7	86	36.265	
PREDEMET S.A.	Recuperare deșeuri	60	4.778.353	3.753.136	131.910	2,7	78,5	35.886	

■ *Criteriile pe baza cărora a fost alcătuit topul*

Topul prezentat în tabelul alăturat a fost făcut în ordinea descrescătoare a ratei profitului, calculată ca raport între valoarea profitului net înregistrat de firmele respective la data de 31 decembrie 1994 și valoarea capitalului social al unității, corelată cu valoarea calculată estimativ a dividendelor ce ar putea fi obținute de viitorii acționari la sfîrșitul anului 1995. Facem precizarea că valoarea dividendelor pentru acest an a fost calculată pentru situația în care firma ar obține un profit echivalent ca valoare cu cel înregistrat la data de 31 decembrie 1994, corectată cu o rată a inflației estimată la 30 la sută pe an. A fost luată ca dată de referință 31 decembrie 1994, deoarece aceasta este data la care a fost finalizat bilanțul financiar-contabil, deci toate operațiunile firmei sînt considerate a fi încheiate. Nu se poate face o analiză relevantă a rentabilității unei unități economice la momentul actual, deoarece operațiunile societății sînt în plină desfășurare, și nu se poate face o diferențiere categorică între nivelul încasărilor și al plăților, fapt ce ar putea influența negativ concluzia finală referitoare la profitabilitatea firmei.

Clasamentul a fost întocmit pe baza ratei profitului deoarece acesta este cel mai relevant indicator economic pentru cetățeanul care dorește să-și investească cuponul nominativ la o societate comercială ce face parte din lista celor incluse în procesul de accelerare a privatizării. Aceasta deoarece valoarea dividendelor rezultate din profitul firmei depinde, în primul rînd, de creșterea profitului unității în raport cu valoarea capitalului social, care poate fi considerată relativ constantă. Menționăm că aceste calcule au fost făcute pentru cazul în care Adunarea Generală a Acționarilor (A.G.A.) - cea care decide asupra activității unei firme - stabilește ca întregul profit net să fie distribuit sub formă de dividende. Un al doilea indicator economic important pe care l-am luat în calcul este viteza de rotație a capitalului circulant al unei firme (fondurile financiare ale acesteia), calculată ca raport între valoarea cifrei de afaceri și valoarea capitalului social. Așadar, la aceeași rată a profitului înregistrată de două societăți comerciale, viteza de rotație a capitalului este indicatorul care le poate diferenția sub aspectul rentabilității. Un exemplu concret este oferit de activitatea unei firme de comerț, unde viteza de rotație a capitalului circulant este mult mai mare decît viteza de rotație a fondurilor financiare ale unei firme cu activitate de producție, la care ciclul de fabricație este mult mai lung.

■ *O surpriză*

Situarea societății comerciale MITECO S.A. pe primul loc în topul alăturat este aparent surprinzătoare. Aceasta deoarece în ultimii doi ani firma s-a confruntat cu mișcări sindicale generate de nivelul scăzut al salariilor. Tocmai acest nivel redus de plată a salariilor, principala cheltuială a unei firme de cercetare-proiectare, a permis înregistrarea unei valori mari a profitului în raport cu capitalul social și, implicit, obținerea unei valori mari a dividendelor estimate. Este necesară precizarea că investirea cupoanelor nominative și a carnetelor cu certificate de proprietate la această firmă trebuie să ia în considerare faptul că activitatea unității depinde în exclusivitate de evoluția industriei constructoare de mașini, beneficiarul activității S.C. MITECO S.A. În același timp, subliniem că prin depunerea hîrtiilor de valoare la unitatea ieșeană, în limita a maximum 60% din capitalul social, numărul de acționari va fi de numai 29.

■ *S.C. ANTIBIOTICE - o firmă foarte interesantă*

Este interesant de remarcat că printre primele zece societăți comerciale ieșene din topul prezentat, singura firmă din marea industrie care înregistrează un grad ridicat de rentabilitate este S.C. ANTIBIOTICE S.A., producător de medicamente, la care pot depune cupoanele nominative aproape 26 de mii de cetățeni. În aceste condiții, firma amintită poate reprezenta o alternativă de investire profitabilă pentru mulți cetățeni. Singura problemă cu care se confruntă unitatea este aprovizionarea cu materii prime din import, al căror preț se reflectă direct asupra produselor proprii. Cu toate acestea, apariția unui concurent serios pentru S.C. ANTIBIOTICE S.A. este foarte puțin probabilă, dacă se are în vedere legislația restrictivă în domeniu, precum și volumul deosebit de mare al investiției, de care sectorul particular nu dispune în prezent.

Facem precizarea că investirea cupoanelor nominative și a carnetelor cu certificate de proprietate la societățile din lista de accelerare a privatizării trebuie să ia în calcul, în afară de datele prezentate în tabelul alăturat, și de perspectivele de dezvoltare economică ale unităților. Datele din tabel sînt orientative și își propun să ofere cititorilor doar o imagine asupra situației actuale a firmelor ce se vor privatiza începînd cu data de 1 octombrie 1995. Fiecare cetățean trebuie să ia în calcul, în afară de aceste date, și propriile interese privind investiția cupoanelor nominative, la care se adaugă și informațiile personale despre viabilitatea firmei la care intenționează să devină acționar. Subliniem că în baza celor stabilite de guvern, membrii conducerii unei firme inclusă pe lista de accelerare a privatizării sînt obligați să ofere potențialilor investitori orice fel de relații privind situația economică a firmei. Trebuie adăugat că cetățenii nu trebuie să ia în calcul numai obținerea unei valori mari a dividendelor, ci și evoluția ulterioară a valorii acțiunilor firmei pe piața bursei de valori. Este cert că vor exista cazuri cînd valoarea de piață a acțiunilor unei firme ar putea fi cotată la prețuri superioare valorii însumate a dividendelor estimate a fi obținute în cîțiva ani. O asemenea situație ar putea apare în cazul unor unități pentru care își manifestă interesul investitori străini, dispuși să investească importante fonduri financiare pentru preluarea activității societății respective.

La 1 octombrie 1995, cetățenii pot începe subscrierea cupoanelor nominative și a carnetelor cu certificate de proprietate la una dintre cele 98 de societăți comerciale ieșene incluse pe lista de accelerare a privatizării. **(Mihaela BREZEANU, Alin TOCAN)**

OFERIM
Hîrtie
ambalaj uz general
Hîrtie ambalaj specială
(pentru preparate și carne).
Tel.
116864, 116370

SC COMPAN SA IAȘI
Șos. Moara de Foc nr. 2, telefon 032/252150, 252152
Director - 252149;
Aprovizionare - 252151; Desfacere - 162706
oferă
făină albă de calitate superioară
(obținută cu utilaje noi de mare performanță, din import), avînd următorii indici de calitate:
CENUȘĂ MAXIM 0,63
UMIDITATE MAXIM 14%
GLUTEN CANTITATIV MINIM 27
DEFORMARE MINIM 15%
ACIDITATE MAXIM 2,6%
Prețul de livrare 460 lei/kg loco furnizor, pentru beneficiarii din afara județului 480 lei/kg, transportul fiind suportat de către furnizor.
Rugăm telefonați-ne la telefoanele de mai sus.

MONITORUL FINANCIAR

Guvernul este ferm

Nu va fi prelungită perioada de distribuire a cupoanelor nominative

Perioada de distribuire a cupoanelor nominative pentru marea privatizare nu va fi prelungită, premierul Văcăroiu insistînd, joi, ca operațiunea să se încheie obligatoriu la 30 septembrie a.c. La întîlnirea de două zile cu prefecții, Văcăroiu le-a cerut să se ocupe direct de "popularizarea amplă și temeinică" a listei societăților comerciale. Prefecților le-a fost prezentată și forma finală a proiectului de H.G. privind normele metodologice de preschimbare a carnetelor cu certificate și cupoanelor în acțiuni.

Cel puțin cinci ani

Companiile strategice din Cehia vor rămîne sub controlul statului

Statul ceh va menține controlul asupra întreprinderilor strategice, inclusiv compania națională de energie electrică și principalele rafinării de petrol, pentru cel puțin cinci ani, a anunțat joi cabinetul ceh. Potrivit unei oficialități din cadrul Ministerului Industriei și Comerțului, alte companii considerate strategice, printre care se află două combinate siderurgice, vor fi privatizate în totalitate sau parțial în această perioadă. Guvernul de dreapta al premierului Vaclav Klaus a anunțat că în Cehia a fost privatizată pînă în prezent o parte mai mare din economie decît în orice altă țară din fostul bloc comunist. Multe întreprinderi industriale, bănci și compania națională de transport aerian au rămas însă sub controlul statului, chiar dacă au fost privatizate parțial, iar Klaus a fost criticat pentru trenarea acestui proces. Pe de altă parte, premierul ceh a declarat recent că agenția de privatizare, Fondul Proprietății Naționale, intenționează să-și reducă drastic participarea la companiile strategice, care sînt în total peste 50.

Recolta 1995

Prețul de achiziție al porumbului a fost stabilit la 215 lei/kg

Prețul de achiziție al porumbului din recolta anului 1995 este de 215 lei/kg, au declarat surse ale Federației patronatelor agricole din România. Prețul a fost stabilit miercuri, 30 august, la negocierile purtate la Ministerul Agriculturii și Alimentației între membri ai Federalei agricultorilor privatizați, ai Federației patronatelor agricole și reprezentanți ai societăților comerciale de creștere a păsărilor și porcilor și din industria spirtului și a amidonului. În 1994, prețul maxim al porumbului a fost de 170 lei/kg. La ultima conferință de presă a MAA, ministrul Agriculturii, Valeriu Tabără, a estimat recolta de porumb a acestui an la 10-12 milioane tone. Suprafața totală cultivată cu porumb este de 3.126.353 ha, din care agricultorii privați dețin 2.898.833 ha.

Anul acesta

Exporturile de whisky scoțian vor atinge un nivel record

Exporturile de whisky scoțian vor atinge un nivel record în 1995, potrivit datelor emise joi de Scotch Whisky Association. Asociația afirmă că valoarea exporturilor în statele din afara Uniunii Europene, bazată pe statisticile vamale, a crescut cu 13%, la 630 milioane de lire sterline (977,3 milioane dolari), în primele șase luni ale anului curent. Asociația a mai precizat că cele mai mari creșteri ale exporturilor s-au înregistrat către statele cu economii în expansiune, cum ar fi India, China, Taiwan și Brazilia. Whisky-ul îmbuteliat în Scoția reprezintă acum 90% din valoarea producției totale vîndute în străinătate, și 70% din volumul acesteia, a mai informat asociația. Aceasta a mai adăugat că se așteaptă la o creștere similară a exporturilor în statele UE.

O nouă modalitate de a înșela fiscul sau instanțele de judecată

Registrele agricole conțin date fantastice despre proprietățile țăranilor ieșeni

Recent, inspectori ai Corpului de control al Prefecturii și ai Corpului de control al Consiliului Județean au demarat o amplă acțiune de verificare a registrelor agricole din comunele județului Iași. Pînă la ora actuală, au fost verificate mai mult de jumătate din registrele agricole. Peste tot s-au găsit nereguli. În aproximativ 30% din cazuri, starea registrelor agricole este jalnică.

"*Acest fenomen este cu atît mai îngrijorător, cu cît registrul agricol constituie un document de bază în aplicarea multor legi, cum ar fi: Legea 34 din 1994, privind impozitul pe venitul agricol; Legea 67 din 1995, privind ajutorul social, și Legea 18, a fondului funciar*", ne-a precizat Emil Berzintu, inspector din cadrul Corpului de control al Consiliului Județean. În cursul zilei de ieri, inspectorii Emil Berzintu și Vasile Murgoci (din Corpul de control al Prefecturii) au verificat registrele agricole ale comunelor din zona Răducăneni. Și aici au fost depistate nereguli, mai ales în registrele agricole ale comunelor Gorban și Costuleni, registre care nu conțineau, nici pe departe, datele necesare.

Registrele, care se găsesc la primăriile tuturor comunelor, ar trebui să reflecte exact starea gospodăriilor de pe raza comunei respective: suprafețele de pămînt pe care le deține fiecare țăran și culturile de pe terenurile respective; numărul și speciile de animale din gospodărie; numărul de pomi fructiferi; suprafața ocupată de vie; inventarul atelajelor din gospodării etc. Conform Legii 34 din 1994, pentru aceste proprietăți, fiecare gospodar trebuie să plătească un anumit impozit. ***De aceea, pentru a plăti impozite cît mai mici, o bună parte a proprietăților sătenilor nu au fost declarate.*** Pe de altă parte, unii țărani - care se află în litigiu, privind diferite suprafețe de teren - declară la registrul agricol suprafețe de teren mai mari decît dețin în realitate. Apoi, cu ajutorul adeverințelor de impozit pentru terenurile înscrise fictiv, reușesc să încline balanța completelor de judecată în favoarea lor, în cazul unor litigii de fond funciar. Ei conving instanțele că au plătit impozit pe tot terenul care, chipurile, li se cuvine. De asemenea, s-a mai constatat că agenții agricoli - persoanele care au obligația și răspunderea completării registrelor agricole, conform situației din teren - se încurcă la modificarea registrului agricol atunci cînd este vorba despre moștenirea unor terenuri, care urmează să fie împărțite între descendenți. În concluzie, registrele agricole sînt departe de a reflecta situația reală din teren. Agenților agricoli din județ li s-a dat un termen limită de o lună, pentru a pune în regulă registrele agricole.

Printre agenții agricoli circulă gluma că dacă s-ar însuma suprafețele terenurilor declarate de țărani, atunci comunele țării ar avea suprafața de două ori mai mică decît cea reală. Iar dacă sătenii ar primi toate suprafețele de teren pe care le revendică, prezentînd martori, conform Legii 18, atunci comunele ar trebui să aibă o suprafață de două ori mai mare decît au în realitate. **(D.F.)**

Foarte mulți părinți își iau acasă copiii încredințați statului, pentru a-și bate joc de ei

■ *"Este revoltător! Cînd vezi în ce hal îi aduc înapoi, te gîndești dacă nu cumva munca ta de educator este inutilă"*

La începutul anului școlar, mulți dintre asistații Caselor de copii care-și petrec vacanța în familie sînt aduși înapoi într-o stare de sănătate critică și plini de paraziți. "***Pe perioada cît sînt plecați, noi le asigurăm un minimum de echipament: îmbrăcăminte și încălțăminte. Cînd vin înapoi, vin cu aceleași haine, murdare și zdrențuite. Mulți copii se întorc foarte slabi, subnutriți***", a declarat Georgeta Onofrei, directoarea Școlii ajutătoare cu Casă de copii "C.A. Rosetti". În plus, copiii vin din vacanțe cu deprinderi urîte și recunosc că au fost puși de părinți să cerșească și că au fost bătuți frecvent. Pentru a-i dezvăța de aceste obiceiuri, profesorii și educatorii trebuie să muncească în plus cu acești elevi. O educatoare de la Școala ajutătoare din Pașcani, ce a ținut să-și păstreze anonimatul, ne-a declarat că mulți copii vin din vacanțe traumatizați. A dat ca exemplu cazul unei fetițe de clasa a doua, care s-a întors în Casa de copii, după vacanța de iarnă, plină de vînătăi și de bube. Fetița povestea cum era bătută de tatăl ei și cum a văzut ea ce fac părinții, noaptea, în pat. "***Este revoltător! Nu le poți interzice părinților să-și ia copilul acasă. Este, totuși, copilul lor. Dar cînd vezi în ce hal îl aduc înapoi, te gîndești dacă nu cumva munca ta de educator este inutilă***", spune educatoarea de la Pașcani.

Cu toate acestea, copiii care rămîn în Casele de copii peste vară întreabă în fiecare zi unde sînt părinții și de ce nu vin să-i ia acasă. "***Părinții ar trebui să vină mai des, măcar să-i viziteze. Deși noi i-am dus vara aceasta în mai multe tabere, la mare și la munte, ei tot după familie tînjesc***", spune Georgeta Onofrei. **(Dana PAVEL)**

Guvernul - acuzat de evaziune fiscală

■ *acuzatorul este profesorul ieșean Gheorghe Isvoranu, președintele Federației Sindicale "Spiru Haret"*

În cadrul unei conferințe de presă, susținută la data de 30 august a.c., de către profesorul ieșean Gheorghe Isvoranu, președintele Federației "Spiru Haret" din învățămînt, acesta a acuzat guvernul că "«gestionează» evaziunea fiscală".

Gheorghe Isvoranu și-a motivat afirmația prin faptul că, pentru rectificarea bugetului pentru anul 1995, guvernul nu dispune decît de 300 miliarde lei, în contextul în care numai pentru respectarea prevederii legale conform căreia pentru învățămînt se alocă 4% din P.I.B. ar mai fi necesare 400 miliarde lei. De asemenea, a fost criticat Victor Ciorbea, acuzat de implicare politică a mișcării sindicale. **(D.F.)**

■ FOC DE AVERTISMENT

Arestare la Trifești

În seara zilei de 28 august, Alina Budeanu a fost tîlhărită, în timp ce se deplasa de la Trifești spre un sat vecin. Petru Albu s-a repezit la fată, i-a pus mîna la gură și apoi i-a smuls sacoșa în care avea diverse bunuri, în valoare de 30.000 lei. Reclamat la poliție, Petru Albu (23 ani), din Trifești, a fost arestat joi pentru infracțiunea de tîlhărie.

Ionel Chiriac va fi condamnat pentru că a furat o bucată de șuncă

Ionel Chiriac urmează a fi condamnat pentru furtul unei bucăți de șuncă. Joi, Parchetul de pe lîngă Judecătoria Iași a emis mandat de arestare pe numele acestuia, pentru că pe data de 30 august într-un magazin alimentar, împreună cu fiul soției sale, dintr-o legătură anterioară căsătoriei, a furat o bucată de șuncă, pe care a pus-o în sacoșă, încercînd să iasă cu ea din magazin. Ionel Chiriac, din Iași, recidivist, va fi judecat în procedură de urgență pentru "furt calificat".

Cercetați pentru evaziune fiscală

Carmen și Zuhair Mazahreh, patroni ai firmei S.C. ZUMA GRI S.R.L. din Iași, sînt cercetați pentru "evaziune fiscală" de către ofițerii Biroului pentru combaterea corupției și contrabandei. Anchetatorii au stabilit că, pe parcursul anului 1994, cei doi s-au sustras de la plata obligațiilor fiscale privind veniturile obținute. Paguba adusă bugetului de stat este de 58.833.475 lei.

Un caz dificil

Iulian Pralea Fîntînaru (20 ani), din Iași, a fost arestat joi pentru că, în data de 2 august, a intrat în garsoniera lui Adrian Gherasim, din cartierul Păcurari, de unde a furat 3.400.000 lei. În timpul anchetei, Iulian Pralea a declarat procurorilor că ideea de a intra în garsonieră și informația că proprietarul are peste 10 milioane lei bani gheață a fost a unui prieten al său, care ar fi participat și el la furt, Cătălin Popescu. Cum acesta nu recunoaște nimic, ci, dimpotrivă, are și alibiul de a fi stat cu niște prieteni în timpul furtului, anchetatorii l-au reținut doar pe Iulian Pralea Fîntînaru, sub acuzația de furt în dauna avutului privat. Deși procurorii sînt convinși de vinovăția lui Cătălin Popescu - probată și la detectorul de minciuni - acesta nu a putut fi arestat. Detectorul de minciuni nu este probă în proces, iar alte probe nu există încă la dosar. Prejudiciul nu a fost recuperat, pentru că Iulian Pralea Fîntînaru a cheltuit banii. (Un milion numai la jocurile mecanice).

O mașină plină cu gogoșari s-a răsturnat

Joi dimineață, în jurul orei 2,45, la intrarea în satul Grajduri, autoizoterma 31-DB-4682, condusă de Marin Pavel, din Dragomirna-Dîmbovița, s-a răsturnat la o curbă a șoselei. Cei șase pasageri ai vehiculului urcaseră în mașină din Focșani-Vrancea, cu mai mulți saci de gogoșari, pe care doreau să-i comercializeze în Iași. În urma accidentului, trei din cei șase pasageri - Ioana Graur (59 ani), Olga Călin (39 ani) și Mariana Călin (16 ani) - au fost răniți ușor, fiind transportați la spital. Ancheta Serviciului Circulație al Poliției Județene Iași urmează a stabili cauzele și împrejurările producerii accidentului.

Accident de circulație la Dumești

Sîmbătă, 26 august, în jurul orelor 17,00, Mihai Apetrei, tractorist la S.C. LACTIS S.A, ferma Dumești, s-a deplasat spre satul Banu, la volanul unui tractor ce avea în agregat o platformă, pe care erau transportați muncitorii de la fermă. Pe drum, Dumitru Mocanu a încercat să se urce, din mers, în agregat. Cu toate că a fost ajutat de cei aflați pe platformă, a alunecat și a căzut pe carosabil, fiind prins sub roata din spate a platformei. În urma acestui accident, Dumitru Mocanu a decedat.

A fost descoperit autorul unei spargeri la Stînca

Romeo Balahur (27 ani) din Sîrca-Băltați a fost arestat ieri de către Parchetul de pe lîngă Judecătoria Pașcani, el fiind autorul mai multor spargeri care au avut loc în perioada iunie-august 1995 la magazinul mixt din localitate, de unde a furat bunuri alimentare și nealimentare, în valoare de 540.000 lei. **(Anca ALEXANDRU, Lucian LEONTE)**

Cursul de schimb al principalelor valute valabil pentru data de 2.09.1995

Casele de schimb valutar	Dolar SUA		Marca germană	
	C	V	C	V
Banca Agricolă (tel. 112627)	2050	2100	1450	1500
Banca Română pentru Dezvoltare (tel. 211340)	2035	2061	1388	1406
Banca Dacia Felix (tel. 145125)	2050	2090	1400	1470
Credit Bank (tel. 117591)	2065	2100	1405	1435
Banca Română de Comerț Exterior (tel. 211738)	2055	2100	1391,52	1421,99
Casa de schimb "Edmond" (tel. 115309)	2025	2095	1420	1495
Casa de schimb "Decisive" (tel. 112385)	2040	2080	1435	1480
Casa de schimb "Higeco" (tel. 112035)	2050	2110	1430	1480
Casa de schimb ACR (tel. 112345)	2040	2080	1440	1480
BANKCOOP (tel. 211236)	2070	2140	1420	1480
Casa de schimb Italian (tel. 213123)	2070	2140	1420	1480

SAFI SA
SOCIETATEA DE ASISTENȚĂ FINANCIARĂ ȘI INVESTIȚII
FINANCIAL SERVICES AND INVESTMENT COMPANY
Sunați acum la telefon 117596

• FONDUL MUTUAL AL OAMENILOR DE AFACERI

Datele la zi valabile începînd de LUNI, 4 septembrie 1995.

Număr C.I. în circulație:

tip A: 175.881 tip B: 289.132 tip C: 2.100.482

Activul net: 269.968,7 milioane lei

Creșterea valorii C.I.
- fată de 1.01.1995 78,0%
- față de săptămîna anterioară 1,24%
- în ultima lună 6%
- anuală (estimări) 110%

Valoarea la zi a certificatelor de Investitor (C.I.):

tip A: 528.600 lei - la răscumpărare
tip B: 132.150 lei - la răscumpărare
tip C: 66.075 lei - la vînzare

• FONDUL PRIVAT DE ACUMULARE ȘI PENSII
deschis atît persoanelor în activitate, cît și pensionarilor

Casa Modei (mezanin) Telefon 117596
Zilnic, între orele 9,00-18,00 (sîmbătă, duminică închis)

Biroul SAFI Iași practică comision diferențiat

TV EUROPA NOVA canal 54
Sîmbătă, 2 septembrie, ora 19:00
Săptămîna la zi
Emisiune realizată de BBC World Service

Universitatea "Al.I.Cuza" Iași
Facultatea de Științe Economice
anunță
Începînd cu anul universitar 1995-1996, în cadrul Facultății de Științe Economice s-a înființat un nou modul de specializare:
ADMINISTRAȚIE PUBLICĂ
pentru care Ministerul Învățămîntului a aprobat 40 locuri la cursuri de zi.
Concursul de admitere se susține la disciplinele: Istoria Românlei, Limba română.
Noua specializare pregătește absolvenți ce vor lucra în Institutele administrației de stat locale și centrale: Primării, Prefecturi, Ministere și alte organizații guvernamentale, unități de învățămînt, sănătate, cultură etc.
Înscrierile se pot face pînă la 3.09.1995 inclusiv, ora 14,00.
Relații la tel. 144977.

★ uscătoare cu celulă fotoelectrică, pentru mîini
★ reflectoare cu halogen cu detector de mișcare
★ șublere cu afișaj digital
★ șublere cu ceas comparator
★ truse pentru electricieni

ALFA CIVIC
Șos. Națională 198, bl. B, sc. A, et. 7, ap. 26
CP 765, CP 3
6600 Iași, România
Tel./Fax (40)-32-13.76.13
unelte ■ scule ■ dispozitive ■ accesorii ■ aparate electrice ■ instalații ■ adezivi ■ coloranți ■ abrazivi

Începînd cu data de 26.06.1995, în scopul creșterii operativității în relațiile cu clienții, s-a modificat sistemul răscumpărării Certificatelor de Investitor, astfel:
1. Cererile de retragere se primesc numai în zilele de luni ale fiecărei săptămîni, între orele 9⁰⁰-16⁰⁰.
2. Sumele cuvenite investitorilor, aferente cererilor de retragere primite se plătesc în ziua de vineri a aceleiași săptămîni, de la casieria Băncii Dacia Felix.

S.C. "CHEIA" SRL
Str. Șoseaua Nicolina, bl. 928
(lîngă Crucea lui Ferentz)
a-II-a stație de tramvai din Pd. Roș spre CUG
Tel. 222070
vă oferă
la cele mai avantajoase prețuri:
- faianță, gresie, obiecte sanitare;
- tablouri pictate manual pentru baie și bucătărie;
- brîușor faianță;
- articole pentru: instalații sanitare, uz gospodăresc, fierărie și mase plastice pentru menaj

nou!
Magazinul MATERNA
Iași, str. Ștefan cel Mare și Sfînt nr. 14
VINDE MĂRFURI CU
PLATA ÎN RATE
Vă oferim un bogat sortiment de produse
◆ ELECTRICE ◆ ELECTRONICE ◆ UZ CASNIC ◆ CONFECȚII
Plata - în 6 rate lunare, cu un avans minim de 30% din valoarea mărfurilor cumpărate și o dobîndă de 5% lunar.

MONITORUL INTERN

Ieri

Gălățenii s-au plîns președintelui Iliescu că nu recepționează programul 2 al TVR

Locuitorii Galațiului au profitat de vizita în județ a președintelui Ion Iliescu pentru a i se plînge că nu au apă caldă de două luni. Prezent la întîlnirea președintelui cu sindicatele din Combinatul siderurgic SIDEX, primarul PDSR Eugen Durbacă a încercat să justifice absența apei calde prin faptul că datoriile Primăriei depășesc suma de cinci miliarde lei. Durbacă a informat că dorește reducerea nivelului datoriilor la 1 miliard lei, gălățenii fiind nevoiți să aleagă între a avea apă caldă și datoriile neachitate, sau a sta "la rece", dar fără a fi rău platnici. În același timp, gălățenii și-au exprimat nemulțumirea față de faptul că, deși plătesc abonamentul TV la aceeași valoare cu restul cetățenilor, nu recepționează programului 2 al TVR. Canalul doi al TVR este preluat la Galați numai de rețeaua locală de televiziune prin cablu, cei care nu sînt abonați neputînd-o vedea pe Marina Almășan sau serialul "Santa Barbara".

Un nou scenariu

PNL (Câmpeanu) susține că guvernul a "creat" criza grîului

Criza grîului a fost o diversiune creată de Guvern, în plasa căreia a căzut opoziția, a afirmat, vineri, Ion Scurteli, membru al Biroului Permanent Central al Partidului Național Liberal (Câmpeanu). El a susținut că Executivul a creat această criză pentru ca, în momentul de vîrf al acesteia, să poată adopta măsuri de "urgență", cu speranța că astfel va cîștiga electoratul de partea sa. Cînd Opoziția găsea o greșeală, Guvernul o corecta a doua zi, a mai spus Ion Scurteli, apreciind că datorită "platitudinii" moțiunii de cenzură, aceasta va avea aceeași soartă ca și celelalte acțiuni de acest gen.

În premieră

România va găzdui un curs internațional pe probleme de osteoporoză

Medici militari și civili din zece țări europene se vor reuni, în perioada 3-6 septembrie, în România, în cadrul Consfătuirii Internaționale de Traumatologie și Ortopedie a Armatei, pentru a discuta, în premieră, complicațiile chirugicale ale osteoporozei. Specialiștii din întreaga lume consideră că, în ultimii ani, această afecțiune este tot mai des întîlnită, atît la tineri, cît și la persoanele în vîrstă. Medici din Franța, Turcia, Germania, Ungaria, Bulgaria, Italia, Olanda, Rusia, Moldova și România vor stabili terapia profilactică și curativă, recomandată în osteoporoză și complicațiile ei.

Escrocherie demascată

O patroană din Orșova a încercat să vîndă ilegal aproape un kilogram de bijuterii

Patroana unei societăți particulare din Orșova, județul Caraș-Severin, a fost reținută, joi, de polițiștii din localitate, în timp ce încerca să comercializeze 0,839 kg de bijuterii de aur, informează IGP. Ancheta a stabilit că Lucreția Stan, patroana societății "Lucreția" SRL, a introdus bijuteriile ilegal în România, pe 23 august, prin vama Giurgiu. În Orsova, Lucreția Stan a încercat să vîndă obiectele din aur în numele firmei, fără însă a le înregistra în evidențele contabile, sustrăgîndu-se astfel de la plata impozitelor în valoare de 10 milioane lei. Lucreția Stan a fost arestată preventiv pentru evaziune fiscală și nerespectarea legislației în domeniul importului și exportului de metale prețioase, iar bijuteriile au fost confiscate.

Pentru discutii privind parteneriatul pentru pace

General-colonel Dumitru Cioflină vizitează baze militare în Grecia

General-colonel Dumitru Cioflină, șeful Statului Major General, va vizita Grecia, în perioada 3-5 septembrie, la invitația omologului său, amiralul Christos Lymberis, informează Biroul de presă al Armatei. Generalul Cioflină va vizita bazele aeriene și navale din Creta și tabăra militară "Papagos" din Atena. Convorbirile dintre cei doi șefi de Stat Major vor viza Parteneriatul pentru Pace și situația din zona de conflict de pe teritoriul fostei Iugoslavii. Pe parcursul vizitei, Cioflină va fi primit de către ministrul grec al Apărării Naționale, Gherasimos Arsenis, și de către secretarul de stat al Apărării, Nikos Kouris.

În așteptarea vizitei președintelui Iliescu

SUA consideră România o "ancoră a angajării americane în Europa"

■ *ambasadorul american la București, Alfred Moses, a plasat țara noastră pe aceeași poziție cu Polonia în competiția pentru NATO*

Discursul ținut zilele trecute de ambasadorul SUA la București, *Alfred Moses,* a reținut în mod deosebit atenția opiniei publice din România. Cu mai puțin de o lună înaintea ***vizitei președintelui Iliescu la Casa Albă,*** considerațiile făcute de reprezentantul oficial al SUA în România, în legătură cu ***"NATO și integrarea europeană",*** constituie un reper important în evaluarea coordonatelor în care se vor înscrie discuțiile Iliescu - Clinton. În primul rînd, remarcabilă pentru noi este aprecierea americană privind poziția geo-strategică a României în spațiul european postcomunist. Ambasadorul Alfred Moses vorbește de o "Europă Centrală" în care include și România, o Europă Centrală care, ***"integrată în Occident, ar avea dreptul să îndepărteze tentația istorică de a interveni în afacerile regiunii pentru a cîștiga hegemonia asupra acesteia și a-i schimba destinul".*** Fără a-i numi pe cei ***"tentați istoric",*** ambasadorul american vorbește însă de două țări pe care le numește ***"ancorele firești ale unui sistem de securitate central-european integrat în Occident":*** România și Polonia.

Alfred Moses a devenit un susținător al intereselor României în SUA

Trimiterea la Germania și Rusia pare evidentă. Așadar, în viziunea SUA, România ocupă o poziție geo-strategică mult mai importantă decît sîntem tentați să credem. NATO, ***"ancora angajării americane în Europa",*** reprezintă în acest context ***"pilonul central de securitate al noii structuri".*** Extinderea NATO va avea loc ***"treptat și transparent",*** neexistînd ***"vreo listă cu membrii potențiali".***

NATO ***"studiază minuțios rațiunile și procesul de extindere",*** înaintea întîlnirii ministeriale din decembrie 1995. În ceea ce privește condițiile minimale ale aderării, ambasadorul american îl citează direct pe președintele Clinton: ***"Acele țări cu sisteme politice represive, care urzesc împotriva vecinilor, cu armate neaflate sub control civil sau cu sisteme economice închise nu vor fi luate în discuție".***

Revenind la ***"sistemul de securitate central-european integrat cu Occidentul",*** Alfred Moses subliniază obiectivul principal al acestuia, acela de ***"a pune capăt potențialei instabilități și vulnerabilități într-o regiune a Europei din care, de două ori în acest secol, au izbucnit războaie mondiale".***

În acest context, ***"încurajarea țărilor central și est-europene în a-și rezolva tensiunile subregionale și bilaterale și a-și consolida democrația și reformele economice"*** reprezintă unul din cele cinci elemente fundamentale ale discuțiilor privind securitatea în "noua Europă". **(Pavel LUCESCU)**

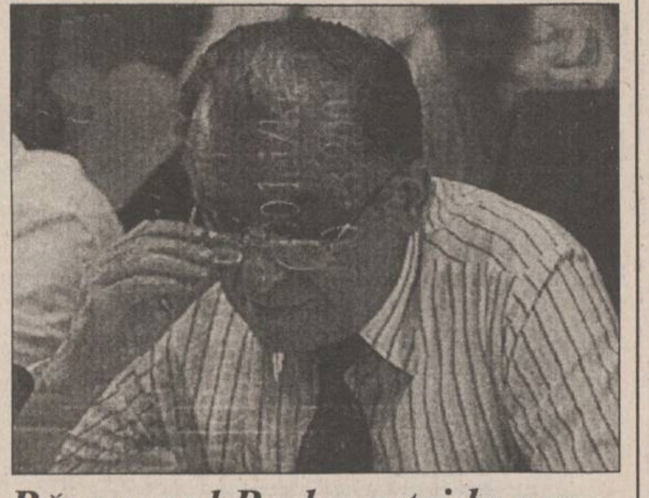

Răspunsul Budapestei la propunerile președintelui Iliescu

Diplomația ungară așteaptă propuneri concrete de la partea română

"Diplomația ungară așteaptă propuneri concrete în legătură cu conținutul documentului planificat", a declarat, joi, ***Gabor Szentivanyi,*** purtător de cuvînt al ministrului ungar al Afacerilor Externe, referindu-se la invitația la "reconciliere istorică" lansată către Ungaria de președintele Ion Iliescu.

Deși a menționat că "aceeași împăcare" este dorită "de mai mulți ani" și de Budapesta, Gabor Szentivanyi a ținut să precizeze că "reconcilierea istorică și relațiile de bună vecinătate sînt de neconceput fără soluționarea, conform normelor europene, a unor probleme actuale" precum cea a "situației minorităților naționale".

În legătură cu propunerea de "reconciliere istorică" româno-ungară s-au pronunțat, ieri, atît liderii PDSR și PUNR, ***Oliviu Gherman*** și ***Gheorghe Funar,*** cît și ministrul român al Afacerilor Externe, ***Tedor Meleșcanu.***

Dacă Gherman și Meleșcanu au declarat că susțin inițiativa președintelui Ion Iliescu, liderul PUNR, Gheorghe Funar, consideră că adoptarea unei declarații politice româno-ungară "ar facilita încheierea rapidă a tratatului bilateral".

Această ultimă apreciere nu este împărtășită și de mass-media ungară. Astfel, conform cotidianului budapestan ***"Magyar Hirlap",*** invitația la "reconciliere istorică" româno-ungară, lansată de președintele Iliescu, ar oglindi refuzul României de a acorda drepturi colective și autonomie teritorială minorităților naționale. **(Monica TOMA)**

PSM este nemulțumit de colaborarea cu PDSR

■ *afirmă deputatul de Iași Fănică Dănilă*

PSM este nemulțumit de modul în care se realizează colaborarea cu ***PDSR,*** a subliniat ieri deputatul PSM ***Fănică Dănilă,*** în cadrul conferinței de presă a filialei Iași a acestui partid. Fără a oferi exemple concrete, deputatul PSM a remarcat că, la nivel național, "oameni cu funcții sînt presați să intre în PDSR".

În ceea ce privește situația din județul Iași, Fănică Dănilă a citat numele "activiștilor" PDSR, Vasile Simiuc, Rusu Banu Corneliu și Ionel Adrian care, în opinia deputatului PSM, au forțat constituirea unor organizații PDSR în numeroase comune din județ.

Referitor la activitatea PSM în județul Iași, deputatul Fănică Dănilă a ținut să evidențieze că, începînd de la data de 14 iulie a.c. și pînă în prezent, au fost constituite 14 noi organizații (în Tîrgu Frumos, Coarnele Caprei, Mădîrjac, Schitu-Duca ș.a.), au fost primiți în partid peste 220 de membri și au fost eliberate 82 de carnete de membru de partid.

De asemenea, deputatul PSM a remarcat că, în cadrul întîlnirilor pe care le-a avut cu sătenii din diferite comune, aceștia din urmă s-au declarat nemulțumiți de modul în care primarii au aplicat Legea fondului funciar (Legea nr. 18/1991). În acest sens, deputatul Fănică Dănilă a subliniat că, deși prin adresa nr. 1745/27 februarie a.c. a sesizat Prefectura Iași în legătură cu nemulțumirile sătenilor din comuna Popești, nici pînă în prezent nu a primit un răspuns. ***"Dacă la nivelul unui parlamentar se tergiversează un răspuns, atunci ce să ne mai mirăm care este situația cu un om simplu"*** - a opinat deputatul PSM.

În altă ordine de idei, deputatul Fănică Dănilă a remarcat că primarii ar trebui să supravegheze modul în care se aplică Legea 18/1991 și nu să fie membri în comisiile care aplică această lege.

Avînd în atenție începutul sesiunii parlamentare (luni, 4 septembrie a.c.), deputatul PSM a subliniat că se impune definitivarea și votarea Legii caselor naționalizate, a Legii cadastrului și a Legii asigurărilor de sănătate.

De asemenea, deputatul Fănică Dănilă a menționat că urmează să fie discutate și proiectele de legi depuse de PSM, printre care proiectul Legii privind declararea și verificarea averilor demnitarilor și proiectul Legii locuințelor sociale.

În ceea ce privește moțiunea de cenzură "Agricultura", inițiată de CDR, deputatul PSM a subliniat că "dacă ea (moțiunea - n.r.) va intra în parlament, nu știm cum vom vota".

Referindu-se la alegerile electorale care vor avea loc în 1996, deputatul Fănică Dănilă a declarat că PSM va prezenta candidați pentru posturile de primar și consilieri în toate orașele unde există organizații ale partidului, iar "per total, sperăm să obținem peste 15%". Pentru alegerile prezidențiale, "poziția PSM va depinde și de orientarea președintelui Iliescu, deoarece un contracandidat serios nu a apărut deocamdată", a opinat deputatul PSM Fănică Dănilă. **(Monica TOMA)**

După ce a fost dat publicității

Textul moțiunii de cenzură a fost modificat

Textul moțiunii de cenzură, redactat și dat publicității, joi, de către CDR, a fost completat cu încă trei teze și a suferit o serie de reformulări.

Acestea au fost impuse de PL '93, ieri, la întîlnirea reprezentanților acestui partid, ***Horia Rusu*** și ***Dan Trepcea,*** cu cei ai Convenției. Așa cum anunța cu o zi înainte, PL '93 și-a condiționat semnarea moțiunii de includerea în textul acesteia a propriilor propuneri. Acestea sînt: acordarea de garanții guvernamentale pentru creditele comerciale acordate agenților economici care preiau producția de cereale de la producători, aplicarea corectă a Legii nr. 83/1993, privind sprijinul acordat de stat producătorilor agricoli, și eliminarea reală a producătorilor societăților cu capital de stat din sectorul achizițiilor produselor agricole și crearea pîrghiilor financiare și de piață, prin care producătorii particulari să-și poată valorifica produsele atît pe piața internă cît și pe cea externă.

După discuțiile de ieri cu CDR, conducerea PL '93 a avut, tot ieri, un dialog și cu liderii PD, în vederea ralierii oficiale a acestora la moțiunea de cenzură. ***"Discuțiile vor fi finalizate în cursul zilei de luni, 4 septembrie, zi în care va începe și campania de strîngere a semnăturilor necesare",*** ne-a informat Horia Rusu, președintele PL '93. Invitația pentru discuțiile de ieri fusese făcută tuturor partidelor de opoziție. PAC și PSDR au anunțat de joi că nu vor semna și susține moțiunea de cenzură. PD se menține încă în rezervă. În cazul în care moțiunea nu va putea fi promovată în parlament, din lipsă de semnături, PL '93 a anunțat că va susține ideea unei moțiuni simple, care nu ar antrena, în caz de reușită, căderea guvernului, ci ar impune doar o dezbatere parlamentară asupra politicii agrare a guvernului. **(Constantin CIOCHINĂ, Pavel LUCESCU)**

Iulian Mincu manipulează alegerile pentru Colegiul Medicilor

Pe 22 august, ***Curtea de Apel,*** urmare a sesizării făcute de ***Camera Federativă a Medicilor din România,*** a anulat printr-o hotărîre judecătorească Ordinul nr. 1551 din 14 august, emis de ministrul Sănătății, ***Iulian Mincu,*** prin care erau nominalizate instituțiile și organizațiile membre ale comisiilor electorale în alegerile pentru Colegiul Medicilor.

În aceeași zi, în care justiția a anulat primul ordin, ministrul Iulian Mincu dă un alt ordin, care-l anulează pe primul, subliniind însă că acesta, primul, "și-a făcut efectul".

"Noua manevră a ministrului are drept scop continuarea manipulării alegerilor pentru Colegiul Medicilor", declară reprezentanții Camerei Federative a Medicilor din România (CFMR).

Într-un interviu acordat cotidianului "Monitorul", dr. ***Dragoș Nicolescu,*** președintele CFMR, explică motivele acestor manevre ale ministrului Sănătății. "Prin acest ultim ordin se dă o recunoaștere comisiei electorale, create de primul ordin, anulat de tribunal. Comisia stabilită de ordinul anulat lucrează.

Au impus o mașină de vot care a stabilit ca președinții și secretariatul Comisiei electorale să fie reprezentanții ministerului. Ministerul a impus în comisia care pregătește alegerile, alte două sindicate. Din sindicatul cadrelor medicale fac parte și oameni de serviciu, ceea ce contravine legii, care spune că trebuie consultate doar «sindicatele medicilor»."

CFMR intenționează să atace în justiție și acest al doilea ordin. Ce intenționează, de fapt, ministrul, încercînd să manipuleze alegerile, l-am întrebat pe dr. Dragoș Nicolescu, președintele CFMR. "Să pună mîna pe Colegiul Medicilor, care ar face tot ce spune ministerul" - consideră acesta. "Influența acestui colegiu ar trebui să fie foarte mare în viața medicală românească. Statul vrea să supravegheze exercitarea profesiei de medic, iar ministrul vrea oameni care să execute ordinele fără să clipească". **(Constantin CIOCHINĂ, Pavel LUCESCU)**

Investiție italiană pentru modernizarea Serviciului de salubritate al municipiului Brașov

Societatea comercială "Ecorom" SRL va începe, de săptămîna viitoare, acțiunea de modernizare a serviciului de salubritate din Brașov. "Ecorom", societate mixtă româno-italiană, s-a constituit prin asocierea între SC "Comprest" SA din Brașov, societate care are ca obiect de activitate gestionarea serviciilor de recoltare și transportare a reziduurilor solide, urbane și industriale și firma "Ecocave" SRL din Perugia, Italia, cu un capital social de 500 milioane lire și cu obiect de activitate similar. Modernizarea sectorului de salubritate din Brașov va consta în amplasarea unui număr de 600 de recipienți cu volum de 1,1 mc., fabricați în Italia, și a 800 de pubele din plastic în zona centrală a orașului, în cartierul "Tractorul" și în Poiana Brașov. Recipienții sînt confecționați din tablă zincată, fiind prevăzuți cu roți pentru a facilita manipularea și transportul acestora. Au fost aduși pentru a fi experimentați și recipienți pentru colectarea selectivă a deșeurilor (hîrtie, sticlă), care vor fi amplasați în aceleași zone. Prețul unui astfel de recipient se ridică la un milion de lei. Efortul financiar al societății, în această primă etapă a modernizării, se ridică la 350 milioane de lire italiene.

RADIO NORD EST IASI

Radio NORD EST și Teatrul LUDIC

vă oferă gratuit

GAMELA CU NECHEZOL

În GAMELĂ vor pluti sau nu:
- desene animate
- gîndul la burta plină
- horoscopul trifazic
- lucrarea de control cu premii
- dicționarul român-român

duminică între 8³⁰-12⁰⁰

În atenția persoanelor care s-au înscris pentru ocuparea unui post de

DACTILOGRAFĂ - ACTIVITATE EDITORIALĂ

Concursul (interviu și probă practică) va avea loc sîmbătă, 2 septembrie 1995, la sediul cotidianului "Monitorul", str. Smârdan nr. 5, începînd cu ora 10.00

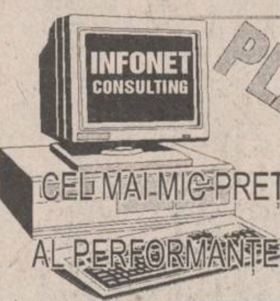

PLATA ÎN RATE

CALCULATOARE
orice configurație
386, 486, PENTIUM.

Str. Moara de Foc nr. 35. Tel./fax 032/251898

S.C. A.D.I.M.E.T. S.A. IAȘI (BAZA 3 IAȘI)

vă oferă
într-o gamă variată și de dimensiuni diversificate,
următoarele produse:

- oțel beton neted și striat; oțel rotund, oțel pătrat și lat
- tablă zincată și neagră; tablă neagră cutată, striată și inox; tablă zincată cutată
- țevi instalații negre și zincate; țevi construcții sudate, rotunde și rectangulare; țevi laminate; țevi aluminiu rotunde și rectangulare; țevi inox refractar; profile îndoite și laminate
- bandă laminată la cald
- sîrmă neagră moale, zincată și ghimpată; împletitură din sîrmă zincată, plasă sudată; plasă RABITZ
- electrozi sudură supertit și superbazici
- elemenți calorifer din fontă; sobe și plite; plăci azbociment; carton bitumat; pînză asfaltată; cuie și caiele; plăci polistiren
- fontă oțelărie; cocs turnătorie
- radiatoare auto
- canistre metalice; becuri iluminat și aplice
- servicii de masă, servicii cafea, pahare și bibelouri

IMPORTANT: • unic distribuitor de table produse de SIDEX GALAȚI pentru zona Moldova • închirieri mijloc de transport 20 t

Str. Bucium nr. 36 (rond tramvai Baza 3 spre Zona industrială)
Telex: 022319; Tel. 032-132888, 032/131720; Tel/fax 032/232983

UNIVERSITATEA TEHNICĂ "GH. ASACHI" IAȘI
CENTRUL DE CERCETARE ȘI DEZVOLTARE "POLYTECH"

organizează concurs pentru ocuparea a două posturi de

INGINER DEBUTANT

la Colectivul de cercetare nr. 21 - *"Știința polimerilor cu aplicații la biomateriale, prelucrarea pieilor și fabricarea înlocuitorilor de piele"* de la Facultatea de Textile-Pielărie.
Concursul are loc pe data de **28 septembrie 1995.**

Relații la telefon 140160 - int. 13.

SC METALO Chimice SA

Iași, str. Sf. Lazăr nr. 4, bl. P. Curcanu
tel. 032/116162; fax 032/114407

scoate la concurs următoarele posturi

ȘEF BIROU COMERCIAL
Condiții: studii superioare economice

ȘEF BIROU ADMINISTRATIV
Condiții: studii superioare de preferință de specialitate

Concursul se va ține la sediul societății în ziua de *18.09.1995*, ora *10.oo.*
Relații la telefon: **116162**, int. **18**.

EuroBIT srl Iași

CALCULATOARE
IMPRIMANTE
PROGRAME CONTABILITATE

ACUM *ȘI ÎN* RATE

Consultați oferta noastră !

STR. A. PANU 36, BL. 1B
TEL.: 214010, 211494
TEL./FAX 211494

EDITORIAL

Ultima şansă a actualului parlament

Cristian RACU

Odată cu venirea toamnei se reia şi activitatea parlamentară. Anul acesta, reluarea activităţii în cele două camere ale legislativului reprezintă ultima sesiune pe care deputaţii şi senatorii o susţin fără presiunea păstrării scaunului pe care îl deţin în acest moment. Chiar dacă pe perioada acestei sesiuni de toamnă se va declanşa campania electorală pentru alegerile locale, parlamentarii români vor avea o ultimă şansă pentru a "forţa" trecerea unor legi care să urnească din loc mecanismul reformei.

Pornind la drum acum trei ani, actualul parlament a avut deseori o evolutie oscilantă, acceptînd unele măsuri pentru stoparea reformei economice sau scrîşnind din dinţi pentru a permite votarea unor legi impuse de F.M.I. fără de care guvernul Văcăroiu ar fi ajuns la faliment. Oricum, toată această şovăială a ilustrat perfect evoluţia relaţiilor dintre partidele membre ale "patrulaterului roşu", dar chiar şi din sînul opoziţiei. În primul caz s-a observat foarte clar că P.D.S.R. a fost nevoit să accepte tot mai mult mofturile partenerilor de guvernare, pe măsură ce credibilitatea sa a fost erodată de greutăţile cu care s-a confruntat cabinetul Văcăroiu. De cealaltă parte, totul a semănat cu un proces de autodistrugere. Dacă la începuturi liderii opoziţiei aveau întîlniri săptămînale pentru coordonarea strategiei adoptate în parlament, votînd în bloc pro sau contra unor legi, foarte curînd această unitate a fost spulberată de orgoliile aceloraşi lideri de partid. Fiecare dorea cu totul altceva si nu era deloc dispus să accepte ideile celorlalti. În acest mod au ieşit din Conventia Democratică U.D.M.R., P.L. '93, P.S.D.R. şi P.A.C., iar Partidul Democrat a reluat lupta de unul singur atît împotriva P.D.S.R., cît şi împotriva unor idei considerate învechite ale celorlalte partide din opoziţie.

Această ultimă sesiune parlamentară din actuala legislatură, lipsită de febra discursurilor electorale, a găsit însă partidele politice într-o cu totul altă poziţie decît au fost la începutul vacantei. Opoziţia a făcut şi face eforturi disperate de strîngere a rîndurilor pentru a sustine o ultimă moţiune de cenzură care vizează, surprinzător, omul pe care P.D.S.R. îl consideră cel mai indezirabil din actuala echipă guvernamentală - ministrul Agriculturii, Valeriu Tabără. Acesta a primit acuze din toate părţile, cu excepţia partidului său (P.U.N.R.), pentru modul cum a gestionat colectarea recoltei de grîu din acest an, reuşind să adune nemultumirile unui spectru destul de larg de partide, pornind de la Partidul Socialist (Mohora), P.D.A.R. şi P.D.S.R., pînă la P.N.T.C.D., P.L.'93 sau P.D.(F.S.N.). În ciuda acestui context favorabil, o serie de partide din opoziţie s-au hotărît să acorde sprijinul motiunii de cenzură (P.A.C. şi P.S.D.R., considerînd-o inutilă).

Totuşi, este posibil ca pe baza alianţelor bizare care par a se constitui la acest început de toamnă să asistăm la unele schimbări spectaculoase în activitatea parlamentului. Pe de o parte, P.D.S.R. are nevoie urgent de unele succese economice rapide, întrucît tentativa de redresare lansată pe cont propriu, prin programul de accelerare a privatizării a căzut destul de repede în faţa realităţii dezastruoase. Pentru aceasta nu este exclus să accepte "in extremis" o alianţă cu o parte a opoziţiei pentru a facilita trecerea unor legi cu caracter reformist, care să mai dea un balon de oxigen economiei româneşti. În aceste condiţii, celelalte partide ale "patrulaterului roşu" vor trebui să caute urgent unele solutii de redresare momentană, după modelul P.R.M., care a declarat că ar accepta o alianţă la alegerile locale cu... C.D.R. În plus, astăzi încep lucrările Consiliului National al P.U.N.R. unde, după cum s-a anuntat, va fi sustinut cu orice pret actualul ministru al Agriculturii. Ori tocmai acest lucru nu este pe placul bizarei alianţe care sustine moţiunea de cenzură a C.D.R.

La această sesiune parlamentară se vor arunca pe masă ultimele cărţi de care dispun partidele parlamentare şi de aceea surprize vor fi la orice pas, dînd o pată de culoare unui legislativ care a strălucit doar prin lentoarea cu care a adoptat o serie de măsuri şi prin non-combativitatea faţă de guvern şi preşedinţie. ■

CAFEAUA DE DIMINEAŢĂ

Presa ieşeană de odinioară: C. R. Ghiulea (I)

A fost multi ani director al ziarului "Opinia" din Iaşi, veche gazetă a lui Alecu Bădărău, moştenită de Dan şi Alex. Bădărău. Era un ziar de prestigiu la care a scris Caragiale, a debutat Sadoveanu, au colaborat toţi scriitorii ieşeni şi au lucrat condeie de toate nuanţele politice din aripa stîngă - adică democrate. Generaţiile petrecîndu-se, legătura şi totodată conflictele dintre ele pot fi urmărite cel mai bine dintr-o asemenea redacţie de ziar bătrîn, în care totul e colbăit, îmbîcsit de amintiri, conservator în a apăra redutele cucerite, dar mereu asaltat de nou, de tinereţe. Cam aceasta era situaţia şi la "Opinia", în anii cînd îmi "formam mîna" pe condei, adică în jurul anului 1930.

Iaşul avea pe atunci două ziare: "Lumea" - dimineaţa, şi "Opinia" - după-amiaza, geloase unul pe altul, dar încolo destul de comode, potrivit butadei:

"Ziarul de dimineaţă se face din materialele celui de seară, iar ziarul de seară din materialele celui de dimineaţă. Mă întreb: care o fi început?".

Ambele aveau o salbă de bătrîni bine înfipţi în rubricile şi părerile lor, aveau şi cîtiva tineri de talent care încercau să intre în stup prin urdinişul blocat, bîzîind foarte nervoşi, dar aveau şi unele figuri tipice pentru presa acelor ani, poate chiar pentru mentalitatea şi modul de considerare a profesiei ca atare.

Bătrînii se cramponau în spatele directorilor C. R. Ghiulea - monoclu, şi Jean Hefter - trabuc, tinerii agitau felurite ameninţări, pînă ce, în fine, au trecut la acţiune, scoţînd "gazetele-revolver" - de fapt cartuşe oarbe, dar senzaţionale şi - mai ales - ieftine ("Ziua", "Noutatea", "Brazda" şi cîte altele!) iar pe la mijloc, mediatori neutri, secretarii de redacţie: I. Berg - calm, cu gesturile eufemizate, şi Emil Serghie, grav, important, sigur pe condei şi misterios.

Făcînd pe stenodactilograful la "Ziua", căpătam dureri de burtă ca să nu rîd făţiş pe cînd "directorul", din care nu vedeai decît ochelari şi păr creţ, scuipa sămînţa în pereţi, dictîndu-mi agramate şi, desigur, impertinente "scrisori deschise", adresate Negussului şi Gretei Garbo cărora le dădea, competent nevoie mare, lecţii după caz, lăsînd bineînţeles gramatica pe seama mea (a "grămăticului").

Aceste "fiţuici" luate în derîdere, de un nivel foarte discutabil, au constituit însă primii pumni daţi în uşile ferecate ale celor două bătrîne ziare ieşene: deschideţi, ca să nu muriţi asfixiaţi! Şi astfel, în ambele redacţii au început primeniri, bătrînii concedînd treptat. În această pritoceală, I. Berg devenind "ieşean de Bucureşti" am ajuns pe scaunul lui, adică cel mai apropiat colaborator al lui C. R. Ghiulea. Ne despărţeau doar un glasvand şi - desigur - vîrsta. Tot ce exista bătrîn la această "Opinie" respectabilă (cu redacţia în spatele actualului cinematograf "Republica") părea sintetizat în acest om cu monoclu şi ticuri de bunic (deşi era în puterea vîrstei), ascuns ca un şoricel în spatele "dezordinei sale ordonate". Pe imensul său birou, acumulate din timpuri imemorabile, îl asediau sute de plicuri şi manuscrise clituite fel şi chipuri, încît bietul meu director se chinuia scriind pe o palmă de loc rămasă ca prin minune liberă, chibzuind la intrarea vreunui oaspete dacă să apară de după redută, ori să rămînă absent.

Mihail Sadoveanu şi Al. O. Teodoreanu, prin Piaţa Unirii, în drum spre redacţii

Dar, în ziua cînd acest distins director al meu - despre care aflasem că scrisese la tinereţe versuri sentimental-diafane, care avea o soţie foarte fină şi mare luptătoare feministă, Elena Ghiulea, căreia el nu i se adresa decît cu Hélène - a fost scos din papuci, cum se zice azi, de un reporter ce scria candid "în drum spre spital, cadavrul a decedat făcînd mărturisiri ciudate", ei bine, în ziua cînd a început să urle sfîşiind hîrtia vinovată, înjurînd cît toţi birjarii nescapeţi din Iaşi la un loc, am simţit cum dispare dintre noi glasvandul, rictusul nobil imprimat de monoclu, ticurile îmbîcsite de tutun fumat peste măsură, chiar dezordinea ordonată în care el îmi demonstrase că poate găsi orice. Mi l-am simţit aproape, om cu sînge şi scuipat, fostul socialist din grupul lui Ion Nădejde-Găină, deşi poate numai în teorie; în fine, l-am auzit:

- Pînă cînd, măi băiete, o să ducem în spate toţi profesorii ramoliţi care scriu "24 februarie - ziua unirii principatelor" şi cică noi am încurcat calendarul, noi şi Alexandru Ioan Cuza, evanghelia şi patrafirul ei de treabă? Pînă cînd o să înghit cronicile popilor semidocţi, despre ramele din expozitii şi consideraţiile muzicale scrise de doctori în boli venerice, catapeteasma mamei lor? Cît o să rabd tîmpeniile redactorilor analfabeti, care plătesc ei ziarului ca să fie redactori şi îşi fac afacerile pe spinarea unui bou bătrîn ca mine, ai?

- Nu mult, coane Costică. Pînă reuşesc eu să-i mătur, dacă-mi dai puţină voie.

- Un golan ca tine e în stare de orice. Dar uite ce te rog: fără violenţe.

- Fără, îi fierbem chiar în sucul lor.

- Ai mînă liberă din ziua cînd... plec în concediu.

C.R. Ghiulea avea două costume: unul gris-piper şi altul alb. Costumul alb era vestitorul concediului. Cînd a apărut culoarea la catarg au pregătit prima torpilă: o pagină de parodii, intitulată discret "à la manière de...", dar cu semnăturile celor executaţi, printre care două somităţi: cronicarul plastic şi specialistul în note de călătorie.

"Artistul expune 36 de tablouri aşezate pe 3 pereţi, din care unul cu geam prea înalt şi cam murdar, evidenţiind prin contrast imaculareа albă a celor trei crini aşezati într-o vază de cristal albastru, un model foarte interesant, ce se află la sticlăria Stier, din Sf. Spiridon, şi bine înrămaţi într-o nuanţă bronz patinat, dimensiunile 0,80 pe 0,60 pe care o recomandăm călduros şi pentru fotografiile de nuntă...".

Sau:

"Iaşi - Cucuteni, ce deliciu să parcurgi distanta cu trenul de dimineaţă! Vaci harnice pasc iarba smălţuită ca în Grigorescu, privind impasibile cum fug stîlpii de telegraf din cauza vitezei. Şeful trenului strigă amabil:

- Biletele, vă rog.

În compartiment ne aflăm trei domni şi trei doamne - ca în cunoscuta poezie a marelui nostru Coşbuc, toti orientaţi spre circadă. Prima persoană (am uitat să notăm: trenul e personal) întinde cartonaşul.

- Mulţumesc, zise amabilul conducător (cîte amabilităţi la ceferiştii români!) şi face «crmt!»"

La sfîrşit, o notă: "În numărul viitor - Cucuteni - Iaşi, note de călătorie de..."

Desigur, partea a doua n-a mai apărut, dar nici autorul n-a mai călcat pragul redacţiei. Între noi era o relaţie ca în Voltaire: ne cunoaştem, dar nu ne salutăm!

S-a terminat cu colaborarea. ■

Aurel LEON

BREVIAR PLASTIC

Nea Mărin pictează cocoşi

Val GHEORGHIU

Stadionul din Copou. Tribuna "oficială". Remarcam, după '89, modificarea compoziţiei oficialilor: dispăruseră personajele îmbrăcate sinistru, în costume negre, cel mult bleu-marin, şi scuipînd coji de seminţe în capul clasei muncitoare de la galerie; le luaseră locul inşi corpolenţi, cu aer prosper-afacerist, dar... dar şi figuri al protipendadei intelectual-artistice bahluiene. Semne bune. Iată însă că de cîteva meciuri încoace, tabloul se colorează tot mai altfel. Pe locurile din faţă, iau loc acum vîrfurile politic-administrative ale urbei, unele din ele cu mină total străină sportului, sănătăţii locului. În pauză, deranjînd pe oficialii de rînd, cum ar veni, îşi fac loc leliţe cu tăvi pline cu berici, cu plăcinte poale-n brîu, cu alune etc. etc. Destinate, evident, celor din rîndul întîi. Toată compoziţia asta, cu dichisul ei apăsat balcanic, are legătură cu stadionul cum are... plăcinta cu arahida. Pe cînd taraf şi scripcari la ureche?

Petru Bicer, în expoziţia sa de-acum, de la Cupola, îşi provoacă deliberat, firea, punînd-o să-şi depăşească un pic reţinerile constituţionale, în sensul atacării unor subiecte neatinse încă. Chiar şi cele două mari proiecte de mozaic bisericesc, deşi în oarecare discordanţă stilistică cu restul pieselor, ca să nu mai vorbim de jocul oarecum postmodern de-a portretistica spaniolă a secolelor 16-17, toate astea spun ceva despre mica răzvrătire a tradiţionalistului artizan în vederea primenirii, poate chiar a riscării soluţiilor. Adesea, din această săritură fără plasă protectoare, se pot ivi rezultate la care pictorul însuşi n-a rîvnit, şi chiar dacă întoarcerea la obişnuinţe se produce oricum, obligatoriu, ceva din cutezanţa riscului lasă urme care, pe nesimţite, sînt încorporate benefic vechiului demers. Si totuşi... Structural, Petru Bicer rămîne, orice s-ar întîmpla, în zona vizualului cuminte, în perimetrul imaginilor dictate de natură: copac, deal, cer, ivirea, între acestea, a caselor cu aerul lor odihnitor-desuet. Aici, în această dimensiune a expoziţiei, trebuie căutată vocaţia pictorului ieşean. Fire delicată şi molcom-interogativă, Petru Bicer ştie bine că numai aşa ne poate minţi, nu poate truca ce nu merită trucat: frumuseţea frustă a naturii. ***Pastelurile*** sale, de o anume consistenţă materială, caută întotdeauna împăcări şi armonii aducătoare de confort optic. Chiar şi cînd tonurile devin uşor acide, gestul general le împacă şi le armonizează după o ordine ce-i aparţine, fără îndoială, doar artistului. Nouă nu ne rămîne decît să mergem pe urmele paşilor săi, atît de neobosiţi în căutarea unui eden poate nicicînd de găsit.

Continuînd să sugă încă din ugerul Ministerului Culturii, pe care l-a onorat cu indolenţele şi insolenţele lui de oltean şmecher, ***Marinică Sorescu*** deschide expoziţii după expoziţii în străinătate. Ce nu reusesc profesioniştii de marcă ai plasticii româneşti, în lupta dură cu pieţele străine, reuşeşte profitorul poet al glumiţelor agreste. N-o să mă poată abate nimeni de la raţionamentul: aşa cum e pictura poetului Marinică, tot aşa e şi poezia pictorului Sorescu. Îl aud, într-o dimineaţă, la radio, divulgîndu-ne tainele picturii sale, care aprofundează acum tema, neliniştitoare prin metafizica ei abisală: ***cocoşul.*** Ce mai! Cam ăsta e cucurigul picturii lui Marinică Sorescu.

Tot la Cupola, dar precedîndu-l pe Petru Bicer, în regim cuminte, de vacanţă, ***Minodora Bâzgă*** (acuarelă) şi ***Mariana Stratulat*** (pictură). Să acceptăm tandemul prin disparitatea lui, prin situarea celor două expozante la poli opuşi. E, poate, şi intenţia nemărturisită a protagonistelor, întîlnite într-o convenţie care urmăreşte, tocmai prin asta, să suscite atenţia. Minodora Bâzgă practică o acuarelă "frumoasă", cu peisaje "sentimentale", producătoare de reverie, cu flori delicate, menite, indubitabil, să pună pe gînduri firele bovarice care tînjesc să aibă în casă, pe peretele cu artă, astfel de exemplare emoţionante. E neîndoios că artista stăpîneşte suava tehnică acvatică, în tot ce aceasta presupune ca spontaneitate şi ca risc al revenirii pe suprafaţa deja lucrată, dar asta nu poate suplini lipsa aplombului, a forţei care să scoată demersul din artizanalul obişnuit. Repet, piesele Minodorei Bâzgă sînt foarte plăcute şi mîngîietoare, e în ele palpitul unei naturi delicate şi tandru-colocviale. Nimic mai mult. Mariana Stratulat face pictură "subţire", dar cu program. Structurile imaginate, deşi firave în alcătuire, cu armături ce par anemice, cu acorduri palide, voit - palide? ascultă de un imperativ personal, lăudabil în rigoarea lui, în menţinerea, obstinată, într-o ordine preconcepută. Semn al unei evidente instrucţii. Tonalitatea în zona griurilor, adesea a griurilor calde, pe de o parte, apoi ritmica alternării suprafeţelor lise cu cele rugoase, sînt calităţile acestei picturi. Singura "contaminare" a expozantelor, atît de diferite ca demers, pare a fi preferinţa comună pentru liricizarea excesivă a titlurilor. Oricum redundantă în cazul artelor vizuale. Dar aceasta ţine de un subsidiar nedemn de luat prea serios în seamă.

Sinaia. Într-un cotlon al marei peluze a Peleşului, în calea cohortelor de vizitatori, un ghitarist şi bascul lui pentru bani. Rămîn un timp lîngă băiatul delicat, care, într-o scurtă pauză, îmi mărturiseşte că tînjeşte după intrarea în Conservator şi se şi pregăteşte pentru asta. Motivaţiile lui mai mult îngînate îl fac să încerce, alternativ, stări de jenă şi de amuzament: ce să fac, acasă-i greu, sîntem mulţi, trebuie să mă... produc! Reia nesfîrşitul recital în care disting piese antologice ale instrumentului, executate cu o acuitate care denotă, sigur, vocaţia. Din cînd în cînd, se poticneşte, se uită la mine îmbujorîndu-se şi se autotaxează: am greşit! După care reia pasajul.

Cu aceeaşi jenă, îi las în basc bancnota şi plec. Tot gîndindu-mă la autenticul şi plinul de bun simţ: am greşit! Sînt sigur că va intra la Conservator şi va susţine, cîndva, recitaluri pe scenă. Nu în iarbă.

De abia cînd am pus portretul ***Virginiei Woolf*** în expoziţie, între celelalte, mi-am dat seama că, de fapt, deşi semăna perfect, n-o pictasem pe marea scriitoare: chipul acelei femei, de-acum îmbătrînite, era al mamei mele. La trei zile după vernisaj, cineva s-a apropiat şi mi-a spus: formidabil! e chipul mamei mele. În preajma închiderii expoziţiei, altcineva mi-a mărturisit cu voce gîtuită de mirare: cum se poate! e portretul mamei. Am notat atunci în Jurnal: iată efectul (scontat? nescontat?) al voinţei de a picta cu orice preţ "modern", de a te ţine departe de "canonul" asemănării, atît de în dauna picturii "pure". ■

UNGHIUL DE TRAGERE

Nu-ţi băga nasul în viaţa mea!

Val CONDURACHE

Cu vreun an şi jumătate în urmă, m-am trezit la uşă, în ajunul Crăciunului, cu întreaga familie a unuia dintre vecinii de bloc. Veniseră să ne ureze sărbători fericite. Fireşte că am fost luaţi pe nepregătite; ne făcusem un cu totul alt program pentru seara de ajun, însă puşi în faţa unui fapt împlinit ne-am transformat în gazde ospitaliere, am întins masa - ca orice buni creştini pregătisem mîncărurile tradiţionale, cumpărasem băuturi fine, ca să simţim şi noi că ziua de ajun nu trece la fel cu celelalte zile. Jovial, a mărturisit că pentru el vecinul de scară, vecinul de bloc (iar blocul nostru numără, la cele două scări, doar 18 familii) este mai mult decît un frate. Confesiunea m-a bucurat: iată, mi-am zis, un om căruia îi voi putea spune în faţă mai multe sincerităţi decît îi pot spune fratelui meu pentru care mai am, din cînd în cînd, şi unele menajamente. Asta nu înseamnă că-l mint pe fratele meu, dar dacă am să-i dau o veste proastă şi el se simte bine, îi comunic vestea proastă cu un ceas mai tîrziu, ca să nu-i stric buna dispoziţie.

Cineva, însă, vecinul, îmi propunea o relaţie de o sinceritate la care nu îndrăznisem să visez vreodată. În sfîrşit, am oftat usurat, iată un om căruia îi voi putea spune oricînd că mă deranjează, dacă mă deranjează cu ceva, voi putea bate la uşa lui, în caz de mare nevoie, la orice oră, în sfîrşit ne vom putea respecta reciproc, sîcîindu-ne unul pe altul doar în situatii excepţionale. Dumnezeu îmi luase parcă minţile; uitasem (şi asta graţie unor principii atît de frumoase, declamate cu - aparent - atîta convingere) că vecinul venise neinvitat, cu toată familia, în seara de ajun. Naivitatea avea să mă coste.

La cîteva săptămîni după Anul Nou a tîrîit telefonul, la ceas de seară. Să fi fost ora 8 jumătate sau 9. Era vecinul. Ne invita pînă la el, în semn de reciprocitate. De data asta nu mai eram în postura de gazdă neprevenită, ci de oaspete virtual. Ca şi vizita inopinată, făcută de sărbători, invitaţia pe care am primit-o mi s-a părut un semn de mare impoliteţe. Cum să faci o invitaţie, fie şi între vecini, cu o jumătate de ceas înainte de producerea vizitei aşteptate? Am refuzat, la început, politicos, invocînd tot soiul de motive formale. Vecinul, însă, era teribil de insistent, astfel încît m-am văzut obligat la cîteva politicoase declaraţii de principiu. Începusem deja să întrevăd un viitor, după gustul meu, prea puţin convenabil. Va veni primăvara, va veni noaptea de Înviere, mă pot trezi noaptea pe la ora două cu familia vecinului la uşă. De cealaltă parte, vecinul încerca să-mi explice în detaliu cam ce înţelege el printr-o bună vecinătate. Cum avem între noi, în loc de balcoane despărţite cu grilaje şi cîţiva metri de zid, o terasă comună lungă de la un capăt la altul al blocului, el mi-a declarat cu o seninătate cutremurătoare că lui i-ar plăcea să-mi bată la geam, atunci cînd are dorinţa să comunice cu mine. Viziunea m-a terifiat; îl şi vedeam în pantaloni de pijama şi - vara - îmbrăcat cu un maieu perforat, bătîndu-mi la geam la ora la care mă odihnesc după-amiază, ca să-mi spună că are un acces de singurătate, pe care vrea să-l lecuiască cu mine. Deci, asta înseamnă să ai un vecin mai apropiat decît un frate! Simţindu-mi primejduită cea mai secretă intimitate, am pus repede lucrurile la punct. Deja copilul lui trecea prin dreptul bucătăriei noastre, la ora prînzului, şi-şi vîra nasul pe fereastră în timp ce mîncam, mai lipsea să-l văd alături şi pe vecin! După obiceiul pămîntului românesc, s-a lăsat cu supărare. Omul s-a simţit ofensat în cele mai nobile sentimente.

Avertismentele pline de subînţelesuri n-au folosit la nimic. Copilul, care între timp a mai crescut, a mai căpătat energie, aleargă pe terasă la ora cînd toţi vecinii se odihnesc, urlă ca indienii din filmele western, joacă fotbal la un metru şi jumătate de usa dormitorului nostru şi, din cînd în cînd, aduce şi invitaţi, alţi copii din bloc, la fel de energici ca el. Vecinul nu se sesizează, ca să zic aşa. Pentru el, ca pentru o bună parte dintre români, a fi bun vecin înseamnă a trăi într-o promiscuitate totală.

Nu v-aş fi povestit toate astea doar ca să mă uşurez de necazurile mele. Am căutat în acest exemplu un înţeles mai adînc: foarte mulţi dintre românii stabiliţi definitiv în Occident sau în SUA se plîng de răceala oamenilor de acolo. Unii chiar se întorc în ţară, la condiţii de viaţă mai rele, de groaza singurătăţii. Şi vecinul meu a călătorit mult în străinătate şi a avut ocazia să se stabilească acolo. Nu a făcut-o şi acum înţeleg de ce: "răceala" occidentalilor înseamnă respect. Fiecare îl respectă pe celălalt, nu-şi bagă nasul în treburile lui, în viaţa lui. Noi, însă, ne-am obişnuit să trăim claie peste grămadă, să ne tolerăm indiscreţiile, viciile, păcatele, să ne batem pe burtă, să mîncăm din aceeaşi oală, să ne dezbrăcăm la baia publică. Intimitatea, bunul cel mai de preţ, nu există! Iar drepturile omului pornesc de la dreptul acesta simplu şi clar: nu-ţi băga nasul în viaţa mea! ■

BASARABIA, ACUM

Ziua Limbii Române la Chişinău - între liric şi tragic

Vlad VLASE

Spre deosebire de minunata zi de 31 august - însorită şi profundă ca cerul Limbii Române - sărbătorirea scrisului latin în Basarabia, scos în afara legii de nenumărate ori, a urmat cam după acelaşi scenariu dezolant ca şi acum 4-5 ani. Au fost, nu zic, şi clipe de trăire profund românească, alături de artişti mari din Ţară, precum este "monumentul naturii" Marin Constantin cu "Madrigalul" său.

Dar, din păcate, demnitarii de la Chişinău au redus sensul festivităţilor doar la ritualul depunerilor de flori. Ei au, în continuare, alergie la cuvîntul românesc recitat sau cîntat. N-am văzut pe careva din cei trei "atlanţi" ai statalităţii moldoveneşti la vreun spectacol al celor patru teatre din Ţară, nici la concertul corului "Madrigal", fiind "superocupaţi" şi, în ziua aceasta de odihnă (decretată anapoda), ei au deturnat scenariul sărbătorii, dezvelind din zori bustul lui Arghezi, pentru a depune "simbolic" şi demonstrativ, în faţa camerelor de luat vederi, cîte o floricică, acoperind la loc bustul, pentru adevărata dezvelire în faţa poporului. Din lipsă de spaţiu, nu voi aduce alte exemple că limba oficială a statului este neglijată de însăşi demnitarii de stat.

Pe cît de simbolică şi semnificativă este trecerea "Munţilor Spirituali" (vorba lui Ion Ungureanu) de talia lui Iorga şi Arghezi în Basarabia, pe atît de neinspirată a fost ideea de a plasa în acest Panteon, pe Aleea Clasicilor, un pavilion primitiv, alături de Eminescu, unde a vorbit un primar la fel de primitiv, Serafim Urecheanu.

Apropos de reacţia antiromânească a alogenilor din Capitală, care se desfătau în această zi liberă oriunde, numai nu în Piaţa Marii Adunări Naţionale. Un oaspete de la Suceava, cazat la hotelul "Chişinău", coborîse dis-de-dimineaţă la frizerie. Dar a găsit-o închisă, aşa cum era şi cea din hotelul vecin, "Cosmos". Abia la "Moldova" a dat peste o rusoaică grasă şi impertinentă, care n-a vrut să-l tundă nici chiar de dragul lui Snegur. "Net, u nas vîhodnoi!" ("Avem zi liberă!").

Despre alt gest, ieşit din comun, ne-a povestit poetul Ghorghe Vodă. Vecina lui, o rusoaică cultă, Ludmila, apăru în prag cu o şampanie şi o tortă: "Vă felicit din suflet cu ocazia Zilei Limbii Române, care este şi ziua mea". Păcat că astfel de alogeni sînt extrem de puţini în Basarabia. În schimb, avem "autohtoni" de talia lui Alexei Ţărnă, subcomisar de poliţie la Bălţi, care, în comparaţie cu un poliţist din Danemarca, care cunoaşte 4-5 limbi, nu-şi cunoaşte limba maternă.

Să revenim însă la momentele frumoase ale serbării, precum au fost lansările de carte, vernisajul expoziţiei pictorului Valerian Topa, inaugurarea bibliotecelor "Târgovişte" şi "Titulescu", decernările de premii, colocviul traducătorilor în limba română, din 24 de ţări etc. Deşi eforturile frăţeşti au fost întreite, de data aceasta, limba naţională rămîne la Chişinău în acelaşi rol de cenuşăreasă. Nu s-a găsit încă un Heracles pentru "a curăţi grajdurile", adică de a scoate provincia de sub dominaţia roşie. Aici, vorba poetului bucovinean Vasile Tărâţeanu, "înregistrată e chiar şi tăcerea". Tot el a invocat de la tribună: "Unde eşti Ţepeş, cu ţepele toate,/ Ca în lumea aceasta să faci tu dreptate". Deocamdată, însă, "cel bătut îl duce pe cel nebătut" (Emilian Galaicu Păun). Or, vorba cărturarului V. Mândâncanu, adjectivul ODIOS nu are grade de comparaţie, el rămîne odios în vecii vecilor.

Este clară aluzia, cînd îl citām şi pe Valeriu Matei, liderul Alianţei Forţelor Democratice: "Cei care ieri au călcat în picioare lozincile (naţionale), astăzi le flutură din nou".

Transmit aceste rînduri de la Teatrul Naţional "Mihai Eminescu" unde concertul festiv, consacrat Limbii Române, a început cu recitalul actriţei Ninela Caranfil: "Eu nu mă las de limba noastră cea Română..." ■

BOMBA DE CAUCIUC

Săptămîna care tocmai a trecut a fost alocată, de către unele partide din opozițiune, pentru pregătirea unei moțiuni de cenzură împotriva Guvernoiului, cu numele *"Agricultura"*. După cum ne arată și titlul, în moțiunea respectivă este vorba despre agricultură, despre faptul că acest Guvernoi nu a făcut nemicuța ca treaba să meargă bine pe ogoarele patriei. Din punctul nostru de vedere, zîcem căci moțiunea e foarte bună, dar mai bine se introducea după 8-12 ani, pentru că acuma degeaba se efectuează acțiunea. Ne sprijinim părerea de cauciuc pe cîteva argumente de maximă forță evocatoare. În primul rînd, moțiunea *"Agricultura"* ar fi trebuit să se numească ***"Pariul Cîștigat cu Agricultura de Petrică Roman"***, pentru că, de fapt, supraproducția la grîu din această vară (se prevede o supraproducție și la porumb, struguri, floarea soarelui și la altele) n-are nimic de-a face cu nepricepuții de la PDSR.

După cum se știe, discursul pedeserist de la sate din ultimii trei ani era, invariabil, același: ce mare nenorocire a provocat fostul premier ***Petrică Roman***, prin desființarea ceapeurilor, care a dus, vezi bine, la falimentarea agriculturii. Ei bine, supraproducția din acest an a dat o lovitură definitivă discursului populist de la țară al partidului de guvernămînt, pentru că nu se mai poate spune ce rău e că nu mai avem ceapeurile pe care le-a omorît vechea guvernare, cauza sărăciei de la sate și tot așe. S-a văzut că se poate obține supraproducție fără acele faimoase ceapeuri, din care mai mult se fura decît se trimitea în hambare. E mai mult ca sigur că meșterii cei mari de la Pedesere își bat deja capul cum să-și refacă discursul electoral de la țară. Lipsa ceapeurilor nu mai poate fi prezentată ca un cataclism național, moșierii nu mai pot fi invocați, ce mai, situația majoritarilor de-acuma e destul de portocalie.

În al doilea rînd, supraproducția riscă să ducă la ***pierderea alegerilor pentru primari de către PDSR la sate.*** Cum așa, veți exclama, plini de mirare. Uite-așa. Cînd e sărăcie, șomaj și alte marafeturi, toate din vina proastei guvernări, se pot găsi justificări cu nemiluita: sînt dificultățile ***"inerente tranziției"***, Fondul Monetar Internațional nu ne-a aprobat nu'ș ce nouă tranșă de împrumut, forțele interesate și iredentismul unguresc din afară ne fac imagine proastă, presa independentă din țară denigrează Guvernul și Președinția, Opoziția nu lasă Guvernul să lucreze (asta e faimoasa propozițiune a domnilor majoritari din Parlament la introducerea primei moțiuni de neîncredere de către Opoziție) și exemplele pot continua la infinit. În schimb, cînd în fiecare șură, în casa cea mare, în pod și prin șoproane zac imense grămezi de grîu (urmate, probabil, de cele de porumb, floarea soarelui, inclusiv poloboacele de vin), producte pe care țăranul nu le poate vinde, deși se cunoaște că pe piața mondială o tonă de grîu se vinde cu 200 de dolari americani (4000 lei per kilogram), va fi mult mai greu să se găsească o justificare. Țăranul vede cum îi putrezește recolta în bătătură și statul refuză să i-o cumpere. Aici nu va mai fi loc de scuze, că doar nu vor putea spune că profesorul Emil Constantinescu a dat ordin la ROMCEREAL să nu cumpere grîu. Probabil ploile din aceste zile, care sigur vor afecta munții de grîu depozitați în condiții improprii prin gospodării, vor amplifica enervarea prelectorală a țăranilor vizavi de cei care conduc acuma țara. De asta zîcem, cu destulă hotărîre, că s-ar putea să asistăm la o modificare radicală a viziunii electoratului de la sate față de partidele aflate acuma la Putere. Țăranul nu s-o fi uitînd la NBC și Euronews, dar nici nu-i prost. Dacă va vedea că i-a putrezit grîul în bătătură, va lăsa la o parte sentimentalismele și va trage un vot pe invers actualei Puteri de nu se mai vedea, prin primării și prin guvern, nici unul de-acuma.

LIZUCA și PATROCLE
cu grîul în pod și nucile în teleguță

CARNETUL ZILEI

VREMEA

9° - 18° C

Vremea în următoarele 24 de ore va fi rece pentru această perioadă și în general instabilă. Cerul va fi noros la acoperit. Temporar va mai ploua, ploile avînd și caracter de averse. Vîntul va prezenta unele intensificări trecătoare pe timpul ploii. Temperaturile minime ale aerului vor fi cuprinse între 9-12°C, iar maximele între 15-18°C. **(Mihaela GÎRȚU - Centrul de Prevedere a Vremii Bacău)**

CALENDARUL CREȘTIN-ORTODOX

✝ **Sîmbătă: Sf. mc. Mamant; sf. Ioan Postitorul, patriarhul Constantinopolului**
Duminică: Sf. mc. Antim; cv. Teoctist

FARMACII DE GARDĂ

Farmacia nr. 2, Piața Unirii (tel. 116029)

SPITALE DE GARDĂ

Sîmbătă: Spitalul "Spiridon" (tel. 142730): Clinica a II-a Medicală; Clinica I Chirurgie; **Maternitatea "Cuza Vodă"** (tel. 143320).

Duminică: Spitalul "Parhon" (tel. 140337): Clinica a IV-a Medicală, Clinica a II-a Chirurgie, Clinica a II-a Obstetrică.

TELEVIZIUNEA NAȚIONALĂ

TVR 1

Sîmbătă: 7,00 Bună dimineața de la... Iași! ■ **9,00 Prietenie fără frontiere.** Secvențe de la Festivalul Internațional organizat de Ansamblurile Palatului Național al Copiilor, Redacția Copii a TVR și Fundația "Allegretto" ■ 10,00 Film serial pentru copii Salty - Leul mării (Salty - The Sea Leon, SUA) ep. 15. Redactor Adriana Sora. ■ 10,30 Pas cu pas. Emisiune de știință pentru tineret. ■ **11,25 Ecranul...** Magazin cinematografic ■ 12,20 Spirale prin timp; Heraldica: istorie în imagini. ■ 12,40 Cuvinte potrivite. ■ 13,10 1001 Audiții. Pagini muzicale oferite de Fundația "Brambach" ■ 14,00 Actualități ■ 14,10 În țara bambusului. ■ **14,20 Turnul Babel.** ■ 18,45 Mapamond. ■ **19,15 Teleenciclopedia.** ■ 20,00 Actualități. Buletin meteo; telesport ■ **20,35 Festivalul Internațional "Cerbul de Aur"** - Brașov, România, 1995 (ediția a VIII-a); Concursul de interpretare (II). Transmisiune directă. ■ 23,05 Film serial: Suspiciuni (Under suspicion, SUA, 1994) Episodul 3. Redactor Florina Vladimir. ■ **0,05 Festivalul Internațional Cerbul de Aur** - Brașov, România, 1995 (Ediția a VIII-a). Recital Ioan Gyuri Pascu. Transmisiune directă ■ 0,40 Actualități ■ **0,55 Festivalul Internațional "Cerbul de Aur"** - Brașov, România, 1995 (ediția a VIII-a). Show muzical-coregrafic: M.C. Hammer (SUA)

Duminică: 8,00 Bună dimineața de la... Cabana Bâlea Lac! ■ **9,00 Abracadabra**: Hocus-Pocus prezintă: "Jurnal de vacanță". ■ 10,00 Film serial pentru copii - Salty - Leul Mării (SUA) ep. 16 ■ **10,30 Lumină din lumină**; Năruirea timpului ■ 11,30 Din albumul celor mai frumoase melodii populare. ■ **12,00 Viața satului.** ■ 13,30 Atlas ■ 14,00 Actualități ■ 14,10 Poșta TV ■ **14,20 Videomagazin.** ■ **16,00 Festivalul Internațional "Cerbul de Aur"** - Brașov, România, 1995 (ediția a VIII-a). La poarta Brașovului, la izvorul dorului (I). Spectacol folcloric extraordinar realizat de Televiziunea Română. ■ 17,30 Serial SF Star Trek - Generația următoare (SUA). Ep. 90. ■ 18,25 La poarta Brașovului, la izvorul dorului (II). Spectacol folcloric extraordinar. ■ 20,00 Actualități. Agenda europeană; Buletin meteo ■ 20,30 Publicitate ■ **20,35 Festivalul Internațional "Cerbul de aur"** - Brașov, România 1995 (Ediția a VIII-a). Gala laureaților. ■ 22,35 Film serial: Anastasia (Anastasia, Grecia) Ep. 2. Redactor Adriana Sora. ■ 23,25 Tragerile Loto 6/49 și Noroc ■ 23,35 Actualități ■ **23,50 Festivalul Internațional "Cerbul de Aur"** - Brașov, România, 1995 (Ediția a VIII-a). **Recital Kenny Rogers** (SUA)

TVR 2

Sîmbătă: 7,00 Întîlnirea de sîmbătă. Program al studioului TVR din Cluj Napoca. ■ 12,00 MTV. Disco Dance. ■ 13,00 TVR Timișoara. Sîmbătă la prînz; Umor preautumnal; Jos pălăria...; Muzică; Realizator Dorin Munteanu ■ **13,30 Est Meridian Magazin de sfîrșit de săptămînă.** Program al Studioului TVR din Iași. ■ 15,55 Desene animate; Noi povestiri din orașul cu palmieri (Japonia) ■ **16,20 Film serial: Pasiuni secrete** (Columbia, 1992). ep. 31 ■ 17,05 Spectacolul lumii văzut de scriitorul Ioan Grigorescu. Emiratele. Episodul 2. Perla din Cornul Golfului. ■ 17,30 Serata muzicală TV. Realizator Iosif Sava. ■ 20,30 Pariați pe campion. ■ 21,00 TVM. Mesager. ■ 21,30 Memento Cultural. Emisiune de Sabina Minea. ■ **22,00 Film serial Santa Barbara** (SUA). Episodul 226. Redactor Cristina Rusnac. ■ 22,45 Săptămîna sportivă ■ **23,15 Interferențe.** Religie și societate; Culte; Confesiuni, religii, informații la zi, Invazia Păgînă (25); Homo religiosus la Peștera Cioarei - Gorj; Vetre de credință - Docnecea. Realizator Dan Micu. ■ **0,15 Film artistic: Dracula** (Anglia). Premieră pe țară. Cu Frank Langella, Laurence Olivier, Donald Pleasence, Kate Nelligan. Regia John Badham. Ultima parte. ■

Duminică: 7,00 5 x 2 Magazin duminical. Program al Studioului TVR din Iași. ■ 13,00 Greatest Hits. ■ 14,00 Actualități ■ 14,10 Film artistic: Blestemul pămîntului (România 1980). ■ 16,00 Desene animate. Noi povestiri din orașul cu palmieri (Japonia) ■ 16,20 Film serial: Pasiuni secrete (Columbia, 1992) ep. 32. ■ **17,05 Magazin sportiv internațional;** Reîntoarcerea Nadiei Comăneci în România - film realizat pe canalul american de televiziune ABC; Fotbalul brazilian la el acasă; Serialul "Exploziv Sport"; Atletism - concurs internațional din circuitul mondial "Golden Four" Selecțiuni înregistrate de la Berlin. Emisiune de Cristian Țopescu, Emil Grădinescu și Andi Vilara. ■ 20,00 Maeștrii. Profesorul D.I. Suchianu, alias domnul "Cinema" la un veac de la nașterea sa predestinată. Emisiune de Irina Margareta Nistor. ■ 21,00 TVM. Mesager ■ **21,30 Film serial: Santa Barbara** (SUA) ep. 227 ■ 22,15 La puterea a doua. Realizator Gabriel Giurgiu. ■ 23,00 Orașe și civilizații. De la Cartagena la Bogota. Redactor Grațiela Rîpeanu ■ **23,00 Film artistic: Armă secretă** (Secret Weapon, SUA, 1990). Premieră pe țară. Cu Griffin Dunne, Karen Allen, Jeroen Krabbe, Stuart Wilson. Regia Ian Sharp. Redactor Adriana Sora.

TELEVIZIUNI LOCALE

TVR IAȘI

Pr.I, orele 14,10-14,55 - EST MERIDIAN MAGAZIN: La un pas de week-end! Informații utile ■ Videoghid: Plaiuri mioritice. Paltin, jud. Vrancea ■ Reporter în direct: Oana Lazăr ■ Videoclip ■ Decupaj subiectiv: avanpremieră TVR Iași.

EUROPA NOVA

PROGRAM SPECIAL DE VACANȚĂ ■ 18,00 Deschiderea programului ■ 18,05 Desene animate ■ 18,30 Pinacoteca Iași - Artă românească (III) ■ 18,40 Conferința de presă organizată de RTV Europa Nova cu prilejul lansării videoclipului Rool L.K. - Girl I Need You ■ 18,50 Publicitate ■ 18,55 Rool L.K. - Girl I Need You. ■ **19,00 "Îmi voi salva fiica"** (f) (prod. SUA; regia: David Greene; cu Michele Greene, Marta Woodward) ■ 20,30 Lumea la microscop: Slovenia (II); Vulturul de Bonelli (II) ■ **21,15 "Verii"** (f) (prod. SUA; regia: Joel Schumacher; cu Ted Donson, Isabella Rossellini, Sean Young) ■ **23,00 Muzică în concert - Eric Clapton (I)** ■ 23,25 Cabaret ■ **23,45 "Carla"** (f) (prod. Italia; regia: Dino Rissi; cu Giancarlo Giannini, Gudrun Landgrebe, Duilio Del Prete)

TELE'M

7,00 Total M știri ■ 7,30 Observator ■ **8,30 Prindeți-o pe nevasta lui Sundance** (f.a.). Regia: Lee Philips; cu: Katharine Ross, Steve Forest ■ 10,00 Răzbunarea (s/r, ep. 129) ■ **11,00 Start reușit** (dramă/r). Regia: D.S. Evert ■ 12,45 Închiderea emisiei ■ 17,30 "100 de ani de cinematograf", ep. 8 ■ 18,00 Total M știri ■ 18,20 Actualitatea ieșeană ■ 19,00 Ferestre pentru suflet ■ 19,15 Videotonomat ■ 19,30 Capcana periculoasă (s, ep. 21) ■ 20,15 Desene animate ■ 20,30 Răzbunarea (s, ep. 130) ■ **21,30 Cel mai mic bordel din Texas** (co). Regia: Collin Higgins; cu: Burt Reynolds, Dolly Parton ■ **23,15 Arma mortală** (f.a.). Regia: James Lloyd; cu: Rob Freeman, John Savage. Ray Coleman fabrică o nouă armă pentru serviciul secret american. Fiind martorul unui jaf, Ray trage și provoacă o adevărată tragedie sîngeroasă. Opinia publică este îngrozită, iar CIA acuzată că ar adopta metode eliminatorii. Din această cauză, inventatorul armei trebuie făcut vinovat și acționat în judecată. El reușește însă să se refugieze în Venezuela. Și aventurile încep...

TELEVIZIUNE PRIN SATELIT - RECOMANDĂRI

M6

Sîmbătă: ■ 11,35 Hit machine.
■ 15,05 Supercopter (s). "Misiune prezidențială"
■ 19,15 Brett și Danny (s). "Complotul"
■ 21,45 Durata unei vieți (f).
Duminică: ■ 12,55 Surf la Biarritz
■ 16,20 Fréquenstar special: Johnny Hallyday
■ 18,20 Softwar (f), regia Michael Lang.
■ 21,45 Documentele Zonei interzise. Magazin. Prezentare - Patrick de Carolis. Temă: "Salutări de la St. Tropez"
23,40 Cultură publicitară. Temă: "Special cinema"

TF 1

Sîmbătă: ■ 9,55 Club Dorothée estival. Magazin pentru tineri.
■ 19,00 30 milioane de prieteni (magazin despre animale).
■ 21,40 "Capete mari" (div.) În teatrul "Bobino", Philippe Bouvard a invitat celebra trupă pentru o partidă de rîs...cu: Amanda Lear, Pierre Bellemare, Francis Perrin, Enrico Macias
■ 23,40 Dragoste periculoasă (f.).
Duminică: ■ 14,20 Walker Texas Ranger (s). Cu Chuck Norris
■ 17,55 Parada Disney (magazin pentru tineri).
■ 20,00 7 din 7. Magazin de informații.
■ 21,40 Nimitz, întoarcerea în iad (f. SF, SUA, 1980).
■ 23,45 Prinde-l pe Alfredo Garcia (w., SUA, 1974).

France 2

Sîmbătă: ■ 16,45 În arșița nopții (s): "Pilot".
■ 19,20 Doar ca să rîdem (divertisment)
■ 21,45 Fort Boyard. Joc. Prezentare: Cendrine Dominiguez.
■ 1,00 Voulzi Tour Zennith 1993.
Duminică: ■ 12,00 Slujba celebrată la Biserica Saint-Suplice
■ 14,25 Christine Cromwell: In vino veritas (f); regia: Harry Falk; cu: Jaclyn Smith, Celeste Holm, Ralf Bellamy.
■ 16,55 Maigret și prăjina (f); regia: Claude Goretta; cu: Bruno Cremer, Renee Favre, Michael Lonsdale
■ 19,30 Stadion 2. Magazin sportiv.
■ 21,45 Diamantele sînt eterne (f); regia: Guy Hamilton (1971); cu: Sean Connery, Jill St. John, Charles Gray.

Pro 7

Sîmbătă: ■ 15,10 Maciste și regina nopții (f. av., Italia 1961), regia Antonio Leonviola.
■ 17,00 Pro Movie. Magazin de informații din cinematografie
■ 19,00 Cousteau. (f. doc., Franța 1967/93)
■ 20,00 Kung Fu. (s. ac., SUA 1993).
■ 21,15 Călăreții norocului (co., SUA 1983).
Duminică: ■ 14,55 Hairspray (co., SUA 1987), regia John Waters, cu Sonny Bono, Ruth Brown.
■ 16,40 Agresiune din adîncuri (f. fant., Italia 1977), regia Oliver Hellman, cu John Huston.
■ 19,25 Babylon 5. Atacul asupra G'Kar (s. SF, SUA 1993), cu Michael O'Hare, Claudia Christian
■ 21,15 Numele trandafirului (f., Germania 1986), regia Jean-Jacques Annaud, cu Sean Connery, F. Murray Abraham, Christian Slater.

SAT 1

Sîmbătă: ■ 15,50 Nava spațială Enterprise. Generația următoare: Tribunalul (s. SF, SUA, 1991).
■ 17,50 Totul sau nimic. Show concurs cu Jörg Draeger
■ 21,15 Întoarcerea Marianei (f, Austria, 1962), regia: Werner Jacobs; cu: Cornelia Froboess.
■ 22,15 Împachetează-ți periuța de dinți! Show-ul celor care vor să plece în vacanță, cu Ingolf Lück și Anja Sieber
Duminică: ■ 9,55 A Star is born (f., SUA, 1976); regia: Frank Pierson; cu: Barbara Streissand, Kris Kristofferson, Paul Mazursky.
■ 13,40 Regina Luise (f. istoric, Germania, 1956); regia: Wolfgang Liebeneiner; cu: Ruth Leuwerik, Dieter Borsche
■ 15,30 Fantoma zburătoare Hanky Panky (co.a., SUA, 1981); regia: Sidney Poitier.
■ 21,15 Iadul din noi. Producție proprie (Germania, 1995); regia: Urs Egger; cu: Max Tidof.
■ 1,05 Vînat sub soarele fierbinte (f.a., Marea Britanie, 1964); regia: Ralph Thomas.

RTL Television

Sîmbătă: ■ 13,15 Full House. Aproape o poveste de dragoste
■ 17,50 Beverly Hills 90210. Prințesa de gheață
■ 20,10 Week-end explosiv. Start în noul sezon al show-urilor.
■ 23,10 Cum ați spus, vă rog? Show-ul care se implică, cu Geert Müller-Gerbes
■ 1,00 Freedom Figthers. Mercenarii libertății (f./a., SUA 1987), regia Riki Shelach, cu Peter Fonda.
Duminică: ■ 15,15 Parada filmului Disney. Atunci cînd urlă lupii (f. av., SUA 1983), regia Carroll Ballard.
■ 18,45 Flotila de vînătoare "Vulturul tînăr", serial în 7 episoade. Episodul 1. Academia de zbor
■ 21,15 Switch. Femeia din bărbat (co., SUA 1991), regia Blake Edwards, cu Ellen Barkin, Jimmy Smits
■ 1,25 Povestiri de dragoste - "Așa sau..." - Kanal 4

RAIDUE

Sîmbătă: ■ 8,45 Sînge vienez. Film dramatic, 1942. Regia Willi Forst. Cu Hans Moser și Theo Lingen
11,00 Trei femei pentru un burlac. Comedie, 1964. Regia Delbert Mann. Cu Glen Ford și Geraldine Page
■ 19,45 Hunter. Telefilm. Colierul
■ 21,40 Înșelăciune criminală. Film thriller, 1993. Regia Joseph Vittorie. Cu Ben Cross și Frank Rossi
Duminică: ■ 11,05 Duminica... Dimineața lui Disney. Desene animate
13,05 De acolo, din Paradis. Telefilm. O jumătate de adevăr
14,40 Povești romane. Comedie, 1958. Regia Gianni Franciolini. Cu Toto, Silvana Pampanini, Vittorio De Sica
21,30 Ajutor din dragoste. Film de Sandro Bolchi. Cu Remo Girone, Valentina Forte, Paola Pitagora

EUROSPORT

Sîmbătă: ■ 14,30 Canotaj. Campionatele Mondiale de slalom pe cursuri repezi de apă, Nottingham (r)
■ 16,30 Ciclism. Turul Spaniei. În direct.
■ 18,00 Golf. Circuitul European PGA.
■ 21,00 Patinaj artistic. Trofeul Nebelhorn - Oberstdorf, Germania, 29 august - 1 septembrie
Duminică: ■ 11,00 Campionatul Mondial de motociclism. Marele Premiu de la Imola - transmisiune directă
16,30 Ciclism. Turul Spaniei (Vuelta). Prima etapă.
21,00 Patinaj artistic. Trofeul Nobelhorn, 29 august - 1 septembrie, Oberstdorf, Germania
0,00 Automobilism. Campionatul Mondial Indy Car.

TELECABLE

Sîmbătă: 9,00 Deschiderea emisiunii ■ 9,05 Show maraton pentru cei mici ■ 12,00 Film: Menendez - Crimă în Beverly Hills ■ 15,00 Film: The Paper ■ 16,30 Film: Cavalerii anului 2000 ■ 18,30 Telecinemateca: Diavolul și cele 10 porunci ■ 21,00 Film: Maverick ■ 22,30 Film: Strada îngerilor ■ 0,00 Film: Confesions of Sororoty Girl ■ 1,30 Film: Deliverance.

Duminică: 9,00 Deschiderea emisiunii ■ 9,05 Show maraton pentru cei mici ■ 12,00 Film: Juriu pentru o singură persoană ■ 13,30 Film: Ochii spectatorului ■ 15,00 Film: Conspirația Rainbow Warrior ■ 18,00 Film: No Money ■ 19,30 Film: Death Train ■ 21,00 Film: Un crime ■ 22,30 Film: Murdering Mum ■ 0,00 Film: Înșelăciunea ■ 1,30 Film: Tineri americani.

RADIO NORD-EST

Sîmbătă: 7,00-14,30 Cu bastonul prin oraș. Emisiune de informații, muzică și divertisment. Realizatori: Ovidiu Simonca și Septimiu Sărăteanu ■ 14,30-18,00 Cutreierînd America în week-end. Emisiune de muzică country și concursuri. Realizatori: Costi Rezlescu și Andi Barbu ■ 18,00-19,00 BBC: Buletinul de știri și Actualitatea ■ 19,00-24,00 Dedicații muzicale. Muzică la cererea ascultătorilor ■ 0,00-4,00 Noapte de dans ■ 4,00-7,00 Backtraxx USA - VOA Europe.

Duminică: 7,00-8,00 Ritmuri de înviorare ■ 8,00-8,30 BBC: Buletinul de știri și Actualitatea ■ 12,00-16,00 Mega 72.44. Realizatori: Sandi Leonties și Cătălin Elisei ■ 16,00-18,00 Nashville Record Review (VOA Europe) ■ 18,00-19,00 BBC ■ 19,00-21,00 Clepsidra cu sporturi. Emisiune de informații sportive. Realizator Septimiu Sărăteanu ■ 21,00-24,00 Dedicații. Muzică la cererea ascultătorilor ■ 0,00-1,00 Top clasic 10. Epoca de aur a muzicii pop în 60 minute. Realizator Sandi Leonties ■ 1,00-2,00 Planet 2000 - VOA Europe ■ 2,00-3,00 Soul music - VOA Europe ■ 3,00-4,15 Albumul nopții ■ 4,15-5,00 Jazz - VOA Europe ■ 5,00-5,30 Ritmuri de înviorare.

DIN TELEFOANELE, SCRISORILE ȘI AUDIENȚELE ZILEI

Rubricile "Din telefoanele, scrisorile și audiențele zilei" și "Ultimul vagon poștal" au menirea de a asigura un dialog direct între cititori și reprezentanții principalelor instituții publice. În cadrul acestor rubrici cititorii își pot exprima opiniile în legătură cu diverse probleme locale și de interes național. Semnatarii scrisorilor sînt rugați să folosească un limbaj decent și să nu aducă acuzații nefondate.

Redactorul de serviciu răspunde apelurilor dvs. la numerele de telefon 271271 și 172557 la orice oră din zi și din noapte.

■ *O verificare amînată de peste o lună*

Într-o scrisoare, ***inginerul pensionar Vasile Albu, domiciliat în Iași, șoseaua Arcu 33, bloc CL-5, sc. B, et. 1, ap. 4***, ne relatează următoarele aspecte: la parterul blocului, sub apartamentul său, funcționează o unitate comercială cu firma "Carne și produse din carne"; în spatele blocului, unde este plasată ușa de acces în acest magazin, doi locatari de la scara C și-au construit garaje, exact sub ferestrele apartamentului său. Din această cauză, în permanență "are parte" de fum, miros de gaze arse, zgomot de motoare ambalate.

S-a adresat Primăriei cu o sesizare înregistrată la nr. 5/121 din 14 iulie 1995, cerînd verificarea legalității amplasării celor două garaje. Neprimind răspuns, la 14 august a cerut audiență la Serviciul Urbanism, iar aici a primit asigurare că în termen de maximum o săptămînă va veni un inspector să verifice situația în teren. Nu a venit nimeni pînă la 31 august, cînd Vasile Albu s-a prezentat la ziar cu scrisoarea al cărei conținut l-am rezumat în prezenta notă.

■ *Un taximetrist agresiv*

Lucian Păduraru, din strada Cuza Vodă 33, blocul C, sc. B, ap. 2, s-a prezentat la redacție în noaptea de 31 august, pe la orele 22,30, plin de sînge pe față și l-a informat pe redactorul de serviciu că a fost bătut de conducătorul taxiului 1-IS-5864, în vîrstă de circa 55 de ani, cu părul alb. Conform declarației lui L.P., conflictul s-a declanșat în momentul în care i-a cerut șoferului să îl ducă acasă din Tătărași pe traseul cel mai scurt. Acesta n-a dat curs cerinței clientului, mergînd pe str. Ștefan cel Mare. Cînd Lucian Păduraru a protestat, s-a trezit lovit cu un baston de cauciuc, ceea ce i-a produs hemoragie nazală.

A fost intrigat de faptul că ofițerul de serviciu de la Poliție nu i-a înregistrat plîngerea, ci l-a invitat să vină a doua zi.

Victima ne-a declarat că îl așteaptă pe șofer să-i prezinte scuze.

■ *Prostituție în cabinele autocamioanelor*

Paznici de noapte din zona industrială ne-au relatat că șase-șapte tinere, cu vîrste cuprinse între 14-17 ani, "patrulează" noaptea în special în preajma unității de îmbuteliat Coca-Cola. Acestea racolează clienți din rîndul șoferilor, cu care dispar apoi în cabinele mașinilor.

■ *Tulburare a liniștii publică*

Gheorghe Andrei, din cartierul Nicolina II, bloc 632, a telefonat la redacție joi, pe la orele 23,00, relatînd că un grup de tineri fac gălăgie, urlă și caută să forțeze ferestrele apartamentelor de la parter. La rugămintea redactorului de serviciu, Poliția a trimis în zonă un echipaj pentru a face ordine.

■ *Taxe pentru înscrierea la a doua facultate*

Filip Corina, sînteți studentă la o facultate de stat. Doriți să știți dacă noua lege a învățămîntului vă permite să vă înscrieți la o a doua facultate fără să plătiți taxe. În ziarul "Monitorul" din 25 august, veți găsi sub titlul "O hotărîre recentă", că nu se mai plătesc taxe pentru a doua facultate, unele detalii. Pentru a vă înscrie la cea de a doua facultate sînteți condiționată de absolvirea anului universitar 1994-1995 integralistă și cu media generală de minimum 8.

■ *Pensie cu reducere de vîrstă*

Dan Hriscu, din Iași str. Rediu Tătar nr. 2, ne-am interesat la Oficiul de Pensii Iași și în cazul dvs. puteți să vă întocmiți dosarul de pensionare cu reducere de vîrstă începînd cu 1 octombrie a.c.

■ *Cheltuieli de întreținere pentru pisici și cîini*

La întrebările adresate de mai mulți cititori ai ziarului nostru cu privire la reglementările legale care privesc obligativitatea plății cheltuielilor de întreținere pentru pisici și cîini de agrement, ne-am interesat la diverse organisme care ne-au informat că în prezent nu există o lege care să prevadă în mod expres aceste obligații.

Legea nr. 27/1994 - privind taxele și impozitele locale - cuprinde dispoziții cu privire la obligația plății unor taxe pentru cei ce sînt deținători de cîini de pază și de agrement.

Constantin IURAȘCU
Teo POPESCU

ULTIMUL VAGON POȘTAL

Despre hotărîrea Primăriei de a otrăvi cîinii vagabonzi din Iași

Am rămas întristat cînd am auzit că Primăria și-a propus să recurgă la mijloace atît de barbare pentru a ucide, prin otrăvire, cîinii care, împinși de soartă și foame, au ajuns să vagabondeze sau să își ducă traiul prin unele locuri virane sau pe lîngă containerele de gunoi. Cîinii au ajuns în această situație din cauză că noi am fost nevoiți să ne mutăm la blocuri. Acești cîini reprezintă un fel de rebut al societății și societatea are obligația morală nu să-i omoare, ci dimpotrivă. Și un cîine e un suflet; cum să-l omori? Cîinele, cel mai credincios prieten al omului, este astăzi servit cu o porție de stricnină. E un gest inuman și rușinos cu atît mai mult cu cît sînt soluții rezonabile pentru astfel de situații.

Cum să se recurgă la stricnină cînd destui oameni fie că mănîncă din containere, fie că adună mîncare pentru copiii lor sau pentru animalele pe care le cresc (Incredibil, dar adevărat!)?

Consider că părerea d-lui decan prof. dr. Ioan Burtan de la Facultatea de Medicină Veterinară și a d-lui Vasile Tătaru - președintele Asociației de Chinologie din Iași, de a beneficia de serviciile Asociației de Protecția Animalelor recent înființată, în cadrul căreia se pot lua măsurile necesare ca acești cîini să nu mai vagabondeze și să se înmulțească, e civilizată și înțeleaptă. De aceea solicit Primăria să se consulte mai întîi cu specialiștii și abia apoi să hotărască.

Prof. dr. Gh. Bantaș
Univ. "Al. I. Cuza"

☎ TELEFOANE UTILE

☎ SALVARE: 961
☎ POMPIERI: 981
☎ POLIȚIE: Inspectoratul Județean Centrala 140720; Dispecerat 146666; Municipiu Centrala 140020 Dispecerat 146840/955 Ofițer de serviciu 146850; Serviciul Circulație - 140070.
☎ SERVICII MEDICALE MOBILE (asistență medicală de urgență la domiciliu): 113130/569, zilnic între orele 7,00-23,00
☎ AGENȚIA C.F.R.: 147673
☎ INFORMAȚII GARĂ: 146333
☎ AUTOGARĂ: 146587
☎ TAXICOM, dispecerat: 953, 146593
☎ AGENȚIA TAROM: 115239
☎ INFORMAȚII AEROPORT: 178126
☎ STAȚII PECO: Baș Ceauș - 176865; Aurel Vlaicu - 175872; Bucium - 132891; Crișan - 112182; Păcurari - 164142; Sărărie - 147480.
☎ A.C.R. - informații utile: 112345, 130177.
☎ DISPECERATE: R.A. Gaz-Metan - 141737; R.A. Apă-Canal - 142451; Renel - 147070, deranjamente - 929; Termoficare - 141956; R.A. Locuința - 112434; Telefoane - Deranjamente - 921; Protecția mediului - 147010.
☎ GARDA FINANCIARĂ: 114065, 112427.
☎ ADMINISTRAȚIA FINANCIARĂ: 143030
☎ NOTARIAT: 147574
☎ TRIBUNAL: 146300
☎ PROCURATURĂ: 212566
☎ CAMERA DE COMERȚ: 117757
☎ CENTRUL MILITAR JUDEȚEAN: 146370
☎ STATUL MAJOR JUDEȚEAN DE APĂRARE CIVILĂ: 147594
☎ HOTELURI: Moldova - 142225; Traian - 143330; Unirea - 142110; Continental - 114320; Sport - 137817.
☎ POLICLINICA CU PLATĂ: triaj informații - 117244
☎ OFICIUL JUDEȚEAN PENTRU PROTECȚIA CONSUMATORILOR: 145392.
☎ LABORATOR ANALIZE "PRO FAMILIA": 230431

REPARAȚII

☎ Tîmplărie - 158588
☎ Raschetat parchet - 126923
☎ Hidroizolații terase, subsoluri, garaje - 174340
☎ Închideri balcoane - 117512
☎ Sobe, construcție-curățire - 177878
☎ Instalații sanitare - 160164
☎ Reparații mașini de spălat rufe, vase, mașini de uscat, rebobinări motoare - 173204
☎ Frigidere - 251006

Monitorul cotidian de informații

Str. Smîrdan nr. 5 ■ Tel. 17.25.57; 271271; 271333; 271467 (centrala) ■ Fax 27.04.15
■ Publicitate tel./fax 14.47.76
■ REDACTOR ȘEF - Dan Radu
■ REDACTOR ȘEF ADJUNCT - Ovidiu Șimonca
■ SECRETAR GENERAL DE REDACȚIE - Marius Cristian

ȘEFI DEPARTAMENTE:
■ Eveniment local: Toni Hrițac (int. 110)
■ Investigații: Vali Știrbu (int. 110)
■ Eveniment național și internațional: Cristian Racu (int. 110)
■ Economic: Costel Stroescu (int. 117)
■ Cultură: Dorin Popa (int. 109)
■ Sport: Nicolae Grecu (int. 107)
■ Redactor de serviciu: Constantin Iurașcu (int. 124)
■ Fotoreporter: Constantin Plop
■ Grafică: Lucian Amarii, Daniel Melinte
■ Publicitate: Cristina Labontu (int. 122, fax 144776)
■ Difuzare: Mihai Tudose (int. 120)
■ Contabilitate: Antoneta Filip (int. 112)

NORD-EST PRESS
- agenție de presă -
Str. Smîrdan nr. 5 ■ Tel. 17.25.57; 271271 (centrala) ■ Tel 14.56.10
■ EDITOR: Mona Dîrtu

EDITOR
NORD-EST
Str. Smîrdan nr. 5 ■ Tel. 17.25.57; 27.12.71 ■ Fax 27.04.15
Director general: ALEXANDRU LĂZESCU
Director editor: FLORIN ZAMFIRESCU
Director de marketing: CEZAR CALUSCHI
Director executiv: GABRIEL RUSU

ABONAMENTELE se pot face la orice Oficiu Poștal din țară. MONITORUL figurează în catalogul Presei interne la poziția 838.

TIPAR OFFSET: MULTIPRINT, Iași str. Sf. Lazăr nr. 49

MONITORUL EXTERN

În Coreea de Sud

A început procesul celor vinovați de prăbușirea magazinului din Seul

Procesul celor 25 de persoane considerate răspunzătoare pentru prăbușirea, în iunie a.c., a magazinului din Seul, a început miercuri în capitala sud-coreeană, relatează cotidianul "International Herald Tribune". Prăbușirea magazinului "Sampoong" a provocat moartea a peste 500 de persoane. Printre acuzați se află Lee Joon, fondatorul și proprietarul magazinului, fiul său Han-sang, director al super-marketului, alți membri din administrația complexului comercial și a companiei constructoare. Toți cei 25 au fost acuzați de neglijență criminală, pedeapsa maximă pentru această infracțiune fiind de cinci ani închisoare.

Un nou masacru în capitala Algeriei

Nouă persoane și-au pierdut viața în urma unui atentat

Bilanțul atentatului produs, joi, de o mașină-capcană în capitala Algeriei s-a ridicat la nouă persoane ucise și 104 rănite, a anunțat ieri postul de radio național, citat de Reuter. Incidentul s-a petrecut în districtul Bab El-Qued, o zonă dens populată din apropierea centrului Algerului. Președintele Lamine Zeroual, sosit la locul exploziei, a condamnat energic pe teroriștii musulmani pentru valul de asasinate, declanșat în ultima vreme.

Arestări la Chicago

39 de lideri ai unei bande criminale au ajuns după gratii

Poliția din Chicago a arestat 39 de persoane, presupuși lideri ai uneia dintre cele mai temute bande de huligani din America. Cei arestați au fost acuzați că de 25 de ani coordonează traficul de droguri, pretinzînd traficanților de stradă bani în schimbul asigurării protecției. De ani de zile, această bandă teroriza o întreagă comunitate, iar poliția presupune că ea numără peste 4.000 de membri activi. "Șeful suprem" al bandei se află deja în închisoare, fiind condamnat pentru crimă.

Apartheid-ul se întoarce ilegal în Africa de Sud

Albii s-au bătut cu negrii într-un oraș sud-african

Cel puțin o persoană a fost ucisă și alte 12 au fost rănite joi, în timpul ciocnirilor dintre locuitorii albi ai unui oraș sud-african și muncitorii negri aflați într-o grevă. Circa 200 de muncitori negri aflați în grevă au fost atacați cu bastoane de cauciuc și bîte de către 150 de locuitori albi ai orașului Kuruman, situat la 500 km sud-vest de Johannesburg. În ciuda intervenției poliției, grupurile de muncitori de culoare au fost forțați să părăsească orașul. Poliția a declarat că locuitorii din Kuruman au fost revoltați de faptul că greviștii au distrus mai multe automobile și magazine în timpul marșului lor de protest prin oraș. După atac, rezidenții orașului vecin Mothabistad, locuit în majoritate de negri, au început să arunce cu pietre și să incendieze vehiculele conduse de albii care veneau dinspre Kuruman. Cel puțin șapte vehicule au fost incendiate, printre care și o mașină a închisorii, un paznic în vîrstă de 24 de ani aflat înăuntru fiind ucis.

Un șarpe total inofensiv

Firma NEC a creat un robot-șarpe cu o cameră video

Firma japoneză de produse electronice NEC CORP a inventat un robot cu aspect de șarpe, care are o cameră de luat vederi pe "cap", este controlat prin telecomandă și poate fi folosit la explorarea unor locuri inaccesibile, informează Reuter. Robotul, lung de 1,40 metri, cu diametrul de 42 mm și avînd o greutate de 4,6 kg, este folositor atît în industrie, pentru verificarea stării conductelor și țevilor, cît și în operațiunile de salvare a supraviețuitorilor de sub clădirile prăbușite. Șarpele electronic are șase "încheieturi" extrem de flexibile, care îi permit să se strecoare peste tot și să transmită imagini operatorului său. În cadrul unei demonstrații organizate pentru presă, robotul s-a băgat sub un morman de dărîmături și a localizat un copil din plastic.

Guvernul Văcăroiu mai are o șansă

Prețurile la grîu pe piața mondială au crescut spectaculos

■ *o tonă de grîu costă aproape 200 de dolari, în vreme ce, în România, "prețul minim" al grîului achiziționat de la țărani este sub 100 dolari/tonă*

Prețurile mondiale la grîu au crescut spectaculos, vineri, după ce Uniunea Europeană a anunțat extinderea pînă la 12 octombrie a perioadei de suspendare a exporturilor subvenționate de grîu. Uniunea Europeană suspendase în iulie, pînă la 7 septembrie, toate licitațiile săptămînale pentru tranzacțiile cu cereale, la care firmele contractau exporturi subvenționate de pe piața liberă sau făceau achiziții din stocurile de rezervă. Joi, la bursa din Chicago, contractele pentru septembrie la grîu au crescut cu 16,75 cenți, la ***4,49 dolari/bușel.*** Analiștii americani consideră că măsura adoptată de UE - și care ar putea fi urmată de o nouă extindere a înghețării subvențiilor, pînă în luna noiembrie - este cel mai clar semn că disponibilitățile de cereale pe plan mondial sînt cele mai scăzute din ultimii 20 de ani.

"***Orice țară care are nevoie de grîu va trebui să vină să-l cumpere din SUA sau Canada***", a declarat un exportator american. Țările nord-africane, în special Egiptul și Sudanul, vor fi cel mai prejudiciate, întrucît au sperat să-și refacă rezervele cumpărînd cereale din Europa, dat fiind că în SUA, vremea nefavorabilă din această primăvară a afectat recolta de cereale, determinînd creșterea considerabilă a prețului. Recolta de grîu a UE, estimată în acest an la 86 milioane tone (mai mult cu un milion de tone decît cea a anului trecut), rămîne insuficientă pentru completarea stocurilor interne de rezervă, care reprezintă actualmente o treime din cele existente în 1994.

"***Nu există nici un motiv imediat pentru ca UE să intre în competiție cu terțe state exportatoare. Prețurile pe piața internă sînt mari, obiectivul Uniunii fiind pur și simplu reducerea lor***", a declarat un analist comunitar, comentînd decizia luată joi. Urmările acestei măsuri sînt însă greu de prevăzut, întrucît anumite firme exportatoare din UE afirmă că se vor descurca și fără subvenții. Dealerii așteaptă jocul prețurilor, care depinde de comportamentul celorlalți mari exportatori mondiali - SUA, Canada, Argentina și Australia. Politica Bruxelles-ului pe termen lung în domeniul cerealelor depinde, la rîndul său, de prioritățile pe care statele membre le vor impune în privința destinației grîului. Unele state, în special Franța, cel mai mare producător de grîu din UE, consideră că "imperativul moral" (dar și o sursă sigură de profit) este aprovizionarea importatorilor din Africa și prevenirea unei penurii de cereale în Rusia, a cărei recoltă în 1995 a fost cea mai slabă din ultimii 30 de ani. În contextul cererii mari de cereale pe piața mondială, atît UE, cît și SUA au decis, în iulie, suspendarea subvențiilor de export, dat fiind că importatorii au oferit pentru grîu, în acea perioadă, un preț mediu de 185 dolari/tonă, dublu față de cel din 1994. Alte țări pledează, în schimb, pentru reducerea exporturilor și forțarea scăderii prețurilor pe piața internă, pentru a evita reflectarea în prețurile produselor alimentare a costurilor mari implicate de aprovizionarea cu furaje a zootehniei.

Principalii adversari ai președintelui rus sînt comuniștii

Elțîn le cere tinerilor să respecte, dar să nu regrete trecutul

■ *în perspectiva alegerilor din decembrie, premierul rus a anunțat că își va duce mandatul pînă la capăt, indiferent de rezultat*

Președintele Boris Elțîn, le-a cerut elevilor și studenților ruși să respecte trecutul, dar să nu uite atrocitățile comise de fostul regim comunist. "***Istoria poporului nostru... trebuie tratată cu grijă și respect. Dar nu trebuie să uităm ce a făcut Partidul Comunist împotriva Rusiei, cîți ofițeri superiori, oameni de știință, intelectuali și țărani au pierit din vina fostului regim***", a declarat Elțîn într-un discurs televizat, adresat tinerilor cu o zi înaintea începerii anului școlar și universitar.

Liderul de la Kremlin a subliniat că, ***în prezent, fiecare cetățean al Rusiei se poate bucura de drepturile unei persoane libere, poate avea orice opțiune politică și orice valori ideologice și culturale.*** Elțîn a declarat că speră ca formațiunile liberale, care sprijină reformele economice și politice din Rusia, să nu permită comuniștilor să domine noul Parlament ce urmează să fie ales în decembrie a.c.

Premierul Rusiei, Viktor Cernomîrdin, a anunțat că guvernul său își va îndeplini pînă la capăt mandatul de cinci ani, indiferent de rezultatele alegerilor parlamentare din luna decembrie. După o întrevedere avută cu oficialii formațiunii pe care o conduce, "Casa Noastră este Rusia", Cernomîrdin a afirmat că ***vor exista modificări în structura cabinetului său, acest lucru neafectînd, însă, politica generală a guvernului.***

Agenția rusă de știri Tass precizează că Cernomîrdin a răspuns unei întrebări adresate de un reporter, referitoare la soarta guvernului de la Moscova, în cazul în care "Casa Noastră este Rusia" va înregistra un eșec la scrutinul de la 17 decembrie. ***Ultimele sondaje de opinie plasează Partidul Comunist în postura de favorit la alegerile pentru Duma de Stat.***

Liderii Alianței Nord-Atlantice sînt satisfăcuți

Raidurile aviației NATO au avut un succes deplin

■ *sîrbii au început retragerea artileriei din jurul capitalei Sarajevo* ■ *piloții Mirage-ului doborît de sîrbi nu au fost încă găsiți*

Oficiali din Pale, capitala Republicii Sîrbe din Bosnia, au declarat că ***avioanele NATO au bombardat poziții militare situate în imediata vecinătate a orașului,*** în timp ce în oraș s-a făcut auzită o puternică explozie, care a spart geamurile caselor. Atacul aviației militare NATO a fost lansat ieri în jurul orei opt dimineața, iar sirenele din Pale au sunat cîteva minute mai tîrziu. Televiziunea sîrbă bosniacă prezentase, miercuri, imaginile norilor de fum ridicați deasupra obiectivelor atinse de bombele NATO, însă de atunci au fost puține indicii asupra obiectivelor și zonelor vizate de raidurile aeriene ale Alianței.

Raidurile aeriene ale NATO au avut un succes deplin, existînd informații conform cărora sîrbii bosniaci au început retragerea unor piese grele de artilerie din jurul orașului Sarajevo, a declarat, ieri, purtătorul de cuvînt al NATO, Jamie Shea, citat de Reuter. "***Obiectivul nostru este obținerea unui acord între Națiunile Unite și sîrbii bosniaci referitor la retragerea sigură a armamentului greu din jurul enclavelor musulmane***", a declarat Shea. Pe de altă parte, emisarul special al președintelui rus Boris Elțîn pentru fosta Iugoslavie, Alexander Zotov, a declarat că raidurile aeriene ale NATO nu vor face decît să alimenteze opoziția sîrbilor bosniaci împotriva eforturilor de pace.

NATO îi caută încă pe cei doi piloți francezi ai avionului "Mirage", doborît de sîrbii bosniaci în timpul raidurilor aeriene de miercuri ale Alianței Nord-Atlantice. Cei doi nu au fost capturați de sîrbii bosniaci. De teamă să nu ofere informații sîrbilor, care să poată astfel să-i localizeze pe piloți, autoritățile franceze nu au făcut publice numele celor doi și nici nu au dat detalii asupra misiunii de localizare și salvare a acestora. Cotidianul francez "Liberation" a înaintat o ipoteză conform căreia ***doborîrea avionului ar fi fost cauzată de faptul că, din motive de economie, la bordul aparatelor de acest tip nu a fost încă instalat un sistem de detecție a rachetelor sol-aer mai puțin sofisticate,*** cum este și cea de tip SAM-7, care a doborît avionul francez.

Televiziunea sîrbilor bosniaci a prezentat, joi, imagini ale celor cinci monitori ai Uniunii Europene despre care se crezuse că au murit în urma raidurilor aeriene ale NATO, iar un oficial sîrb a declarat că cei cinci au fost eliberați. Imaginile televizate au fost înregistrate joi, înfățișîndu-i pe cei cinci în cursul unei întîlniri avute cu oficiali ai sîrbilor bosniaci. Ministrul Informațiilor al autoproclamatei republici a sîrbilor bosniaci, Miroslav Toholj, a declarat că cei cinci bărbați, împreună cu translatorul și șoferul lor, au fost eliberați și au părăsit deja Bosnia, fără a preciza unde anume au plecat.

Explicația oferită de Toholj pentru reținerea celor cinci a fost aceea a "rațiunilor de securitate", destinate "protejării celor cinci de mînia poporului și de pericolele generate de atacurile forțelor terestre și aeriene ale NATO". Cei cinci, trei spanioli, un irlandez și un olandez, făceau parte dintr-o misiune de pace la nivel înalt a UE în Balcani, condusă de Fernando Sanchez Rau, șeful misiunii de obervatori ai UE în fosta Iugoslavie și ei au fost avertizati de iminenta loviturilor aeriene ale NATO.

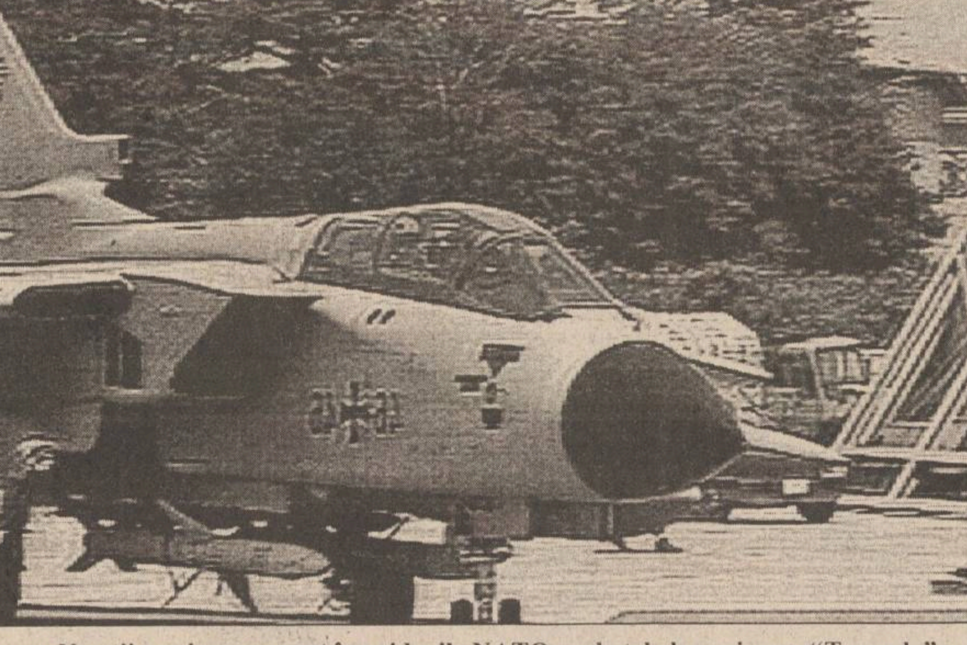

Nemții nu și-au aruncat în raidurile NATO cochetele lor avioane, "Tornado"

Tibetul - un spin în ochii guvernului chinez

China este în sărbătoare, iar tibetanii în doliu

Cu prilejul aniversării a 30 de ani de cînd China a acordat Tibetului autonomie, fără însă a renunța definitiv la administrarea acestui ținut, vicepremierul chinez, prezent la manifestările organizate cu acest prilej în Latha, capitala tibetană, a declarat că țara sa va continua "să nimicească" mișcările tibetane în sprijinul democrației. Martori oculari sosiți din Tibet la Beijing au informat că, în vederea acestei aniversări, guvernul a înăsprit măsurile de securitate în regiune: numărul mijloacelor de transport a fost redus, iar călugărilor și călugărițelor nu li s-a permis accesul în capitala Tibetului. Această aniversare a fost marcată însă și printr-o demonstrație de protest, organizată la Forumul Internațional al Femeilor, ale cărui lucrări se desfășoară în apropierea capitale chineze, Beijing. Nouă tibetane din exil, cărora li s-a permis accesul în China numai pentru a participa la Forumul Internațional al Femeilor, au apărut legate la gură și au păstrat, timp de o jumătate de oră, o tăcere deplină. În opinia lor, "ziua aniversară este, de fapt, una de doliu" pentru cei din Tibet. Cele nouă tibetane au fost înconjurate de o mulțime de femei care au scandat lozinci în sprijinul independenței Tibetului și au cîntat cîntece de libertate. Poliția chineză a asistat la scenă fără să intervină, deși se hotărîse că demonstrațiile împotriva Chinei nu vor fi permise.

În imagine, microbuzul delegației tibetane la Forumul Internațional al Femeilor, distrus de un zid prăbușit - spun autoritățile chineze - din cauza ploilor abundente

După o "pauză" de peste un an

Atentatele fac din nou victime la Beirut

■ *un lider al mișcării islamice pro-siriene Sunni a fost asasinat*

Trei persoane mascate l-au ucis joi, la Beirut, pe Nizar al-Halabi, liderul grupării religioase extremiste al-Asbash, din cadrul mișcării islamice pro-siriene Sunni. Acesta este primul asasinat politic din capitala libaneză, după mai mult de un an de acalmie, informează Reuter. Atacatorii au tras 23 de gloanțe asupra mașinii lui Halabi, în fața casei acestuia, situată în principalul cartier musulman din vestul orașului. Șoferul lui Halabi și fiul acestuia au fost grav răniți în atentat, survenit la ora 9.00 (6.00 GMT). Joi noaptea, un bărbat înarmat a deschis focul asupra unui alt membru al grupului Islamist Sunit din Liban (al Asbash), au anunțat ieri surse ale serviciilor de securitate locale, citate de Reuter. Sursele citate au precizat că în urma incidentului petrecut în tabără de refugiati Ain el-Hiwleh, Jamil Shraideh, membru al organizației ultra-religioase al-Ahbash, a fost rănit. Împreună cu el, au mai fost rănite alte două persoane.

Un avion millitar din Mali s-a prăbușit în Grecia, ucigînd șase persoane

Un avion militar din Mali s-a prăbușit, joi, în împrejurimile orașului-port Salonik, din nodul Greciei, ucigînd cel puțin șase persoane. Avionul, de tip "Antonov 26", venea din capitala Ucrainei, Kiev, iar pilotul acestuia a înștiințat turnul de control din Salonic că a rămas fără combustibil. Avionul urma să se realimenteze cu carburant la Salonic, după care și-ar fi continuat zborul spre Tunis. Prăbușirea a survenit în condiții meteorologice defavorabile, pe o cîmpie din apriopierea unui spital, la o distanță de patru kilometri de pista aeroportului din Salonic, unde nu a mai reușit să ajungă. Autoritățile din Salonic au declarat că avionul avea la bord cel puțin șase pasageri și membri ai echipajului, însă nu au fost în măsură să confirme naționalitățile acestora.

Excepțional! Excepțional!
Doar în perioada 01-07.IX
TV GRUNDIG model 1995
diagonala 51, TXT bifonic
879.926 lei
Magazinele **AVATTI Electronics** din:
• Str. Ștefan cel Mare nr. 11
• Str. Sărărie nr. 6 (Tg. Cucului)
Telefon 112810, 174054.

CONSTRUCȚII 1 SA
execută
CONSTRUCȚII CIVILE
CONSTRUCȚII SOCIALE
CONSTRUCȚII AGRICOLE
REPARAȚII,
CONSOLIDĂRI,
RESTAURĂRI
Str. Decebal nr. 1. Tel. 032.23.13.80, fax 032/13.23.09

LATIN
OFERTA NOASTRĂ ESTE CEA MAI BUNĂ!
La preț de importator materiale pentru amenajări în construcții
• faianță, • gresie, • tăietoare profesionale • tapet lavabil, • var lavabil • vopsea email la spray-uri și la cutii, culori clasice și speciale: cromate și fluorescente • robinete și baterii cadă-duș • chiuvete inox complete de accesorii • încălzitoare electrice • oglinzi • accesorii baie și obiecte sanitare
Str. Cuza Vodă nr 56, tel. 032/115151, 142030
Deschis zilnic 9.oo-19.oo.

A apărut nr. 34/31 august 1995, al revistei
Capital
Săptămînal economic și financiar
○ După faliment urmează rentabilizarea Preluînd o fabrică lichidată, o firmă privată obține o rată a rentabilității de circa 80%
○ Teodor Mihăescu: "Acțiunile vor valora o nimica toată" Președintele FPP IV ne sfătuiește să nu vindem imediat acțiunile obținute la privatizarea în masă
○ Calvarul vizelor continuă Intrarea românilor în Europa începe cu cozile pentru obținerea vizelor
○ Fuga de răspundere civilă Autorul unui accident de circulație poate fi scutit de plata daunelor
○ O lume printr-o singură agenție: PARALELA 45
○ Capital Club Anunță distribuirea legitimațiilor de membru pentru abonații din București

SÎMBĂTĂ
DUMINICĂ
2-3 septembrie 1995
Inclus în nr. 208 (1270)

monitorul
Sport

SPORT, PUBLICITATE, DIVERTISMENT
SECȚIUNEA B

Accent circumflex

Profesionistul Lucescu și docentul Stănescu

Distracția noastră cea de toate zilele, campionatul național, s-a întrerupt, urmează meciul cu leșii lui pan Apostel. Este interesant de văzut în ce măsură se vor lega resturile legiunii străine a lui Iordănescu, decimate de cartonașe și suveniruri gipsate, de nucleul stelist chemat sub arme de generalul-selecționer. Într-adevăr, situația lotului național e mai albastră ca oricînd! De Ilie Dumitrescu, nu-i bai, acesta, de cînd stă cu gîndul numai la pipițe londoneze, care mai de care mai vopsite și mai colorate (noroc că n-a dat de Divine Brown, că om îl făcea!), șomează în teren sau lustruiește banca de rezerve a lui Tottenham, iar cînd vine la națională, dă cu dreptu-n stîngul. Belodedici, în mod normal, n-a fost chemat, el fiind ieșit din orice sistem competițional. Gică Hagi a fost luat mai mult decît onorific la lot, pentru că șanse de restabilire nu prea are. Răducioiu și Lupu sînt suspendați etc. Mai rău că nici pe cei disponibili nu-i putem avea la timp, pentru că, în Europa, campionatele sînt în plină desfășurare. Dacă de la Cruyff sau Gerry Francis ne așteptam la șicane, surpriza a venit de la Mircea Lucescu al nostru, care nu poate juca "importantul" meci din divizia a doua italiană dintre Brescia și Fidelis Andria fără Nelu Sabău! Curat profesionist, nea Lucică al nostru! În aceste condiții, ne așteaptă un rezultat liniștitor la Zabrze. Care să ne liniștească, adică! Noroc că avem ceva puncte în rezervă și o înfrîngere în fața mazurienilor nu ne poate afecta prea mult! Dar, mai știi, poate iese altfel...

Revenind în coloratul peisaj al soccer-ului autohton, rămîn stupefiat de șantajul ordinar pe care-l practică așa-zișii suporteri dinamoviști, care amenință că vor împiedica desfășurarea meciurilor echipei favorite, dacă Dinu nu-l schimbă pe antrenorul Remus Vlad! Propun, deci, ca suporterii să întocmească o listă și să tragă la sorți, prin rotație, care dintre ei să conducă pregătirile echipei dinamoviste: o etapă, nea Gogu, în următoarea lelea Tanța, apoi, domnul profesor Dartanian Stănescu, Gelu Forțosu', Jimmy Limbric și așa mai departe... Și odată implementat experimentul, să fie exportat și în provincie. Pentru că de doctori docenți în fotbal e plină țara, de nu mai poți respira! **(Nicolae GRECU)**

Handbal masculin - Divizia B

Debut în curtea școlii

■ *echipa Politehnica Iași va întîlni astăzi, la Suceava, formația locală Chimia*

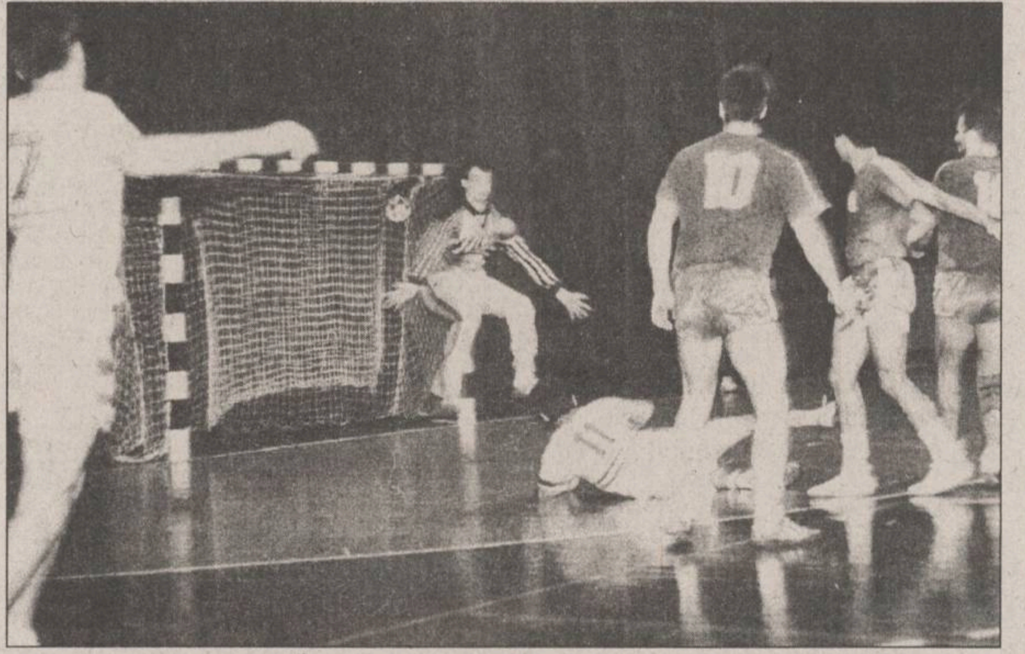

Politehnica Iași dispută astăzi prima etapă a Campionatului 1995-1996. Spre regretul nostru, tot în Divizia B. Startul ieșenilor se dă la Suceava, unde ei vor întîlni, pe terenul Școlii nr. 10 (în aer liber), echipa locală Chimia. Actuala ediție a eșalonului secund se dispută după un nou sistem, cu patru grupe (A, B, C, D) de cîte 10 echipe, cîștigătoarea fiecăreia participînd la turneul final (31 mai - 2 iunie) într-un oraș ce va fi desemnat de F.R.H., urmînd ca primele două clasate să promoveze în Divizia A. Echipa ieșeană va juca în grupa A, etape săptămînale, în ordine cu: Chimia Suceava (deplasare), Dacia Unirea Brăila (acasă), Petrolul Teleajen (d), Socom Focșani (a), Mașini-Unelte Bacău (d), Carom Onești (a), A.S.A. Rotec Buzău (d), Victoria Chișinău (a) și Rapid C.S.U. Galați (d). După două luni de pauză, în ianuarie vor avea loc trei turnee a cîte trei meciuri, pentru fiecare echipă, deci un fel de al treilea tur, urmate de retur și turneul final. Echipele care nu au sală au primit acceptul F.R.H. de a juca în aer liber, în seria noastră fiind în această situație formațiile din Suceava și Onești. În mod cert, aceste două orașe nu vor putea organiza turnee intermediare (care se vor licita sau se vor disputa în orașe neutre) sau pe cel final. Deci, pentru promovare, o echipă va fi nevoită să susțină 30 de partide (27 în serie și trei la turneul final)!

În privința noutăților din lot, ***prof. Dan Corneliu, vicepreședintele C.S. Politehnica Iași*** ne spunea, mai în glumă mai în serios: ***"Singura noutate este că nu avem nici o noutate!"***. Aceasta deoarece Costel Săcăleanu s-a antrenat și în campionatul trecut cu Poli, dar n-a avut dezlegare de la Săvinești. Conducerea tehnică este, de asemenea, neschimbată: ***prof. Dumitru Olteanu și prof. Tiberiu Dăian.*** Dl Dan Corneliu a mai ținut să sublinieze și sprijinul material primit de la societățile: ***IASICON S.A., LEDIF S.R.L., MECON S.A.*** **(G. ANGHEL)**

O problemă dificilă la Politehnica

Ce facem cu fundașii laterali?

Principala carență existentă în formația noastră este în momentul de față fragilitatea flancurilor apărării, care a constituit unul dintre motivele primordiale ale înfrîngerilor din cele două deplasări, precum și ale primirii a două dintre cele trei goluri pe teren propriu. Dacă înaintea campionatului spuneam că lotul trebuie întărit, nici prin gînd nu-mi trecea că pe laturile compartimentului defensiv mai aveam nevoie de cineva, Abălașei și Urdaru pe dreapta, Dănuț Munteanu și Alexa pe stînga lăsînd posibilitatea antrenorilor să doarmă liniștiți vizavi de problema acestor posturi. Ca un făcut însă, datorită unor factori obiectivi și subiectivi, la această oră ambii fundași laterali sînt improvizați. Astfel, Tănase (un fotbalist talentat, de altfel) ocupă postul de fundaș dreapta, dar nu uită că el este de fapt un mijlocaș și ca atare joacă ce știe. Dragoș Urdaru, după mai multe sezoane pe dreapta a trecut pe partea stîngă, însă reacomodarea (pentru că a jucat fundaș stînga timp de două sezoane) întîrzie să apară, deși cu Inter a jucat destul de bine. Mergînd chiar mai departe, în repriza a doua a jocului de la Cluj, pe postul de fundaș dreapta a apărut Cotan, mijlocaș ofensiv consacrat ce nu se poate reprofila peste noapte pe un alt post. Cum s-a ajuns în această situație delicată, știe toată lumea. Dănuț Munteanu nu a putut fi oprit să plece la Selena, Cătălin Abălașei s-a accidentat la Tg. Jiu, iar Alexa a fost cedat nepermis de ușor la divizionara B C.F.R. Fortus. Ne punem întrebarea dacă se știa că sîntem descoperiți pe aceste posturi, de ce nu s-a mers pe mîna lui Alexa, care, pus la punct cu pregătirea, ar fi rezolvat problema fundașului stînga, dar și trecerea lui Urdaru pe postul său preferat. Însă ceea ce a fost a fost, acum trebuie rezolvată de urgență această problemă. O soluție ar fi Vintilă, care în repriza a doua, la Tg. Jiu a corespuns pe stînga, poate chiar și Daniel Pancu ar reuși să uite că la lotul de juniori este mijlocaș, mai ales că el a mai jucat și fundaș dreapta și stînga. Rezolvarea acestei probleme acute este la ordinea zilei, pentru că deși la Cluj am pierdut lamentabil, sîntem încă "în grafic". Deoarece, pînă acum am putea spune că sîntem la "cota zero" la adevăr, pentru că după cum joacă, Steaua poate învinge în deplasare toate formațiile care au ca scop menținerea în D.N. Pentru a putea trece ușor peste eventualele "accidente" pe teren propriu, ar fi foarte bine să aducem ceva și din deplasare. Poate chiar de la Timișoara! **(Ovidiu MINEA)**

Dragoș Tănase, ca fundaș dreapta - o improvizație neinspirată

Preliminariile C.E. de fotbal

Croația și Portugalia pot face pasul decisiv peste Canalul Mînecii

Într-un fel de "avanpremieră" a celor nu mai puțin de 21 de partide ce vor avea loc miercuri, preliminariile Campionatului European de fotbal programează mîine două meciuri destul de interesante. Dacă ambele se vor încheia cu victorii scontate ale gazdelor, vom putea spune că deja cunoaștem două dintre participantele la turneul final din Anglia.

În ***grupa a IV-a preliminară,*** la Split, Croația va primi replica Estoniei. Se întîlnesc lidera clasamentului și codașa, într-o partidă în care Prosinecki, Suker și Boksic n-ar trebui să-și pună decît problema scorului. E greu de crezut că modesta reprezentativă estoniană, care în opt partide a înregistrat tot atîtea înfrîngeri, va putea să pună probleme gazdelor, cu atît mai mult cu cît acestea știu că în cazul unei victorii ar avea în buzunar pașapoartele cu viză de Anglia.

În ***grupa a VI-a***, Portugalia joacă la Lisabona cu Irlanda de Nord. Lucrurile se prezintă destul de asemănător: lusitanii se găsesc în fruntea clasamentului și doar un crunt ghinion i-ar putea întoarce din drumul spre turneul final. Pentru urmașii lui Eusebio și Torres, însă, probabilitatea de apariție a acestui ghinion ar putea fi redusă la zero, dacă mîine vor reuși să treacă și de nord-irlandezi (care au și ei speranțele lor, dar mai mult teoretice...) și să-și adauge în cont încă trei puncte prețioase. **(Ion C.)**

Clasamentul grupei IV:

1. Croația	7	5	1	1	12-2	16
2. Italia	6	4	1	1	11-4	13
3. Lituania	7	4	1	2	7-5	13
4. Ucraina	7	3	1	3	5-8	10
5. Slovenia	7	2	2	3	2-19	0
6. Estonia	8	0	0	8	2-19	0

Clasamentul grupei VI

1. Portugalia	7	6	0	1	24-5	18
2. Irlanda	7	4	2	1	14-4	14
3. Austria	7	4	0	3	22-7	12
4. Irlanda N.	7	3	1	3	10-11	10
5. Letonia	8	3	0	5	9-18	9
6. Liechtenstein	8	0	1	7	1-35	1

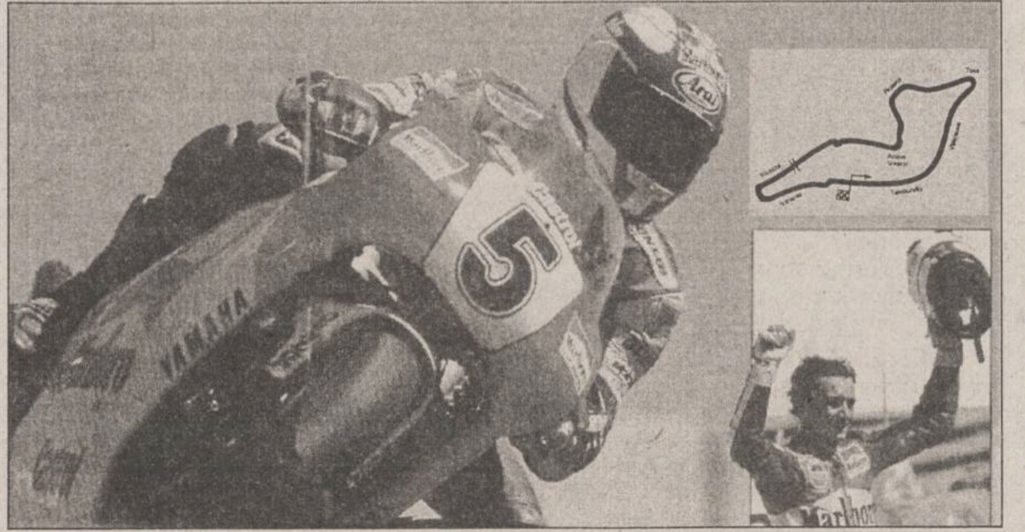

Motociclism viteză

Imola în loc de Laguna Seca

Asa cum vă anunțam, în urmă cu două luni, Federația Internațională de Motociclism (F.I.M.) a ținut cont de cererea organizatorilor Marelui Premiu al SUA - care trebuia să aibă loc la Laguna Seca (California) - de a anula această etapă a C.M., datorită unor situații deosebite. Dar, pentru că numărul de etape trebuia respectat, s-a găsit imediat soluția: pe 3 septembrie, va avea loc Marele Premiu al Națiunilor, la Imola. Circuitul "Enzo e Dino Ferrari", cunoscut mai ales pentru cursele de Formula 1, situat la 33 km de Bologna, este rapid, cu 12 viraje.

Anul trecut, etapa nu s-a disputat la Imola, deci trebuie prezentate pentru 1994 rezultatele de la Marele Premiu al SUA. La 500 cmc, "regina claselor" - decepție pentru localnici încă de sîmbătă: Kevin Schwantz iese în parapeți, în al patrulea tur al încercărilor, este transportat la spitalul din Monterrey, unde se constată o luxație și o fractură. Desi titlul lui Doohan era cert, texanul ar fi vrut cu orice preț să cîștige Grand Prix-ul național! Ar fi fost o cursă de toată frumusețea... Duminică, nemotivat, Doohan n-a forțat, oferindu-i lui Cadalora șansa unei victorii istorice. Revista "Moto Revue" titra: "Cadalora bouscule l'Amérique". Motivul? Luca era primul european care se impunea la clasa 500 cmc în SUA. După el, au sosit Kocinsky și Doohan.

Iată și primele trei locuri la celelalte clase: Romboni, Biaggi, Harada (250 cmc) și Tsujimura, Perugini, Oettl (125 cmc). **(G. ANGHEL)**

În imagine, Luca Cadalora după istorica victorie de anul trecut din SUA

Tenis - US Open

Agassi se teme de Edberg

În turul II al Campionatelor Internaționale de tenis ale SUA, Andre Agassi s-a "chinuit" destul de mult cu spaniolul Corretja, învingîndu-l în cele din urmă în 5 seturi (5-7, 6-3, 5-7, 6-0, 6-2).

Dar americanul se gîndește deja la următorul adversar: suedezul Edberg. "Este foarte dificil să joci contra unui jucător ca Stefan. Este tipul de jucător care crede că poate cîștiga orice meci dacă joacă cel mai bun tenis de care este în stare..." Surpriza zilei, în concursul masculin, a fost realizată de armeanul Sargis Sargsian, care a dispus de Andrei Medvedev (Ucraina, nr.16) cu 1-6, 4-6, 6-3, 6-2, 6-4. Alte rezultate:

Petro Korda (Cehia) - Jacco Eltingh (Olanda) 6-2, 6-4, 3-6, 6-1; Renzo Furlan (Italia) - Derrrick Rostagno (SUA) 6-4, 6-2, 6-4; Daniel Vacek (Cehia) - Sergi Bruguera (Spania, nr.11) 6-2, 6-3, 6-4; Evgheni Kafelnikov (Rusia, nr.7) - Nuno Marques (Portugalia) 6-3, 6-4, 6-4; Marc Rosset (Elveția, nr.13) - Patrick Rafter (Australia) 6-4, 6-4, 3-6, 6-3.

În turneul feminin, În numai 58 de minute, Monica Seleș a trimis-o la locul ei pe Erica de Lone (SUA), adică în poziția a 113-a WTA. Revenită pe terenul de tenis după o absență de 2 ani, fosta jucătoare din Iugoslavia (codeținătoarea locului 1 mondial) este, se pare, hotărîtă să reajungă lidera absolută a ierarhiei feminine. Și asta într-un timp record..."Singurul lucru care m-a deranjat în acest meci a fost vîntul..." a declarat după partidă Monica Seleș. Scor final: 6-2,6-1. Alte rezultate:

Conchita Martinez (Spania, nr.4) - Kimberly Po (SUA) 6-1,6-4; Kimiko Date (Japonia, nr.7) - Lisa Raymond (SUA) 6-2, 1-6, 6-4; Jana Novotna (Cehia, nr.5) - Asa Carlsson (Suedia) 6-1î, 6-2; Anke Huber (Germania, nr.11) - Anne Miller (SUA) 6-0, 7-5;Yone Kamio (Japonia) - Marianne Werdel Witmeyer (SUA) 6-2, 6-7, 6-3; Florencia Labat (Argentina) - Manon Bollegraf (Olanda) 7-5, 6-4.

PANORAMIC

Fotbal - Cupa Italiei

Şi Napoli părăseşte competiţia

În manșa a doua a primului tur al Cupei Italiei: Lecce - Napoli 1-0, prin golul înscris de Francesco Palmieri în minutul 68. Lecce s-a calificat în turul următor. Napoli se alătură formațiilor din "Serie A" (Parma, AS Roma, Torino, Bari sau Piacenza) învinse de echipe din eșaloanele inferioare din "Il Calcio".

În problema violentei

Pelé promite măsuri

Ministrul Sporturilor din Brazilia, Edson Arantes do Nascimento, cunoscut sub numele de Pelé, a declarat război huliganismului de pe stadioanele de fotbal. Într-o emisiune televizată, "Perla neagră" a promis acțiuni hotărîte împotriva celor ce se dedau la acte de violență la meciuri. "Le-am cerut guvernelor locale să întărească măsurile de securitate și să mărească numărul polițiștilor prezenți la meciuri. Am cerut de asemenea instalarea de camere video pentru depistarea celor care vin pe stadion cu gîndul să se bată și nu să se distreze. Îi vom pedepsi pe cei responsabili de vandalism, fie ei suporteri, directori de club sau cluburi care finanțează grupurile de fani" a spus Pelé. Recent, la un meci de juniori dintre formațiile Palmeiras și Sao Paulo, în timpul violențelor declanșate de suporteri, un tînăr a fost grav rănit. Luni, el a decedat în urma leziunilor craniene.

Deoarece sotia sa e însărcinată

Dean Saunders renunţă la prezenţa în naţională

Atacantul galez Dean Saunders a refuzat să facă parte din echipa reprezentativă pentru partida cu Moldova din preliminariile C.E, grupa a VII-a. În prezent jucător la formația turcă Galatasaray, Saunders dorește să rămînă alături de soția sa, care așteaptă un copil. "Ar fi fost incorect să îi cer lui Dean să vină la Cardiff. L-am înțeles și credem că este mult mai bine să stea alături de familia sa" a declarat selecționerul Bobby Gould.

Atletism

Iulia Negură - campioană mondială universitară

Romånca Iulia Negură a cucerit astăzi medalia de aur în proba de 10.000 m, la concursul atletic din cadrul Jocurilor Mondiale Universitare de la Fukuoka (Japonia). Ea a trecut linia de sosire după 32 de minute, 28 de secunde, fiind urmată la 15 secunde de o altă reprezentantă a României, Camelia Tecută. Acest succes este al doilea pentru delegația română la atletism, după aurul cîștigat de Gabriela Szabo la 5000 m.

Formula 1

Berger a semnat pentru Benetton

Pilotul austriac de Formula 1, Gerhard Berger, a semnat un contract pe doi ani cu scuderia Benetton - a anunțat astăzi directorul echipei, Flavio Briatore. "Sîntem încîntați de revenirea lui Berger. În 1986 el a reușit cu Benetton prima sa victorie într-un Grand Prix. Sperăm ca în următorii doi ani să aibă numai succese". În vîrstă de 36 de ani și cu 174 de Mari Premii disputate, Berger poate fi considerat cel mai experimentat pilot din "Marele Circ". El îl va avea coechipier pe actualul său coleg de la Ferrari, Jean Alesi. "Nu a fost o decizie ușoară să mă despart de Ferrari, după o perioadă de excepție petrecută la echipa de la Maranello. În orice caz, Benetton a avut performanțe incredibile în ultimul timp, iar acum îmi oferă un bolid cu adevărat competitiv, cu care sper să cîștig cît mai multe curse" a declarat austriacul. Berger și Alesi îi vor înlocui pe campionul mondial en titre, germanul Michael Schumacher, care trece la Ferrari, precum și pe britanicul Johnny Herbert, rămas momentan fără contract.

NBA

J.R. Reid a fost arestat

Jucătorul formației nord-americane de baschet San Antonio Spurs, J.R.Reid, a fost arestat pe aeroportul din San Antonio pentru port ilegal de armă. În vîrstă de 27 de ani, baschetbalistul din NBA a declarat autorităților că s-a grăbit să prindă avionul și a uitat în valiză pistolul calibrul 45. După o scurtă perioadă de detenție, jucătorul în cauză a fost eliberat. Legile SUA sînt permisibile în ceea ce privește portul de armă, cu o singură excepție: este interzisă purtarea armelor de foc în avion.

Box profesionist

Bruno și McCall la cîntar

Challengerul britanic Frank Bruno a cîntărit cu 6 kg mai mult decît campionul categoriei supergrea (WBC), americanul Oliver McCall, la cîntărirea oficială dinaintea meciului de astăzi. Bruno a ridicat acul cîntarului la 112,2 kg, iar McCall a cîntărit numai 106,4 kg. Americanul își apără titlul pentru a doua oară, în timp ce britanicul atentează pentru a patra oară la un titlu mondial.

Selecție la baschet

Școala Generală nr. 15 din Iași organizează o selecție pentru clasa a V-a, baschet masculin și feminin, pentru anul școlar 1995-1996, în perioada 3-15 septembrie 1995, între orele 10,00-12,00.

TV EUROPA NOVA
canal 54
Duminică, 3 septembrie, ora 22:30
FILM
Scuzați, unde este frîna?
producție SUA
cu: Jackee, Brian Bloom, Harvey Korman
regia: Oz Scott

Flori și aranjamente florale.
Un cadou perfect
cu ocazia
Sărbătorii de Sfînta Maria
oferit
de magazinul Decora.
Str. I.C. Brătianu nr. 36 ,
(Între cofetăria OPERA și restaurantul CINA)
Program 8.00-20.00, duminica 10.00-14.00
tel.: 147165, 145071

RADIO NORD-EST
RADIO NORD EST IASI
duminică pe înserat... 19.00 - 21.00
CLEPSIDRA CU SPORT
o emisiune aproape de sufletul iubitorilor de sport
120 de minute de muzică și sport
can-can-uri
bîrfe
rezultate de ultimă oră
concursuri
realizator Septimiu Sărățeanu
tel. 211550

GRECIA
ATENA
sau SALONIC
în grup
Plecare:
14 septembrie
sau individual
Preț informativ:
780.000 lei

AMERICA
Coasta de vest sau
Coasta de Est
FLY AND DRIVE
Cu o mașină Chevrolet
puteți vizita cele mai
frumoase orașe ale
Statelor Unite al
Americii: New York,
Washington DC, San
Francisco, Orlando,
Miami Beach

TURCIA
(2 zile la Istambul) - 5.09
(transport autocar IVECO cu aer condiționat)
POLONIA
2.09 - 70.000 lei

net
IAȘI - Casa Modei - mezanin, tel. 032-117596
TÎRGU FRUMOS - tel. 032-712408
PIATRA NEAMȚ - tel. 033-233257
KLM AGENT

PUBLICITATE

AGENDA OMULUI DE AFACERI

CABINET STOMATOLOGIC
Medic primar stomatolog
MARIA ȚEPORDEI
Hotel Traian, et. 2, cam. 320
Program: **Luni, Miercuri, Vineri 14.00 - 20.00**
Marți, Joi, Sîmbătă 9.00 - 13.00
Tel. 143330, int. 320

CONFEXBROD FREZIA SRL
comercializează
frigidere, congelatoare (toate tipurile) aragaze, TV alb-negru, TV color, mașini de spălat, mașini de cusut, aparatură electronică, încălțăminte, covoare persane (Belgia și Cisnădie)
IAȘI, Bd. Alexandru cel Bun nr. 36, bl. H 1-2, tel. 251742

NECTARUL - COMP SRL
produce și comercializează în condiții avantajoase
siropuri și concentrate pentru băuturi răcoritoare
Str. Împăcării nr. 33, bl. 919; tel. 032-12.68.64

ACE COMPUTERS
dealer autorizat **DTK Computer**
comercializează tehnică de calcul:
- calculatoare
- imprimante
- componente, accesorii, consumabile

Grigore Ureche 3, bl. W. Mărăcineanu, parter
Tel./fax: 032 - 213122, 213130

CHALLENGER
vinde:
Copiator NASHUA 5120 A3,
20 copii/minut,
Preț copie - 9 LEI,
Stoc limitat.
PREȚ 1.900.000 LEI !!!
Tel. 032/211617, 117981 FAX 032/211617

GHEZACO SRL
vinde din stoc și la comandă:
- rulmenți, cuzineți, curele pentru autovehicole și întreaga gamă de mașini agricole
- piese auto DACIA import

Str. Eternitatea nr. 35, telefon 174381

Log-Soft s.r.l.
Calculatoare SALIENT
Imprimante EPSON, STAR, SEIKOSHA
Fax-uri și copiatoare TOSHIBA
Consumabile
Iași, str. Anastasie Panu 2A
telefon 032-211130, fax 032-137766

TUDOR MAGNUM PLUS SRL
comercializează
toate modelele și mărimile de nasturi și fermoare, mătăsuri, elastic, stofe, ață de cusut, căptușeli, tricoturi, pînză chimică, fîșuri
Pasaj G. Musicescu nr. 6
lîngă sediul IIRUC, spre Rîpa Galbenă
tel. 213676

CLEDOR
magazin specializat piese auto import, vă oferă din stoc:
- bujii, curele, plăcuțe frînă, rulmenți, filtre, uleiuri, garnituri chiulasă, amortizoare, elemente aprindere etc.
- la comandă vă oferim piese cu funcțiuni speciale

Str. Armeană nr. 5, tel./fax 032/112239

TOP SUN SRL
vinde en gros la prețuri fără concurență
- cosmetice "Miraj" AC=0%
- vopsea păr Loncolor, Londacolor
- soluție permanent la rece
- cremă depilatoare
- dizolvant lac unghii
- șampoane contra mătreței și pentru fixarea culorii cu balsam Tancho Ltd Japonia
- produse STAR FOODS AC=0%

TRANSPORT GRATUIT!
Str. Păcurari nr. 156 B. Tel. 032/213482

BICONI SRL
VINDE
la cele mai avantajoase prețuri
- covoare persane import Moldova
- congelatoare, frigidere
- marmură, granit
- mobilier tapițat
- profile de aluminiu
- încălțăminte (en gros)
- mochetă Belgia

Contact: Nicolae Biciușcă, director
Tel./fax 032/162338

TRANSCOM SA
efectuează
- transport auto
- reparații auto

închiriază spații de parcare
Str. Aurel Vlaicu 54, tel./fax 173636, 173078

FLEXAL SRL
execută la comandă
jaluzele venețiene din aluminiu tip oglindă cu lățimea lamelei de 22 mm.
Finețe - calitate - confort.
Șos. M. Varlaam nr. 4 Tel. 137032; 119108.

SIMONA SNC
OFERĂ EN GROS
- Vinuri 1/1 - Băbească neagră, Fetească regală, Tămîioasă Românească, Galbenă de Odobești, Vermut
- Vinuri spumante - Haret, Afrodita, Perla Vrancei, Bucium, Vincon-șampanie
- Vodcă, Rom, Lichior, Alcool sanitar și rafinat, Cognac, Secărică, Rachiu l bere Zimbru 1/2, 1/1 - tip Pils, Moldova
- Zahăr, orez
- dulciuri, cafea, alune, conserve
- Țigări - Carpați, LM, Assos

Depozit: Str. Milcov 2 (Piața Al. cel Bun, Pasaj cale ferată)
Tel. 032/251553, Program: 8-22 (inclusiv sîmbăta și duminica)

SAXON'S
- ȘTAMPILE ÎN 30 MINUTE
- CĂRȚI DE VIZITĂ DE LUX
- ECUSOANE PLASTIFIATE

Str. V. Lupu nr. 122, bloc B6, sc. C - parter
Tel./Fax: 175217

BERTO IMPEX SRL
SIEMENS, PHILIPS, MOTOROLA
- centrale telefonice, telefoane și faxuri
- radiotelefoane
- sisteme de alarmă și protecție - USA
- hîrtie copiator, imprimantă, calc, ozalid
- papetărie, birotică, riboane, diskete

PREȚURI PROMOȚIONALE !
IAȘI, B-dul COPOU nr. 3, tel./fax 032-211114

PROCM SRL
execută Proiectare
- Construcții civile / industriale / agricole
- Instalații sanitare / electrice / termice
- Ridicări topografice
- Studii geo
- Sistematizări verticale

Str. Arcu 21A, tel. 144134, 113227.

SET-ELS SRL
vă oferă următoarele servicii:
- renovări (emailări) căzi; chiuvete; gresie; faianță
- vopsire pardoseli

str. V. Lupu nr. 102A, bl. G4, et. 10, ap. 62
Tel. 170287

ADI - ALEX SRL
Mașina frumoasă cu cheltuială se ține, dar cheltuiala cea mai mică numai la magazinul nostru o puteți face!
Piese auto Dacia la cele mai mici prețuri.
Program: 8^{00}-20^{00} sîmbăta: 8^{00}-14^{00}
Strada Bucium nr. 7 (lîngă service Dacia)

ANGERO SRL
VINDE EN GROS
- Băuturi alcoolice indigene și import
  - Rom, Vodcă, Vin, Spumant
  - Bere, Lichioruri

Avem întradevăr prețurile cele mai mici!
Telefonați acum la **122767** și vă veți convinge.
Livrăm marfă pe bază de contract (cu plata în 3 zile).
Bd. Poitiers nr. 14 (fostă ICRA-CUG)

ARHEU AGIO-COM SRL
oferă în condiții avantajoase, la cele mai mici prețuri:
- BĂUTURI ALCOOLICE *vodcă și rom "Fantes" bere "Premium"*, vinuri de calitate superioare "Videlmar", vodcă și coniac import, palincă (Baia Mare), vin spumos "Afrodita", 10 sortimente lichioruri (Bacău)
- PRODUSE ALIMENTARE: oțet, paste făinoase, sare lămîie, cacao, dulciuri, condimente, esențe
- PRODUSE NEALIMENTARE: detergent, hîrtie igienică, rechizite

Depozite: str. P. Ipsilanti nr. 12, str. Păcurari nr. 55.
Telefon 032/142292.

IRSIDO SRL
vă oferă en gros, tot timpul anului, în condiții avantajoase:
- RECHIZITE ȘCOLARE: caiete, stilouri, acuarele, creioane color, ghiozdane etc.
- ARTICOLE DE BIROU: biblioraftur, mape, dosare, perforatoare, capsatoare etc.
- HÎRTIE CALC, HÎRTIE FAX, HÎRTIE XEROX

Str. N. Bălcescu nr. 18B, telefon 032/114385

and invest
Calculatoare germane omologate DECK - orice configurație
Imprimante EPSON, STAR, HEWLET PACKARD
Consumabile, accesorii, subansamble
GARANȚIE: 1 - 3 ANI
CALITATE LA PREȚURI MINIME !
Reduceri de prețuri pentru elevi și studenți
Iași, str. Păcurari nr. 8 Tel./Fax: 032/210436

S.M. PANIRO S.A. - CLUJ
SUCURSALA IAȘI
Produce și comercializează renumitele produse de panificație și patiserie PANIRO: pîine împletită cu mac, chifle, cornuri, franzele, baghete ambalate și produse tradiționale pentru diferite ocazii.
Bd. Ștefan cel Mare, bl. B2+C mezanin (în spatele Casei Modei)
Tel./Fax: 032/212016

VÎNZĂRI

FEDERALCOOP Sucursala Comercială Iași
Str. Poitiers nr. 4, tel. 136258, 130361 vă oferă la prețuri avantajoase următoarele mărfuri:
- ✓ ipsos tip A - construcții 4 ciment PA - 35
- ✓ textile, încălțăminte
- ✓ articole de uz casnic și gospodăresc
- ✓ plasă rapiță, împletituri sîrmă zincată, ulei mecanisme
- ✓ carte diversă
- ✓ articole papetărie
- ✓ produse alimentare.

Livrarea se face din depozitele Sucursalei la toți cei interesați.

Vînd cornete înghețată de mărime mijlocie, 12 lei-buc. Tel. 143174, 178028.

Oferim hîrtie ambalaj uz general și hîrtie ambalaj specială (pentru preparate și carne).
Tel. 116864, 116370.

S.C. MAVER TRADING S.R.L. Iași, str. Lazăr nr. 38 (7 noiembrie), tel. 230589.
Vă oferă la cele mai mici prețuri:
- tapet lavabil și ultralavabil import Italia și Germania;
- var lavabil pentru interior, exterior și pigmenti,
- aracet, prenadez, chit auto Italia,
- vopsele auto și zugrăveli, diluanți, de policolor,
- feronerie Urbis și China, sanitare, electrice, electrocasnice, menaj,
- căzi baie, lavoare și spălătoare bucătărie acrilice (fibră sticlă).

Afacerea anului!
Cumpărați acum mașina semiautomată pentru duplicat chei auto și chei apartamente. Se cîștigă cu eforturi minime. În Iași se fac în fiecare zi peste 1200 de chei.
Sos. Națională 198, bl. B, sc. A, et. 7, ap. 26, C.P. 765, OP 3. Tel./fax 032/137613.

IEFTIN!
- Cașcaval Sibiu - 5500 lei/kg,
- Pui - 4320lei/kg,

alte preparate din carne, ouă, ulei - la prețuri avantajoase la magazinul *"DIGESTA"*, str. Păcurari, bl. 556 (lîngă Optica Medicală).

Vînd tablă zincată. Tel. 232210.

Vînd gatere import. Preț avantajos. Tel. 232210.

■ Vînd premiu Kodak - o excursie la Londra (Anglia) și suma de 500 $. Plecare în luna octombrie. Preț f. convenabil. Telefon 163782; 158768. (330048)

■ Vînd Setter irlandez, 7 luni, vaccinat. Telefon 212895. (330051)

■ **Vînd cățelușă Brac german (4 luni). Relații la telefon 035/471083. (330096)**

■ **Vînd secție confecții textile, 20 mil. lei. Informații la telefon 232335. (330082)**

■ **Vînd societate comercială, obiect de activitate - producție, servicii, comerț în domeniul construcții, instalații, prelucrări mecanice, cu dotările aferente, sau societate comercială, persoană cu teren disponibil pentru asociere. Informații la telefon 271423, după ora 21,00. (330498)**

■ **Vînd butonieră Juky și triplokuri. Telefon 110748. (330163)**

■ Vînd urgent și convenabil cărut sport și landou sport, în perfectă stare de funcționare. Telefon 212215. (330173)

■ **Vînd loc de veci cu două cripte, la cimitirul Sf. Vasile. Preț: 1 milion. Telefon 131180; 138180, după orele 16,00. (330178)**

■ Vînd două cupoane nominative. Preț fix - 500.000 lei. Telefon 232786. (330185)

■ Vînd telefon electronic, sonerie electronică, trecerea convorbirii în stare de așteptare. Preț - 30.000 lei. Telefon 151704. (330187)

AUTO MOTO

Vînd SKODA 100 S
Tel. 137873
între orele 19^{00}-21^{00}.

Vînd RENAULT 25, TURBO DIESEL. Relații zilnic la tel. 154021, orele 16,00-20,00.

■ Vînd TV minibus 9 locuri, motor Diesel (Brașov), în stare foarte bună de funcționare, pentru transport marfă și pasageri. Preț 8 milioane lei, negociabil. Telefon 110663. (178999)

■ Cumpăr certificat înmatriculare Ford Sierra. Piatra Neamț, telefon 033/212493 sau 216070. (330239)

■ Vînd camion 5,5 t; preț negociabil. Telefon 164088. (330478)

■ Vînd autoturism Fiat 131-S Mirafiorii, cu motor de 1300, culoare albă. Telefon 112493. (330175)

■ Vînd furgonetă Ford Tranzit 1,5 t, 1980, înmatriculată. Telefon 212690, după ora 17,00. (330470)

■ Vînd Ford Sierra 2.0 ILX, 1990, impecabil. Preț negociabil. Telefon 270270. (178042)

ELECTRONICE

Vînd aspirator RAKETA - 12 A - 400W putere - 100.000 lei, aspirator ELECTRON - 1000W putere - 200.000 lei, storcător de fructe și legume - 60.000 lei, filtru de cafea - 45.000 lei, fier de călcat cu aburi - 30.000 lei. Tel. 252975.

Vînd ELECTRIC KITCHEN MACHINE
robot de bucătărie, complex și multifunctional, cuprinde: storcător și tăcător de fructe și legume, cuvă de 1 l pentru frișcă și maioneză, mașină de tocat carne și rîșnit cafea, 2 viteze, 600 W putere. Preț fix 140.000 lei.
Tel. 252975.

SC MONCRIS company SRL
B-dul Independenței nr. 33, lîngă Restaurantul "Bucegi"
VINDE
TELEVIZOARE COLOR
mărcile **PHILIPS, GRUNDING, SABA, TELEFUNKEN**, import Olanda, la prețurile **236.000 - 250.000 lei**.
Garanție 3 luni.
Vă așteptăm!

■ **Vînd urgent LAPTOP, SHARP, PC-4700, V20XT, CGA, 640 RAM (bază), 2FDD, 1,44 MB, interfețe, acumulator, transformator. Preț - 550.000 lei, negociabil. Telefon 116661, între orele 9,00-16,00. (330061)**

CASE - TERENURI

Excepțional! Vînd teren construcții intravilan 4000 mp, zona Fabrica Ceramică, posibilități energie electrică, gaz, apă, transport cale ferată. Preț fix 7000 lei/mp. Tel. 170255, ora 20,00-22,00.

Vînd vilă în Vaslui, zona Copou, str. Aleea Rozelor, suprafață construită: **90,5 m^2**.
Parter: 2 dormitoare, sufragerie, bucătărie, baie și debara.
Etaj: cameră de zi, 3 dormitoare, baie, bucătărie, cămară, 2 balcoane, 2 holuri.
Teren aferent: **300 m^2**.
Preț informativ: **120.000 DM**.
Informații: **032/14.55.30**.

Vînd depozit în Vaslui, zona Gura Bustei.
Specificații:
- suprafață construită **400 m^2**.
- 2 birouri
- curent 380
- înălțime 6 metri
- teren aferent **800 m^2**.

Preț informativ: **75.000 DM**.
Informații: **032/14.55.30**.

Vînd
4.000 m^2 teren în Grădina Botanică (terenul hașurat).
- tot terenul - 25 $/$m^2$.
- parțial - peste 25 $/$m^2$.

Posibilități:
- gaz metan
- instalație electrică
- telefon

Relații la tel.: **251022, 212327.**

■ **Vînd apartament 2 camere, bloc cărămidă, parter, cu balcon închis, Tătărași (Ciurchi). Preț negociabil. Telefon 178416.**

■ Vînd apartament 3 camere, confort I, et. X, faianțat, garaj. Relații la telefon 152855, după ora 16,00. (330220)

■ Vînd apartament cu o cameră, Iași, confort I. Telefon 01/4200920, după ora 20,00. (330044)

■ Vînd apartament 2 camere, confort I, îmbunătățit, în zona Alexandru - "Familial". Preț informativ - 13 milioane. Telefon 151503. (330234)

■ Vînd casă cu 4 camere, 3 holuri, bucătărie, baie, WC, demisol, sobe de teracotă și încălzire centrală, garaj în curte și 1300 mp teren. Relații la telefon 142145, între orele 10,00-18,00, zilnic. (330243)

■ Vînd apartament 2 camere, confort I, Nicolina I, Sălciilor 34, etaj I, scara B, apartament 4, bl. 807, zilnic, între orele 15,00-21,00. (330086)

■ **Vînd apartament 2 camere, decomandat, 50 mp, et. I, Păcurari (Petru Poni), liber din octombrie, 14 milioane lei. Telefon 162455, dimineața, între orele 7,00-9,00 și seara, după ora 20,00. (330091)**

■ **Vînd urgent cca 800 mp teren, Țicău, poziție excepțională, apă, energie electrică. Preț 3500 $ sau echivalentul în lei. Telefon 124580, între orele 20,00-23,00. (330113)**

■ **Vînd clădire, 320 mp plus 1000 mp aferent, cu spații amenajate pentru multiple activități, situată în sat Poiana, comuna Schitu-Duca, la D.N. Iași-Vaslui. Telefon 112186, între orele 8,00-20,00, zilnic. (330102)**

■ Vînd teren, 2000 mp, Șos. Ștefan cel Mare 131. Telefon 178261. (330098).

■ Vînd 800 mp teren intravilan (pentru casă) lîngă șoseaua Horlești (Rediu), preț 2000 lei/mp. Relații la telefon 157301 sau 213091. (330116)

■ Vînd 530 mp teren, Șoseaua Națională, lîngă Depozitul PECO Iași, 32.000/mp, negociabil. Telefon 220060. (330124)

■ Vînd 361 mp teren zona șoseaua Ștefan cel Mare (Copou), 15.000 lei/mp, negociabil. Telefon 220060. (330125)

■ Vînd apartament 2 camere, confort 1, decomandat, suprafață 55 mp plus balcon închis - 9 m, două debarale, telefon, telecablu, îmbunătățiri, situat la et. 9, a doua stație spre CUG din Podu Roș. Telefon 121264. (330140)

■ Vînd teren cu act de proprietate, zona CUG. Relații la telefon 138948, toată ziua. (330135)

■ Vînd casă veche, 300 mp, curte, central, apă, canal, electricitate, perspectivă gaze. Telefon 171090, după orele 20,00. (330057)

■ Vînd casă plus teren 1000 mp, în sat Dancu, comuna Holboca, preț informativ 17 mil. Relații - familia Faur. (330506)

■ Vînd apartament 4 camere, confort I, cu suprafața de 100 mp, preț avantajos. Relații în B-dul Dacia nr.12, bl. SB4, et.8, ap.27. (330182)

■ **Vînd căsuță bătrînească, cu teren 1115 lei/mp, cu vie și pomi fructiferi, lîngă Biserica Frumoasa. Preț: 25.000 lei/mp. Telefon 131180 sau 138180, după orele 16,00. (330177)**

■ Vînd 1000 mp teren intravilan în centru, sat Orzeni, comuna Holboca. Preț negociabil. Telefon 167012. (178030)

■ **Vînd apartament 2 camere decomandate, str. Dîmbovița nr. 16, bloc D12, et. 4, ap. 17, cartier Galata I. Relații duminica, între orele 8,00-12,99. (330462)**

■ Vînd garsonieră, confort I redus, et. 4, zona Minerva, Alexandru cel Bun, 6,5 milioane, negociabil. Relații la telefon 150228. (178039)

■ Vînd teren - loc de casă 463 mp - str. Silvestru nr. 30. Preț - 22.000 mp, negociabil. Telefon 153565. (330191)

CUMPĂRĂRI

Datorită unui accident regretabil, colecția cotidianului MONITORUL a fost descompletată. Rugăm pe toți cei care ne pot sprijini la refacerea acestei colecții să se adreseze redacției. Exemplarele lipsă (numere din anul 1991: 5, 29 iunie și 9 septembrie) vor fi achiziționate contra cost, la prețuri negociabile. Relații la telefon 271271, int. 106, 271333, int. 106, 172557, int. 106.

■ Cumpăr dolari și mărci, preț avantajos. Telefon 211865. (178147)

■ **Cumpăr teren pentru garaj, zona Bucșinescu, Smîrdan. Telefon 170809. (178344)**

■ **Cumpăr certificate de proprietate, la cel mai mare preț. Relații la toneta cu lozuri din fața Poștei din Podu Roș, orele 8,00-20,00. (330065)**

■ Cumpăr certificate de proprietate la cel mai mare preț. Telefon 158502. (330081)

■ Anticar, cumpăr cărți numai cantități mari, la domiciliul clientului. Telefon 270076. (330110)

ÎNCHIRIERI

Ofer o cameră (în apartament cu 3 camere) la 1-2 studente (eleve) pe o perioadă îndelungată, cu acces la baie și bucătărie, zona Nicolina 1, et. 1.
Relații la tel. 129995 sau 118880.

Oferim hîrtie ambalaj uz general și hîrtie ambalaj specială (pentru preparate și carne).
Tel. 116864, 116370.

Tineri căsătoriți căutăm pentru închiriere garsonieră sau apartament cu 2 camere semimobilat (oferim 70.000 lei/lună). Relații la telefon **210232**, între orele *12.oo - 16.oo*.

■ Ofer apartament 2 camere, nemobilat. Plata anticipat 4 luni. Telefon 132331, după ora 17,00. (178336)

■ Caut să închiriez apartament mobilat cu 2 sau 3 camere, în zona centrală, pentru 24 august - 31 octombrie. Plata în valută. Telefon 250014.

■ Ofer pentru închiriat spațiu comercial de 18 mp, în cartierul Nicolina-CUG, amenajat pentru depozit sau desfacere (magazin mixt) cu plata anticipat pe 6-12 luni, negociabil la fața locului în condiții avantajoase, doresc seriozitate. Telefon 251052, ziua și 120870, după ora 21,00. (330066)

SCHIMBURI

Schimb apartament 4 camere confort II, Alexandru cel Bun cu apartament 2 camere și garsonieră. Tel. 156211

Schimb apartament 2 camere cu garsonieră plus diferență în bani. Telefon 159303.

■ Schimb apartament 3 camere, B-dul Independenței, cu apartament 2 camere și garsonieră, zone centrale sau semicentrale. Telefon 210535 sau 146946. (330070)

■ Schimb mașină Dacia 1310 cu 22.000 km cu garsonieră, eventual diferență. Telefon 172050. (330483)

■ Schimb apartament 2 camere Podu Roș cu apartament 3 camere, confort I, zonele Podu Roș, 7 Noiembrie, Oancea, Tătărași, Gară. Ofer diferență negociabilă. Telefon 178096. (330181)

■ Schimb apartament 2 camere, Dacia, cu garsonieră plus diferență: Alexandru, Nicolina, Mircea. Telefon 124633, duminică între orele 10,00-14,00. (178035)

■ Schimb casă bătrînească cu grădină mare (vie, pomi) la 17 km de Iași, în centrul comunei, cu apartament în zonele Podu Roș, Copou, Păcurari sau garsonieră în zonă centrală. Informații la telefon 210119. (330186)

DECESE

Cu sufletele cernite de lacrimi, fiicele, ginerii, nepoții frații și surorile vor conduce pe ultimul drum pe cea care a fost Bersan Ecaterina, 54 ani, o devotată mamă, soră și bunică. Înhumarea va avea loc sîmbătă, 2.09.1995, ora 11,00, la Cimitirul "Sf. Petru și Pavel". Dumnezeu s-o odihnească în pace.

■ **De ce ai plecat de lîngă noi? Noi te așteptăm mereu acasă/ Să ne așezi la masă/ Și cu un cuvînt frumos și drag/ Iubirea să ne-o dai din prag. Traian, Mihai - fii, Eugenia, Viorica - surori, nepoții, cumnații și cumnatele regretă trecerea în neființă a celui ce a fost APETROAIE VASILE, 87 ani, fost picher la Secția Județeană de Drumuri și Poduri. Plecarea cortegiului se va face din str. lt Negel nr. 7 A, duminică, 3 septembrie 1995, la ora 13,00, spre cimitirul Eternitatea, unde va avea loc înmormîntarea. Odihnește-te în pace. (178036)**

■ **Cu nemărginită durere, familia anunță decesul prematur al celui care a fost TOMEI IORDACHE, model de soț, tată, socru și bunic. Corpul neînsuflețit este depus în capela bisericii "Înălțarea Domnului" (C.U.G.). Înhumarea va avea loc sîmbătă, 2 septembrie 1995, ora 13,00, la cimitirul "Sf. Vasile". (178034)**

CONDOLEANȚE

Familia ing. Ursescu Mircea aduce un pios omagiu celui care a fost un om deosebit, colonel **IANĂȘI ION.** Sincere condoleanțe familiei îndoliate.

Vecinii din bl. G4, sc. B regretă moartea prematură după o scurtă și grea suferință a celui care a fost un om deosebit **VASILE MATEI** și transmit sincere condoleanțe familiei, soției și celor doi băieți, greu loviți de această despărțire dureroasă. Vasile nu te vom uita niciodată. Dumnezeu să te odihnească în pace.

Aurica și Constantin Asandei transmit sincere condoleanțe finului lor MIHAI CHIHALĂU din Pașcani și familiei îndoliate pentru decesul tatălui și este alături de el în aceste momente grele. Dumnezeu să-l odihnească în pace.

Consiliul de Administrație al Comisiei Județene de Credit Iași regretă profund dispariția celui care a fost **TOMEI IORDACHE** și transmite sincere condoleanțe familiei îndoliate.

Colectivul Oficiului Poștal nr. 4 Iași transmite sincere condoleanțe familiei OPRICĂ pentru pierderea suferită.

Prof. Aurelian Simionescu transmite sincere condoleanțe și profunda compasiune familiei pentru trecerea în neființă a domnului COSTACHE PLĂCINTĂ licențiat în drept. Dumnezeu să-l ierte.

■ Maria Puica Costăchescu regretă profund decesul nașului IANĂȘI ION. Condoleanțe familiei. (330154)

■ **Prietenii apropiați sînt alături de Ana-Maria Tocoi la pierderea pricinuită de decesul tatălui și transmit sincere condoleanțe familiei. (330126)**

■ **Colegii promoției anului 1995, Horticultură Iași, anunță cu regret dispariția fulgerătoare a celui care a fost coleg și prieten DANIELESCU MIHAI, și transmit condoleanțe familiei îndurerate.**

■ **Familia Aniculăesei regretă stingerea prematură din viață a prietenului și vecinului VASILE MATEI și în aceste momente de grea suferință este alături de întreaga familie. VASILE, nu te vom uita niciodată! Dumnezeu să te ierte și să-ți fie țărîna ușoară. (178040)**

■ Colectivul atelierului Conductori fir TEROM S.A. Iași transmite sincere condoleanțe colegei Rusu Anișoara pentru decesul tatălui, fiind alături de ea în aceste momente grele. (178031)

■ Familiile Petreanu, Preduchin și Ciupercă transmit sincere condoleanțe distinsei profesoare Mihaela Ianăși. (330512)

COMEMORĂRI

S-a împlinit un an de cînd scumpul nostru soț, tată și bunic **ARCHIP IOAN** ne-a părăsit, lăsînd în urma sa durere și inimi zdrobite de dor și singurătate. Îl vom păstra veșnic în amintirea noastră. Dumnezeu să-i ierte sufletul lui bun.

■ **Pe 2 septembrie se împlinesc 2 ani de cînd s-a stins din viață ANITEI DUMITRU (Mitică). Lacrimi și flori pe tristul tău mormînt. Te plîng soția și întreaga familie. Dumnezeu să te ierte și să-ți fie țărîna ușoară. (330158)**

■ **Au trecut 6 luni de cînd iubitul nostru frate a plecat pe drumul fără întoarcere, ȘTEFAN SIMION, la numai 62 ani. Îl plîng mama, sora, frații, cumnatele și nepoții. Nu te vom uita niciodată frate iubit, suflet nobil și blînd. Dormi în pace. Comemorarea, duminică, 3 septembrie 1995, ora 12,00 în comuna Ungureni, județul Botoșani. (330505)**

■ **Astăzi se împlinesc 40 de zile de la dureroasa despărțire de cea care a fost o bună soție, mamă și bunică, HLUȘCU CATINCA. Dumnezeu să o odihnească în pace. (178029)**

OFERTE SERVICII

S.C. reparații frigidere la domiciliul clientului, garanție un an. Tel. 117814.

SERVICII MEDICALE MOBILE
(asistență medicală la domiciliu; consultații medicale; prescriere de rețete în regim compensat; recomandări și investigații paraclinice; tratament de urgență; asigurarea transportului și internării în caz de necesitate; oferim de asemenea servicii de infirmerie la domiciliu).
Sunați la telefon
113130/569
zilnic între orele 7,00-23,00.
"CORPO-SAN"
vă ajută!

■ **Repar, la domiciliul clientului, mașini de spălat Automatic orice tip; mașini de spălat vase, mașini de uscat rufe. Efectuez verificări anuale, reparații capitale etc. Rebobinez motoare. Telefon 173204. (234124)**

PUBLICITATE

Reparații frigidere și instalații frigorifice. Deplasări la domiciliu. Lucrări garantate, prin SC **POLAR SERVICE** SRL IAȘI. Tel. 220859

AFINVEST
Telefon 129877, 139710
NOI VĂ SPUNEM PRIMII BUNĂ DIMINEAȚA!
Puteți avea **MONITORUL** - ziarul Dvs. preferat, la prima oră. Acest serviciu modern este asigurat **gratuit**, la domiciliu, numai prin firma *AFINVEST*

Pentru voi dragi copii, Joyeux Joujou - micrograădinițe în limba franceză - primește înscrieri în anul școlar 1995-1996; copii de 4 - 5 ani, pentru grupa la care va lucra educatoarea din Belgia, d-ra Anne Dastroy. Relații la tel. 114263, orele *8.oo-12.oo*; *18.oo-20.oo*.

Facultatea de Știința și Ingineria Materialelor a Universității Tehnice "Gh. Asachi" Iași
Splai Bahlui stg. nr. 63; tel. 032/174420/100 organizează concurs de admitere pentru următoarele **secții de specializare (5 ani)**:
Profil Metalurgie - 75 loc. din care:
Știința materialelor: 25 loc., curs zi;
Prelucrări plastice și tratamente termice 25 loc. curs zi.
Turnarea metalelor 25 loc. curs zi.
Colegiu (3 ani)
Profil: Metalurgie
Controlul proceselor metalurgice, 25 loc. curs zi.
Ciclul de studii aprofundate
Profil: Metalurgie
Ingineria suprafețelor și modificarea structurii aliajelor, 10 loc. curs zi.
Planul de învățămînt aprobat pt. anul universitar 1995-1996 este bazat pe folosirea intensivă a computerelor. Vă așteptăm!

Dr. IORDACHE CONSTANTIN medic primar pediatru, oferă consultații la domiciliul copiilor bolnavi. Apelați permanent la tel. 214001 (inclusiv noaptea).

Doriți să montați sau să modernizați o MOARĂ DE CEREALE? Moara dvs. necesită reparații? Vreți productivitate sau extracție mai mare, calitate mai bună? NICI O PROBLEMĂ! ROTA-TORA Tel. 032/252204

TURISM INTERN
Vatra Dornei
Bușteni
Sinaia
Predeal
Pîrîul Rece
Slănic Moldova
Cîmpulung Moldovenesc
Motel Cristina - Ceahlău
Hotel Rarău
Motel Oglinzi
Băile Felix
Canaba Voroneț
Covasna
Băile Tușnad
Motel Nehoiu
Agenția de Turism "Totem" Casa Studenților Iași (Piața Eminescu) Tel. 032/213545.

Facultatea de Inginerie și Management Agroturistic din Academia Universitară ATHENAEUM
(autorizată de Guvern), cu sedii în București și Iași primește prin transfer, studenți (anii II-V) de la facultățile și colegiile neautorizate, pînă la 15 septembrie 1995, cu susținerea ulterioară a examenelor de diferențe. **Concursul de admitere în anul I va avea loc la 16 septembrie 1995 prin teste grilă la Biologie (clasa XII) și Geografie (clasa XII).** Relații la tel. Iași 032/214.067 și 032/232.650, București 01/666.13.88

Agenția de turism Prosper Meridian organizează săptămînal excursii în:
- *UNGARIA* (Budapesta - joi)
- *POLONIA*
- *TURCIA*

și lunar în: ISRAEL, ITALIA, GRECIA. Relații și înscrieri: Hotel Continental, cam. 106. Tel. **211060.**

TURISM EXTERN
TURCIA
A. Marea Marmara, autocar 9 zile, mic dejun, 415.000 lei, săptămînal.
B. Marea Egee, cazare 7 zile, pensiune completă, 73.000 lei/zi, săptămînal.
CHINA
avion, 10 zile, mic dejun, săptămînal
Germania
săptămînal transport autocar dus-întors; facilități pentru copii
FRANȚA
A. autocar, 12 zile, mic dejun, Salzburg - Strasbourg - Pans (5 nopți) - Nurnberg - Viena, 26 septembrie, 26 octombrie.
B. avion, 8 zile, mic dejun, Paris, săptămînal.
C. Week-end la Paris, avion 4 zile, mic dejun, 21 și 28 septembrie, 5 și 19 octombrie.
GRECIA
A. tur clasic, autocar 8 zile, mic dejun, Salonic - Atena - Kalambaka; 28 septembrie; 14 și 28 octombrie.
B. individual cazare 7 zile, stațiunea Metamorfosis (la 90 km. de Salonic); 375.000 lei/lunar
AUSTRIA
autocar, 8 zile, mic dejun, 6 octombrie.
EGIPT
A. avion, 5 zile, mic dejun; Cairo, lunar
B. avion, 8 zile, pensiune completă, croazieră pe Nil, Cairo.
C. avion, 11 zile, mic dejun, Cairo, lunar
CIPRU
avion, 8 zile, mic dejun și cină, 21 septembrie, 21 octombrie.
INDIA
avion, 10 zile, cină și mic dejun, 28 septembrie, 28 octombrie.
THAILANDA
avion, 9 zile, mic dejun, lunar
Agenția de Turism "Totem" Casa Studenților Iași (Piața Eminescu) Tel. 032/213545

Executăm la comandă orice tip de mobilier. Material pentru finisaj, import. Tel. 110722.

INTERFON de ACCES cu CARTELĂ marca ELECTRA
Practic, durabil, de calitate, garantează LINIȘTEA, CURĂȚENIA și SIGURANȚA SCĂRII BLOCULUI dumneavoastră!
Instalare și service. Plata în rate. Contracte avantajoase pentru IULIE - AUGUST.
Vă rugăm sunați la: sc ELECTRA srl sos. Nicolina 919. tel. 032-126276.

Agenția de Turism Magellan organizează săptămînal excursii în: Ungaria - joi - 65.000 lei. Turcia - miercuri și sîmbătă - 90.000 lei. Polonia - miercuri și sîmbătă - 70.000 lei. Tel. 212337.

■ **Doriți un medic de familie, Cabinetul doamnei dr. Rusu Violeta-Liliana vă stă la dispoziție cu consultații gratuite pentru medicină generală și pediatrie, la tarife avantajoase - tratamente naturiste și bioenergetice. Adresa este: Str. Mitropolit Varlaam nr. 5, Cămin C4 (Universitatea "M. Kogălniceanu" - fost cămin CFS) din spatele Hotelului CONEST, lîngă Bazar, camera 103. Relații suplimentare la telefon 127300, 178578 - după ora 22,00. (178975)**

■ Tund cîini cu aparat "Privileg" (Germania). Telefon 174853, seara. (330062)

■ Inginer, repar televizoare color și alb negru. Telefon 128356. (330063)

■ **Contabil, 25 ani experiență în domeniu economic (comerț), țin evidență contabilă pe calculator personal sau manual. Telefon 163012. (330121)**

■ **Transport marfă și persoane, orice distanță, cu Dacia break nouă. Telefon 163088. (330494)**

LOCURI DE MUNCĂ

Societate comercială caută pentru contracte de muncă în străinătate în domeniul construcțiilor următoarele meserii: dulgheri, zidari, fierari, faianțari, zugravi. Așteptăm curriculum vitae la București, C.P. 61 - 122 (a se indica și telefonul).

Agenția de Protecția Mediului Iași anunță posturi vacante de: ECONOMIST I A, gradația 1 - secția finanțe contabilitate, cu o vechime în specialitate peste 10 ani. CONTABIL - treapta profesională I, gradația 1, secția contabilitate, cu o vechime în specialitate peste 5 ani. Relații suplimentare la tel. 147365.

SC MOLDOFOREST SA Iași, str. Gh. Asachi nr. 2 angajează prin concurs CONTABIL ȘEF pentru S.I.L. Ciurea. Concursul va avea loc în ziua de 20.09.1995, ora 10,00, la sediul societății. Condițiile de participare: studii economice superioare, vechime în domeniul financiar, contabil de minimum 3 ani. Relații suplimentare la tel. 112592.

Caut femeie peste 40 ani, pentru îngrijire copil de 2 ani jumătate. Tel. 137596, după ora 17,00.

■ **Societatea Comercială ASAM S.A. Iași angajează prin concurs un economist, specialitatea - economia industriei, promoția 1995; un economist - specialitatea finanțe-contabilitate, promoția 1995. Concursul va avea loc în ziua de 20.09.1995, orele 11,00, la sediul societății din Iași, str. Aurel Vlaicu nr. 77. Cererile de înscriere însoțite de copia diplomei vor fi depuse la B.R.U. - Administrativ, pînă la data de 19.09.1995. Relații suplimentare și bibliografie la telefon 175880, interior 112. (178037)**

■ **Căutăm 10 persoane tinere (de preferință studenți, dar nu numai) pentru o activitate de aproximativ trei săptămîni. Cîștiguri mari. Posibilitatea unei angajări pe perioadă nedeterminată. Vă așteptăm la Hotel Traian, camera 139, între orele 10,00-14,00 și 16,00-18,00. (330190)**

FELICITĂRI

■ **Cu ocazia împlinirii frumoasei vîrste de 65 de ani, soțul, copiii, ginerii, surorile și nepoții transmit multe urări de bucurie, sănătate și fericire dragei lor Isachi Didina din sat Mitești, comuna Miroslăvești, Iași. "La mulți ani!" (330485)**

PIERDERI

■ Pierdut legitimație pentru Biblioteca Centrală Universitară Iași pe numele Bejinariu Corvin. O declar nulă. (178032)

■ Pierdut legitimație pentru Biblioteca Facultății de Științe Economice Iași pe numele Bejinariu P. Corvin. O declar nulă. (178033)

■ Pierdut contract vînzare-cumpărare pe numele Jora Marcel. Îl declar nul. (178038)

■ **Pierdut autorizație sanitară de funcționare pentru Hotel "Unirea" Iași, aparținînd de S.C.T. MOLDOVA S.A., eliberată de I.P.S.M.P. Iași pentru anul 1995. Se declară nulă. (330193)**

LICITAȚII

U.M. 0347 Iași achiziționează prin licitație publică deschisă fără preselecție, cu respectarea Ordonanței nr. 12/1993 și H.G. nr. 63/1994 **cartofi consum - 110 t.** Produsele se vor livra conform planificării făcute de achizitor. Plata se va face cu dispoziție de plată după recepția mărfii. Termenul limită de depunere a ofertelor este de *13.09.1995*, ora 14.oo la sediul unității din str. Manta Roșie nr. 18. Licitația va avea loc în ziua de *14.09.1995*, ora 10.oo la sediul unității. Documentele referitoare la licitație se pun la dispoziția ofertanților interesați de către U.M. 0347, contra cost, în baza unei scrisori de intenție de participare din care să rezulte bunurile pentru care se dorește a se licita.

FEDERAL COOP Iași organizează în fiecare zi de luni, ora 11,00, ședințe publice de licitație pentru vînzarea imobilizărilor corporale disponibile (spații de depozitare, spații de producție, spații comerciale, mijloace de transport, utilaje, mobilier, remize metalice etc.). Relații privind bunurile oferite spre vînzare precum și prețul de pornire a licitațiilor se poate lua la te. 132223 sau de la cooperativele de consum din localitățile unde sînt amplasate imobilizările corporale.

■ Consiliul Local al orașului Săveni, județul Botoșani, organizează la data de 3 octombrie 1995, ora 10,00, licitație publică. 1. Forma, scopul și obiectul licitației. Licitația publică deschisă fără preselecție pentru execuția obiectivului de investiții "Modernizare rețele termice. Ansamblul de locuințe Al. I. Cuza, oraș Săveni", județul Botoșani. 2. Denumirea și sediul entității achizitoare. Consiliul Local al orașului Săveni, str. 1 Decembrie nr. 1, județul Botoșani. Telefon 031/541070. 3. Denumirea și sediul organizatorului. Consiliul Local al orașului Săveni, str. 1 Decembrie nr. 1, județul Botoșani. 4. Sursa de finanțare. Transfer de la bugetul de stat. 5. Condiții de participare. Societăți cu personalitate juridică română de stat și particulare care au ca obiect de activitate în statutul societății "Lucrări de construcții și instalații" autorizate I.S.C.I.R. și care dispun de personal autorizat și să aibă cel puțin o lucrare, executată, similară în domeniu. 6. Adresa și data de procurare a documentelor de licitație respectiv de predare a ofertelor. Consiliul Local al orașului Săveni, str. 1 Decembrie nr. 1, județul Botoșani, telefon 031/541070, începînd cu data de 4 septembrie 1995, ora 8,00. Depunerea ofertelor se face pînă la data de 3 octombrie 1995, ora 16,00, la sediul Consiliului Local al orașului Săveni, camera 21. 7. Adresa și data ținerii licitației. Deschiderea licitației va avea loc la sediul Consiliului Local al orașului Săveni în ziua de 3 (trei) octombrie 1995, orele 10,00. 8. Localizarea amplasamentului și modul în care acesta poate fi vizitat. Orașul Săveni, ansamblu de locuințe Al. I. Cuza

DIVERSE

MEDITAȚIA VIPASSANA
O nouă conferință cu tema Vipassana va avea loc în curînd în Iași. Vipassana înseamnă a vedea lucrurile așa cum sînt. Meditația nu înseamnă retragerea din societate ci permite celor care o practică să facă față calm și echilibrat tuturor problemelor vieții. Este un proces de purificare prin autoobservare, tehnica nu are nimic comun cu vreo religie sau sectă organizată, dezvoltînd - pe baza unei vieți morale - capacitatea de concentrare, control asupra minții, cunoașterea propriei naturi interioare, compasiunea și iubirea curată. **Pentru alte detalii privind organizarea și desfășurarea cursurilor VIPASSANA în România vă invităm să participați vineri, 15 septembrie 1995, ora 17,00 la conferința ce va avea loc în sala Azur la Casa Tineretului.**

Promoția 1975 a Liceului "E. Racoviță" organizează în luna octombrie întîlnirea de 20 ani de la terminarea liceului. Absolvenții care doresc să participe sînt rugați să contacteze telefonic una din următoarele persoane: Marta Chiriac (Panait), tel. 163324; Marius Bandol, tel. 251682 sau 178126, Luminița Grădinaru (Dorofte), tel. 210666, pînă la 10 septembrie 1995.

■ Caut auto, fără șofer. Telefon 271468. (330498)

ULTIMA ORĂ

VÎNZĂRI

TACOMIS SRL *vă oferă:* Tablă zincată 0,5 mm, 125x2500 mm, provienență rusească. Pentru informații sunați la **142289** și **148019**

SC "VIBLANC" SA *vă oferă:*
- Frigidere Arctic 240 l - 590.000 lei
- Frigidere Arctic 140 l - 430.000 lei
- Congelatoare Arctic 210 l - 760.000 lei
- Congelatoare Arctic 120 l - 520.000 lei
- Lăzi frigorifică 113 l - 550.000 lei
- Combine Artic frigorifice 230 l - 750.000 lei
- Mașină spălat cu storcător AL7 - 325.000 lei
- Storcător rufe - 115.000 lei
- Masini cusut Nicoleta - 285.000 lei
- Mașini cusut Diamant - 330.000 lei
- Aragaze de SATU - MARE
  - cu 3 ochiuri
  - cu 4 ochiuri
  - cu 5 ochiuri

5309 și 5301
Produsele au garanție un an de zile. Pentru informații sunați la: **148019** și **142289**.

■ Vînd garsonieră, baie, bucătărie, balcon, parchet. Relații str. V. Ureche, Bl. M 6, et. II, ap. 14, Galata. (330194)

CONDOLEANȚE

Un pios omagiu celui care a fost om de o rară noblețe sufletească prof. dr. **MIHAI COTRUȚ** din partea familiei doctorant GEMENE Gheorghe. Sincere condoleanțe familiei îndoliate.

Colectivul de cadre didactice de la Școala Normală "V. Lupu" este alături de d-na prof. Mihaela Ianăși în aceste momente grele și transmite sincere condoleanțe familiei.

SURPRIZA ZILEI !

Fiecare persoană care a publicat un anunț de mică publicitate în cotidianul **Monitorul** participă în fiecare zi la **o tragere la sorți cu premii în lozuri.** În fiecare zi, de luni pînă vineri se extrag 3 nume cîștigătoare iar sîmbătă 5 nume.
Numele cîștigătorilor se publică în paginile de mică publicitate ale cotidianului **Monitorul**.
Persoanele cîștigătoare de astăzi sînt:
1. **Aanei Elena**
2. **Iordache Zănica**
3. **Ciobanu Sandu**
4. **Crăciun Adrian**
5. **Condrea Gabriel**

Persoanele cîștigătoare sînt rugate să vină să-și ridice premiile de la sediul cotidianului **Monitorul**, et.II, cam. 212; în fiecare zi între orele 10^{00} - 16^{00} cu buletinul de identitate.
Informații la telefon **144776**.

Sincere condoleanțe și întreaga compasiune distinsei mele profesoare, Mihaela IANĂȘI. Andreea Sava.

Familia ing. Purtuc Dumitru și Mariana împărtășesc durerea prietenei și colegei lor, prof. Mihaela IANĂȘI și sînt alături de ea în aceste momente de grea cumpănă.

■ **Un grup de prieteni din Păcurari transmit sincere condoleanțe prietenului lor Florin Matei pentru pierderea tatălui. Dumnezeu să-l odihnească în pace!**

LOCURI DE MUNCĂ

■ **Angajăm 4 vînzători produse alimentare cu experiență în domeniu. Relații la telefon 213615. (330199)**

LICITAȚII

■ Consiliul comunal Miroslava anunță concesionarea suprafeței de 250 mp teren în satul Cornești, com. Miroslava, jud. Iași. Concesionarea va avea loc în ziua de 15 septembrie 1995, la sediul Consiliului comunal Miroslava. (330197)

DIVERSE

■ Anunțăm pe această cale, cîtuși de puțin perversă, că emisiunea "Gamela cu nechezol" se petrece în fiecare zi, duminică, de-o vreme între orele 8,30-12,00. Noi: ~~Radu Tepordei, Adrian Teodoriu, Liviu Comănescu, Florin Mare,~~ Liviu Comănescu, Adrian Teodoriu, Florin Mare și Radu Tepordei, așa, cu nădejdea că emisiunea noastră va genera un fenomen de masă, vă așteptăm la întîlnirea radiofonică pe 72,44 FM, Radio Nord-Est. (330192)

OFERTE SERVICII

■ **Contabil, țin evidență. Telefon 111807.**

■ **Transport marfă cu microbuz VW, orice distanță, 1 t, 180-220 lei/km, 6500 lei/h în oraș. Decontare legală. Telefon 211673.**

■ **Filmări video, orice ocazie, cu aparatură Panasonic, direct pe casetă mare. Prețurile cele mai mici. Telefon 270562.**

■ **Filmări video, ieftin (Sony). Telefon 120841, după ora 15,00.**

■ Filmări video profesionale, casetă normală, avantajos. Telefon 130180.

■ Filmări video, aparatură Panasonic, casetă mare, mixaje, profesionalism, seriozitate. Telefon 116710, 150471; 176290.

■ Transport marfă pe orice distanță, cu autocamion de 7 t. Telefon 166521.

■ Filmări video, 20 mii lei/h. Seriozitate, calitate. Telefon 232000.

■ Transport marfă cu izotermă 7 t, ieftin și rapid. Telefon 231757.

■ **Filmări video profesionale, videoclipuri publicitare, mixaje în studio specializat. Telefon 114422.**

■ **Transport marfă rapid, cu autocamion Raba 10 t, acoperit. Telefon 210443.**

■ Filmări video, aparatură Panasonic, experiență, seriozitate, preț minim. Telefon 110671.

■ **Executăm confecții metalice. Telefon 174143.**

■ Transport marfă cu camion 7,5 t, pe orice distanță. Telefon 125177.

■ Contabilă cu experiență, îmi ofer serviciile unei firme particulare. Telefon 174822 sau 174758.

■ Transport marfă cu autoutilitară închisă, 2,5 t, volum mare, pe orice distanță. Telefon 157066.

■ Șofer profesionist categoriile B, C, E, vechime 5 ani și muncitor necalificat, ne oferim serviciile unei firme particulare. Rugăm seriozitate. Telefon 174137.

■ **Execut fotografii color cu aparat profesional, calitate remarcabilă. Telefon 120881.**

■ **Filmări video profesionale, mixaje, efecte speciale digitale, numai cu aparatură Panasonic, la cele mai scăzute prețuri. Telefon 112016.**

■ **Montez telecomenzi pentru orice tip de televizor color, video, receptoare satelit. Telefon 134704, între orele 10,00-20,00.**

■ **Inginer electronist. Reparații de înaltă calitate la aparate rusești și alte tipuri. Montări programatoare cu 55 și 90 programe, cu telecomandă și afișare pe ecran, teletext. Garanție. Telefon 134427.**

AGENDA OMULUI DE AFACERI

ALCIS S.R.L. Iași
efectuează următoarele lucrări speciale
- Renovare obiecte sanitare: căzi, chiuvete, vase WC, faianță, prin metoda emailării
- Aplicare de pardoseli calde, de izolație hidrofugă antiacidă, antistatică, cu o mare rezistență la uzură, recomandate în apartamente, depozite, magazine, hale industriale, creșe, școli, spitale
- Protecție hidrofugă și tratament împotriva mucegaiului, la pereții încăperilor în mediu cu umiditate intensă (înlocuiește faianța, avizată a lucra în mediu alimentar)
- Vopsire antiacidă și anticorozivă

Economisiți timp și bani apelînd la serviciile noastre.
str. Lascăr Catargi nr. 64; tel. 032/112732; fax 032/113538

MIOR SRL
Tușăm și retușăm orice tip de ribbon
- timpul de lucru: maximun 24 ore, modalitatea: fără extragere din casetă.
Prețul minim!!!
Tel./fax 032/117920

PETRA SRL
societate mixtă româno germană
- transformatoare toroidale de rețea în gama 15VA - 5000VA
- rebobinări motoare și transformatoare electrice
- acționări electrice și automatizări
- lămpi și becuri cu halogen 20, 50W
- proiectoare și becuri cu halogen 100(150)W, 300(500)W
- reclame luminoase
- componente electronice, aparatură electronică - import Germania

str. Împăcării nr. 27, tel. 125808, fax 221281

S.C. ROTHERM SRL
oferă soluții tehnice și echipament pentru încălzire, condiționarea aerului, tratarea apei
reprezentant al firmelor:
RADIANT - arzătoare automatizate pentru combustibil gazos, lichid tip M și C.L.U.
CIAT - unități de ventilație, climatizare și tratarea aerului, schimbătoare de căldură cu plăci
CIMM - vase de expansiune
TEHNOCLIMA - generatoare de aer cald
Tel. 175105

SC EXTRA CLASS SRL
distribuitor al firmei KOBER
vinde
- vopsele
- lacuri
- diluanți
- grunduri
- vopsea marcaje

La comandă - vopsele speciale.
sos. Națională nr. 35 tel. 230490

ROMAGRICOM SRL
ofertă de excepție:
- baterii auto, import, marca SCHNAPP 12V - 170A, 12V - 70A, 12V - 58A, formate, un an garanție
- anvelope 1100/20, marca BARUM CONTINENTAL
- multiple piese de schimb pentru autoturisme, autocamioane și tractoare

Podu Iloaiei - jud. Iași (la parterul blocului 14). Tel. 030/210073.

EMI SRL
vinde
frigidere, congelatoare, combine frigorifice, aragaze, televizoare color, aspiratoare, mașini de spălat, mașini de cusut, aparataj electric, confecții, tricotaje, încălțăminte
B-dul Independenței 19, bl. 1-5, parter, tel./fax 117530

DIRECT SRL
produce și comercializează
- lichid de frînă
- antigel
- electrolit
- tananți pentru industria pielărie-blănărie

Asigurăm calitatea produselor și a transportului.
Str. Tătărași 31, tel. 032/176335, fax 032/270321

REXIM SRL
vinde avantajos băuturi en gros
● bere ● vin ● vodcă ● rom ● lichior ●
Iași, str. Tătărași nr. 68 (vizavi de Piața Tătărași Chirilă)

TORNA-IMPEX SRL
comercializează utilaje frigorifice pentru magazine, import Italia:
- lăzi frigorifice (300-700 litri)
- vitrine frigorifice orizontale (1,2 - 2 metri lungime)
- vitrine frigorifice verticale (tip Coca-Cola)

- alimentare 220 V;
oferim service garanție și postgaranție
Prețuri foarte avantajoase !!!
Calea Chișinăului nr. 35, Iași 6600 (depozitul fostei I.C.R.A.)
Tel. 032/137770 sau 137780 int. 34; fax 032/211175

Autohouse Păcurari
- comercializează autoturisme străine second - hand din stoc și la comandă
- primește autoturisme în regim de consignație pe bază de comision minim

Adresa: la capătul troleului 45 - Tel. 250940. Fax: 221666

ELIT SA
cercetare-proiectare, producție, service în domeniul industriei electronice, electrotehnice, mecanicii fine:
● mașini bobinat ● instalații spălat-degresat cu ultrasunete ● instalații pretratare folii ● aprinderi electrice auto ● electropompe submersibile ● transformatoare electrice ● stații electrice de lipit termostate ● dispozitive metrare ● instalații sudură prin puncte ● surse alimentare ● AMC - electrice/electronice ● dispozitive manuale pentru prelucrarea tablei ● orice fel de confecții metalice.
Livrarea se face pe bază de comandă, la preț de producție.
Calea Chișinăului 43A, tel. 032/232617

CENTRUL COMERCIAL IULIUS
Amplasat în centrul financiar și de afaceri al orașului, vă oferă spre închiriere spații pentru
- reprezentanță
- activitate comercială en gros și en detail
- depozitare

Str. Ghica Vodă 3D, Iași - 6600 (Centrul Civic)
Tel: 032/214480 Tel./Fax: 032/211821

LACHI & Co
vinde en gros
• vin la litru, vin spumos, vin la 3/4 l • 12 sortimente lichior, secărică, cognac, vodcă, rom TRACIA, vodcă BUCOVINA, rom DODU, rachiu, alcool rafinat ● bere ● băuturi răcoritoare • șampanie • zahăr (Roman)
• produse zaharoase (Roman), cu un adaos comercial de 0%.
Șos. Bîrnova nr. 4 (lîngă Restaurantul "Trei Sarmale"). Tel. 032/131917

LEON
- Hîrtie imprimantă import Germania A3, A4 în 1,2,3 exemplare la preț de importator direct
- Vopsele și pigmenți textili produse de firma BEZEMA A.G. din Elveția
- prestează servicii de imprimerie pe suport textil
- execută etichete imprimate pe suport textil (tehnoredactare gratuită)

Sradela Sărăriei nr. 11; tel. 110489

SC EXTRA CLASS SRL
dealer autorizat
vinde
- uleiuri de motor **maraven**
- aditivi pentru benzină și motorină
- slick 50 - tratament motoare și transmisii
- bar's - tratament sisteme de răcire

sos. Națională nr. 35 tel. 230490

Magazin BEAUTY XEROX
Reprezentanță ALPHA SOUND (casete audio-video)
- tehnică militară în locuința d-voastră prin senzori de infraroșu (alarme auto, magazin, locuință)
- hîrtie pentru scris, xerox, imprimantă, pelur, calc, ozalid, indigo
- papetărie, rechizite, birotică, produse 3M, diskete, filme foto
- multiplicări xerox, p.s. și consumabile RANK XEROX
- copieri benzi și casete magnetice (audio-video)

Str. C. Negri nr. 60, tel./fax 113511.

CASA LEBĂDA
produce
hipoclorit de sodiu, uz casnic și industrial, chit pentru geamuri
comercializează
perhidrol, prenadez, detergenți
Șos. Bucium 23 (Fabrica de Gheață), tel. 232348

Farmacia LĂPUȘNEANU
asigură
o gamă diversificată de medicamente cu plată, cît și compensate.
Se pot face rezervări prin anunț telefonic.
Str. G. Muzicescu nr. 6 (lîngă Palatul Telefoanelor)
Program zilnic: 8^{00}-20^{00} sîmbătă și duminică 8^{00}-13^{00}.
Telefon 213050

Farmacia COMFARM SRL
În ajutorul sănătății dumneavoastră!
Asigură o gamă diversificată de medicamente cu plată, cît și compensate.
Se pot face rezervări prin anunț telefonic.
Str. Tătărași 48, tel. 176728.
Program: 8,00 - 19,00, sîmbătă și duminică 8.00 - 14,00.

LIVIUS
- Calculatoare (garanție 3 ani)
- Imprimante
- Componente, accesorii, consumabile
- Programe de contabilitate CIEL

str. Fătu 1A, tel/fax:032/11.22.21

TESTER TRADING
unic distribuitor al produselor:
KRAFT JACOBS SUCHARD
(dulciuri de Brașov)
preia comenzile d-voastră prin agenții săi comerciali sau la tel. 250559, 250699
TRANSPORT GRATUIT ! AC 0%

DEALER AUTORIZAT FIAT
AUTO PADOVA:
- autoturisme și autoutilitare FIAT
- piese de schimb

Adresa: B-dul T. Vladimirescu nr. 4 tel./Fax: 213230
SERVICE: FIAT, LANCIA, ALFA ROMEO
Adresa: B-dul Poitiers nr. 14 tel. 136758

ALFA CIVIC
distribuie
scule, dispozitive, unelte, accesorii BOSCH, MAKITA, METABO, STAYER, FELISATTI, FIAC, P.G.M., AQUAPOMPE
Tel. 032 / 137613

HOROSCOP

BERBEC

(21 mart. - 20 apr.):

Nu ați scăpat și ultimul tren, dar mai aveți de stat în gară cîteva ceasuri bune. Așteptarea nu e lucrul care vă place cel mai mult pe lume.

TAUR

(21 apr. - 20 mai):

Întîmplarea face parte și ea din regula jocului, iar norocul îi ajută pe cei curajoși. Nu vă angajați în polemici și nu vă lăsați provocat(ă).

GEMENI

(21 mai - 21 iun.):

Nu vă lipsește înțelepciunea, dar aveți zile cînd nu mai vreți să ascultați de sfatul rațiunii. Vă prinde parcă o lehamite de atîta "necesitate", mai vreți și "libertate".

RAC

(22 iun. - 22 iul.):

Nu mai cocoloșiți lucrurile, chiar dacă în discuție este o persoană apropiată. Dacă spargeți buba, este și spre binele ei, și în folosul dvs.

LEU

(23 iul. - 22 aug.):

Aproape că ați și uitat de gustul intimității din pricina activităților publice. Este timpul să vă retrageți în doi, nu mai aveți alte obligații.

FECIOARĂ

(23 aug. - 22 sept.):

Sînt momente cînd nu mai poți da înapoi, nu trebuie să ajungeți pînă acolo. Mai aveți timp să reveniți asupra hotărîrii, nu vă va acuza nimeni de slăbiciune.

BALANȚĂ

(23 sept. - 22 oct.):

Complicațiile nou apărute nu vă permit să evoluați la nivelul cel mai înalt. De data aceasta mulțumiți-vă cu puțin: e mai bine decît nimic.

SCORPION

(23 oct. - 21 nov.):

Spiritele s-au mai calmat, puteți avansa, cu tact, propunerea dvs. Nu trebuie însă să vă așteptați ca ea să fie acceptată de la bun început.

SĂGETĂTOR

(22 nov. - 21 dec.):

Ca să scăpați de neplăceri nu trebuie să dați bir cu fugiții. O explicație cît de cît clară vă poate scuti de alte încurcături în viitor.

CAPRICORN

(22 dec. - 19 ian.):

Gîndul cel bun v-a ajutat să descîlciți o situație care părea extrem de tulbure. N-a fost nevoie să recurgeți la trucuri, puțină perspicacitate e suficientă.

VĂRSĂTOR

(20 ian. - 18 febr.):

Mai ascultați-i și pe alții, nu aveți întotdeauna dreptate. Dacă mîndria vă oprește s-o recunoașteți deschis, faceți-o măcar în sinea dvs.

PEȘTI

(19 febr. - 20 mart.):

Insistențele v-au luat o grămadă de timp și de nervi, însă a meritat. Cel puțin acum aveți siguranța că înțelegerea va fi respectată.

LEGENDA:

- *vă paște ghinionul;*
- *prudența e mama înțelepciunii;*
- *n-aveți nimic de pierdut;*
- *șansa vă surîde*

În cartea "Case closed" de Gerald Posner

Adevărul despre moartea lui Kennedy

■ în opinia autorului, Lee Oswald este singurul autor al atentatului

În ciuda zecilor și sutelor de cărți, filme, foiletoane, subiectul morții misterioase a președintelui J.F. Kennedy nu s-a epuizat încă, după aproape 32 de ani. Recenta apariție a cărții istoricului Gerald Posner, "Case Closed", pune punct tuturor speculațiilor: președintele a fost asasinat de un dezechilibrat (Lee Oswald).

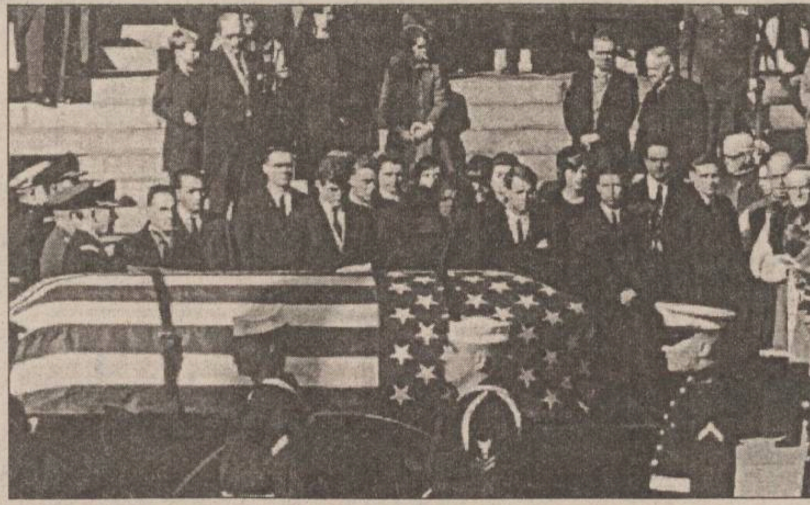

Zeci de ipoteze, nici una confirmată

Pentru a ne reîmprospăta memoria, să rezumăm (au trecut 32 de ani): pe 29 noiembrie 1963, la Dallas, Lee Oswald **(foto jos)** trage trei focuri de armă în președintele Statelor Unite, ucigîndu-l.

Se instituie imediat o comisie de anchetă condusă de Earl Warren, președintele Curții Supreme de Justiție. După zece luni de muncă, materializată în 470 de pagini și 26 de volume cu declarații ale martorilor, acte, fotografii și desene, comisia n-a avut nici un motiv pentru a ajunge la concluzia că fusese vorba de un complot organizat din interior sau de puteri străine pentru a-l suprima pe Kennedy. Bineînțeles, mulți americani nu au acceptat aceste concluzii. Totul părea prea simplu și la fel de frustrant ca un roman polițist fără ultimele pagini.

Conform ipotezelor avansate ulterior, complotul putea fi organizat de: rușii albi; exilații cubanezi; neonaziștii americani; cubanezii pro Castro; comuniștii; Ku-Klux-Klan; înalți ofițeri ai Pentagonului; președintele Lyndon Johnson; Allen Dulles (ex-director al CIA) și Edgar Hoover (ex-director al FBI); industriașii din domeniul armamentului și al petrolului; Earl Warres și colaboratorii săi la raport; Mafia; poliția din Dallas.

Opinia publică americană nu mai știa ce să creadă. Circula și o afirmație cu tentă ironică: "Dar cine nu făcea parte din complot?".

Speculații dintre cele mai fanteziste

Cert este că mulți au profitat pentru a face bani. În 1976 Michael Eddowes, un scriitor britanic, publică un scenariu delirant: adevăratul Oswald ar fi fost suprimat cînd a fost în URSS și a fost înlocuit cu un agent KGB! Și cere dezhumarea pentru că i s-a părut că sicriul lui Oswald era "prea mic" pentru a încăpea în el "adevăratul Oswald". La deshumare, însă, s-a constatat că în sicriu era adevăratul Oswald! Au mai existat oameni care s-au acuzat ei-înșiși de a-l fi ucis pe Kennedy, pentru publicitate. În total, 28 de persoane "au mărturisit" că au tras asupra președintelui!

În 1967, Jim Garrison face o declarație stupediantă: complotul a fost pus la cale la Miami, la o petrecere a homosexualilor de extremă dreaptă, contactați de înalte personalități americane. Afirmația sa s-a dovedit a fi un bluf... dosarul era gol.

În 1979, un raport oficial despre cele două asasinate, cel al lui Kennedy și al lui Martin Luther King, confirma raportul Warren: Lee Oswald era autorul focurilor de armă. Dar s-a menționat și probabilitatea existenței unui al doilea trăgător ale cărui gloanțe n-au atins pe nimeni. Concluzia: "Președintele a fost asasinat, probabil, ca urmare a unei conspirații".

În 1980 și 1982, o altă anchetă guvernamentală, bazată pe teste științifice acustice extrem de precise, a desființat-o pe cea din 1979. În 1988, departamentul Justiției al Statelor Unite a sistat orice investigație și a clasat dosarul, 25 de ani după săvîrșirea faptei, conchizînd că nu există nici probă evidentă în favoarea unei conspirații.

June Oswald: "Tatăl meu l-a asasinat"

S-a făcut și filmul "J.F.K.", cu un scenariu scris după cartea lui Jim Garrison "Pe urmele asasinilor", și regizat de Oliver Stone ("Platoon", "Născut pe 14 iulie", "Doors"), film care a provocat un adevărat scandal prin personajele implicate - înalte personalități ale Statelor Unite, din diverse domenii. La atacurile suportate, Oliver Stone s-a apărat cu violență. După părerea lui, jurnaliștii celebri, în activitate în 1963, sînt vinovați de a nu fi elucidat "misterul Kennedy".

Oliver Stone ar fi putut include în filmul său, "J.F.K", o scenă care s-a derulat într-adevăr într-o școală din Texas. Un profesor enumeră lista președinților Americii. Ajuns la numele lui Kennedy, o fetiță de 10 ani spune calmă colegilor ei: "Tatăl meu l-a asasinat". O chema June Oswald. Dacă Marina Oswald, soția lui Lee, ar fi avut cea mai mică îndoială, ar fi mărturisit acest lucru fiicei sale?

În sfîrșit, o carte excelentă și convingătoare a apărut în colecția "Crima secolului" - "Case Closed" de Gerald Pasner. Sînt reluate aici toate datele problemei și, după treizeci de ani, se dă dreptate raportului Warren. Cercul s-a închis. Dosarul Kennedy este clasat. Să-l lăsăm pe președintele-martir să se odihnească în pace sub steagul din Arlington, în "lințoliul de purpură" cu care sînt acoperiți marii dispăruți... **(Traducere și adaptare, după "Paris Match", de A.M. BLEHAN)**

A fost descoperit un jurnal scris de John F. Kennedy în 1945

Editura americană Regnery Publishing va publica în luna noiembrie un jurnal ținut de fostul președinte John F. Kennedy în 1945 în timpul unei călătorii în Europa. Editura a cumpărat imediat documentul de la un fost angajat al lui Kennedy. Cartea, ce va fi lansată pe 22 noiembrie, cu ocazia comemorării a 32 de ani de la asasinarea președintelui, are 152 de pagini și se va numi "Preludiul unei conduceri: jurnalul european al lui John F. Kennedy". J.F.K. avea 28 de ani cînd a scris jurnalul și lucra ca reporter pentru grupul de publicații Hearst. În această calitate, el a vizitat Anglia, Franța, Germania și Irlanda. Jurnalul conține opiniile lui Kennedy asupra politicii internaționale, iar unele dintre acestea vor fi o adevărată surpriză, susțin editorii. Viitoarea carte va dezvălui gîndurile fostului președinte privind reconstrucția Germaniei, vizita în bunkerul lui Hitler, și chiar observații personale despre femeile germane.

■ Cerbul de aur ■ Cerbul de aur ■ Cerbul de aur ■

Anita și Ray sînt certați

Cei doi membri ai lui "2 Unlimited", Anita și Ray, sînt certați destul de serios. Ei nici măcar nu-și vorbesc. La hotelul "Aro", Anita stă la etajul 6, iar Ray la etajul 5. Cearta lor, care durează de cîtva timp, nu influențează însă prestațiile de pe scenă.

Se pare că rușii au cîștigat la videoclip

Din surse neoficiale, am aflat că la secțiunea videoclip, premiul întîi a fost cîștigat de trio-ul rusesc "Cramp The Leg". Interpelat de reporterii "Monitorului", șeful grupului a declarat că nu știe nimic. De remarcat că joi, seara, din motive "obiective" - vodka "Rasputin" - doi dintre componenții grupului nu au putut urca pe scenă. Cel care a făcut-o, avea și el ceva alcool în "sînge". La un moment dat, el a uitat că trebuie să mimeze și a uitat să ducă microfonul la gură. Între timp, banda - cu vocea sa - se derula spre deruta spectatorilor care abia atunci au sesizat că se cîntă play-back total. Astfel 4500 de spectatori au stat în ploaie contra cost, pentru a urmări doar "pantomimă". Chiar și în condițiile de play-back total, sonorizarea a fost catastrofală.

Chinezii nu au "servit" barul "Aro"

În noaptea de joi spre vineri, majoritatea concurenților de la cele trei secțiuni - dar și trupa de acompaniament a celor de la "Temptations" - au luat cu asalt night-clubul "Aro". Au lipsit cu desăvîrșire reprezentanții Chinei. De fapt, ei nu au călcat niciodată în luxosul bar de noapte. Pînă la ora 4 dimineața, s-a dansat în draci. La solicitarea fetelor (mai ales) s-a renunțat chiar la "tradiționalul" deja "karaoke". De departe, cea mai bună dansatoare s-a dovedit a fi Vlacia, componentă a trio-ului USS (Germania). De semnalat că joi, noaptea, Titus Munteanu a interzis fetelor de la "Școala vedetelor" să se distreze în local, pentru a fi în formă la recitalul programat în noaptea de vineri spre sîmbătă.

Hugo de Campos nu agreează posturile de radio

"Campionul" interviurilor, în ultimele două zile, a fost simpaticul prezentator de la MTV, Hugo de Campos, prezent în juriul festivalului. El a răspuns amabil tuturor posturilor t.v. care l-au contactat, dar a evitat pe cît a putut să acorde interviuri posturilor de radio

Temptations a cîntat în fața a doar 1200 de spectatori

Deși în prima parte a serii de joi, în amfiteatru au fost circa 5.000 de spectatori care au înfruntat cu stoicism ploaia, după recitalurile laureaților de anul trecut - Mona Roșoga și Worthy Davis - Piața Sfatului s-a golit. Doar 1000 - 1200 de persoane au rămas - ploaia încetase - să-i urmărească pe cei de la Temptations. Quintetul american a susținut un recital de zile mari, aprecierile în acest sens fiind unanime. Ieri, sute de brașoveni comentau cu regret neinspirata părăsire a amfiteatrului.

Din cauza ceței de vineri, elicopterele care trebuiau să transporte grupul Temptations la București nu au mai putut decola.

Pentru a ajunge în timp util la Sofia - transportul cu autocarul înspre Capitală a durat peste timpul planificat - cursa TAROM București - Sofia a fost ținută la Otopeni două ore, pînă la sosirea celor de la Temptations.

Cu M.C. Hammer în Poiana Brașov

Vedeta serii de astăzi, rap-erul american M.C. Hammer, a sosit în Poiana Brașov vineri și s-a cazat la hotel "Alpin". Nu a coborît din mașină decît după ce membrii trupei sale au verificat și "aprobat" camerele. La ora 13,30 a fost programată o conferință de presă cu ziariști sosiți de la Brașov cu un autobuz special. Într-o deplină ordine și disciplină, au fost schimbate întrebări și răspunsuri și astfel am aflat printre altele:

- ■ în turnee are un regim alimentar special, din care lipsesc cu desăvîrșire carnea și grăsimile
- ■ idolul său muzical este James Brown, în al cărui show a fost invitat acum două săptămîni
- ■ urăște țigările și fumul - a formulat cererea expresă ca la conferința de presă să nu se fumeze
- ■ de România a auzit doar prin sport (Nadia Comăneci), iar invitația l-a surprins foarte tare. Dar cum îi place să cînte în locuri noi, nu a refuzat
- ■ are un băiat de doar 2 luni, pe care îl cheamă ca și pe el, Stanley jr., dar îi spune Hammer. De altfel, lui îi mai spun Stanley doar mama și prietena sa
- ■ nu a avut necazuri cu violența în turneele sale, dar aceasta există în mai toate orașele și uneori se răsfrînge și asupra artiștilor și a muzicii
- ■ în America, a cîntat acum cîteva săptămîni, în fața a 25.000 de persoane, 7-8 piese dar la Brașov, avînd în vedere faptul că este pentru prima dată, s-a hotărît să cînte 18 melodii, număr ce depășește de altfel și contractul
- ■ temele religioase au rămas încă în textele sale, dar, în general, îi place să scrie cîntece despre lucruri frumoase

Programul de astăzi

Începînd cu ora 20,00, vom asista la a doua seară a concursului de interpretare. În afară de Aurelian Temișan, căruia îi ținem pumnii, se vor mai lupta pentru "Cerb": CRIZANA (Spania), TOMASO FLAUTO (Italia), LISE NIELSEN (Danemarca), MARK MATHISON (Marea Britanie), EKA DELI (Indonezia), SANDY LANGHART (SUA), JAN WERNER (Norvegia), ARZU ECE (Turcia), USS (Germania), STINA JEAN (Finlanda) și DEVON NIKO (Canada).

Juriul, modificat considerabil față de primele două zile, este compus din: Christian Clausen (Germania), Odd Arnid Stromstad (Norvegia), Roberto Arcadu (Italia), Liu Huan (China), Manabu Kobayashi (Japonia), Margareta Feldt-Arehn (Suedia), Horia Moculescu (România), Ivalyo Vanev (Bulgaria), Nuno Figueira (Portugalia), Gildas Lefeuvre (Franța).

După încheierea concursului, va urma show-ul lui Ioan Gyuri Pascu și, după pauza devenită clasică, M.C. Hammer.

Lansare de casetă "Școala vedetelor"

Vineri, la orele 16,00, la librăria "St. O. Iosif", s-a lansat caseta audio "Școala vedetelor", "opera" copiilor talentați, conduși de Titus Munteanu.

Au fost prezente la manifestare persoane importante din conducerea TVR în frunte cu domnul Dumitru Popa, fetele și băieții de la "școală" și un număr record de adolescenți înfierbîntați, înghesuiți între cei 4 pereți ai neîncăpătoarei - pe moment - librării.

Caseta a fost produsă de ROTON SRL și TVR și a fost realizată într-un timp record, între "Mamaia" și "Brașov" **(Lucian GHEORGHIU, Sandi LEONTIEȘ)**

Premierele cinematografice ale acestei săptămîni

CONGO

Producție a studiourilor "Paramount Pictures", SUA, 1995. Scenariul: John Patrick Shanley (după un roman de Michael Crichton).

Un captivant thriller, realizat după un roman de Michael Crichton, autorul multor best-seller-uri, dintre care "Jurassic Park" se bucură de cea mai mare popularitate. După cum spune și titlul, "Congo" își plasează acțiunea în Africa, unde o expediție americană încearcă să descopere legendarul oraș pierdut Zinj. Legătura expediționarilor cu baza de la Houston este efectuată cu ajutorul unui satelit. În timpul unei transmisii în care echipa tocmai anunța găsirea orașului pierdut cu faimoasa sa bogăție de diamante, baza de la Houston recepționează imagini înspăimîntătoare ale morții cercetătorilor, dar și silueta diformă a unui animal necunoscut. Întrucît transmisia a fost întreruptă brusc, se hotărăște ca o nouă expediție să plece în Congo pentru a dezlega misterele. Pe drumul spre Africa, escortați de ghidul Monroe Kelly, noii expediționari se trezesc pe un teritoriu înconjurat de păduri din paleozoic, niciodată locuit de oameni civilizați. Ei află întîmplător secretul orașului dispărut Zinj și își dau seama că în Congo oamenii sînt specia aflată pe cale de dispariție!

Marți, 5 septembrie 1995, ora 19.00: Tombolă, organizată de MEDIAPRO

CREATORII DE COȘMARURI

("In the Mouth of Madness"). Producție a studiourilor "New Line Cinema", SUA, 1994. Scenariul Michael DeLuca

Regizorul John Carpenter ("Starman", "Prințul întunericului", "Ei trăiesc") își invită spectatorii la o nouă călătorie într-o lume în care realul și imaginarul coexistă, iar coșmarurile pot fi declanșate în orice moment. Un detectiv primește sarcina de a descoperi manuscrisul furat al unui roman horror care face apologia unei lumi dominate de forțele răului...

Filmele acestei săptămîni

"CONGO". Producție SUA, 1995. Thriller după un roman de aventuri de Michael Crichton. Cu: Dylan Walsh și Tim Curry. Regia: Frank Marshall. Premieră. **Cinema "Victoria"** (Telefon. 112502) - ora 9.00 - **800 lei** - orele: 11.00; 13.00; 15.00; 17.00; 19.00. - **1500 lei**

"Creatorii de coșmaruri". Producție SUA, 1994. Thriller SF Cu Sam Neill, Jurgen Prochnow, Charlton Heston. Premieră **Cinema "Republica"** (Telefon: 114327) - ora 9.00 - **700 lei** - orele: 11.00; 13.00; 15.00; 17.00; 19,00 - **1300 lei**

Sala mică: Program de videotecă. Orele: 10,00; 12,00; 14,00; 16,00; 18,00; 20,00.

"Băieți răi". Producție SUA, 1995. Comedie polițistă, cu Martin Lawrence, Tea Leoni. **Cinema "Copou"** (Telefon: 145738) - ora: 9.00 - **500 lei** - orele: 11.00; 13.00; 15.00; 17.00 - **1000 lei**

"ECRAN CLUB" - ora 19.00 - **1000 lei** **"E pericoloso sporgersi".** Comedie satirică de Nae Caranfil.

1-4 septembrie: "Profu' de engleză". Producție SUA, 1994. Comedie cu Danny DeVito. **Cinema "Dacia"** (Telefon: 164740). - ora: 9,00 - **300 lei** - orele 11.30; 14.00; 16.30; 19.00 - **700 lei**

5-7 septembrie: "În arșița soarelui" Producție SUA, 1991. Cu: Anthony Hall și Michael Paré. - orele: 9.00; 11.00; 13.00; 15.00; 17.00; 19.00.

Viitori studenți la medicină, bucurați-vă

A apărut pe piață broșura cu răspunsurile la testele propuse pentru examenul de admitere la UMF Iași, sesiunea septembrie 1995

Broșura poate fi cumpărată de la difuzorii de presă din Iași, precum și de la punctul de preluare a anunțurilor de mică publicitate al cotidianului MONITORUL, de la magazinul Materna

INTEGRAMA ZILEI

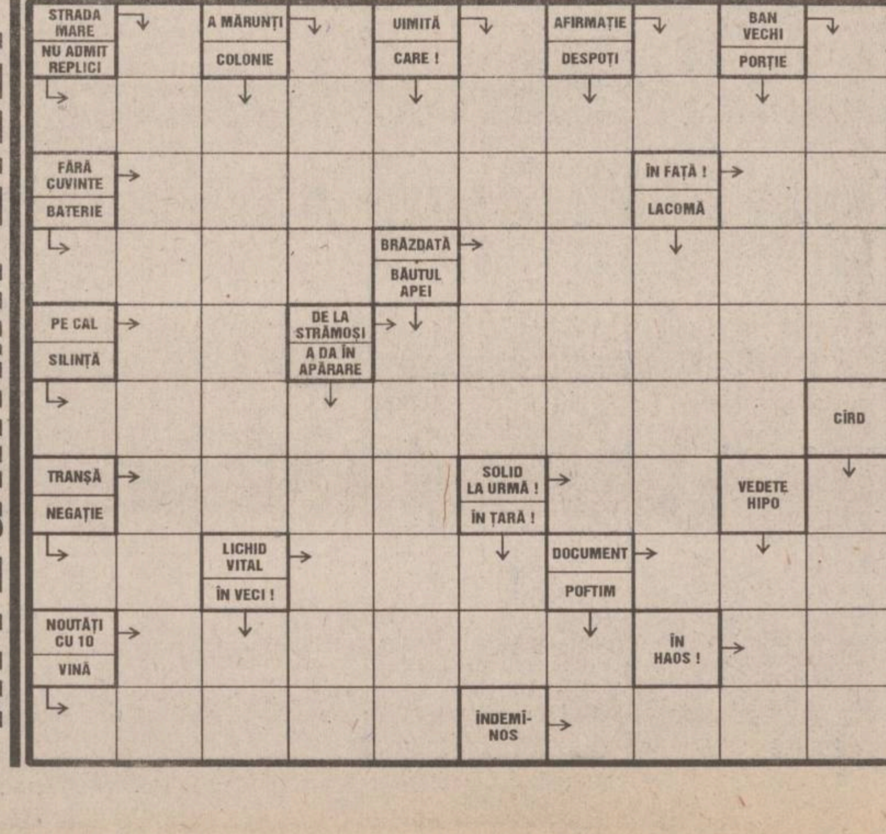

Nelu DUMRAVĂ

Autoturismele Dacia se scumpesc din nou

Începînd de luni, 4 septembrie 1995, conducerea SC "Automobile Dacia" SA Pitești a decis scumpirea autoturismelor Dacia. Prețurile cu amănuntul, incluzînd și TVA, sînt următoarele:

Dacia Berlină 1310 E - 8.299.200 de lei
Dacia Break 1310 CE - 8.876.100 de lei
Dacia Pick-Up 1304 LE - 9.315.100 de lei
Dacia Plat 1304 Drop Side - 9.455.400 de lei
Dcia 1307 ECV 4 trepte - 9.820.300 de lei
Dacia 1309 E - 8.731.700 de lei
Dacia Liberta E - 8.972.500 de lei
Dacia Autosanitară CL - 8.972.500 de lei

Premiile la "Cerbul de Aur"

La concursul de interpretare:
premiul I - Luo Zongxu - China **premiul II** - Jan Werner - Norv. **premiul III** - Eka Deli - Indonezia

Secțiunea Videoclip:
I. Tele 7 abc - Silvia Dumitrescu
II. TeleCare Purple - Canada - Michael B.
III. Hua Yi Audio & Video Company Ltd. - Li Na - China

Concurs discografic:
I Devon Niko - Canada
II Aureo Baquirro - Mexic
III Silvia Dumitrescu - România

Premiul presei și pentru cea mai bună interpretare a unui cîntec românesc: Elis Lovric - Italia

Marele Premiu "Cerbul de Aur" pentru videoclipul "Message" - Cramp in the leg - Rusia

LOTO 6/49

Rezultatele extragerii de ieri, 3 septembrie 1995

28 35 41
34 20 25

NOROC

2409409

PRONOSPORT

Concursul din 3 septembrie

1. Avellino - Verona	0-1	2
2. Bologna - Perugia	1-0	1
3. Brescia - Fidelis Andria	2-2	x
4. Chievo - Salernitana (pauză)	0-0	x
5. Chievo - Salernitana (final)	0-0	x
6. Cosenza - Pescara (pauză)	0-0	x
7. Cosenza - Pescara (final)	0-0	x
8. Foggia - Venezia	1-0	1
9. Genoa - Reggina	7-0	1
10. Palermo - Cesena (pauză)	0-1	2
11. Palermo - Cesena (final)	1-1	x
12. Pistoiese - Reggiana (pauză)	0-0	x
13. Pistoiese - Reggiana (final)	2-0	1

LUNI
4 septembrie 1995
An V, Nr. 209
(1271)

12 PAGINI
400 LEI

pentru Republica Moldova
30 bani

Monitorul
cotidian de informații

SECȚIUNEA A
ȘTIRI, OPINII, COMENTARII

Înainte de a anunța Poliția, Salvarea sau Pompierii, sunați la MONITORUL! 271.271

Director onorific: AUREL LEON
Redactor șef: DAN RADU

Catastrofa aviatică petrecută vineri la Mogoșești a pus în mișcare întreg Ministerul de Interne

Elicopterul generalilor

■ *au fost ridicate cele patru "cutii negre" ale aparatului MI 17 prăbușit vineri, la orele 14,00, la 20 de kilometri sud de Iași* ■ *cadavrele au fost identificate la morgă* ■ *în această dimineață, șase camioane vor pleca spre București, transportînd trupurile celor decedați* ■ *înmormîntarea va avea loc mîine la cimitirul Ghencea Militar* ■

Sîmbătă, 2 septembrie, la primele ore ale dimineții, s-au reluat cercetările la marginea pădurii Valea Carului, situată pe raza localității Mogoșești, județul Iași, în locul unde s-a prăbușit cu o zi înainte, în jurul orei 14,00, un elicopter al Ministerului de Interne. În aparatul de zbor se aflau *gen. mr. Eugen Sandu, secretar de Stat în M.I., gen. mr. Ioan Bunoaica, comandantul trupelor de jandarmi, col. Mihai Alexe, șef serviciu în Comandamentul trupelor de jandarmi, precum și membrii echipajului, respectiv col. Aurel Florea (pilot), lt. col. Vasile Alexandru (copilot) și maistrul militar Silviu Paraschiv.* În urma impactului cu solul, elicopterul a explodat. Nu au existat supraviețuitori. După explozie a urmat un incendiu, care a dus la carbonizarea sau arderea parțială a cinci dintre cele șase cadavre. Reamintim că în după-amiaza zilei de vineri, 1 septembrie, cînd s-a produs tragedia, o echipă de cercetare constituită din reprezentanți ai Procuraturii Militare Iași, Inspectoratului de Poliție al județului Iași, completată ulterior cu cei ai Ministerului de Interne și Departamentului Aviației, a efectuat primele cercetări la locul catastrofei. Cu această ocazie, s-au găsit la fața locului fragmente din elicopter, împrăștiate pe o rază de aproximativ 60 de metri și cadavrul unuia dintre piloți, care a fost proiectat din elicopter, datorită impactului. Din cauza timpului nefavorabil și întunericului, echipa de cercetare a fost obligată să oprească investigațiile. A doua zi, membrii comisiei au reușit să găsească și celelalte cadavre, care au fost scoase de sub resturile elicopterului, fiind necesare lucrări de excavare. După cum a declarat șeful comisiei de cercetare, col. Ștefan Mihai, la conferința de presă care a avut loc sîmbătă, în jurul orei 17,00, la sediul Procuraturii Militare, cadavrele, care erau carbonizate, au fost trimise de urgență la morga Laboratorului exterior de Medicină Legală din Iași, unde medicii legiști au efectuat autopsiile acestora. Specialiștii au urmărit identificarea persoanelor decedate și stabilirea cauzelor morții. Din afirmațiile medicilor legiști ieșeni a reieșit deja cauza sigură a morții victimelor catastrofei. Pentru toți cei decedați s-a stabilit diagnosticul "suprimare bruscă a functiilor vitale prin politraumatisme cu multiple fracturi". Pînă ieri, cadavrele au fost conservate la morga din Iași, într-un refrigerator din import, o nouă achiziție a Laboratorului de Medicină Legală. **(Silviu LABEȘ, Ovidiu SCUTELNICU)**

(continuare în pagina 2A)

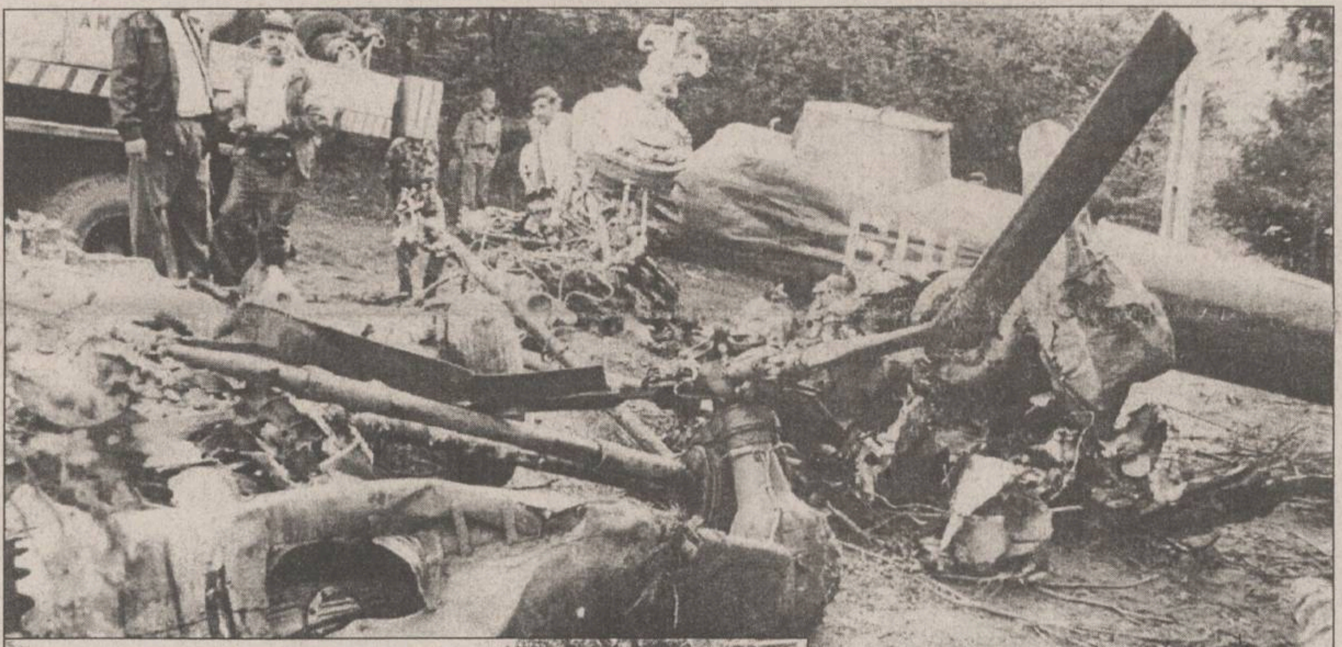

Imaginea de sus: resturile elicopterului care s-a prăbușit la Mogoșești.

Jos, stînga: pădurea în care s-a prăbușit aparatul. Copacii au fost retezați pe aproximativ 200 metri patrați. Se poate observa, în planul depărtat, indicat cu săgeată, locul în care elicopterul a atins primii copaci.

În fotografiile din dreapta jos: general maior Eugen Sandu, secretar de stat, și general maior Ion Bunoaica, comandantul trupelor de jandarmi din România

Afacerea Oltcit a ajuns pe mîna procurorilor

■ *judecătoria Iași a considerat nefondate acuzațiile de calomnie prin presă la adresa MONITORULUI formulate în plîngerea conducerii firmei "International Complex Service"*

După cîteva luni de cercetări, Poliția Județeană a finalizat dosarul afacerii "Oltcit", l-a înaintat Parchetului de pe lîngă Tribunalul Județean Iași și a cerut trimiterea în judecată a trei membri din conducerea firmei *"Internațional Complex Service" S.A.* Astfel, conform informațiilor furnizate de Biroul de presă al Poliției, la data de 24 august, s-a cerut ***trimiterea în judecată a directorului general Ovidiu Benderliu, a directoarei economice Giovanina Luca, și a contabilei-șef, Verona Chichirău.***

Giovanina Luca

Ovidiu Benderliu

Aceștia sînt învinuiți de fals intelectual, în sensul că au efectuat înregistrări inexacte ale mărfurilor și au omis cu bună știință înregistrarea în contabilitatea firmei a unor mărfuri, ceea ce contravine Legii contabilității nr. 82/1991.

În plus, cei trei mai sînt învinuiți de depășirea adaosului comercial stabilit de agenții economici furnizori, ceea ce constituie o încălcare a articolului 5 din Legea 12/1990, modificată prin Legea 42/1991.

Reamintim că, pentru prima dată, abuzurile de la "Internațional Complex Service" S.A., firmă care asigură comercializarea și service-ul autoturismelor "Oltcit", au fost dezvăluite în paginile cotidianului "Monitorul" în luna aprilie 1994. În materialele publicate atunci am arătat că firma menționată își înșela clienții vînzîndu-le autoturisme cu prețuri majorate ilegal, diferențele cifrîndu-se la sute de mii de lei. Ulterior publicării materialelor respective, sub titlul generic de "Afacerea Oltcit", la S.C. "Internațional Complex Service" S.A. a fost declanșată o amplă acțiune de control a Serviciului Prețuri și Protecția Concurenței (S.P.P.C.), care a verificat legalitatea stabilirii prețurilor și tarifelor în perioada ianuarie 1993 - aprilie 1994. Înainte de terminarea controlului S.P.P.C., la unitatea respectivă a început și un control al Camerei de Conturi Iași. În urma acestei acțiuni de control, s-a constatat că S.C. "Internațional Complex Service" S.C. a continuat să vîndă cu prețuri majorate ilegal autoturismele aflate în stoc și după controlul S.P.P.C., ridicînd numărul clienților înșelați la peste o sută.

Deranjată de faptul că au fost date publicității ilegalitățile săvîrșite și constatate cu ocazia celor două controale, conducerea "Internațional Complex Service" S.A. a dat în judecată trei redactori ai ziarului "Monitorul" și doi inspectori de la S.P.P.C., sub acuzația de calomnie prin presă. În luna martie 1995, instanța de judecată a respins plîngerea ca fiind nefondată.

Precizăm că ***trimiterea în judecată a celor trei membri ai conducerii S.C. "Internațional Complex Service" S.A. nu atrage după sine și despăgubirea clienților înșelați***, care trebuie să cheme, la rîndul lor, în judecată firma amintită, pentru a cere daune.

Așteptăm cu interes rezoluția Parchetului de pe lîngă Tribunalul Județean Iași în acest caz. Vom reveni. **(Costel STROESCU)**

Conducerea S.C. SERIMOLD a dispărut și este căutată de poliție

■ *firma a ajuns în situație de faliment*

Direcția Teritorială a Fondului Proprietății de Stat Iași a cerut recent sprijinul Poliției pentru a-i găsi pe membrii conducerii societății comerciale SERIMOLD S.A., firmă care se ocupa cu creșterea viermilor de mătase. Directorul și contabilul șef al unității nu au mai trecut pe la firmă de foarte mult timp, după cum am fost informați de Toader Berlea, directorul Direcției Teritoriale Iași a F.P.S., deși activitatea firmei nu a fost, practic, închisă.

Datorită pierderilor pe care le-a înregistrat, S.C. SERIMOLD S.A. a fost propusă pentru lichidare, însă această acțiune nu a început deocamdată. Totuși, în acest timp, foștii proprietari au revendicat terenurile pe care se aflău culturile de dud folosite pentru hrana viermilor de mătase, plantații pe care le-au distrus. De curînd, unitatea menționată și-a pierdut pînă și sediul pe care îl avea în Iași, pe strada Cuza-Vodă. Acesta este al doilea caz în care este solicitat sprijinul Poliției, pentru a găsi conducerea unei firme de stat falimentare, primul fiind cel al S.C. MODERN TRICOTAJE S.A. Hălăucești, care și-a încetat activitatea de acum doi ani, însă nu a putut fi lichidată întrucît nu s-au găsit clienți pentru patrimoniul scos la vînzare. **(Costel STROESCU)**

Grave nereguli la Poliția Capitalei

Ministrul de Interne, Doru Ioan Tărăcilă, a afirmat, sîmbătă, că la Poliția Capitalei au fost descoperite "grave abateri și nereguli". Pe de altă parte, el a dezmințit existența unui conflict între generalii Ion Pitulescu, șeful IGP, și Niculae Nițu, șeful Poliției Capitalei, așa cum s-a speculat, recent, în presă. "Ministerul de Interne este organizat pe structură unilaterală și, în consecință, deciziile luate de conducerea acestuia nu se discută, ci se execută", a afirmat Tărăcilă. Acesta a mai adăugat că sînt în curs de desfășurare controale ale Ministerului la mai multe Inspectorate ale Poliției din țară și la Inspectoratul Poliției Capitalei. "Din păcate, pînă acum s-au descoperit grave abateri și nereguli la Poliția Capitalei", a mai declarat Tărăcilă.

NATO este din nou gata de luptă

Ieri, la Buxelles, secretarul general al NATO, Willy Claes, a declarat că trupele Alianței Nord-Atlantice sînt pregătite în orice moment să dea o nouă ripostă hotărîtă sîrbilor bosniaci. În acest sens avioanele de pe portavioanele americane din Marea Adriatică au efectuat ieri noi exerciții, iar Forța de Intervenție Rapidă situată pe muntele Igman din preajma orașului Sarajevo a supravegheat atent pozițiile sîrbilor secesioniști. **(Amănunte în pagina 4)**

LATIN
societate româno-italiană
str. Cuza Vodă nr. 56
tel. 032/115151, 142030
angajează **MERCEOLOG**
Condiții:
- bărbați, absolvenți studii medii (superioare) economice;
- vîrsta maximă 28 ani.
Cei interesați vor prezenta un dosar cuprinzînd:
• diplomа de absolvent
• fotografie tip pașaport
• curriculum vitae
Înscrierile în vederea participării la **CONCURS** vor avea loc în perioada 25.08.-11.09.1995. Programarea candidaților pentru interviu va fi afișată la sediul unității în ziua de 12.09.1995.

S.C. A.D.I.M.E.T. S.A. IAȘI (BAZA 3 IAȘI)
vă oferă
într-o gamă variată și de dimensiuni diversificate, următoarele produse:
• oțel beton neted și striat; oțel rotund, oțel pătrat și lat
• tablă zincată și neagră; tablă neagră cutată, striată și inox; tablă zincată cutată
• țevi instalații negre și zincate; țevi construcții sudate, rotunde și rectangulare; țevi laminate; țevi aluminiu rotunde și rectangulare; țevi inox refractar; profile îndoite și laminate
• bandă laminată la cald
• sîrmă neagră moale, zincată și ghimpată; împletitură din sîrmă zincată, plasă sudată; plasă RABITZ
• electrozi sudură supertit și superbazici
• elemenți calorifer din fontă; sobe și plite; plăci azbociment; carton bitumat; pînză asfaltată; cuie și caiele; plăci polistiren
• fontă oțelărie; cocs turnătorie
• radiatoare auto
• canistre metalice; becuri iluminat și aplice
• servicii de masă, servicii cafea, pahare și bibelouri
IMPORTANT: • unic distribuitor de table produse de SIDEX GALAȚI pentru zona Moldova • închirieri mijloc de transport 20 t
Str. Bucium nr. 36 (rond tramvai Baza 3 spre Zona industrială)
Telex: 022319; Tel. 032-132888, 032/131720; Tel/fax 032/232983

DUVANĂ EN GROS
• PULPE PUI (S.U.A.) SFERTURI (ÎNTREGI) INTERFOLIATE - 3750 lei/kg
• FICĂȚEI PUI - 4908 lei/kg
• ARIPI CURCĂ - 3485 lei/kg
• TELEMEA MIXTĂ - - 2775 lei/kg
• PEȘTE CONGELAT COD D/E (ALASKA) - 2652 lei/kg
NUMAI CUMPĂRÎND DE LA DUVANA PUTEȚI AVEA PROFIT
Bd. Ștefan cel Mare 8 A
Tel. 032/212965, 211369
Fax 212965
ZILNIC 8⁰⁰-19⁰⁰

PARBRIZE
NOI - IMPORT
PREȚURI DEOSEBIT DE AVANTAJOASE
TROPIC SRL
str. Păcurari 79
Tel. 032/250330 Fax: 032/250329

PIESE AUTO
SECOND - HAND IMPORT
PREȚURI DEOSEBIT DE AVANTAJOASE
TROPIC SRL
str. Păcurari 79
Tel. 032/250330 Fax: 032/250329

MONITORUL DE IAȘI

O nouă ciudățenie

RAJAC vrea să oprească furnizarea apei reci Leagănului de copii

Vineri, în cadrul unei conferințe de presă, Mihai Casparovici, director general al RAJAC Iași, a prezentat o listă conținînd numele a 60 de societăți comerciale și instituții din Iași cărora li se va întrerupe furnizarea apei potabile în săptămîna 4 - 11 septembrie.

Dintre firmele înscrise pe listă ca datornici, societăți comerciale cu capital majoritar de stat sau privat, amintim: S.C. "Fortus" S.A., cu o datorie de 207.499.717 lei (pe ultimele patru luni), S.C. "Moldova Tricotaje" S.A., cu 94.858.353 lei (pe patru luni), S.C. "Pangran" S.A., cu 55.390.599 lei (pe două luni). La acestea se adaugă o serie de instituții bugetare, cum ar fi Prefectura Iași, Primăria Strunga, Leagănul de copii (din str. V. Lupu), unități din învățămînt (Grupul școlar pentru industrie ușoară "Victoria", Universitatea "Al.I. Cuza", Liceul de Artă "Octav Băncilă"), la care se adaugă Penitenciarul, UM 0110 Iași și Direcția Agricolă Iași. ***"RAJAC are de încasat aproape 4 miliarde lei de la agenții economici și cam tot atît de la consumatorii casnici. În ultima lună, am recuperat un miliard lei, aproximativ 10-20 milioane pe zi, ceea ce este foarte puțin. Sînt debitori care nu ne-au plătit de mai multe luni. Nu am avut altă soluție"***, ne-a declarat ***Mihai Casparovici***.

Situația nu este însă aceeași în cazul societăților comerciale și al instituțiilor bugetare. Dacă o firmă mai poate strînge puțin cureaua și astfel poate achita din datorii, pentru o instituție bugetară acest lucru este imposibil deoarece toate datoriile sînt plătite cu bani ce provin din bugetul statului. Or, dacă acești bani nu au venit, e greu de crezut că prin oprirea furnizării apei potabile instituțiile bugetare și-ar putea plăti datoriile către RAJAC Iași. **(Lucian LEONTE)**

Pe teme de administrație locală

O delegaţie din SUA va vizita Iaşul

Marți, 5 septembrie a.c., vor sosi la Iași patru reprezentanți ai administrației comitatului Guilford, din statul Carolina de Nord, SUA: ***Sherry Marsh***, secretar adjunct al comitatului Guilford, ***Roger Cotten***, director al Departamentului de Taxe din acest comitat, ***Bill Carstarphen***, secretar al Consiliului local al comitatului, și ***Irving Hamilton***, reprezentant al Camerei de Comerț din Hight Point. Cei patru reprezentanți vor sta la Iași patru zile, timp în care se vor întîlni cu oficialitățile din cadrul administrației ieșene și, de asemenea, vor susține mai multe mese rotunde avînd subiecte din domeniile administrativ și economic. ***"Sistemul de taxe locale în Statele Unite. Surse de venit la bugetul local, cheltuieli preluate la nivel local", "Atragerea de investitori străini în regiune. Stimulente oferite pentru atragerea și extinderea activităților economice", "Organizarea și finanțarea serviciilor publice la nivel de oraș și de județ", "Zonarea și planificarea urbană - secretul unei dezvoltări armonice a orașelor", "Organizarea centrului de criză și a serviciilor sociale la nivelul comitatului și al orașului"*** și ***"Sistemul de informații geografice și păstrarea informațiilor referitoare la tranzacțiile imobiliare sau referitoare la pămînt"*** sînt temele dezbătute de oaspeții americani în cadrul meselor rotunde care se vor desfășura în Sala Verde și în Sala Galbenă ale Prefecturii Iași. De asemenea, cu acest prilej vor fi prezentate deciziile de înfrățire dintre Iași și comitatul Guilford. La Camera de Comerț și Industrie Iași vor avea loc întîlniri dintre delegația americană și oameni de afaceri din Iași. **(Mihai GIUBERNEA)**

Lista firmelor care își fac reclamă în acest număr

Latin	1A, 4B
Comtex S.A.	2A
Bursa Moldovei S.A.	2B
Adimet S.A.	1A
Metalo-Chimice S.A.	2B
Tropic S.R.L.	1A
Duvana	1A
Iulius S.R.L.	3A
Decora	2A
Avatti Electronics	8A
Prems	2A
Cotidianul	2B
Tineretul Liber	4B
Moldolux Cămin	2B
Editura Hipparion Cluj-Napoca	3B
Divas Impex S.R.L.	3A
Schrotter	2A
Revista "Mami"	2B
Institutul European și RTV Europa Nova Iași	2A, 3B
Intersab Trading	3B
Construcții 1 S.A.	4B
Salvaras Group	8A
Magazinul "Ario"	3B
Elvila Internațional	3A
Safi	4A
Ziua	4B
Electric Puls	8A
Alfa Civic	3A
Librăria "Turnul de Fildeș"	8A
Magazinul "Materna"	8A
Polirom S.A.	4A

Reportaj MONITORUL despre viața de noapte în comunele din jurul Iașului

Discotecile - singurele bastioane ale Occidentului la sate

Sîmbătă noaptea, un echipaj al Poliției Județene a efectuat un raid prin discotecile și barurile-birturile non-stop din comunele Lețcani, Podu Iloaiei și Bălțați. Reporterul cotidianului nostru, care i-a însoțit pe polițiști, a surprins cîteva aspecte ale agitatei vieți de noapte a tinerilor satului.

Discoteca din Bălțați funcționează în magazinul sătesc. Sîmbătă noaptea atmosfera este cu mult diferită de cea de la o discotecă din oraș

Cea mai mare distracție a tinerilor din Budăi sînt jocurile electronice. În fiecare seară, tinerii stau la rînd pentru a prinde un loc în fața acestor aparate.

■ *Apariția discotecilor a dus la falimentarea crîșmelor*

Discoteca, cea care a înlocuit vechile bîlciuri și horele populare, este, în prezent, locul cel mai fierbinte al satului, centrul universului de sîmbătă seara. Un miraj săptămînal la care fete și băieți visează șapte zile. Discotecile i-au adus la faliment pe proprietarii multor crîșme-din-tablă-cu-patru-mese, înfloritoare în urmă cu trei-patru ani. Organizate, îndeobște, în fostele cămine culturale (care arareori mai înregistrează și altă activitate), discotecile pot fiinta și în alte locuri, inedite, cum ar fi magazinul sătesc, curtea morii sau propria bătătură a "patronului", în care se instalează, eventual, un cort ca pentru nuntă.

Căminul cultural din Lețcani are o sală mare, unde se dansează pe aceeași muzică disco-tehno-pop, în vogă și pe Litoral vara aceasta, și una mai mică, unde este amenajat barul. Trebuie spus că, în principiu, desfacerea băuturilor alcoolice în incinta unei discoteci este interzisă. Cît despre respectarea acestei dispoziții...

De pildă, barul de la Căminul cultural Lețcani nu avea autorizație pentru desfacerea băuturilor alcoolice. Ceea ce nu l-a împiedicat pe patron, ***Ovidiu Petran***, învățător de profesie, să vîndă vodcă, rom, bere - inclusiv copiilor de paisprezece-cincisprezece ani, nu demult proprii săi elevi. La cele două mese lungi din încăpere, înghesuiți pe băncile de lemn, copii și tineri, îmbrăcați în geci de piele scumpe, fumau cu sete țigări cu filtru, din pachete puse la vedere, pe masă. Afară, pe o rază de cîtiva zeci de metri în jurul clădirii, fiecare copac adăpostea un cuplu, strîns îmbrățișat. Numărul pomilor fiind limitat, unii stăteau în aceeași poziție ori în mijlocul șoselei, ori pe marginea șanțului.

■ *Rochii decoltate și pantofi eleganți*

Dar dacă discoteca din Lețcani mai semăna, totuși, cu ceea ce-și imaginează un orășean că este o discotecă din mediul rural, dancing-ul de la ALYCOOP din Podu Iloaiei era perfect urban. Fete încălțate cu bocanci soldățești, lungi pînă la genunchi, cu rochii și fuste cu o croială foarte modernă și fete cu toalete extrem de simandicoase - rochii de mătase decoltate și pantofi foarte eleganți. Băieți cu basmale roșii pe cap și cercei în urechi și băieți cu priviri tulburi, cu chef de ceartă. Aceeași muzică la modă. Atmosferă selectă, mondenă. Numai că la acest bar, funcționînd la parterul unui bloc din centrul comunei-orășel, într-un spațiu închiriat de la FEDERALCOOP Iași, au fost găsite o mulțime de nereguli: autorizații expirate (pentru discotecă - autorizație lipsă), bilete de intrare fără suport legal. De altfel, în legătură cu aceste bilete s-au purtat discuții aprinse. Valoarea de 2000 lei - spun angajații - reprezintă consumația obligatorie. Clienții afirmă că se poate consuma doar de 1000 lei, restul intrînd în buzunarul patronului. Căpitanul ***Ion Cîmpeanu***, de la Poliția Județeană a opinat: ***"Aici cred că se va întocmi dosar penal"***.

În plus, la ora 11,45 (localul este deschis pînă la ora 3 dimineața, oficial, cel puțin) apa era oprită. Cea care servea la bar afirma cu dezinvoltură că aceasta e o "regulă"; în fiecare seară, paharele, farfuriile, scrumierele celor aproape o sută de consumatori fiind spălate într-o oală cu apă ***"pe care am oprit-o special. Și mai avem și în spate o găleată"***. Cu patronul acestui local considerat, probabil, cel mai luxos din zonă - ***Costel Caciuc***, din Iași - polițiștii nu s-au putut înțelege. Era puțin amețit.

"În Podu Iloaiei există 67 de crîșme", ne-a precizat șeful de post din localitate. Deschise erau, însă, numai opt. Și, peste tot, aceeași placă: ***"Actele sînt la patron. Eu i-am spus de atîtea ori să lase copii și aici, la bar, dar nu m-a ascultat"***. Majoritatea autorizațiilor prezentate la control erau expirate. La S.C. TIHANCOOP S.R.L. o situație hilară: autorizația de vînzare a băuturilor alcoolice era din 1975.

■ *Jocurile electronice au înnebunit tineretul de la sate*

S.C. POPAS LICURICI, din Budăi, a fost închisă de către echipajul de poliție, deoarece gestionara nu avea absolut nici un act al societății asupra sa. În plus, patronul era plecat la București pentru o săptămînă. Hotărîrea poliției a provocat nemulțumirea unui grup de șapte-opt tineri adunați grămadă la cele două jocuri electronice (o altă fascinație pentru satul contemporan și o mare afacere pentru întreprinzători).

■ *La Bălțați discoteca funcționează într-un magazin alimentar*

La Bălțați, discoteca funcționa în localul magazinului sătesc. Idee bizară, dar salvatoare. În timpul săptămînii, acolo e magazin în toată regula; cu frigider, bomboane, prosoape, țesături și porțelan. Dar sîmbăta, rafturile cu marfă sînt mutate într-o sală din spate, în spațiul rămas - mare, de altfel - organizîndu-se discoteca. Iar duminica, rafturile sînt aduse în aceeași poziție săptămînală. Aglomerație mare. Aceiași tineri moderni, cu alură de studenți. Aceeași muzică (într-o singură crîșmă din cele controlate, în timpul raidului, un casetofon urla o muzică așa-zis populară). În Bălțați, ***"celelalte baruri au fost luate de apă. Discoteca, adică, a luat crema"***, spune șeful de post.

■ *Numai tinerii vin la bufet, adulții beau acasă*

Concluziile poliției: ***"N-avem nimic împotriva comercianților. Dar, dacă vor să facă o treabă, s-o facă în mod legal. După cum ați văzut, din cele peste zece localuri controlate doar unul a fost în regulă. Și n-au fost luați la bani mărunți. Au fost date amenzi pentru lipsa autorizațiilor și pentru vînzare de băuturi alcoolice persoanelor în stare de ebrietate și minorilor"***, (căpitan Ion Cîmpeanu). Au fost aplicate sancțiuni în valoare de peste un milion și jumătate.

Concluziile reporterului: lumea satului s-a schimbat (cel puțin a satelor vizitate sîmbătă noaptea). E drept, apropierea de Iași, situarea acestora la șoseaua principală constituie un atu. În multe privințe, diferențe între tinerii de la oraș și cei de la sat nu mai există. Mulți dintre aceștia (cei din mediul rural) au urmat licee în Iași, iar la întoarcerea acasă modul lor de a se purta, de a se îmbrăca, a fost repede imitat și asimilat de către ceilalți, cei rămași în sat. Și mai există și Germania...

Viața de noapte a satelor este trăită doar de tineri (cu cîteva excepții, desigur). Nici chiar la ora 21-22 nu au fost zărite prin baruri prea multe persoane cu vîrsta de peste douăzeci și cinci de ani.

"Țăranul nu mai are bani să dea la bufet, ca pe vremuri. Acum bea acasă, de unul singur sau cu nevasta. În schimb, tinerii beau mult mai mult. Luna trecută a fost la noi o manifestare în aer liber, cu muzică, dans - ceva tradițional. Ei bine, două ore au rezistat. Apoi, au umplut barurile. N-au mai rămas la grădină decît trei țigani", ne-a povestit șeful de post din Podu Iloaiei. **(Gynella PARFENIE)**

Primarul face și treaba prefectului

Constantin Simirad va ataca în instanță asocierea Consiliului Local cu firma "Inproiect"

■ *"Îmi fac datoria de a semnala că se comite o ilegalitate", afirmă primarul Simirad*

"În cel mai scurt timp, cred că în această săptămînă, voi depune la contenciosul administrativ al Tribunalului Iași actele prin care atac hotărîrea de asociere a Consiliului Municipal Iași cu firma Inproiect", ne-a declarat ieri ***Constantin Simirad***, primarul municipiului Iași. Deși, în conformitate cu prevederile Legii nr. 69/1991, Legea administrației publice locale, singura persoană îndreptățită să atace în contenciosul administrativ o hotărîre a consiliului local este prefectul județului, primarul Constantin Simirad va ataca această hotărîre de asociere bazîndu-se pe două lucruri: punctul de vedere al Departamentului Administrației Publice Locale expediat printr-o adresă în care se specifica faptul că adoptarea hotărîrii s-a făcut cu nerespectarea dispozițiilor legale în vigoare, existînd deci motive temeinice pentru a fi atacată în instanța de contencios administrativ, și faptul că există un precedent în justiție în care un primar a atacat o decizie a consiliului local, deși s-a considerat inițial că nu are calitate procesuală pentru acest lucru. Instanța de judecată care a judecat acel caz a considerat că, în calitatea sa de șef al administrației publice locale, primarul are dreptul de a se adresa instanței judecătorești competente pentru a cere anularea actului administrativ nelegal, mai ales atunci cînd se invocă încălcări flagrante ale legii, într-un domeniu vizînd tocmai organizarea și activitatea consiliului local. Pe baza acestor considerente, instanța a dat cîștig de cauză primarului respectiv. Precizăm că, în cazul dezbătut atunci de instanță, prefectul județului nu a considerat necesar să atace el hotărîrea în contenciosul administrativ, deși primarul îi semnalase ilegalitatea comisă. ***"Prin atacarea în contencios a hotărîrii de asociere, consider că mi-am făcut datoria de a semnala că se comite o ilegalitate"***, ne-a mai declarat primarul Constantin Simirad. **(Mihai GIUBERNEA)**

Elicopterul generalilor

Continuare din pagina 1A

Prim-procurorul Ștefan Mihai, șeful comisiei de cercetare, a mai afirmat că, în cursul zilei de sîmbătă, s-au găsit la locul accidentului cele patru cutii negre ale elicopterului, unde sînt înregistrate coordonatele zborului. Acestea, împreună cu banda magnetică de la Aeroportul Iași au fost trimise la București pentru descifrare. ***"După ce vor fi prelucrate la Institutul de Aviație, cu mijloace specifice, vom vedea dacă este vinovată vreo persoană de la bord sau cineva care dirija zborul. Specialiștii din Departamentul Aviației vor efectua o expertiză tehnică asupra componentelor găsite din aparatul de zbor și, dacă se vor constata că au existat defecțiuni care au dus la producerea accidentului, vom cerceta să vedem cine este vinovat. Am dat și ordonanța de efectuare a autopsiei și unul din punctele cerute este și efectuarea probei de alcoolemie a cadavrelor piloților. Însă nu există nici o suspiciune asupra piloților, cunoscîndu-se în acest sens profesionalismul piloților noștri"***, a declarat colonelul Ștefan Mihai.

După cum a comunicat ieri mr. Ioan Bodia de la Biroul de presă al poliției, în această dimineață va pleca spre București o coloană formată din șase autocamioane ale Ministerului de Interne, în care vor fi transportate sicriele cu trupurile neînsuflețite ale celor șase victime, precum și unele fragmente ale elicopterului. Conform aprecierilor colonelului Ștefan Mihai, pînă la definitivarea anchetei va trece cel puțin o lună.

În sprijinul anchetei Parchetului Militar, ofițerii de poliție au audiat zeci de persoane din localitatea Mogoșești. S-au luat declarații în special de la proprietarii caselor pe deasupra cărora a trecut elicopterul înainte de a se prăbuși. Conform unor surse din cadrul Poliției Iași, pînă în prezent s-a putut stabili că, atunci cînd elicopterul a survolat localitatea Mogoșești, motorul aparatului dădea rateuri și scotea fum. De asemenea, s-a putut aprecia înălțimea de zbor, ca fiind între 12 și 15 m. Ieri după-amiază, jandarmii și grănicerii încărcau în camioane resturile elicopterului, care urmează să fie supuse unei expertize.

INSTITUTUL EUROPEAN PENTRU COOPERARE CULTURAL ȘTIINȚIFICĂ IAȘI
str. Cronicar Mustea nr. 17, Iași
tel. 032/127311, fax 032/ 230197
Serviciile oferite de Institutul European Iași prin departamentele de profil sînt:
● grafică publicitară
● imprimare tipografică
(formulare tipizate, etichete pt. ambalaje individuale și colective în 1-6 culori, autocolante, prospecte, pliante și mape publicitare, cataloage de produse, calendare, broșuri, cărți, ecusoane și alte tipărituri plastificate pînă la format A3 etc)

ATENȚIE AUTOMOBILIȘTI
PREMS UNICUL REPREZENTANT PE MOLDOVA VINDE PRIN MAGAZINUL DE PIESE AUTO
DIN IASI - STR. SF. LAZAR NR.76 - TEL 032-231033 FAX 032-230954
ARBORE COTIT pentru: DACIA 1300, 1400; LADA 1500; ARO D127; SAVIEM 135HP; RABA 215HP
AX CU CAME pentru: OLCIT, stinga, dreapta
SET MOTOR pentru: DACIA 1300, 1400; LADA 1500; ARO D 127; SKODA
CUZINETI - PIVOTI - BIELETE DIRECTIE - INELE SINCRON
PENTRU COMENZI EN GROS APELATI LA DEPOZITUL DE LA ACEEASI ADRESA
PRETURILE PRODUCATORULUI !
FACILITATI DE PLATA !
LUNI-VINERI 8-19 SIMBATA-DUMINICA 8-14

SAMSUNG Iaşi
Instalaţii de aer condiţionat dotate cu telecomandă
SAMSUNG AW 0903E - 1.236.900 lei
- 1 corp prindere în fereastră
- asigură răcire
SAMSUNG AS 905 ER - 2.060.900 lei
- split două corpuri
- asigură răcire
SAMSUNG ASH 1205 R - 2.884.000 lei
- split două corpuri
- asigură răcire şi încălzire pentru 300 mc.
SAMSUNG ASH 1814 ER - 3.708.000 lei
- split două corpuri
- asigură răcire şi încălzire pentru 400 mc.
Preţurile includ TVA.
SCHROTTER Bd. Ştefan cel Mare şi Sfânt, bl. B2, 6600 Iaşi
telefon: 0040-32-116651; 116772; 117300; fax: 0040-32-117956

SC Comtex SA aduce la cunoștința cumpărătorilor că
Iași, str. Grigore Ureche nr. 3, bl. Gh. Șonțu
începînd cu luna august 1995 a introdus în magazinele sale sistemul de vînzare
ÎN RATE
pentru
mărfurile textile: • confecții • țesături • tricotaje • încălțăminte
bunurile de folosință îndelungată: • televizoare • frigidere • mașini de spălat • mașini de cusut etc.
Condițiile pentru cumpărarea în rate a mărfurilor sînt următoarele: ■ dovadă de salariat ■ doi garanți ■ avans minim 30% din valoarea bunurilor ■ număr maxim de rate - 6 ■ dobînda lunară 5%.
Vînzarea mărfurilor cu plata în rate se face în magazinele: MATERNA, ROMARTA, MODA (Podu Roș), SUPER COPOU, SPLENDID (Centrul Civic) și MODERN (Piața Unirii).

Deschiderea noului an școlar se apropie!
Procurați-vă din timp
! uniforme școlare !
pentru fete și băieți din magazinele:
MODA (Podu Roș), MATERNA, SUPER COPOU, MODERN (Piața Unirii), SPLENDID (Centrul Civic), ÎNCĂLȚĂMINTE (Cuza Vodă) ale S.C. COMTEX
La magazinul MATERNA găsiți de asemenea un bogat sortiment de
! caiete și rechizite școlare !
Vă așteptăm!

Flori și aranjamente florale.
Un cadou perfect cu ocazia Sărbătorii de Sfînta Maria oferit de magazinul Decora.
Str. I.C. Brătianu nr. 36,
(Între cofetăria OPERA și restaurantul CINA)
Program 8.00-20.00, duminica 10.00-14.00
tel.: 147165, 145071

MONITORUL INTERN

Mircea Cosea avertizează

Cumpărătorii de cupoane vor rămîne fără acțiuni

Ministrul de stat, Mircea Coșea, îi avertizează pe cei care investesc în achiziționarea de cupoane nominative de privatizare că nu vor putea intra în posesia acțiunilor. Cu toate acestea, el consideră că procesul de vînzare al cupoanelor prefigurează piața acțiunilor. "Deși vînzarea cupoanelor este în afara legii, eu sînt bucuros, pentru că prețul de achiziționare al acestora reprezintă o confirmare a faptului că privatizarea în masă nu are nimic electoral", a afirmat Mircea Coșea, sîmbătă, la întîlnirea cu reprezentanții societăților comerciale din Călărași. Ministrul a mai anunțat că în faza de preschimbare a cupoanelor în acțiuni vor fi introduse reguli foarte stricte, care să împiedice pe cei care au cumpărat cupoanele "trecînd pe lîngă prevederile legii, ce interzice acest lucru", să intre în posesia acțiunilor. "Cei ce au investit bani în cupoane vor fi, poate, dezamăgiți, dar asta este: prinde orbu', scoate-i ochii", a mai precizat Coșea.

PDSR în pragul campaniei electorale

Adrian Năstase se plînge de lipsa membrilor cotizanți

Președintele executiv al PDSR, Adrian Năstase, a solicitat, sîmbătă, la reuniunea zonală a organizațiilor județene din Călărași, Tulcea, Constanța, Giurgiu și Ialomița, sporirea numărului de membri cotizanți ai partidului. Năstase a pus din nou în discuție numirea de membri ai PDSR în posturile de conducere ale serviciilor descentralizate ale ministerelor (RENEL, Direcția Agrară, Direcția Finanțelor etc.). "Nu se poate ca în aceste funcții să existe persoane care refuză să pună în aplicare politica guvernului, ba mai mult să fie lideri locali ai unor partide din opoziție", a spus Năstase. Acesta a apreciat că numărul necesar de membri în pragul alegerilor locale s-ar cifra la 100.000. Președintele executiv al PDSR a mai solicitat, din partea organizațiilor județene, o evaluare a atitudinii pe care mass-media locală o are față de PDSR. "Nu putem să neglijăm acest aspect în condițiile în care sîntem atacați continuu și în parlament și presă. Trebuie să avem puterea să replicăm tuturor acelora care se folosesc de mass-media pentru a răspîndi minciuni despre noi", a mai declarat Năstase.

Vineri, la München

Secretarul de stat Adrian Dohotaru a încetat din viață

Adrian Dohotaru, secretat de stat în Ministerul de Externe, a murit vineri la spitalul Reht der Iser din München. Acum două luni, el a avut un accident de mașină în Ucraina. Dohotaru a fost internat în stare gravă la Spitalul de Urgență din București și transferat în urmă cu două săptămîni în Germania. Soția lui Adrian Dohotaru a acuzat Ministerul Sănătății că, din cauza comunicatelor optimiste, bolnavul nu a fost internat la timp într-o clinică occidentală, unde putea fi salvat.

Colegii de partid afirmă că

Ioan Gavra "este un iresponsabil"

Deputatul Ioan Gavra a fost, sîmbătă, la Consiliul Național PUNR, subiectul criticilor dure ale propriilor colegi de partid. Parlamentarul Vasile Matei a declarat că vicepreședintele Camerei "este un iresponsabil, care nu știe cît rău a făcut", în timp ce Horia Pop a afirmat despre același că "este artizanul lipsei de fermitate față de PDSR". Matei a incriminat practica lui Gavra, de a publica articole "injurioase, cu măscări" în "Adevărul de Cluj", țintele sale fiind atît adversari politici, cît și parlamentari ai PUNR. În plus, "în sesiunea trecută, grupul PUNR din Cameră a fost, din cauza lui Gavra, ca o turmă fără păstor", a spus Matei, care a adăugat: "Cei care m-au ales mi-au zis: închideți-i fermoarul". În replică, Ioan Gavra a declarat: "Am fost atacat de pe o platformă internă nedemnă, ca posibil candidat la primăria Clujului și la președinția României". Cînd spiritele au fost calmate de senatorul Sălăgean și de ministrul Tabără, Gavra a fost ales, cu numai trei voturi contra și fără contracandidat, pentru vicepreședinția Camerei Deputaților.

Sporeste confuzia în rîndul populatiei

Guvernul va întocmi o nouă listă a firmelor de stat care vor face obiectul privatizării accelerate

■ *este posibil ca zece firme ieșene din lista veche să nu mai figureze în lista nouă*

După aproape două săptămîni de la publicarea în Monitorul Oficial a listei cu cele 3907 societăți comerciale incluse în procesul de accelerare a privatizării, guvernul a decis, în ședința săptămînală de vineri, 1 septembrie a.c., că, în cel mai scurt timp, va fi dată publicității cea de a doua listă oficială. După scandalul declanșat de presă, care a semnalat apariția în prima listă a unor firme de stat inexistente, privatizate, sau într-o fază avansată de privatizare prin alte metode, aflate în litigii patrimoniale, în curs de divizare sau firme propuse pentru lichidare, guvernul a operat o serie de modificări, constînd în scoaterea din listă a cîtorva zeci de unități. Conform afirmațiilor făcute recent de ***Toader Berlea***, șeful Direcției Teritoriale Iași a Fondului Proprietății de Stat, conducerea de la București a acestui fond a fost informată de unele anomalii apărute în lista firmelor ieșene incluse în programul marii privatizări. În aceste condiții, este foarte posibil ca noua listă oficială să nu mai cuprindă următoarele societăți comerciale: S.C. PRODCOM S.A., care nu mai există fiind divizată în cursul anului trecut în alte trei firme; S.C. NICIMAN S.A., S.C. COMPIATA S.A., S.C. GASTROCOM S.A., S.C. SEDCOM LIBRIS S.A., S.C. MOPREST S.A., S.C. IASSYFARM și S.C. PECO S.A., unități care au dosarul de privatizare depus la F.P.S. București; S.C. JUVENTUS S.A., aflată în litigiu patrimonial cu Fundația pentru Tineret Iași, S.C. VINIFRUCT S.A., provenită dintr-o fostă unitate I.A.S. (Întreprindere Agricolă de Stat).

În schimb, urmează ca în cel mai scurt timp să fie date publicității noile societăți comerciale incluse pe lista oficială, dar această întîrziere în stabilirea definitivă a unităților economice ce se vor privatiza creează viitorilor acționari greutăți în identificarea celor mai profitabile firme. Deținătorii cupoanelor nominative pentru privatizare și ai carnetelor cu certificate de proprietate vor avea posibilitatea efectivă de a începe depunerea acestor hîrtii de valoare la firmele la care doresc să devină acționari începînd cu data de 1 octombrie a.c. Menționăm că, în prezent, în județul Iași, se află în plină desfășurare procesul de distribuire a cupoanelor nominative, pînă acum fiind distribuite circa 60 la sută din totalul de peste 600.000, în timp ce, la nivel național, doar 36,7 la sută dintre cei îndreptățiți au intrat în posesia cupoanelor.

Subliniem că, în ultima ședință de guvern, premierul Nicolae Văcăroiu a afirmat că perioada de distribuire a cupoanelor nominative nu trebuie să fie prelungită după data de 30 septembrie 1995, insistînd ca această operațiune să se încheie obligatoriu la această dată. Facem mențiunea că, deși prevederile legale stabilesc ca Normele metodologice de aplicare a procesului de privatizare în masă să fie date publicității pînă pe data de 19 august a.c., acestea nu au fost încă întocmite. Deocamdată a fost prezentat un proiect al acestor norme celor implicați direct în procesul amintit. Întîrzierea întocmirii acestui act de completare a Legii 55/1995 privind accelerarea procesului de privatizare creează și mai multe confuzii în rîndul populației, ducînd la creșterea neîncrederii acesteia în procesul marii privatizări. Acesta este și motivul pentru care, în ultimele zile, au luat amploare ofertele deținătorilor de cupoane de a le vinde la prețuri cuprinse între o sută și cinci sute de mii lei, chiar dacă o asemenea tranzacție de vînzare-cumpărare nu este legală, iar cuponul vîndut nu poate fi folosit de cumpărătorul său. De fapt, amploarea acestei acțiuni a fost recunoscută chiar de primul ministru, care a declarat recent: "Deja se semnalează fenomene speculative (n.r. - cu cupoane nominative). Profitînd de naivitatea unor categorii de cetățeni, avem informații că se cumpără astfel de cupoane, la o sută de mii sau două sute de mii lei. Aceasta este o păcăleală".

În paralel cu demersurile pentru începerea privatizării în masă, conducerea F.P.S. București a anunțat recent, că procesul de privatizare prevăzut de Legea 77/1994 (denumită MEBO) trebuie să continue în acest an. Astfel, prin această metodă urmează să fie privatizate aproximativ o mie cinci sute de societăți comerciale, separat de procesul de accelerare a privatizării. În ceea ce privește transformarea celor cinci Fonduri ale Proprietății Private din România în societăți de investiții, la care cetățenii pot subscrie cupoanele nominative și carnetele cu certificate de proprietate, se așteaptă reglementările Comisiei Naționale a Valorilor Mobiliare (C.N.V.M.) **(Mihaela BREZEANU, Alin TOCAN)**

Toader Berlea, șeful FPS Iași: "Lista inițială conține mai multe anomalii"

Deficitul bugetar, în acest an, este de aproximativ 20% din bugetul de stat

■ *cheltuielile au crescut cu 290 miliarde lei, în timp ce veniturile care alcătuiesc bugetul sînt cu 711 miliarde lei mai puțin decît se preconizase*

Aprobată în ședința specială a Executivului din 29.08.1995, Ordonanța privind rectificarea bugetului pe anul în curs a fost prezentată mai detaliat, ieri, la săptămînala întîlnire cu presa a purtătorului de cuvînt al guvernului, Ioan Roșca. Astfel, conform precizărilor făcute de Ioan Roșca, rectificarea bugetului s-a datorat apariției unor priorități suplimentare de natură economică și de protecție socială, cum ar fi: acordarea de prime majorate pentru produse agroalimentare (grîu, lapte, carne), subvenționarea dobînzilor acordate producătorilor agricoli, susținerea finalizării Centralei de la Cernavodă, suplimentarea sprijinirii exportului și crearea surselor pentru restructurarea agenților economici. Acestea se reflectă în suplimentarea volumului de cheltuieli la buget cu 290 miliarde. Concomitent însă veniturile înregistrează un minus de 711 miliarde, datorită reducerii ratei inflației care a determinat scăderea volumului impozitului pe profit și creșterii procesului investițional (investițiile au crescut cu peste 10%), profitul reinvestit nefiind impozabil. De asemenea, scăderea veniturilor a apărut și ca efect al Ordonanței 13/1995, care prevede prescrierea datoriilor agenților economici; aflați în restructurare, către buget, bănci și furnizori, și ca urmare a indisciplinei financiare.

Ordonanța 13/1995 a acționat și în sensul majorării volumului de cheltuieli, pentru acordarea de facilități personalului disponibilizat de la societățile aflate sub supraveghere financiară și a unor credite vizînd restructurarea acestora, fiind necesare aproximativ 250 miliarde lei.

Astfel, deficitul bugetar suplimentar se cifrează la 1001 miliarde, iar deficitul total pe bugetul rectificat la 2933 miliarde. Precizăm că bugetul de venituri este de aproximativ 16500 miliarde lei. Astfel, deficitul bugetar este de aproximativ 20% din bugetul de stat.

Guvernul consideră că bugetul pe 1995 este unul neinflaționist, deficitul urmînd a fi finanțat din: împrumuturi de capital pe piața internă, prin emiterea de obligațiuni de stat și din creditele convenite cu organizațiile internaționale. **(L. GHEORGHIU)**

Conflict de interese între Moscova si Constantinopol?

Biserica Ortodoxă Rusă nu și-a trimis reprezentanții în Cipru

■ *în această țară a avut loc recent o conferință menită să pregătească întîlnirea tuturor patriarhilor, de la sfîrșitul lunii septembrie, în insula Padmos*

În cursul zilei de sîmbătă, 2 septembrie a.c., s-au întors în țară Înalt Prea Sfințitul Daniel, Mitropolitul Moldovei și Bucovinei, și Înalt Prea Sfințitul Antonie Plămădeală, Mitropolitul Ardealului, care au reprezentat Biserica Ortodoxă Română la o conferință care a avut loc în Cipru. La conferința respectivă au fost stabilite detaliile privind întîlnirea tuturor patriarhilor ortodocși, în insula Padmos, la sfîrșitul lunii septembrie a.c., cu prilejul comemorării a 1900 de ani de cînd Sfîntul Ioan a scris Apocalipsa, ultima carte a Noului Testament.

Demn de remarcat este faptul că, la întîlnirea din Cipru, au lipsit reprezentanții Bisericii Ortodoxe Ruse. În legătură cu acest aspect, I.P.S. Antonie Plămădeală a declarat că este posibil, totuși, ca patriarhul Alexei al Moscovei să participe la întîlnirea din insula Padmos. I.P.S. Antonie Plămădeală a mai precizat că absența reprezentanților Bisericii Ortodoxe Ruse, în Cipru, s-ar putea datora divergențelor dintre Patriarhia de la Moscova și Patriarhia Ecumenică de la Constantinopol.

Menționăm că, recent, patriarhul Alexei al II-lea al Rusiei a cerut prin intermediul unui interviu, transmis de Televiziunea Bulgară, "unirea celor de credință ortodoxă din Bulgaria și România în sprijinul sîrbilor bosniaci". În timp ce presa a comentat acest apel drept un semnal privind intenția Moscovei de a-și reinstaura influența în Balcani, conducerile celorlalte biserici ortodoxe din lume au apreciat că Biserica Ortodoxă Rusă dorește mutarea polului ecumenic de la Constantinopol la Moscova. Sanctitatea Sa Bartholomaios I, Patriarhul Ecumenic al Constantinopolului a dezmințit supozițiile potrivit cărora ar exista o legătură politică specială între Moscova, Belgrad și Atena, numită în Occident și "Axa Ortodoxă". Într-un interviu acordat cotidianului parizian "Le Monde", Sanctitatea Sa a menționat că Patriarhia Ecumenică dezaprobă orice alianță politică în numele Bisericii Ortodoxe.

Sub pojghița unor declarații seci și protocolare, tensiunile dintre Moscova și Constantinopol sînt gata să erupă. **(D.F.)**

FOC DE AVERTISMENT ■ FOC DE AVERTISMENT ■ FOC DE AVERTISMENT ■

Continuă devastarea vagoanelor de marfă

Vagoanele de marfă garate în stațiile CFR continuă să fie atacate de hoți. Astfel în noaptea de 30/31 august, gardienii publici din Tg. Frumos l-au prins pe Andrei Marcu (26 ani) care a furat dintr-un vagon, staționat în gara Tg. Frumos, 300 kilograme de nutrețuri concentrate, în valoare de 300.000 lei. De asemenea, Daniel Grigoraș (40 ani), din Podu Iloaiei, a fost prins în stația CFR Podu Iloaiei de către gardienii publici, în timp ce fura material lemnos (cherestea) dintr-un vagon staționat în gară.

Cei doi au fost predați la poliție pentru cercetări (infrațiunea de furt în dauna avutului public).

Hoțul de ceasuri

Cunoscut cu antecedente penale, Titi Dinu (28 ani), din Tîrgu Frumos, a furat ceasul de la mîna unui cetățean aflat în piața agroalimentară din Pașcani. Ceasul, marca Aseikon, era în valoare de 30.000 lei. Titu Dinu a fost prins de gradienii publici și predat Poliției Pașcani pentru a i se întocmi dosar penal. Hoțul urmează a fi cercetat pentru "furt în dauna avutului privat".

Șeful gardienilor publici a prins doi hoți

La Ferma Sîrca, de cînd există un gardian public ce păzește noaptea livada de mere, hoții vin ziua la furat. Astfel, în data de 29 august, șeful Corpului Gardienilor Publici (CGP) Iași, colonelul (r) Gheorghe Costan, care verifica dispozitivele de pază ale gardienilor, a prins în flagrant delict doi indivizi care încercau să părăsească incinta fermei cu 75 kilograme de mere. Cei doi aveau asupra lor cîte un rucsac și două sacoșe pline cu mere. Identificați, Romeo Ciurean și Nicolae Chirașcu, ambii din Iași, au fost predați organelor de poliție pentru cercetări.

Amendă de 50.000 de lei în tramvai

Sorinel Pricop (22 ani), din Iași, a călătorit fără bilet în mijloacele de transport în comun ale RATC și a refuzat să se legitimeze în fața echipei de controlori. Aceștia au solicitat ajutorul unui gardian public care l-a amendat pe Sorinel Pricop cu 50.000 lei. Pentru neplata biletului RATC, Sorinel P. ar fi plătit doar 10.000 lei.

De la Fabrica de bere s-a furat tablă zincată

La fabrica de bere "Zimbru", din Iași, a fost prins de către gardienii publici Radu Moni (32 ani), angajat la "Energo Construcții" Iași, în timp ce fura șapte coli de tablă zincată, în valoare de 80.000 lei.

Întreprinderea la care era angajat efectua lucrări de izolație a conductelor cu agent termic - în curtea fabricii de bere erau cele șapte coli de tablă necesare efectuării reparațiilor. Profitînd de acest lucru, Radu Moni a încercat să-și însușească cele șapte coli. Gardienii l-au predat organelor de poliție pe Radu Moni (32 ani), din Lungani, care urmează a fi cercetat. **(Anca ALEXANDRU)**

★ uscătoare cu celulă fotoelectrică, pentru mîini
★ reflectoare cu halogen cu detector de mișcare
★ șublere cu afișaj digital
★ șublere cu ceas comparator
★ truse pentru electricieni

ALFA CIVIC
Șos. Națională 198, bl. B, sc. A, et. 7, ap. 26
CP 765, CP 3
6600 Iași, România
Tel./Fax (40)-32-13.76.13
unelte ▪ scule ▪ dispozitive ▪ accesorii ▪ aparate electrice ▪ instalații ▪ adezivi ▪ coloranți ▪ abrazivi

ELVILA
mobilă nobilă

Extrem de avantajos
PLATA ÎN RATE
Expoziție etajul I al magazinului SUPERCOPOU
tel. 032/11.22.20, 211014

ELVILA international
Depozit: Str. Grăniceri nr. 3-9 depozite COMAT (în spatele Unității de Grăniceri Manta Roșie)
PROGRAM DEPOZIT: zilnic 9.00-17.00, sîmbăta 9.00-13.00.

EN GROS,
EN DETAIL CU PLATA INTEGRALĂ
SAU CU UN AVANS DE 200.000 LEI
ŞI 8 RATE LUNARE

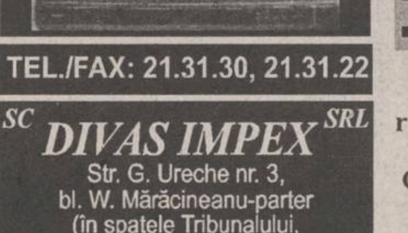

TV COLOR
▪ NEI
▪ ROYAL
▪ PLATINIUM
▪ GOLDSTAR
▪ GRUNDIG
▪ THOMSON
▪ MEGAVISION

TEL./FAX: 21.31.30, 21.31.22

SC DIVAS IMPEX SRL
Str. G. Ureche nr. 3,
bl. W. Mărăcineanu-parter
(în spatele Tribunalului, deasupra magazinului TOP MODA)
Program: 9,oo - 17.oo,
sîmbătă 9.oo - 12.oo

OJT · TRIBUNAL · Str. Grigore Ureche · Reprez. Electronica · TOP MODA · DIVAS IMPEX · Bl. W. Mărăcineanu · Str. Sf. Lazăr (fosta 7 Noiembrie)

• combine muzicale și radiocasetofoane
• aspiratoare GOLDSTAR cu saci de pînză
• cuptoare cu microunde GOLDSTAR
• case de bani
• electrocasnice

Cu adevărat cele mai mici prețuri din Iași !

MONITORUL EXTERN

Pentru a prelua o nouă funcție

Ministrul belgian al Apărării va demisiona

Ministrul belgian al Apărării, Melchior Wathelet, va demisiona din acest post, pentru a prelua o funcție în cadrul Curții de Justiție din Luxembourg, a anunțat, sîmbătă, cotidianul de limbă flamandă "De Morgen", citat de REUTER. Zvonurile privind demisia ministrului Apărării au fost alimentate de informații privind posibile schimbări în cadrul conducerii Partidului Creștin-Democrat Francofon, al cărui membru este Wathelet. Demisia acestuia nu este de natură să afecteze stabilitatea guvernului cvadri-partit de la Bruxelles, recent instalat.

La Cali

Ministerul Justiției din Columbia a fost ținta unui atentat cu bombă

O bombă de mici dimensiuni a explodat, sîmbătă, în exteriorul unei clădiri din orașul Cali, în care se află birouri ale ministerului columbian al Justiției, incidentul survenind la cîteva ore după ce președintele Ernesto Samper a vizitat orașul, au anunțat surse ale poliției, citate de REUTER. Deflagrația a zguduit ferestrele clădirii și a provocat stricăciuni minore, însă nu s-a înregistrat nici un mort sau rănit. Nimeni nu a revendicat imediat acest atac. Birourile ministerului Justiției din Cali, oraș unde își are sediul celebrul Cartel al drogurilor, au fost deschise de mai puțin de o lună. Șase dintre cei șapte capi ai Cartelului drogurilor, care este responsabil pentru majoritatea cantităților de cocaină ce intră pe teritoriul Statelor Unite, au fost întemnițați recent, în cursul unei ofensive de anvergură a Guvernului columbian împotriva puternicilor traficanți de droguri. Vizita președintelui Samper la Cali a durat trei ore și a avut loc vineri, însă el a părăsit orașul cu destul de mult timp înainte ca explozia să se producă.

Pînă la 1 ianuarie

Legea "Vestului Sălbatic" privind regimul armelor de foc intră în vigoare în Texas

O așa-numită lege a "Vestului Sălbatic" a intrat în vigoare, vineri, în statul Texas, începînd cu expedierea formularelor de cerere pentru portul de armă, însă nu la vedere, relatează REUTER. O sursă a Departamentului pentru Siguranță Publică din Texas a declarat că un număr estimat la 35.000 de persoane au solicitat deja aceste formulare. Cei care vor primi permise de port-armă vor putea începe să umble înarmați începînd cu data de 1 ianuarie 1996. Multi se tem că această controversată lege, care a fost criticată drept o întoarcere înapoi la vremurile Vestului Sălbatic, va contribui la creșterea violenței pe străzile din Texas. Legea a fost adoptată primăvara trecută, în urma presiunilor exercitate de partizanii portului de armă. Legea limitează locurile în care pot fi purtate arme de foc ascunse vederii și nu permite acordarea permisului persoanelor cu antecedente penale și celor cu probleme psihice. De asemenea, este obligatorie o perioadă de 15 ore de instrucție în mînuirea armamentului. Un sondaj de opinie recent relevă faptul că 25 de procente din cei aproape 18 milioane de locuitori ai statului intenționează să ceară acordarea unui permis de port-armă, însă oficialii din Texas sînt de părere că numărul acestora va fi mult mai mic, aprecierea lor bazîndu-se pe experiența altor state americane în care s-au adoptat măsuri similare.

Sîrbii bosniaci au primit un ultimatum din partea NATO

■ *între timp observatorii UE au fost eliberați și au ajuns la Belgrad*

Alianța Nord-Atlantică este pregătită la bombardeze din nou, la un semnal, pozițiile strategice ale sîrbilor bosniaci, a declarat duminică un purtător de cuvînt al NATO, citat de REUTER. "***Sîntem gata de operațiune în orice moment***", a afirmat căpitanul Jim Mitchell, purtător de cuvînt pentru Flancul sudic al Forțelor NATO, care a adăugat că ***aviația militară a Alianței survolează în prezent toate obiectivele, fără a le bombarda.*** Pînă duminică dimineața la ora 6:00 (ora locală), fuseseră efectuate 999 de misiuni de zbor. Secretarul general NATO, Willi Claes, afirmase, tot duminică dimineață, ***că cererile formulate de sîrbi drept condiții pentru retragerea gurilor de tun din jurul orașului Sarajevo sînt "inacceptabile" și că atrag după ele noi lovituri aeriene.***

Șefului Statului Major al armatei sîrbilor bosniaci, generalul Ratko Mladic, i-a fost remis duminică o scrisoare în care este avertizat că trebuie să se conformeze cererilor NATO în cîteva ore, în caz contrar urmînd a se confrunta cu reluarea bombardamentelor aeriene, transmite REUTER, citînd o sursă ONU. "***Sîrbii știu foarte bine care este orarul. Trebuie să se conformeze cererilor, sau vor fi loviți din nou***", a declarat reporterilor la Zagreb purtătorul de cuvînt ONU Chris Gunness, adăugînd că ***"totul e o problemă de ore, și nu de zile".*** Scrisoarea respectivă solicită sîrbilor să-și retragă artileria din jurul orașului Sarajevo, să permită deschiderea aeroportului din Sarajevo și să respecte "zonele de securitate" decretate de Națiunile Unite. Într-o întîlnire avută sîmbătă cu generalul Bernard Janvier, comandantul FORPRONU, generalul Mladic și-a expus condițiile în schimbul cărora își va retrage fortele din jurul capitalei asediate a Bosniei. Acestea au fost considerate însă "inacceptabile" de către ONU și NATO.

Cei cinci observatori ai Uniunii Europene, care fuseseră inițial considerați uciși la începutul săptămînii, au fost eliberați duminică de către autoritățile sîrbe bosniace, aflîndu-se în drum către Belgrad, a declarat un reprezentant UE din Zagreb. Cei cinci - trei spanioli, un olandez și un irlandez - au fost primiți la frontiera republicii sîrbe din Bosnia cu Serbia de către un diplomat spaniol, ei fiind reținuți timp de cîteva zile în orașul Visegrad, aflat sub controlul sîrbilor bosniaci, situat în apropiere.

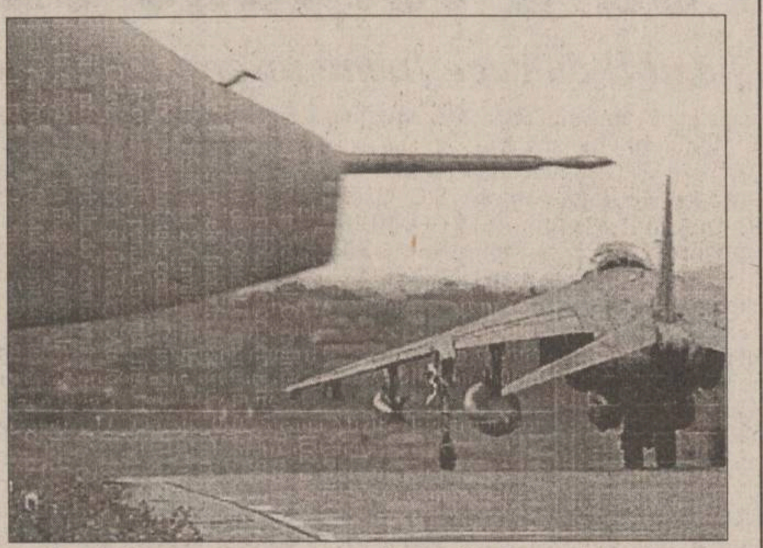

Emisarul special american Richard Holbrooke i-a informat, la Geneva, pe ambasadorii statelor occidentale și islamice în legătură cu ultimele sale demersuri în turneul de promovare a planului de pace al Washingtonului. Holbrooke, care a obținut organizarea unei întîlniri tripartite a miniștrilor de Externe din RF Iugoslavia, Croația și Bosnia, ce se va desfășura vinerea viitoare la Geneva, i-a informat sîmbătă asupra eforturilor sale diplomatice pe ambasadorii statelor membre ale Alianței Nord-Atlantice, la Bruxelles.

Concluzii întîrziate

Integrarea fostelor state socialiste în UE trebuie realizată la nivel individual

■ *este de părere premierul ceh, Vaclav Klaus*

Premierul Cehiei, Vaclav Klaus, este de părere că formarea unui ***"grup de presiune",*** care să obțină prin insistențe ***intrarea în bloc a statelor din Europa Centrală și de Est în structurile Uniunii Europene***, nu numai că nu ajută la nimic, ci chiar complică procedurile, în loc să le simplifice. În acest sens, Klaus ***evaluează critic,*** într-un articol publicat recent de cotidianul praghez "Lidove Noviny", ***existența și politica Grupului de la Vișegrad,*** precum și motivele creării acestuia. Klaus afirmă în articolul său, remis agenției MEDIAFAX de către Ambasada Cehiei la București, că grupul, format din Cehia, Slovacia, Polonia și Ungaria, a fost o încercare de a crea o etapă intermediară în procesul trecerii statelor est-europene către structurile economiei de piață. Rezultatul imediat al formării grupului a fost izolarea propriilor membri de restul statelor ex-comuniste. Multi analiști au mizat pe faptul că statele ex-comuniste nu vor înainta direct către economia capitalistă standard, ci va exista un tip de societate intermediară. ***"A reînviat ideea unei punți între Est și Vest, au revenit visele idilice despre o «a treia cale», iar susținătorii acestei păreri (...) au crezut că aceste țări trebuie să se unească și să se apere împotriva despotismului Estului și împotriva dezumanizării mecanismelor economiei de piață din Occident***", se arată în articol. Premierul ceh apreciază că această situație a convenit Occidentului, care nu credea în viteza prea mare a proceselor de transformare a țărilor post-comuniste, ***"care nu voia să fie antrenat în rezolvarea problemelor***" acestor țări și care dorea să-și păstreze exclusivitatea și bogăția de pînă atunci. Cehia a considerat încă de la început, mai afirmă premierul Klaus, că trebuie eliminată orice etapă intermediară în trecerea de la economia centralizată la cea de piață și a respins crearea de organizații și instituții speciale, care să "accentueze" trecutul comunist al statelor central și est-europene. Șeful guvernului de la Praga consideră că extinderea Uniunii Europene nu depinde nemijlocit de orice fel de presiune din Est, organizația avînd "propriul ei timp" și, evident, propriile criterii de evaluare a meritelor statelor pretendente la statutul de membru cu drepturi depline în UE. Praga, afirmă Vaclav Klaus, dorește să scape de obsesivul calificativ "post-comunist", apreciind că, din punct de vedere al sistemului și dezvoltării economice, Cehia nu se mai deosebește astăzi prea mult de țările Europei Occidentale.

Comandouri franceze au atacat nava "MV Greenpeace"

Membri ai unor comandouri franceze au abordat, vineri, nava "MV Greenpeace", coborînd pe punte din elicoptere, cu ajutorul unor corzi, incidentul avînd loc în exteriorul zonei de excludere cu o rază de 20 de km din jurul atolului Mururoa, unde este situat poligonul nuclear francez, informează REUTER. Repoterul agenției citate a relatat telefonic, de la bordul navei, că membrii comandourilor franceze au spart hublourile de pe navă și au folosit aparate de sudură pentru a-și croi acces pe navă. ***O femeie activistă a Greenpeace s-a luptat cu mîinile goale cu militarii de elită francezi.*** Imagini de televiziune au arătat-o pe ***activistă minionă, îmbrăcată într-un tricou verde, cum se lupta cu un bărbat cu o statură impresionantă, membru al comandourilor, aruncîndu-i peste bord piese din echipament***. Soldatul, vădit stînjenit, a împins-o, în cele din urmă, în lături pe activistă, pierzîndu-și și alte piese din echipamentul pe care îl avea asupra sa. Ulterior, femeia a încercat să se opună unui alt comandou, ce încerca să abordeze nava dintr-o barcă pneumatică. Barca, în care se aflau circa opt soldați, a lovit un val, răsturnîndu-se, iar cei opt au fost pescuiți de o alta. Comandourile franceze ***abordaseră anterior și nava "Rainbow Warrior"***, care se află în zona atolului Mururoa împreună cu nava de același tip "MV Greenpeace", pentru a protesta fată de intenția Franței de a executa opt teste nucleare, începînd cu această lună. Un ofițer francez a declarat, în capitala tahitiană Papeete, că nava "MV Greenpeace", cu toate că se află în exteriorul zonei de excludere, a lansat un elicopter ce a violat spațiul aerian interzis de francezi, ceea ce a dus la acțiunea comandourilor, menită să preia controlul navelor protestatare și să le îndepărteze din regiune, ducîndu-le într-un port francez, cît mai departe de Mururoa. Armata franceză a anunțat că cele două vase au fost capturate fără ca cineva să fie rănit în cursul operațiunilor și că toți protestatarii aparținînd Greenpeace au fost reținuți.

Mii de persoane s-au adunat sîmbătă pe străzile din Sydney, într-o încercare de ultim minut de a stopa programul nuclear francez. Ministrul australian cu problemele insulelor din Pacific, Gordon Bilney, a început un turneu prin mai multe capitale europene, menit să concentreze fortele ce se opun reluării testelor nucleare ale Franței. Alți 35 de politicieni - federali sau din statele componente ale Australiei - s-au îndreptat către Tahiti, pentru a participa la o serie de proteste anti-nucleare, la Papetee. Ei fac parte dintre cei 100 de oameni politici din întreaga lume, care și-au dat întîlnire în Polinezia Franceză, pentru a protesta fată de programul nuclear al Parisului.

Prostituatele cer recunoașterea meseriei la Forumul Femeilor din China

■ *forumul organizațiilor non-guvernamentale ale femeilor cere autorităților de la Beijing să înceteze hărțuirea participantelor*

Practicantele celei mai vechi meserii din lume, prezente la Forumul Organizatiilor Non-Guvernamentale (NGO) ale Femeilor, ce se desfășoară în suburbia Huairou a orașului Beijing, au cerut duminică recunoașterea prostituției ca profesie în cadrul Platformei pentru Acțiune a Națiunilor Unite, relatează REUTER. "Prostituția trebuie decriminalizată, lucrul cu sexul trebuie recunoscut ca legitim, alături de toate celelalte meserii, iar prostituatelor trebuie să li se ofere aceleași drepturi cu practicanții tuturor celorlalte meserii", a declarat într-o conferință de presă britanica Jo Doezema, una din cele șapte membre ale Retelei pentru Proiecte Sexuale, prezente la Forumul NGO. "Prostituatele sînt femei respinse de societate", a afirmat ea, adăugînd: "Sîntem la nivelul cel mai scăzut al scalei sociale. Cu cît e mai jos situat statutul social al unei femei, cu atît e mai posibil abuzul împotriva ei. Oamenii simt că pot abuza de noi fără a fi pedepsiți". Participantele la Forumul NGO doresc ca recunoașterea activității lor să fie inclusă în textul unui document discutat și adoptat la cea de-a patra Conferință Mondială asupra Drepturilor Femeii, ce își va deschide lucrările luni, la Beijing.

Forumul international al organizațiilor non-guvernamentale (ONG) ale femeilor, care se desfășoară la Huairou, în China, a dat autorităților de la Beijing un ultimatum de 24 de ore, care expiră duminică la prînz, pentru sistarea oricăror activități de spionare și hărțuire a participantelor, informează REUTER. În caz contrar, forumul ar putea decide sistarea lucrărilor, a anuntat directorul executiv al reuniunii, Irene Santiago. Potrivit declarațiilor unei alte membre a conducerii forumului, o a doua variantă de acțiune, în cazul în care autoritățile chineze nu vor renunța la practicile lor stînjenitoare, ar putea fi protestul deschis, chiar revolta.

Un nou atentat eșuat

O bombă ascunsă într-o oală sub presiune a terorizat Parisul

■ *în urma exploziei, au fost rănite ușor trei persoane*

O puternică bombă amplasată într-o oală sub presiune nu a explodat "conform programului", duminică, într-o aglomerată piață în aer liber din centrul Parisului, neexistînd decît trei persoane ușor rănite, a afirmat ministrul francez de Interne, Jean-Louis Debré, citat de REUTER. "A existat o încărcătură explozivă care nu a explodat așa cum ar fi dorit autorii ei. Mai multe nu pot spune acum. Specialiștii noștri examinează în prezent bomba", a declarat Debré reporterilor. El a mai apreciat că a fost evitat "un dezastru major". Martorii oculari afirmă că bomba era amplasată într-o oală sub presiune, ascunsă sub o tarabă cu fructe. O vînzătoare de carne a declarat că piața era supra-aglomerată, ca în fiecare dimineață de duminică, și că totul s-a redus la o puternică detunătură și la panica generală care a urmat. Cei trei răniți au fost internați la spital cu arsuri ușoare la picioare.

SAFI SA
SOCIETATEA DE ASISTENȚĂ FINANCIARĂ ȘI INVESTIȚII
FINANCIAL SERVICES AND INVESTMENT COMPANY
Sunați acum la telefon 117596

● FONDUL MUTUAL AL OAMENILOR DE AFACERI
Datele la zi valabile începînd de LUNI, 4 septembrie 1995.
Număr C.I. în circulație:
tip A: 175.881 tip B: 289.132 tip C: 2.100.482
Activul net: 269.968,7 milioane lei
Creșterea valorii C.I.
● față de 1.01.1995 78,0%
● față de săptămîna anterioară 1,24%
● în ultima lună 6%
● anuală (estimări) 110%
Valoarea la zi a certificatelor de Investitor (C.I.):
tip A: 528.600 lei - la răscumpărare
tip B: 132.150 lei - la răscumpărare
tip C: 66.075 lei - la vînzare
● FONDUL PRIVAT DE ACUMULARE ȘI PENSII
deschis atît persoanelor în activitate, cît și pensionarilor
Casa Modei (mezanin) Telefon 117596
Zilnic, între orele 9,00-18,00 (sîmbătă, duminică închis)
Biroul SAFI Iasi practică comision diferențiat

Începînd cu data de 26.06.1995, în scopul creșterii operativității în relațiile cu clienții, s-a modificat sistemul răscumpărării Certificatelor de Investitor, astfel:
1. Cererile de retragere se primesc **numai în zilele de luni** ale fiecărei săptămîni, între orele 9^{00}-16^{00}.
2. Sumele cuvenite investitorilor, aferente cererilor de retragere primite se plătesc în ziua de **vineri a aceleiași săptămîni**, de la casieria Băncii Dacia Felix.

RADIO Nord Est
Radio NORD-EST
B-dul Copou nr. 3, 6600-IAȘI, România
tel. (40).32.142446, fax (40).32.211550
72,44MHz STEREO
DECLARAȚIE DE DRAGOSTE
★ Ați uitat să iubiți într-o lume zbuciumată ?
★ V-a pricinuit dragostea deziluzii ?
★ Sînteți în căutarea marii iubiri ?
TOATE SE POT REZOLVA ÎN DOAR 2 ORE: DECLARAȚIE DE DRAGOSTE
Emisiunea celor care mai au curajul să iubească.
Toți cei care se simt singuri sau au necazuri în dragoste pot asculta la Radio Nord-Est emisiunea
Declarație de Dragoste
Realizatorii emisiunii: actorul Adrian Păduraru și Septimiu Sărățeanu
vor fi în fiecare luni seară începînd cu ora 22.00 confidenții dumneavoastră

BMJ
Ediția în limba română
THE BRITISH MEDICAL ASSOCIATION MDCCCXXXII
BRITISH MEDICAL JOURNAL
- ediția în limba română -
Abonamente pentru anul 1995
Trimiteți prin mandat poștal suma de **10.400 lei**, pe adresa de mai jos, în contul BRCE Filiala Iași, nr. 3008.206144-7
Calendarul aparițiilor:
• Nr. 3 (iulie - septembrie) 15 septembrie 1995
• Nr. 4 (octombrie - decembrie) 15 noiembrie 1995
BMJ = calitate și prestigiu
EDIT DAN
PO BOX 209
6600 IAȘI
Fax: 032/211685 Fax: 032/214406

AGENȚIA BURSIERĂ NORD-EST
Sîntem interesați în tranzacționarea următoarelor produse:
- grîu
- orz
- orzoaică
(cantități peste 500 to.)
Toate aceste produse trebuie să corespundă condițiilor conform S.T.A.S. în vigoare.
Contactați-ne !!!
Tel. 032-211570, interior 17,22 Fax 032-146363
Iași-6600, Bd. Copou nr. 3

POLIROM SA
SPECIALIZATĂ ÎN TIPAR OFFSET, EXECUTĂ
● AMBALAJE DIN CARTON DUPLEX / TRIPLEX
● ETICHETE PE SUPORT HÎRTIE / CARTON
● CARTE / REVISTĂ
● FOTOGRAFIE PUBLICITARĂ PENTRU PLIANTE, CATALOAGE, REVISTE, POSTERE ETC STUDIO FOTO PROFESIONAL
IAȘI
Calea Chișinăului 32
Tel. (032) 230300
Fax (032) 230485

Viitori studenți la medicină, bucurați-vă
A apărut pe piață broșura cu răspunsurile la testele propuse pentru examenul de admitere la UMF Iași, sesiunea septembrie 1995

Broșura poate fi cumpărată de la difuzorii de presă din Iași, precum și de la punctul de preluare a anunțurilor de mică publicitate al cotidianului MONITORUL, de la magazinul Materna

OFERIM
Hîrtie ambalaj uz general
Hîrtie ambalaj specială (pentru preparate și carne).
Tel. 116864, 116370

CETATEA SCUFUNDATĂ

Dumnezeu dă...

Liviu ANTONESEI

Întîmplarea a făcut ca, în calitate de participant la o emisiune radio, să ascult o înregistrare de la o conferință de presă a d-lui Solcanu, cunoscutul senator ***PDSR***, vicepreședinte al partidului de guvernămînt, membru în nenumărate comisii și comiții. Trecînd peste limbajul deloc elevat în care a vorbit despre opoziție și, mai ales, despre foștii săi colegi de la ***PD***, ceea ce m-a șocat a fost completa lipsă de contact cu realitatea, pe care am constatat-o la Domnia sa, precum și seninătatea cu care spunea lucruri evident neadevărate. Între altele, dl. senator a spus că ***Romcereal***-ul ar fi achiziționat de la populație peste 5 milioane de tone de grîu din producția acestui an. Or, la data conferinței, respectiva regie de stat nu preluase nici măcar obligațiile contractuale, care se situează în jurul jumătății cantității amintite de dl. senator de Iași. Nici astăzi, după încă o săptămînă de la data conferinței respective, cantitatea de grîu achiziționată n-a ajuns la 3 milioane de tone, ce să mai vorbim de 5 milioane! Pe deasupra, cum știe toată lumea, preluarea grîului s-a făcut discriminatoriu. De pildă, la începutul lui august, fusese preluată întreaga cantitate de grîu realizată în județul Bacău. De ce? Pentru că ar fi fost tot grîul băcăuan de cea mai bună calitate? Nu, nu din acest motiv, ci pentru că dl. Hrebenciuc, secretarul general al guvernului și conducătorul campaniei electorale prezidențiale din 1992, este băcăuan. Ne putem întreba: ce folos că dl. Solcanu este de-al nostru, de la Iași, dacă n-a putut determina guvernul și regia subordonată acestuia să preia și grîul ieșenilor? În ciuda faptului că este vicepreședinte al partidului de guvernămînt, senator și intim al președintelui Iliescu, dl. Solcanu nu poate face nimic pentru cei care l-au ales. Sau nu vrea, ceea ce ar fi chiar și mai grav.

În aceeași conferință de presă, dl. Solcanu a mai susținut că ***Romcereal***-ul nu este obligat să preia grîu peste cantitatea prevăzută în contractele de achiziție. Așa și este. Legal, nimeni nu poate obliga adormita regie să facă acest lucru. Dar nu despre asta este vorba, ci despre ***conduita economică*** adoptată de respectiva regie și de guvernul ce-o tutelează. De fapt, anul acesta Dumnezeu a făcut două minuni în favoarea românilor - cea mai mare producție de grîu din ultimii zece ani, corelată cu o producție insuficientă de grîu pe plan mondial. Prețul la grîu a ajuns pe piața mondială la peste 200 de dolari tona, în vreme ce prețul de achiziție se situează la un preț sub 100 dolari tona, pe deasupra preț plătit în lei. Bun. Dacă voia să cîștige, ce avea de făcut statul cu tot cu ***Romcereal***-ul său? Să cumpere întreaga cantitate de grîu și s-o exporte la un preț de două ori mai mare, pe deasupra în dolari. Asta ar fi făcut orice firmă privată și orice guvern care și-ar fi știut interesele și ar fi respectat și interesele țăranilor. Așa însă, două treimi din cantitatea de grîu va putrezi în hambarele țăranilor ori în adăposturi improvizate, guvernul va aștepta noi împrumuturi ca să facă față crizei de lichidități, țăranii vor fi demotivați de la cultivarea grîului, iar la anul vom avea cea mai mică producție de grîu din istoria țării. Ce firmă privată și-ar fi permis să acționeze atît de iresponsabil și neeconomic? Păi, niciuna, pentru că ar fi falimentat. Așa, însă, ***Romcereal***-ul nu va falimenta, pentru că e de stat, guvernul e oricum falimentar, în schimb vor fi aduși la sapă de lemn agricultorii, ca să ajungă să plîngă după ***CAP***-uri. Vor falimenta, de asemenea, finanțele României. Dacă minunații noștri guvernanți ar fi acționat în această situație economică, România ar fi avut în 1995 o balanță de plăți excedentară, importurile n-ar fi trebuit să fie sufocate, rezerva valutară a țării ar fi crescut, iar împrumuturile externe ar fi putut fi folosite pentru dezvoltare și nu pentru supraviețuire.

E limpede, deci, că ***Guvernul*** - în frunte cu aburosul domn Văcăroiu și cu patriotul ministru al agriculturii - ar fi trebuit ***să oblige***, pentru că era în puterea sa, ***Romcereal***-ul să achiziționeze rapid întreaga cantitate de grîu și să exporte surplusul pe o piață care cunoaște o penurie de grîu. Dar ca să procedezi așa, îți trebuie guvernanți care să-și folosească și capul, nu doar posterioarele tot mai greoaie. Asta e - Dumnezeu îți dă, dar nu-ți bagă în sac... ■

Cele mai ieftine COMPACT-DISCURI din Iași, la prețul de numai 14.000 lei!
de la AEROSMITH la ZZ TOP
de la BLUES la ROCK
de la METAL la RAPP
Radio NORD-EST va difuza zilnic piese de pe CD-urile din această colecție
TELEFONAȚI ACUM PENTRU CD-UL PREFERAT, LA 211570 (ORELE 10^{00}-18^{00})

CAFEAUA DE DIMINEAȚĂ

Presa ieșeană de odinioară: C. R. Ghiulea (II)

Aurel LEON

Medicul meloman și-a depus obișnuita-i peltea, confecționată bineînțeles acasă, după program. Doar n-avea să-și lase clienții în cabinet și să moțăie la concert. A adus-o bine din condei, făcînd biografia lui Mozart, părîndu-i-se a vedea peruci pudrate și crinoline care se mișcau în ritmurile divine ale muzicii mozartiene. I-am publicat-o integral, numai că la sfîrșit am adăugat o scurtă precizare necesară:

"În ultimul moment, intervenind o schimbare de program, n-o mai fost cîntat cutare concert de Mozart, ci Bach".

Autorul m-a înjurat prin telefon într-un mod foarte... ginecologic. Era în materie. L-am șters de pe listă.

Mai greu a fost cu distinsul cronicar modern al balurilor, nunților și altor evenimente de high-life. Dar am aranjat cu moș Vasile Alexandrescu, șeful paginator, să încurce ca din greșeală delicatesele zațului monden cu cel al carnetului judiciar de alături. Și aflîndu-se în mod public că "drăgălașa duduiță Charlotte, într-o superbă toaletă așa și pe dincolo", a apărut la brațul "cunoscutului pungaș de buzunare Mitică Șasedegete, zis și Pîrnaie, recidivist și asociat la lovituri" cu - "distinsul bancher X, care într-o clipă de generozitate a oferit o splendidă brățară pentru regina balului" - "al cărei cazier de gazdă ocazională pentru femei de moravuri ușoare e destul de voluminos..." etc., genul a fost compromis iremediabil, iar cronicarul a fost nevoit să plece urgent din Iași.

- Ești un mare golan, dar ai făcut o treabă grozavă! a constatat Ghiulea, scurtîndu-și concediul, temător să nu fac chiar deratizare totală. Se îngrijea de soarta unor "stîlpi" ai ziarului, ca de pildă, bătrînul Dan, care nu călcase în viața lui prin redacție. În tîrlici de molton, morfolea tot timpul la aceeași masă a berăriei Luther din Piața Unirii, ca ogarul care face "couché" așteptînd prepelița, un ogar cu ochi lăcrimoși, dar cu nas în stare a depista încă ițele politice.

Cam din oră în oră, primeam prin chelneri depeși cu aceleași informații smulse de la clienții cafenelei și smîngălite cu o mînă de gelatină pe șervețele:

"Conu X ne declară că guvernul mai rezistă. Cu atît mai bine".

Ori:

"Conu Y e de părere că țara are nevoie de alegeri libere. De acord".

"De acord" și "cu atît mai bine" erau eternele concluzii ale știrilor apărute sub semnătura Dan, scrise o viață sub geamul cafenelei, unde i se trimitea și "chenzina" lui mizeră. Cred că și atunci cînd și-a simțit aproape sfîrșitul a expediat prin picolo celest obișnuitul bilet la redacție: "ziaristul Dan ne informează că și-a mutat sediul la berăria reformistului Luther, stînga, la intrarea-n rai. De acord și cu atît mai bine".

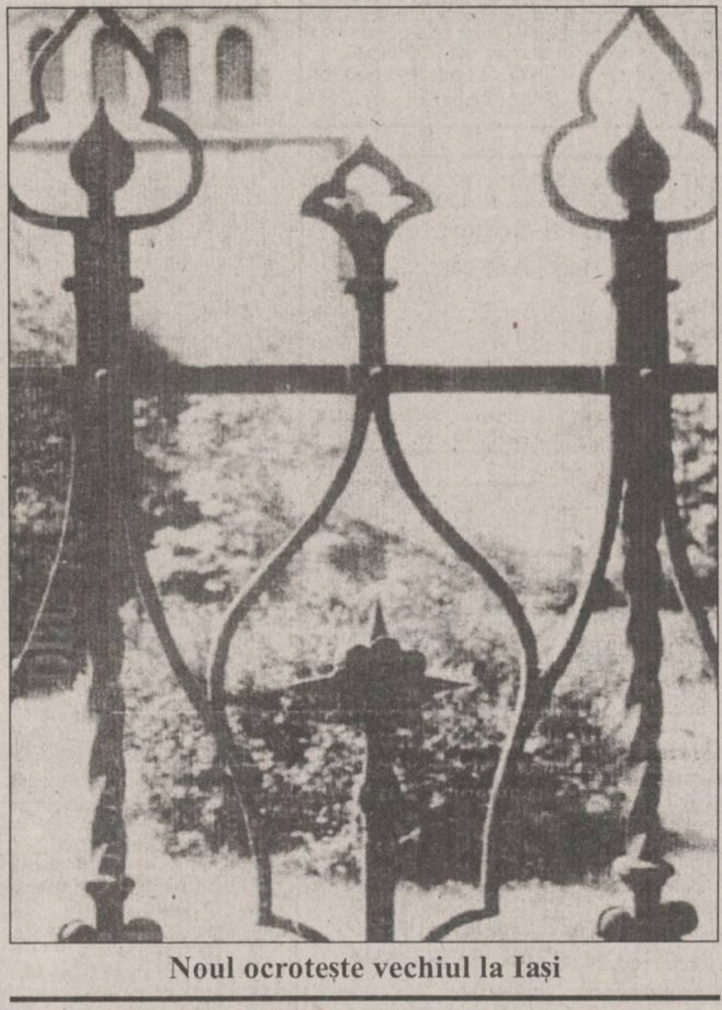

Noul ocrotește vechiul la Iași

Ca Dan erau destui. Fauna aceasta merită ea singură o carte proiectată pe fondul farselor și atîtor drăcovenii regizate de tinerii ajunși, în fine, la condei, în care de multe ori victima era chiar acest C.R. Ghiulea, cu inima lui atît de bună, copil la suflet și apropiat nouă, mînjilor care zburdam în voie pe imașul vieții, sub privirea lui îngăduitoare.

Dar, aproape fără să ne dăm sema, giruета de pe creștetul țării a început să fie zgîlțîită de felurite vînturi și într-o dimineață ne-au întîmpinat, la intrarea în redacție, două baionete încrucișate: sens interzis. Am alergat acasă la el, în Bărboi. Știa totul, știuse mai de înainte, fuseseră duse tratative de preluare a tipografiei... dar nu se spusese nimic, sedus de naivitatea noastră. Nu se îndurase să ne spună. Ne-a dat dezlegare să facem ce știm și ce putem, ca la război, pentru trecerea barajului de artilerie: "fiecare pe cont propriu". El și-a pus monoclul și a întins mîna după un roman franțuzesc din raft. Simțea nevoia refugiului, a refuzării realității. Nu-l mai interesa nimic, decît poate soarta fetiței lui, a Inei-Otilia. Am ieșit brusc în dimineața umedă și rece. M-am simțit pentru prima dată orfan și izgonit, fără rost, un nimic purtat de vîltoare. Încotro? Am pornit-o de unul singur, suduind așa în general ca să mă răcoresc. Desigur, că în primul rînd mă răfuiam în gînd cu directorul meu, el, care punea mîna pe condei să-și apere pozițiile, făcînd-o subtil și îndrăzneț; el, care și-a cheltuit întreaga-i viață pentru democrație și libertate, acum dezerta; apela la Gide, la Rolland sau la mai știu eu care scriitor din bibliotecă să-l primească în lumea lor de ficțiune iar pe noi, cei care am crezut în puterea verbului, în forța cuvîntului tipărit, cui ne lăsa?

Peste vreo cîteva zile, mi s-a permis să intru în fosta redacție spre a-mi ridica niște obiecte. La biroul lui Ghiulea era instalat un tinerel în cămașă verde, cu diagonală lucie și cu breton blond. Eliberat de colbăita "dezordine ordonată" biroul părea imens, iar tînărul, deși se ridicase țeapă în cizmele lui militărești, părea mic, neînsemnat.

De fierul cu înflorituri mîncate de rugină al călimării directoriale stătea răzimat un revolver. Culoarea lui grispetrol se multiplica în apele cristalului întregind imaginea în verde-bolnav a insului.

Atunci, m-am bucurat că C. R. Ghiulea n-a ajuns să vadă nimic din toate acestea și am înțeles inutilitatea revoltei mele. Înțeleptul meu fost director se afla departe, foarte departe de evenimente. ■

P.S. C. R. Ghiulea s-a sfîrșit la București, în 1955. Conform dorinței ultime, a fost adus la Iași. Doarme în grădina Eternității, alături de Hélène. Fiica sa, căsătorită Loghin, a plecat demult în Stetele Unite, ca actriță. Am auzit că erau în mare mizerie. Aici el era profesor universitar și rector, regizor mă rog, al regimului; acolo - hamal de camioane. Nu se mai știe nimic de ei.

POLIGON

Nervi de toamnă

Dorin SPINEANU

Poate că unii dintre dumneavoastră nici nu vă închipuiți ce durere sfîșietoare este pe capul bieților părinți atunci cînd li se comunică, destul de sec, că au copilul bolnav de tuberculoză și trebuie izolat, că ei înșiși trebuie să se supună unor teste (relativ simple) pentru a se vedea dacă nu sînt contaminați. Scriu aceste rînduri pentru că vine toamna și numărul internărilor crește spectaculos în această perioadă.

Scriu aceste rînduri pentru că prețul medicamentelor s-a majorat iarăși, pentru că tratamentul în tuberculoză este extrem de costisitor, ca să nu mai vorbim de alimentația bolnavului: ar trebui să fie bogată, consistentă și diversificată.

Sigur, ***tuberculoza, ca boală socială***, a fost tratată diferit și în regimul trecut - asistență medicală gratuită și toate celelalte condiții expuse mai sus cît de cît îndeplinite. ***În 1978***, anul primei mele internări la ***Spitalul Pașcanu***, pot spune că toți bolnavii erau niște favorizați ai soartei: medicație fără economii, mîncare bună, apă caldă și rece la discreție, căldură din belșug.

În 1980, situația se înrăutățise deja: soluții perfuzabile pe sponci, mîncarea mult mai proastă, medicamentele din import suprimate și înlocuite cu cele românești. Ceva însă rămăsese intact: onestitatea profesională a cadrelor medicale, fie ele medii, fie cu studii superioare. Sînt sigur că așa a rămas și acum, dar mă întreb, și poate cumva, cineva de la ***Spitalul Pașcanu*** mă va informa cu privire la suma alocată de ***stat***, de ***Ministerul Sănătății*** mai precis, pentru recuperarea bolnavilor. E cu totul altceva să dispui, să spunem, de douăzeci de mii lei pe zi per bolnav și cu totul altceva de trei sau cinci mii de lei.

Nu vă cruciți citind suma de douăzeci de mii de lei pe zi pentru că nici nu e mare. Antibioticele specifice costă enorm, mîncarea la fel, căldura, ce să mai vorbim? Doar vedeți și dumneavoastră cît e gigacaloria (ce monstru!?!) iarna, cînd vă ușurați de toți banii pentru întreținere.

O să mă întrebați, poate, de ce scriu cu atîta insistență despre tuberculoză?

- E simplu: recrudescența acestei boli este teribilă, o cavalcadă a bacilului Koch cum s-a mai văzut, poate, doar pe vremea cînd streptomicina nu era inventată. Și dumneata, cel care citești acum, ești candidat la un loc într-unul din spitalele noastre. Toamna și iarna aceasta vor trece foarte greu; pentru unii timpul se va opri - și pentru bolnavi și pentru medici. Nu uitați că ei trăiesc într-un mediu cu mare coeficient de risc, iar sporurile lor salariale, ce să mai vorbim, sînt un fleac de cîteva mii de lei.

Cînd o să aflu - și o să aflu curînd, vă promit - care este suma alocată de la buget pentru prevenirea și combaterea acestei boli grave, o să revin cu un comentariu detaliat.

În 1990, '91 și ***1992*** am scris peste douăzeci de articole pe marginea acestui subiect. Am interpelat guvernul de atunci, președintele de atunci, de acum și din vecii vecilor, am făcut chiar și un filmuleț pentru televiziunea ***Europa Novaa*** care nu mai știu dacă a fost ori nu difuzat.

Cert este că am primit reacții doar de la medici, toate extrem de elogioase, flatante, desigur, dar care n-au rezolvat absolut deloc problema. Cei răspunzători de sănătatea acestei nații au tăcut mîlc și asta nu pentru că nu ajungea la ei ***Timpul, Cuvântul, Monitorul*** ori ***Opinia studențească***, ci pentru că mentalitatea birocraților din ministere a rămas aceeași - ceaușistă.

Și cu asta n-am terminat. Voi reveni cît de curînd. ■

UNGHIUL DE TRAGERE

Puterea de-a ne minți

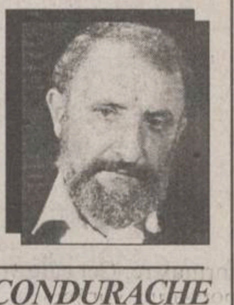

Val CONDURACHE

Dintre toate artele, filmul se perimează cel mai repede, pentru că el este și cel mai dependent de mijloacele tehnice ale epocii cînd a fost produs. Foarte puținele capodopere care au supraviețuit trecerii timpului sînt și ele marcate de moda vestimentară, de felul de a pune luminile, chiar de tipul uman pe care-l încarnează. Născut din arta fotografică, filmul are limitele fotografiei; încărcată de parfumul epocii, fotografia are ceva de album, o desuetudine, un timp suspendat, o modă a ființei. Barbișonul, mustața, perciunii, tunsoarea ne trimit înapoi. Ținuta este și ea artificială. Firescul este și el o convenție. În comparație cu semenii lui, bunicul adopta o atitudine firească în mai toate împrejurările. Curios e doar faptul că firescul lui nu mai seamănă cu firescul nostru. El fugea de poza contemporanilor, dar nu scăpa cu totul de artificiu, ci se instala în firescul primului război mondial. O urmă de poză rămîne în orice firesc, iar urma aceea nu ne apropie mai mult pe noi, cei care astăzi ne chinuim să ne purtăm firesc, de cei care făceau același lucru, în urmă cu optzeci de ani. Și noi și ei intrăm firesc "în rol". Dar rugina se așează scîrțîind pe gesturile noastre, cu aceeași eficacitate cu care roade în fier. Să nu rîdeți: noi nu sîntem niciodată firești. Fugim după umbra firescului, ne scuturăm de ticurile prezentului, vrem să trăim, normal, în afară de timp, să ne trăim ***așa cum sîntem***, nu ***așa cum ne văd ceilalți***. Și dacă nu reușim niciodată s-o facem, nu e pentru că dorința noastră ar fi la rîndu-i mincinoasă, ipocrită, ci pentru că, în lipsa unui model etern, ne alegem termenul de raport din efemer. Noi nu putem trăi în relație cu eternitatea, doar ne-o imaginăm și ne străduim s-o trăim într-o durată infimă.

Am ajuns mai departe - și încă în locuri comune - decît mi-am propus. Ce voiam să susțin era doar faptul că filmul are șanse mai mici decît literatura de-a trece peste timp. Înconjurat de efemeride, el se salvează, în cazuri excepționale, ca prin minune. Și asta doar atunci cînd o insuficiență tehnică, exploatată cum se cuvine, poate deveni calitate artistică. Imaginile filmate la Odessa, în ***Crucișătorul Potemkin***, impresionează prin acea teribilă senzație de cădere colectivă pe scările care duc către țărm. Avem în față o omenire care se rostogolește. Pierde din înălțime, se duce de rîpă. Cu tehnica cinematografică de azi, filmările ar fi fost combinate: nici un regizor n-ar fi scăpat tentației de a filma prim-planuri, chipuri desfigurate de spaimă, picioare împleticite. Ori mulțimea tocmai de aceea era exasperantă în căderea ei, pentru că încetase să mai aibă o individualitate. Era apocalipsa unei istorii și nu căderea unui om.

Dar exemplul pe care l-am ales face parte dintre puținele opere cinematografice durabile. În majoritatea lor covîrșitoare, filmele sînt bune cît sînt proaspete, ca pîinea sau carnea. Telespectatorii solicită programări din ce în ce mai bizare: ***Samantha (Ce vrăji a mai făcut nevastă-mea)***, ori ***Sfîntul***. Pentru că ne-au delectat ***atunci*** (eram copii, eram tineri, nu intrasem în viață), trebuie să ne placă și ***acum***. Nu mai putem fi copii, nu mai putem fi tineri, nu mai putem întoarce mașina timpului; măcar bucuriile de atunci să le retrăim! Am deschis televizorul la un serial pe care l-am urmărit cu sufletul la gură pe cînd aveam 20 de ani: ***Forsyte Saga***. După zece minute l-am închis cu un sentiment teribil de jenă. Personajele ficțiunii deveniseră pentru mine, cîndva, mai reale decît vecinii din cartier. Reluarea serialului mi-a produs cea mai vie dezamăgire: niște actori stîngaci se chinuiau să încarneze niște personaje literare care, la lectură, mai au un dram de viață. Am constatat cu tristețe că nostalgiile rod cu tenacitate prezentul. Oamenii se întorc, în Estul Europei, la imaginile de carton sau de celuloid cu aceeași dragoste cu care se recunosc în albumele de fotografii. N-o să scăpăm niciodată de teroarea trecutului; ne vom bălăci în ficțiunile lui pînă ce prezentul în care trăim se va îndepărta, înspăimîntat, de ființele noastre nostalgice. Mai mare blestem comunismul nu putea să lase în urma lui: regretul după "vîrsta de aur" va trage după el toate momentele în care omenescul din noi a trăit clipa cu sinceritate. Noi nici măcar nu plătim în contul minciunii la care am fost obligați, ci al adevărului, care ne-a fost refuzat și pe care l-am obținut, fiecare în parte, după puterile lui. ■

PUNCTE DE VEDERE

Neadormiții ochi de viperă

Dumitru VACARIU

Orice regim totalitarist (sau în devenire!) se bazează pe suspectarea fiecăruia de către fiecare. Suspiciunea, ura, dușmănia, intimidarea, compromiterea, invidia, delațiunea, amenințarea continuă, calomnia și încă multe alte atribute ale ticăloșiei concepute și de sus în jos și de jos în sus, într-un regim cu fațadă democratică, dar cu interior de temniță blestemată, devin dominantele vieții majorității și pilonii de sprijin ai unei minorități rapace și total lipsite de scrupule. Lecțiile și metodele impuse poporului român timp de decenii de către "frații" noștri de la răsărit în numele internaționalismului proletar încep să-și arate roadele satanice parcă mai mult în prezent decît în trecut.

Am fost martor al unor scene incredibile pentru această "tînără și binecuvîntată democrație românească". Mai zilele trecute un ins cu părul tuns scurt, cu alură atletică și cu ochi de viperă în așteptarea prăzii, a trezit în zorii zilei (nici măcar nu era ora 5) mai mulți locatari din blocul în care locuiesc, spunînd că-l așteaptă la intrare pe criticul și publicistul Val Condurache, fără să vrea însă să spună în ce scop. Este de la sine înțeles că la acea oră mai mult decît matinală tînărul respectiv nu venise să-i ceară publicistului un autograf. În discuția pe care am avut-o mai apoi cu Val Condurache, mi s-a relatat că acest fapt se înscrie într-un lung șir de încercări de intimidare menite să-l determine să renunțe la atacurile împotriva tarelor neocomuniste din perioada actuală. Și, drept dovadă, mi-a arătat și cîteva scrisori de amenințare primite de la diverse persoane cu vederi extremiste, care au populat vechea societate românească cinci decenii și, din nefericire, continuă s-o populeze și astăzi cu aceeași mască hidoasă. Nu mai vorbesc de numeroasele telefoane pe care le primește pentru a fi amenințat, înjurat, supus unui întreg supliciu pus la cale de către cei ce urmăresc perpetuarea vechii "tovărășii" staliniste și ceaușiste.

"Bravos, națiune! Halal să-ți fie!", ar spune nenea Iancu admirînd pe vajnicii strănepoți ai lui Traian și Decebal.

Iată cît de cumplită a fost căderea noastră din lac în puț după evenimentele din '89! Ce-a visat majoritatea dintre noi după aceea și unde am ajuns! Toți maltratații, dezmoșteniții, înstrăinații, terorizații și martirii deceniilor comuniste au făcut imensa greșeală de a ierta în bloc pe călăii și torționarii de tristă faimă (înșelîndu-se la gîndul că acest act creștinesc va constitui o lecție în vederea renașterii sociale într-un climat de încredere, toleranță și comuniune civilizată), toți am sperat într-un reviriment pe măsura pretențiilor nobile ale acestui popor. Și iată-ne victime ale acelorași călăi și torționari care și-au dat mîna într-o unitate de haită, în vederea refacerii partidului unic în spirit leninist-ceaușist. E oare posibil ca după atîtea dezastre și cazne totalitariste să se ajungă ca de la cea mai înaltă tribună statală să se declare că primarii, prefecții și alți factori de decizie din țară să facă neapărat parte din partidul de guvernămînt, întrucît altfel nu se pot aplica așa cum trebuie hotărîrile guvernamentale? Iată că în astfel de conjunctură a fost posibilă și o asemenea declarație uluitoare și că încet-încet (dar sigur!) tot dictatura partidului unic ne așteaptă!

Ochii de viperă pîndesc mereu și de pretutindeni! N-am scăpat și nu vom reuși niciodată să scăpăm de ei! (Să dea Dumnezeu să mă înșel!).

O parte din vechii prieteni de circumstanță s-au detașat acum de noi și ne privesc cu aroganță din funcții de directori de mari instituții, trepte universitare, ranguri politice și administrative, ori din patronate prospere închegate din hoțiile și rapturile atîtor zeci de ani de dominare totală. Iar atunci cînd unii dintre noi încearcă să demaște putreziciunile noului regim procomunist sînt amenințați, agresați, intimidați, calomniați sau, de-a dreptul, alungați definitiv de pe scena vieții.

Ochii viperei nu ocolesc nimic și nici nu iartă nimic! ■

PUBLICITATE

AGENDA OMULUI DE AFACERI

CONFEXBROD FREZIA SRL
comercializează

frigidere, congelatoare (toate tipurile) aragaze, TV alb-negru, TV color, mașini de spălat, mașini de cusut, aparatură electronică, încălțăminte, covoare persane (Belgia și Cisnădie)

IAȘI, Bd. Alexandru cel Bun nr. 36, bl. H 1-2, tel. 251742

ELIT SA
cercetare-proiectare, producție, service în domeniul industriei electronice, electrotehnice, mecanicii fine:
- mașini bobinat
- instalații spălat-degresat cu ultrasunete
- instalații pretratare folii
- aprinderi electrice auto
- electropompe submersibile
- transformatoare electrice
- stații electrice de lipit termostate
- dispozitive metrare
- instalatii sudură prin puncte
- surse alimentare
- AMC - electrice/electronice
- dispozitive manuale pentru prelucrarea tablei
- orice fel de confecții metalice.

Livrarea se face pe bază de comandă, la preț de producție.

Calea Chișinăului 43A, tel. 032/232617

NECTARUL - COMP SRL
produce și comercializează
în condiții avantajoase
siropuri și concentrate
pentru băuturi răcoritoare

Str. Împăcării nr. 33, bl. 919; tel. 032-12.68.64

ACE COMPUTERS
dealer autorizat **DTK Computer**
comercializează tehnică de calcul:
- calculatoare
- imprimante
- componente, accesorii, consumabile

Grigore Ureche 3, bl. W. Mărăcineanu, parter
Tel./fax: 032 - 213122, 213130

LINO GRAPHIC - TEO SRL
vă oferă din stoc:

✓***HÎRTIE ȘI CARTOANE TIPOGRAFICE (import Italia și Austria)***
- hîrtie și carton CHROMO, gramaj 115-300, diferite formate
- hîrtie etichetă INTERFLASH, BLADONART, ETISET, gramaj 70-80, format 70x100
- carton cretat mat, gramaj 150-250, diferite formate
- carton duplex, gramaj 250-300

✓***PLĂCI FOTO POLIMERICE, marca NAP (import SUA)***

Tel/fax 032-147978; tel. 032-211176

CHALLENGER
vinde:
Copiator NASHUA 5120 A3,
20 copii/minut,
Preț copie - 9 LEI,
Stoc limitat.
PREȚ 1.900.000 LEI !!!

Tel. 032/211617, 117981 FAX 032/211617

GHEZACO SRL
vinde din stoc și la comandă:
- rulmenți, cuzineți, curele pentru autovehicole și întreaga gamă de mașini agricole
- piese auto DACIA import

Str. Eternitatea nr. 35, telefon 174381

Log-Soft s.r.l.
Calculatoare SALIENT
Imprimante EPSON, STAR, SEIKOSHA
Fax-uri și copiatoare TOSHIBA
Consumabile

Iași, str. Anastasie Panu 2A
telefon 032-211130, fax 032-137766

TUDOR MAGNUM PLUS SRL
comercializează
toate modelele și mărimile de nasturi și fermoare, mătăsuri, elastic, stofe, ață de cusut, căptușeli, tricoturi, pînză chimică, fișuri

Pasaj G. Musicescu nr. 6
lîngă sediul IIRUC, spre Rîpa Galbenă
tel. 213676

CLEDOR
magazin specializat piese auto import,
vă oferă din stoc:
- bujii, curele, plăcuțe frînă, rulmenți, filtre, uleiuri, garnituri chiulasă, amortizoare, elemente aprindere etc.
- la comandă vă oferim piese cu funcțiuni speciale

Str. Armeană nr. 5, tel./fax 032/112239

TOP SUN SRL
vinde en gros la prețuri fără concurență
- cosmetice "Miraj" AC=0%
- vopsea păr Loncolor, Londacolor
- soluție permanent la rece
- cremă depilatoare
- dizolvant lac unghii
- șampoane contra mătreței și pentru fixarea culorii cu balsam Tancho Ltd Japonia
- produse STAR FOODS AC=0%

TRANSPORT GRATUIT!

Str. Păcurari nr. 156 B. Tel. 032/213482

BICONI SRL
VINDE
la cele mai avantajoase prețuri
- covoare persane import Moldova
- congelatoare, frigidere
- marmură, granit
- mobilier tapițat
- profile de aluminiu
- încălțăminte (en gros)
- mochetă Belgia

Contact: Nicolae Biciușcă, director
Tel./fax 032/162338

SIMONA SNC
OFERĂ EN GROS
- Vinuri 1/1 - Băbească neagră, Fetească regală, Tămîioasă Românească, Galbenă de Odobești, Vermut
- Vinuri spumante - Haret, Afrodita, Perla Vrancei, Bucium, Vincon-șampanie
- Vodcă, Rom, Lichior, Alcool sanitar și rafinat, Cognac, Secărică, Rachiu 1 bere Zimbru 1/2, 1/1 - tip Pils, Moldova
- Zahăr, orez
- dulciuri, cafea, alune, conserve
- Țigări - Carpați, LM, Assos

Depozit: Str. Milcov 2 (Piața Al. cel Bun, Pasaj cale ferată)
Tel. 032/251553, Program: 8-22 (inclusiv sîmbăta și duminica)

SAXON'S
- ȘTAMPILE ÎN 30 MINUTE
- CĂRȚI DE VIZITĂ DE LUX
- ECUSOANE PLASTIFIATE

Str. V. Lupu nr. 122, bloc B6, sc. C - parter
Tel./Fax: 175217

SC CORAL SRL
- vinde din stoc placaj marmură colorată, import 30.5x30.5x1; 30x30x2
- agenție imobiliară: cumpărări, vînzări, intermedieri imobile și terenuri
- cumpărări, intermedieri și evaluări obiecte de artă, bijuterii, mobilier stil, porțelanuri, argintărie, etc.

Fundac Muzicescu Nr. 6 Tel. 210457, 112462

BERTO IMPEX SRL
SIEMENS, PHILIPS, MOTOROLA
- centrale telefonice, telefoane și faxuri
- radiotelefoane
- sisteme de alarmă și protecție - USA
- hîrtie copiator, imprimantă, calc, ozalid
- papetărie, birotică, riboane, diskete

PREȚURI PROMOȚIONALE !

IAȘI, B-dul COPOU nr. 3, tel./fax 032-211114

PROCM SRL
execută Proiectare
- Construcții: civile, industriale, agricole
- Instalații: sanitare, electrice, termice
- Ridicări topografice
- Studii geo
- Sistematizări verticale

Str. Arcu 21A, tel. 144134, 113227.

Agenția pentru servicii de mariaj DUET
- totalitatea serviciilor necesare organizării unei nunți
- flori, buchete pentru mirese
- aranjamente și podoabe florale pentru ocazii festive
- vestimentație și accesorii de lux pentru mirese, miri și companioni

B-dul Ștefan cel Mare și Sfînt nr. 2, bl. B2
(vizavi de magazinul Central), tel. 117393

SET-ELS SRL
vă oferă următoarele servicii:
- renovări (emailări) căzi; chiuvete; gresie; faianță
- vopsire pardoseli

str. V. Lupu nr. 102A, bl. G4, et. 10, ap. 62
Tel. 170287

ADI - ALEX SRL
Mașina frumoasă cu cheltuială se ține, dar cheltuiala cea mai mică numai la magazinul nostru o puteți face!

Piese auto Dacia la cele mai mici prețuri.

Program: 8^{00}-20^{00} sîmbăta: 8^{00}-14^{00}

Strada Bucium nr. 7 (lîngă service Dacia)

ANGERO SRL
VINDE EN GROS
- Băuturi alcoolice indigene și import
  - Rom, Vodcă, Vin, Spumant
  - Bere, Lichioruri

Avem întradevăr prețurile cele mai mici!
Telefonați acum la **122767** și vă veți convinge.
Livrăm marfă pe bază de contract (cu plata în 3 zile).
Bd. Poitiers nr. 14 (fostă ICRA-CUG)

ARHEU AGIO-COM SRL
oferă în condiții avantajoase, la cele mai mici prețuri:
- **BĂUTURI ALCOOLICE** *vodcă și rom "Fantes" bere "Premium", vinuri de calitate superioare "Videlmar", vodcă și coniac import, palincă (Baia Mare), vin spumos "Afrodita", 10 sortimente lichioruri (Bacău)*
- **PRODUSE** ALIMENTARE: oțet, paste făinoase, sare lămîie, cacao, dulciuri, condimente, esențe
- **PRODUSE** NEALIMENTARE: detergent, hîrtie igienică, rechizite

Depozite: str. P. Ipsilanti nr. 12, str. Păcurari nr. 55.
Telefon 032/142292.

IRSIDO SRL
vă oferă en gros, tot timpul anului, în condiții avantajoase:
- **RECHIZITE ȘCOLARE**: caiete, stilouri, acuarele, creioane color, ghiozdane etc.
- **ARTICOLE DE BIROU**: bibliorafturi, mape, dosare, perforatoare, capsatoare etc.
- **HÎRTIE CALC, HÎRTIE FAX, HÎRTIE XEROX**

Str. N. Bălcescu nr. 18B, telefon 032/114385

and invest
Calculatoare germane omologate DECK - orice configurație
Imprimante EPSON, STAR, HEWLET PACKARD
Consumabile, accesorii, subansamble

GARANȚIE: 1 - 3 ANI
CALITATE LA PREȚURI MINIME !

Reduceri de prețuri pentru elevi și studenți

Iași, str. Păcurari nr. 8 Tel./Fax: 032/210436

VÎNZĂRI

Oferim hîrtie ambalaj uz general și hîrtie ambalaj specială (pentru preparate și carne).
Tel. 116864, 116370.

S.C. MAVER TRADING S.R.L. Iași, str. Lazăr nr. 38 (7 noiembrie), tel. 230589.
Vă oferă la cele mai mici prețuri:
- tapet lavabil și ultralavabil import Italia și Germania;
- var lavabil pentru interior, exterior și pigmenti,
- aracet, prenadez, chit auto Italia,
- vopsele auto și zugrăveli, diluanți, de policolor,
- feronerie Urbis și China, sanitare, electrice, electrocasnice, menaj,
- căzi baie, lavoare și spălătoare bucătărie acrilice (fibră sticlă).

Afacerea anului!
Cumpărați acum mașina semiautomată pentru duplicat chei auto și chei apartamente. Se cîștigă cu eforturi minime. În Iași se fac în fiecare zi peste 1200 de chei.
Sos. Națională 198, bl. B, sc. A, et. 7, ap. 26, C.P. 765, OP 3.
Tel./fax 032/137613.

Numai la **Magazinul LEBĂDA** puteți găsi:
- gresie, faianță, marmură, porțelanuri, pahare, bibelouri - modele deosebite;
- lacuri, diluanți, vopsele normale și auto;
- plastic - uz casnic;
- detergenți, săpunuri.

IMPORTANT!
- palux soluție I și II
- amoniac
- matisant (bioxid de titan) - din import
- clor pentru albit lînă, textile și pentru dezinfectarea apelor din fîntîni
- chit pentru geamuri
- sodă caustică și calcinată
- amidon,

se pot procura și en gross de la **"CASA LEBĂDA"** sos. Bucium 23, tel. **232348**.

TACOMIS SRL
vă oferă:
Tablă zincată 0,5 mm, 125x2500 mm, provienență rusească.
Pentru informații sunați la **142289** și **148019**

Vînd cornete înghețată de mărime mijlocie, 12 lei-buc. Tel. 143174, 178028.

FEDERALCOOP Sucursala Comercială Iași
Str. Poitiers nr. 4, tel. 136258, 130361
vă oferă la prețuri avantajoase următoarele mărfuri:
- ✓ ipsos tip A - construcții 4 ciment PA - 35
- ✓ textile, încălțăminte
- ✓ articole de uz casnic și gospodăresc
- ✓ plasă rapită, împletituri sîrmă zincată, ulei mecanisme
- ✓ carte diversă
- ✓ articole papetărie
- ✓ produse alimentare.

Livrarea se face din depozitele Sucursalei la toți cei interesați.

Vînd tablă zincată. Tel. 232210.

Vînd gatere import. Preț avantajos. Tel. 232210.

■ **Vînd cățelușă Brac german (4 luni). Relații la telefon 035/471083. (330096)**

■ **Vînd butonieră Juky și triplokuri. Telefon 110748. (330163)**

■ **Vînd loc de veci cu două cripte, la cimitirul Sf. Vasile. Preț: 1 milion. Telefon 131180; 138180, după orele 16,00. (330178)**

■ Vînd două cupoane nominative. Preț fix - 500.000 lei. Telefon 232786. (330185)

■ Vînd furgonetă Ford Tranzit 1,5 t, 1980, înmatriculată. Telefon 212690, după ora 17,00. (330470)

■ Vînd Ford Sierra 2.0 ILX, 1990, impecabil. Preț negociabil. Telefon 270270. (178042)

ELECTRONICE

Vînd aspirator RAKETA - 12 A - 400W putere - 100.000 lei, aspirator ELECTRON - 1000W putere - 200.000 lei, storcător de fructe și legume - 60.000 lei, filtru de cafea - 45.000 lei, fier de călcat cu aburi - 30.000 lei. Tel. 252975.

SC "VIBLANC" SA
vă oferă:
- Frigidere Arctic 240 l - 590.000 lei
- Frigidere Arctic 140 l - 430.000 lei
- Congelatoare Arctic 210 l - 760.000 lei
- Congelatoare Arctic 120 l - 520.000 lei
- Lăzi frigorifică 113 l - 550.000 lei
- Combine Artic frigorifice 230 l - 750.000 lei
- Mașină spălat cu storcător AL7 - 325.000 lei
- Storcător rufe - 115.000 lei
- Mașini cusut Nicoleta - 285.000 lei
- Mașini cusut Diamant - 330.000 lei
- Aragaze de SATU - MARE
  - cu 3 ochiuri
  - cu 4 ochiuri
  - cu 5 ochiuri

5309 și 5301

Produsele au garanție un an de zile.
Pentru informații sunați la: **148019** și **142289**.

SC MONCRIS company SRL
B-dul Independenței nr. 33, lîngă Restaurantul "Bucegi"
VINDE TELEVIZOARE COLOR
mărcile **PHILIPS, GRUNDING, SABA, TELEFUNKEN**, import Olanda, la prețurile **236.000 - 250.000 lei**.
Garanție 3 luni.
Vă așteptăm!

Vînd ELECTRIC KITCHEN MACHINE
robot de bucătărie, complex și multifuncțional, cuprinde: storcător și tăcător de fructe și legume, cuvă de 1 l pentru frișcă și maioneză, mașină de tocat carne și rîșnit cafea, 2 viteze, 600 W putere. Preț fix 140.000 lei.
Tel. 252975.

CASE - TERENURI

Excepțional!
Vînd teren construcții intravilan 4000 mp, zona Fabrica Ceramică, posibilități energie electrică, gaz, apă, transport cale ferată.
Preț fix 7000 lei/mp. Tel. 170255, ora 20,00-22,00.

Vînd spațiu comercial în Dancu, amenajat pentru desfacerea produselor alimentare.
Preț convenabil.
Relații suplimentare la tel. **160530**, între orele 9.oo-19.oo.

Vînd vilă în Vaslui, zona Copou, str. Aleea Rozelor, suprafață construită: **90,5 m²**.
Parter: 2 dormitoare, sufragerie, bucătărie, baie și debara.
Etaj: cameră de zi, 3 dormitoare, baie, bucătărie, cămară, 2 balcoane, 2 holuri.
Teren aferent: **300 m²**.
Preț informativ: **120.000 DM**.
Informații: **032/14.55.30**.

Vînd depozit în Vaslui, zona Gura Bustei.
Specificații:
- suprafață construită **400 m²**.
- 2 birouri
- curent 380
- înălțime 6 metri
- teren aferent **800 m²**.

Preț informativ: **75.000 DM**.
Informații: **032/14.55.30**.

Vînd
4.000 m² teren în Grădina Botanică (terenul hașurat).
- tot terenul - 25 \$/m².
- parțial - peste 25 \$/m².

Posibilități:
- gaz metan
- instalație electrică
- telefon

Relații la tel.: **251022, 212327.**

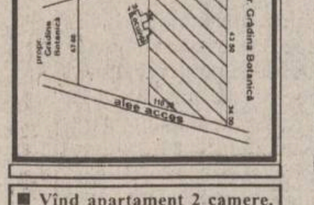

■ **Vînd apartament 2 camere, bloc cărămidă, parter, cu balcon închis, Tătărași (Ciurchi). Preț negociabil. Telefon 178416.**

■ **Vînd clădire, 320 mp plus 1000 mp aferent, cu spații amenajate pentru multiple activități, situată în sat Poiana, comuna Schitu-Duca, la D.N. Iași-Vaslui. Telefon 112186, între orele 8,00-20,00, zilnic. (330102)**

■ Vînd 800 mp teren intravilan (pentru casă) lîngă șoseaua Horlești (Rediu), preț 2000 lei/mp. Relații la telefon 157301 sau 213091. (330116)

■ Vînd 530 mp teren, Șoseaua Națională, lîngă Depozitul PECO Iași, 32.000/mp, negociabil. Telefon 220060. (330124)

■ Vînd 361 mp teren, zona Șos. Ștefan cel Mare (Copou), 15.000 lei/mp, negociabil. Telefon 220060. (330125)

■ Vînd teren cu act de proprietate, zona CUG. Relații la telefon 138948, toată ziua. (330135)

■ Vînd casă plus teren 1000 mp, în sat Dancu, comuna Holboca, preț informativ 17 mil. Relații - familia Faur. (330506)

■ Vînd apartament 4 camere, confort I, cu suprafața de 100 mp, preț avantajos. Relații în B-dul Dacia nr.12, bl. SB4, et.8, ap.27. (330182)

■ **Vînd căsuță bătrînească, cu teren 1115 lei/mp, cu vie și pomi fructiferi, lîngă Biserica Frumoasa. Preț: 25.000 lei/mp. Telefon 131180 sau 138180, după orele 16,00. (330177)**

■ Vînd 1000 mp teren intravilan în centru, sat Orzeni, comuna Holboca. Preț negociabil. Telefon 167012. (178030)

■ Vînd garsonieră, baie, bucătărie, balcon, parchet. Relații str. V. Ureche, Bl. M 6, et. II, ap. 14, Galata. (330194)

■ **Vînd urgent apartament cu o cameră (confort I, fără îmbunătățiri), cartier Alexandru cel Bun, zona restaurant "Familial", et. 2; preț fix - 7,5 milioane. Telefon 171186. (330553)**

■ Vînd apartament 3 camere, confort I, decomandat, Mărăței I, preț negociabil. Telefon 033/629741.

■ **Vînd, urgent, apartament 3 camere, semidecomandat, et. 1, zona Piața Chiriță, Tătărași, bloc foarte liniștit. Telefon 177847, după ora 18,00.**

■ Vînd casă nou construită, din lut, fără autorizație, cu posibilitate curent electric, gaz, canalizare, fără curte, zona Podu de Piatră, preț negociabil 5 mil. lei; sau schimb cu apartament cu o cameră, sau apartament 2 camere, indiferent de zonă. Telefon 166047.

■ **Vînd apartament 3 camere, decomandat, faianță baie și bucătărie, balcon închis, cablu telefon, șos. Națională, et. 4 (pasarelă Gară) sau schimb cu apartament 2 camere plus diferență. Telefon 157076.**

■ Vînd apartament 3 camere, zona Țesătura, et. 1, bloc cărămidă, cu faianță baie și bucătărie. Telefon 138100.

■ Vînd apartament 3 camere, confort I; sau schimb cu Pașcani. Telefon 147013.

■ Vînd apartament 4 camere, proprietate, decomandat, et. 1, Metalurgie. Telefon 178977.

■ Vînd, urgent, apartament 4 camere, decomandat, foarte bun pentru privatizare, zonă foarte bună. Telefon 111303.

■ **Vînd apartament 3 camere, confort I, decomandat, două băi, parchet, zugrăvit în calciu, faianță baie și bucătărie, cu gratii la geamuri, cu parter înalt, proprietate, telefon Alcatel, două boxe, bun pentru privatizare, negociabil. Telefon 250840.**

■ Vînd apartament 3 camere, decomandat, 60 mp, orientat sud-est, et. 10, fără probleme cu terasa, cu boxă la subsol, bulevardul Independenței. Telefon 144989.

■ **Vînd (schimb cu apartament 2 camere) apartament 2 camere, zona Podu Roș. Telefon 130573.**

■ Vînd apartament, et. 1, str. Primăverii, la stradă (anexă), preț fix - 16 mil. lei. Telefon 134379.

■ Vînd apartament 2 camere, confort I, îmbunătățit, zona Zimbru, 12 mil. lei, negociabil. Telefon 160297.

■ Vînd spațiu comercial, amenajat ca magazin mixt și atelier de vulcanizare (cu toate aprobările de funcționare), 4 camere, magazie, grup sanitar, 142 mp, în șos. Bucium nr. 23, 18 mil. lei. Telefon 127460, între orele 8,00-16,00.

■ Vînd apartament 4 camere, recent zugrăvit în calciu, baghete, faianță, două balcoane închise, camere cu intrare separată, la etajul 9, zona Mircea cel Bătrîn. Telefon 120272.

■ Vînd apartament 2 camere, confort I, decomandat, balcon închis, faianță bucătărie, gresie și faianță baie, parchet, proaspăt renovat, telefon, telecablu, etajul 10, amplasat între Minerva și Zimbru; preț 12 mil. lei, negociabil. Telefon 163095.

■ **Vînd (schimb) apartament 3 camere, cu telefon, telecablu, preț negociabil, bulevardul Dacia nr. 67, bl. DE 2, et. 3, ap. 1. Telefon 158867.**

■ Vînd apartament 3 camere, confort I, decomandat, două băi, balcon (10 m) închis, garaj la parter, boxă și alte dependințe, telefon și telecablu, în Nicolina II-CUG, preț 32 mil. lei. Telefon 123710.

AUTO MOTO

Vînd SKODA 100 S
Tel. 137873
între orele 19^{00}-21^{00}.

Vînd **RENAULT 25, TURBO DIESEL**.
Relații zilnic la tel. 154021, orele 16,00-20,00.

CUMPĂRĂRI

Datorită unui accident regretabil, colecția cotidianului MONITORUL a fost descompletată. Rugăm pe toți cei care ne pot sprijini la refacerea acestei colecții să se adreseze redacției. Exemplarele lipsă (numere din anul 1991: 5, 29 iunie și 9 septembrie) vor fi achiziționate contra cost, la prețuri negociabile. Relații la telefon 271271, int. 106, 271333, int. 106, 172557, int. 106.

■ Cumpăr dolari și mărci, preț avantajos. Telefon 211865. (178147)

■ **Cumpăr teren pentru garaj, zona Bucșinescu, Smîrdan. Telefon 170809. (178344)**

■ **Cumpăr certificate de proprietate, la cel mai mare preț. Relații la toneta cu lozuri din fața Poștei din Podu Roș, orele 8,00-20,00. (330065)**

■ Cumpăr certificate de proprietate la cel mai mare preț. Telefon 158502. (330081)

■ Anticar, cumpăr cărți numai cantități mari, la domiciliul clientului. Telefon 270076. (330110)

ÎNCHIRIERI

Caut garsonieră sau apartament cu două camere, eventual cu telefon. Ofer 60.000 lei/lună, anticipat pe 3-6 luni sau 70.000 lei lunar.
Tel. **211570, 146363** orele 7,00-14,00.

Ofer o cameră (în apartament cu 3 camere) la 1-2 studente (eleve) pe o perioadă îndelungată, cu acces la baie și bucătărie, zona Nicolina 1, et. 1.
Relații la tel. 129995 sau 118880.

Tineri căsătoriți căutăm pentru închiriere garsonieră sau apartament cu 2 camere semimobilat (oferim 70.000 lei/lună). Relații la telefon **210232**, între orele *12.oo - 16.oo.*

■ Caut să închiriez apartament mobilat cu 2 sau 3 camere, în zona centrală, pentru 24 august - 31 octombrie. Plata în valută. Telefon 250014.

SCHIMBURI

Schimb apartament 2 camere cu garsonieră plus diferență în bani. Telefon **159303**.

Schimb apartament 4 camere confort II, Alexandru cel Bun cu apartament 2 camere și garsonieră. Tel. 156211

■ Schimb apartament 2 camere Podu Roș cu apartament 3 camere, confort I, zonele Podu Roș, 7 Noiembrie, Oancea, Tătărași, Gară. Ofer diferență negociabilă. Telefon 178096. (330181)

■ Schimb casă bătrînească cu grădină mare (vie, pomi) la 17 km de Iași, în centrul comunei, cu apartament în zonele Podu Roș, Copou, Păcurari sau garsonieră în zonă centrală. Informații la telefon 210119. (330186)

■ Schimb apartament cu o cameră, Piața Doi Băieți, cu apartament 2 camere, fără diferență. Telefon 173423.

■ **Schimb apartament 2 camere, confort I, decomandat, et. 1, foarte bine întreținut (a doua stație de la Podu Roș, Nicolina II), cu apartament 3 camere, decomandat. Ofer maxim 2 mil. lei. Telefon 124929.**

■ **Schimb apartament 3 camere, confort I, et. 10, proprietate de stat, două băi, trei boxe, balcon închis, îmbunătățit, cu apartament 2 camere, confort I, plus diferență un milion lei, negociabil; sau apartament 3 camere, confort redus plus diferență 500 mii lei. Telefon 158776.**

■ **Schimb apartament 4 camere, confort I, cu apartament 2 camere, confort I plus diferență, sau variante. Telefon 129230.**

■ Schimb apartament 3 camere, cu apartament 2 camere și garsonieră. Telefon 179139.

■ **Schimb apartament 2 camere, decomandat, confort I, parter, fără balcon, Dacia, cu apartament 2-3 camere, decomandat, confort I, et. 1-3, zonele Tătărași, Nicolina (gară). Telefon 175361.**

■ **Schimb garsonieră, confort I, et. 2, zona Metalurgie, cu apartament 2 camere, confort I, decomandat. Ofer diferență negociabilă. Telefon 221411.**

■ Schimb apartament 3 camere, semidecomandat, cu apartament 2 camere plus diferență; sau vînd la preț negociabil. Telefon 161406.

■ **Schimb apartament 3 camere, semidecomandat, proprietate, confort I, et. 4, Tătărași, cu apartament 1-2 camere, confort I, et. 1-3, Tătărași plus diferență negociabilă. Telefon 177763.**

■ Schimb apartament 4 camere, multiple îmbunătățiri, cu apartament 3 camere plus diferență negociabilă, zonele Gară, Autogară, Păcurari, centru. Telefon 173697.

■ **Schimb (vînd) apartament 2 camere, îmbunătățit, faianță baie și bucătărie, ușă nouă stejar, parchet, cu garsonieră, confort I, zonele Autogară, Gară, P. de Fier, Hala Centrală, Tătărași. Telefon 151396.**

■ Schimb apartament 3 camere, confort I sporit, et. 7, Dacia, cu apartament 3 camere, parter, orice zonă. Telefon 166132.

■ Schimb apartament 2 camere, confort I, bloc din cărămidă, zona Tătărași, cu apartament cu o cameră. Sunați la 173536, între orele 9,00-22,00.

■ **Schimb apartament 3 camere, et. 2, Podu Roș, cu apartament 2 camere, Centru Civic. Telefon 138456.**

■ **Schimb apartament 2 camere, confort II, semidecomandat, cu apartament 2 camere, confort III sau redus. Telefon 171626.**

■ Schimb apartament 3 camere, decomandat, confort I, două debarale, două băi, două holuri, cu apartament 2 camere, confort I, decomandat, plus diferență negociabilă. Relații la telefon 123021.

■ **Schimb apartament 2 camere, proprietate, confort redus, cu telefon, parchet, balcon închis, camere separate, Mircea cel Bătrîn, cu apartament 2 camere, altă zonă sau în același cartier. Telefon 158321.**

■ Schimb apartament 2 camere, confort II, Alexandru cel Bun, cu garsonieră, confort II, Alexandru cel Bun și diferență. Telefon 175842, 134807.

■ **Schimb două apartamente a 3 camere, confort I, Podu Roș și Tătărași, cu casă, zonă acceptabilă, minim 5 camere. Telefon 175842, 134807.**

■ **Iași, schimb apartament 2 camere foarte mari, două balcoane, hol primire, cu similar București, central. Telefon 165815.**

■ **Schimb (vînd) apartament 4 camere, proprietate, decomandat, parter, la stradă, bun pentru privatizare, vad foarte bun, cu apartament 2 camere, garsonieră sau casă bătrînească cu diferență, sau diferite variante. Telefon 159581.**

■ Schimb apartament 2 camere, achitat, nedecomandat, parter, zona Metalurgie, cu telefon, balcon, beci, gaz, parchet, cu garsonieră, confort I plus diferență 2,5 mil. lei, indiferent de zonă. Telefon 170369.

■ Schimb apartament 3 camere, cu apartament 2 camere sau două garsoniere, sau similar, indiferent de zonă. Telefon 168580.

■ **Schimb apartament 2 camere, parter, zona Zimbru, cu apartament cu o cameră, etaj. Telefon 157020.**

■ **Schimb (vînd) apartament 2 camere, Onești, cu similar Iași. Informații la telefon 163463.**

■ **Schimb apartament 2 camere, decomandat, et. 1, zona CUG, cu similar, cartier Tătărași. Telefon 179208.**

■ Schimb apartament 3 camere, decomandat, confort I, zona Podu Roș, cu apartament 2 camere, confort II-III și garsonieră, confort I sau două garsoniere, confort I, și diferență. Telefon 116625.

■ Schimb apartament 4 camere, proprietate, cu 2 apartamente a două camere sau variante. Telefon 154186.

DECESE

Cu nemărginită durere fiica, Poroșnicu Maria, fiii Mocanu Nelu, Gică, Ticu și Petrică, împreună cu familiile lor, anunță încetarea din viață, după o lungă suferință, a celei ce a fost duioasă mamă, bunică și străbunică **MOCANU MARIA** 89 ani.
Nu te vom uita niciodată, mamaie!
Înmormîntarea va avea loc marți, 5 septembrie, ora 14,00, la cimitirul Eternitate. Corpul neînsuflețit este depus la biserica "Sfinții Voievozi" (str. Eternitate)

Familia Vărvăruc Costel, Didina, Titi, Daniel, Mirela și Diana anunță cu durere încetarea din viață, după o lungă și grea suferință, a celui ce a fost un bun părinte pentru noi toți, **MIHAI NEGRU**, 95 ani, pensionar CFR.
Înmormîntarea va avea loc marți, 5 septembrie, la cimitirul Sf. Vasile.
Amintirea lui va rămîne veșnic în inimile noastre.
Dumnezeu să-l ierte.

■ **Eugenia - soție, copiii și nepoții regretă dispariția pentru totdeauna a celui ce a fost un bun soț, tată și bunic RĂILEANU IOAN. Înhumarea va avea loc marți, 5 septembrie 1995, ora 11,00 la cimitirul Eternitatea, unde este depus. Dumnezeu să-l ierte! (178045)**

CONDOLEANȚE

Un pios omagiu celui care a fost om de o rară noblețe sufletească prof. dr. **COTRUȚ MIHAI**, din partea familiei ing. GEMENE Gheorghe.
Sincere condoleanțe familiei îndoliate.

PUBLICITATE

Profund afectată de tragedia ce s-a produs vineri 1 septembrie 1995, în care și-au pierdut viața General maior **IOAN EUGEN SANDU**, Secretar de Stat în cadrul Ministerului de Interne, General maior **ION BUNOAICA**, Șeful Trupelor de Jandarmi, col. **MIHAI ALEXA**, Șef serviciu în cadrul Comandamentului Trupelor de Jandarmi, precum și echipajul format din colonel **AUREL FLOREA**, lt. col. **ALEXANDRU VASILE** și maistrul militar pr. **SILVIU PARASCHIV**, conducerea Prefecturii Județului Iași transmite condoleanțe familiilor celor dispăruți.
Ofițeri și oameni de înaltă ținută civică și morală au fost smulși atît de brutal și nedrept dintre noi. Pierderea suferită de către Ministerul de Intrerne este de neînlocuit, iar golul lăsat prin trecerea în neființă a generalilor, ofițerilor și subofițerilor pe care am avut cinstea de a-i cunoaște va rămîne o rană adîncă în sufletele noastre, Dumnezeu să-i odihnească în pace.

■ **Colectivul Cofetăriei "Orhideea" transmite sincere condoleanțe colegei și șefei de unitate Stoleru Paraschiva pentru pierderea suferită prin decesul tatălui. (178044)**

■ Ștefan și Eugen Berescu regretă dispariția pentru totdeauna a celui ce a fost un bun bunic RĂILEANU IOAN. Nu te vom uita niciodată bunicule. (178046)

OFERTE SERVICII

S.C. reparații frigidere la domiciliul clientului, garanție un an. Tel. 117814.

SERVICII MEDICALE MOBILE
(asistență medicală la domiciliu; consultații medicale; prescriere de rețete în regim compensat; recomandări și investigații paraclinice; tratament de urgență; asigurarea transportului și internării în caz de necesitate; oferim de asemenea servicii de infirmerie la domiciliu).
Sunați la telefon **113130/569** **zilnic între orele 7,00-23,00.**
"CORPQ-SAN" *vă ajută!*

Agenția de Turism Magellan organizează săptămînal excursii în: Ungaria - joi - 65.000 lei. Turcia - miercuri și sîmbătă - 90.000 lei. Polonia - miercuri și sîmbătă - 70.000 lei. Tel. 212337.

Reparații frigidere și instalații frigorifice. Deplasări la domiciliu. Lucrări garantate, prin SC **POLAR SERVICE** SRL IAȘI Tel. 220859

AFINVEST
Telefon 129877, 139710
NOI VĂ SPUNEM PRIMII BUNĂ DIMINEAȚA!
Puteți avea **MONITORUL** - ziarul Dvs. preferat, la prima oră. Acest serviciu modern este asigurat **gratuit**, la domiciliu, numai prin firma *AFINVEST*

Cabinetul de Obstetrică-Ginecologie Ecografie și Electrocardiograme "HIPOCRAT" SRL
situat în Iași, str. Vovideniei 23 (în spatele PNȚ cd, intersecția str. G. Enescu cu str. Cuza Vodă) ***anunță*** reînceperea activităților enumerate (la cele mai mici prețuri din Iași), cu începere de la data de *15 septembrie 1995*.
Program: **13.00-19.00**, sîmbăta **8.00-12.00**. Telefon **212241**.
Medici de serviciu: *Dr. Bordea Ioan, Dr. Stroienescu Maricel, Dr. Nour Virgil, Dr. Ayman Arbid* și alți medici, precum și restul personalului (deasemeni impecabil).

Facultatea de Inginerie și Management Agroturistic din Academia Universitară ATHENAEUM
(autorizată de Guvern), **cu sedii în București și Iași** primește prin transfer, studenți (anii II-V) de la facultățile și colegiile neautorizate, pînă la 15 septembrie 1995, cu susținerea ulterioară a examenelor de diferențe.
Concursul de admitere în anul I va avea loc la 16 septembrie 1995 prin teste grilă la Biologie (clasa XII) și Geografie (clasa XII).
Relații la tel. Iași 032/214.067 și 032/232.650, București 01/666.13.88

Pentru voi dragi copii, Joyeux Joujou - micrograadinițe în limba franceză - primește înscrieri în anul școlar 1995-1996, copii de 4 - 5 ani, pentru grupa la care va lucra educatoarea din Belgia, d-ra Anne Dastroy. Relații la tel. 114263, orele *8.oo-12.oo*; *18.oo-20.oo*.

Dr. IORDACHE CONSTANTIN medic primar pediatru, oferă consultații la domiciliul copiilor bolnavi. Apelați permanent la tel. 214001 (inclusiv noaptea).

Doriți să montați sau să modernizați o MOARĂ DE CEREALE? Moara dvs. necesită reparații? Vreți productivitate sau extracție mai mare, calitate mai bună? ..NICI O PROBLEMĂ! ROTA-TORA Tel. 032/252204

Agenția de turism Prosper Meridian organizează săptămînal excursii în:
- *UNGARIA* (Budapesta - joi)
- *POLONIA*
- *TURCIA*

și lunar în: ISRAEL, ITALIA, GRECIA. Relații și înscrieri: Hotel Continental, cam. 106. Tel. **211060.**

TURISM INTERN
Vatra Dornei
Bușteni
Sinaia
Predeal
Pîrîul Rece
Slănic Moldova
Cîmpulung Moldovenesc
Motel Cristina - Ceahlău
Hotel Rarău
Motel Oglinzi
Băile Felix
Canaba Voroneț
Covasna
Băile Tușnad
Motel Nehoiu
Agenția de Turism "Totem" Casa Studenților Iași (Piața Eminescu) Tel. 032/213545.

TURISM EXTERN
TURCIA
A. Marea Marmara, autocar 9 zile, mic dejun, 415.000 lei, săptămînal.
B. Marea Egee, cazare 7 zile, pensiune completă, 73.000 lei/zi, săptămînal.
CHINA
avion, 10 zile, mic dejun, săptămînal
Germania
săptămînal transport autocar dus-întors; facilități pentru copii
FRANȚA
A. autocar, 12 zile, mic dejun, Salzburg - Strasbourg - Paris (5 nopți) - Nurnberg - Viena, 26 septembrie, 26 octombrie.
B. avion, 8 zile, mic dejun, Paris, săptămînal.
C. Week-end la Paris, avion 4 zile, mic dejun, 21 și 28 septembrie, 5 și 19 octombrie.
GRECIA
A. tur clasic, autocar 8 zile, mic dejun, Salonic - Atena - Kalambaka; 28 septembrie; 14 și 28 octombrie.
B. individual cazare 7 zile, stațiunea Metamorfosis (la 90 km. de Salonic); 375.000 lei/lunar
AUSTRIA
autocar, 8 zile, mic dejun, 6 octombrie.
EGIPT
A. avion, 5 zile, mic dejun; Cairo, lunar
B. avion, 8 zile, pensiune completă, croazieră pe Nil, Cairo.
C. avion, 11 zile, mic dejun, Cairo, lunar
CIPRU
avion, 8 zile, mic dejun și cină, 21 septembrie, 21 octombrie.
INDIA
avion, 10 zile, cină și mic dejun, 28 septembrie, 28 octombrie.
THAILANDA
avion, 9 zile, mic dejun, lunar
Agenția de Turism "Totem" Casa Studenților Iași (Piața Eminescu) Tel. 032/213545

■ **Repar, la domiciliul clientului, mașini de spălat Automatic orice tip; mașini de spălat vase, mașini de uscat rufe. Efectuez verificări anuale, reparații capitale etc. Rebobinez motoare. Telefon 173204. (234124)**

■ **Doriți un medic de familie? Cabinetul doamnei dr. Rusu Violeta-Liliana vă stă la dispoziție cu consultații gratuite pentru medicină generală și pediatrie, la tarife avantajoase - tratamente naturiste și bioenergetice. Adresa este: Str. Mitropolit Varlaam nr. 5, Cămin C4 (Universitatea "M. Kogălniceanu" - fost cămin CFS) din spatele Hotelului CONEST, lîngă Bazar, camera 103. Relații suplimentare la telefon 127300, 178578 - după ora 22,00. (178975)**

■ Tund cîini cu aparat "Privileg" (Germania). Telefon 174853, seara. (330062)

■ **Contabil, 25 ani experiență în domeniu economic (comerț), țin evidență contabilă pe calculator personal sau manual. Telefon 163012. (330121)**

■ **Contabil, țin evidență. Telefon 111807.**

■ **Transport marfă cu microbuz VW, orice distanță, 1 t, 180-220 lei/km, 6500 lei/h în oraș. Decontare legală. Telefon 211673.**

■ **Filmări video, orice ocazie, cu aparatură Panasonic, direct pe casetă mare. Prețurile cele mai mici. Telefon 270562.**

■ **Filmări video, ieftin (Sony). Telefon 120841, după ora 15,00.**

■ Filmări video profesionale, casetă normală, avantajos. Telefon 130180.

■ Filmări video, aparatură Panasonic, casetă mare, mixaje, profesionalism, seriozitate. Telefon 116710, 150471; 176290.

■ Transport marfă pe orice distanță, cu autocamion de 7 t. Telefon 166521.

■ Filmări video, 20 mii lei/h. Seriozitate, calitate. Telefon 232000.

■ Transport marfă cu izotermă 7 t, ieftin și rapid. Telefon 231757.

■ **Filmări video profesionale, videoclipuri publicitare, mixaje în studio specializat. Telefon 114422.**

■ **Transport marfă rapid, cu autocamion Raba 10 t, acoperit. Telefon 210443.**

■ Filmări video, aparatură Panasonic, experiență, seriozitate, preț minim. Telefon 110671.

■ **Executăm confecții metalice. Telefon 174143.**

■ Transport marfă cu camion 7,5 t, pe orice distanță. Telefon 125177.

■ Contabilă cu experiență, îmi ofer serviciile unei firme particulare. Telefon 174822 sau 174758.

■ Transport marfă cu autoutilitară închisă, 2,5 t, volum mare, pe orice distanță. Telefon 157066.

■ Șofer profesionist categoriile B, C, E, vechime 5 ani și muncitor necalificat, ne oferim serviciile unei firme particulare. Rugăm seriozitate. Telefon 174137.

■ **Execut fotografii color cu aparat profesional, calitate remarcabilă. Telefon 120881.**

■ **Filmări video profesionale, mixaje, efecte speciale digitale, numai cu aparatură Panasonic, la cele mai scăzute prețuri. Telefon 112016.**

■ **Montez telecomenzi pentru orice tip de televizor color, video, receptoare satelit. Telefon 134704, între orele 10,00-20,00.**

■ **Inginer electronist. Reparații de înaltă calitate la aparate rusești și alte tipuri. Montări programatoare cu 55 și 90 programe, cu telecomandă și afișare pe ecran, teletext. Garanție. Telefon 134427.**

LOCURI DE MUNCĂ

Agenția de Protecția Mediului Iași anunță posturi vacante de:
ECONOMIST I A, gradația 1 - secția finanțe contabilitate, cu o vechime în specialitate peste 10 ani.
CONTABIL - treapta profesională I, gradația 1, secția contabilitate, cu o vechime în specialitate peste 5 ani.
Relații suplimentare la tel. 147365.

SC MOLDOFOREST SA Iași, str. Gh. Asachi nr. 2 angajează prin concurs CONTABIL ȘEF pentru S.I.L. Ciurea. Concursul va avea loc în ziua de 20.09.1995, ora 10,00, la sediul societății. Condițiile de participare: studii economice superioare, vechime în domeniul financiar, contabil de minimum 3 ani. Relații suplimentare la tel. 112592.

■ **Angajăm patru vînzători produse alimentare cu experiență în domeniu. Relații la telefon 213615. (330199)**

PIERDERI

■ **Dr. Bordea A. Ioan anunță pierderea parafei pe numele Dr. Bordea A. Ioan medic primar obstetrică-ginecologie, doctor în științe medicale cod 102080. O declar nulă. (330180)**

■ **Pierdut o ștampilă S.C. LA NEAMUL BORDESC S.R.L. O declar nulă. (330094)**

■ **Pierdut o ștampilă S.C. HIPOCRAT S.R.L. O declar nulă.**

DIVERSE

Promoția 1975 a Liceului "E. Racoviță" organizează în luna octombrie întîlnirea de 20 ani de la terminarea liceului. Absolvenții care doresc să participe sînt rugați să contacteze telefonic una din următoarele persoane: Marta Chiriac (Panait), tel. 163324; Marius Bandol, tel. 251682 sau 178126, Luminița Grădinariu (Dorofte), tel. 210666, pînă la 10 septembrie 1995.

■ Numitul Marcu Teodor este citat pe 18 septembrie 1995, ora 8,00, la Judecătoria Iași, în proces de divorț cu Marcu Octavia. În caz de neprezentare se va judeca în lipsă. (1049)

ULTIMA ORĂ

AUTO-MOTO

■ **Vînd Opel Kadett 1,3, an fabricație 1986, înmatriculat, benzină, cutie viteze automată. Telefon 155682.**

■ **Vînd Dacia 1310 TLX, decembrie 1992, culoare alb 13, 5 viteze, 5,6 mil. lei. Telefon 151322.**

■ **Vînd Oltcit, an fabricație 1992, motor nou, 200 km, verificare tehnică 2 ani, preț 3,5 mil. lei. Telefon 251343.**

■ Vînd Oltcit, stare excepțională, motor și cutie originale, cu piese franțuzești, preț avantajos și negociabil. Telefon 740598.

■ **Vînd Dacia 1310 TLE, 1990, Polonia, cu nr. nou, 4,7 mil. lei, negociabil, Dacia 1310, 1982, Ungaria, 18 mil. lei, negociabil. Vizibil, zilnic, în parcare BTT-Orizont. Telefon 126283, între orele 9,00-12,00.**

■ **Vînd Lada Niva, Renault Fuego, Peugeot diesel (ax came rupt) sau acte. Telefon 173769.**

■ Vînd Fiat Uno-D, 5 portiere, 1986, înmatriculabil, 100 mii km, 2300 dolari, negociabil, sau înmatriculat - 3500 dolari, negociabil. Telefon 122736.

■ **Vînd Dacia 1310, Ungaria, an fabricație 1984, înmatriculată sau neînmatriculată, preț negociabil, stare foarte bună. Relații la telefon 133976.**

■ **Vînd orice piesă și element de caroserie pentru Mercedes Cobra 300. Telefon 140890.**

■ **Vînd autoizotermă 5 t; sau schimb cu autoturism plus diferență. Telefon 146303.**

■ Vînd Opel Ascona 1,6 C, înmatriculat, fabricație 1986, cu multiple piese schimb, aspect și funcționare ireproșabile, preț 3800 USD. Telefon 230657.

■ Vînd Opel Kadett, an fabricație 1981, 2 portiere, vopsea originală, înmatriculat 12-IS, stare de funcționare și aspect ireproșabile. Telefon 146981.

■ Vînd urgent și avantajos, două autoturisme Audi 80 GLS, bune, unul înmatriculat, cu carte identitate, 1600 cmc, 2500 dolari, negociabil. Telefon 160305.

■ **Vînd Fiat Regata break diesel, 1986, geamuri electrice, închidere centralizată, volum reglabil, servodirecție, stare perfectă de funcționare, înmatriculabil, foarte convenabil. Telefon 140890.**

■ Vînd urgent și convenabil, Wartburg 353, model 84, stare ireproșabilă, preț 2 mil. lei, negociabil, sau vînd certificat de înmatriculare. Relații la telefon 153955, după ora 13,00.

■ **Vînd, foarte urgent, Nissan Sanny break, an fabricație 1982, poate fi înmatriculat cu 12-IS, capacitatea cilindrică 1477 cmc, preț negociabil, 2,5 mil. lei sau echivalentul în dolari, mărci. Telefon 111560, 119800.**

■ Vînd două autoturisme Ford Escort, an fabricație '82-'83, cu vama plătită, jenți aluminiu (sau dezmembrez). Telefon 170362.

■ Vînd Renault 18, înmatriculabil 12-IS, pentru studenți străini, în stare perfectă de funcționare, preț negociabil. Telefon 250585.

ÎNCHIRIERI

■ Închiriez apartament central, Piatra Neamț, pentru sediu firmă. Telefon 033/612131 sau 033/618839, după ora 16,00.

■ **Ofer la casă două camere libere, hol mare, pentru birouri sau depozit, încălzire gaz metan, cu telefon. Telefon 110489, d-na Scutaru.**

■ **Caut garsonieră (semi)mobilată, cu telefon. Ofer 40 mii lei lunar plus cheltuieli de întreținere. Rog seriozitate. Relații la telefon 116820, între orele 10,00-18,00.**

■ **Caut spațiu comercial în str. Sărărie. Relații la telefon 116820, între orele 10,00-18,00 sau la telefon 250364, după ora 18,30.**

■ Închiriez spațiu de depozitare, 40 mp, zonă centrală. Relații în str. Ipsilante 12, în zilele de joi și sîmbătă, sau la telefon 164860.

■ Închiriez cameră separată, mobilată, zona Autogară, la două fete sau doi băieți. Plata anticipat pe 6-10 luni. Telefon 210783.

■ Închiriez cameră decomandată, cu balcon, la două fete, doi băieți sau tineri căsătoriți. Plata anticipat pe 4 luni. Telefon 123920.

■ Caut casă sau apartament, cu 2-3 camere, zona Independenței, M. Eminescu, Sf. Teodor. Telefon 212234, între orele 9,00-18,30.

■ Închiriez, urgent, garsonieră, cu telefon, Alexandru, pe termen lung. Plata anticipat pe 6 luni (100 mii lei/lună). Telefon 152879.

■ Închiriez, urgent, casă cu o cameră și dependințe, 30 mp, cu vad comercial, la stradă (linia troleibuz, Păcurari 86). Telefon 156908.

SURPRIZA ZILEI !

Fiecare persoană care a publicat un anunț de mică publicitate în cotidianul **Monitorul** participă în fiecare zi la

o tragere la sorți cu premii în lozuri.

În fiecare zi, de luni pînă vineri se extrag 3 nume cîștigătoare iar sîmbătă 5 nume.
Numele cîștigătorilor se publică în paginile de mică publicitate ale cotidianului **Monitorul**.

Persoanele cîștigătoare de astăzi sînt:

1. Barbu Liviu
2. Boureanu Georgică
3. Timofte Mariana

Persoanele cîștigătoare sînt rugate să vină să-și ridice premiile de la sediul cotidianului **Monitorul**, et.II, cam. 212, în fiecare zi între orele **10^{00} - 16^{00}** cu buletinul de identitate.
Informații la telefon **144776**.

AGENDA OMULUI DE AFACERI

CABINET STOMATOLOGIC
Medic primar stomatolog
MARIA ȚEPORDEI
Hotel Traian, et. 2, cam. 320
Program: **Luni, Miercuri, Vineri 14.oo - 20.oo**
Marți, Joi, Sîmbătă 9.oo - 13.00
Tel. **143330**, int. 320

CENTRUL COMERCIAL IULIUS
Amplasat în centrul financiar și de afaceri al orașului, vă oferă spre închiriere spații pentru
- reprezentanță
- activitate comercială en gros și en detail
- depozitare

Str. Ghica Vodă 3D, Iași - 6600 (Centrul Civic)
Tel: 032/214480 Tel./Fax: 032/211821

S.M. PANIRO S.A. - CLUJ
SUCURSALA IAȘI
Produce și comercializează renumitele produse de panificație și patiserie PANIRO: pîine împletită cu mac, chifle, cornuri, franzele, baghete ambalate și produse tradiționale pentru diferite ocazii.
Bd. Ștefan cel Mare, bl. B2+C mezanin (în spatele Casei Modei) Tel./Fax: 032/212016

ALCIS S.R.L. Iași
efectuează următoarele lucrări speciale
- Renovare obiecte sanitare: căzi, chiuvete, vase WC, faianță, prin metoda emailării
- Aplicare de pardoseli calde, de izolație hidrofugă antiacidă, antistatică, cu o mare rezistență la uzură, recomandate în apartamente, depozite, magazine, hale industriale, creșe, școli, spitale
- Protecție hidrofugă și tratament împotriva mucegaiului, la pereții încăperilor în mediu cu umiditate intensă (înlocuiește faianța, avizată a lucra în mediu alimentar)
- Vopsire antiacidă și anticorozivă

Economisiți timp și bani apelînd la serviciile noastre.
str. Lascăr Catargi nr. 64; tel. 032/112732; fax 032/113538

MIOR SRL
Împușcăm bolțuri.
Rapid, precis, ieftin.
Tel./fax 032/117920

LACHI & Co
vinde en gros
- vin la litru, vin spumos, vin la 3/4 l
- 12 sortimente lichior, secărică, cognac, vodcă, rom TRACIA, vodcă BUCOVINA, rom DODU, rachiu, alcool rafinat
- bere
- băuturi răcoritoare
- șampanie
- zahăr (Roman)
- produse zaharoase (Roman), cu un adaos comercial de 0%.

Șos. Bîrnova nr. 4 (lîngă Restaurantul "Trei Sarmale"). Tel. 032/131917

PETRA SRL
societate mixtă româno germană
- transformatoare toroidale de rețea în gama 15VA - 5000VA
- rebobinări motoare și transformatoare electrice
- acționări electrice și automatizări
- lămpi și becuri cu halogen 20, 50W
- proiectoare și becuri cu halogen 100(150)W, 300(500)W
- reclame luminoase
- componente electronice, aparatură electronică - import Germania

str. Împăcării nr. 27, tel. 125808, fax 221281

LEON
- Hîrtie imprimantă import Germania A3, A4 în 1,2,3 exemplare la preț de importator direct
- Vopsele și pigmenți textili produse de firma BEZEMA A.G. din Elveția
- prestează servicii de imprimerie pe suport textil
- execută etichete imprimate pe suport textil (tehnoredactare gratuită)

Sradela Sărăriei nr. 11; tel. 110489

S.C. ROTHERM SRL
oferă soluții tehnice și echipament pentru încălzire, condiționarea aerului, tratarea apei
reprezentant al firmelor:
FERROLI - cazane încălzire, radiatoare de fontă și aluminiu
INTERDAB - pompe de circulație a apei calde, reci; hidrofoare
GIACOMINI - accesorii pentru radiatoare
Tel. 175105

SC EXTRA CLASS SRL
dealer autorizat
vinde
- uleiuri de motor **maraven**
- aditivi pentru benzină și motorină
- slick 50 - tratament motoare și transmisii
- bar's - tratament sisteme de răcire

sos. Națională nr. 35 tel. 230490

SC EXTRA CLASS SRL
distribuitor al firmei KOBER
vinde
- vopsele
- lacuri
- diluanți
- grunduri
- vopsea marcaje

La comandă - vopsele speciale.
sos. Națională nr. 35 tel. 230490

Magazin BEAUTY XEROX
Reprezentanță ALPHA SOUND (casete audio-video)
- tehnică militară în locuința d-voastră prin senzori de infraroșu (alarme auto, magazin, locuință)
- hîrtie pentru scris, xerox, imprimantă, pelur, calc, ozalid, indigo
- papetărie, rechizite, birotică, produse 3M, diskete, filme foto
- multiplicări xerox, p.s. și consumabile RANK XEROX
- copieri benzi și casete magnetice (audio-video)

Str. C. Negri nr. 60, tel./fax 113511.

ROMAGRICOM SRL
ofertă de excepție:
- baterii auto, import, marca SCHNAPP 12V - 170A, 12V - 70A, 12V - 58A, formate, un an garanție
- anvelope 1100/20, marca BARUM CONTINENTAL
- multiple piese de schimb pentru autoturisme, autocamioane și tractoare

Podu Iloaiei - jud. Iași (la parterul blocului 14). Tel. 030/210073.

CASA LEBĂDA
produce
hipoclorit de sodiu, uz casnic și industrial, chit pentru geamuri
comercializează
perhidrol, prenadez, detergenți
Șos. Bucium 23 (Fabrica de Gheață), tel. 232348

EMI SRL
vinde
frigidere, congelatoare, combine frigorifice, aragaze, televizoare color, aspiratoare, mașini de spălat, mașini de cusut, aparataj electric, confecții, tricotaje, încălțăminte
B-dul Independenței 19, bl. 1-5, parter, tel./fax 117530

Farmacia LĂPUȘNEANU
asigură
o gamă diversificată de medicamente cu plată, cît și compensate.
Se pot face rezervări prin anunț telefonic.
Str. G. Muzicescu nr. 6 (lîngă Palatul Telefoanelor)
Program zilnic: 8^{00}-20^{00} sîmbătă și duminică 8^{00}-13^{00}.
Telefon 213050

DIRECT SRL
produce și comercializează
- lichid de frînă
- antigel
- electrolit
- tananți pentru industria pielărie-blănărie

Asigurăm calitatea produselor și a transportului.
Str. Tătărași 31, tel. 032/176335, fax 032/270321

Farmacia COMFARM SRL
În ajutorul sănătății dumneavoastră!
Asigură o gamă diversificată de medicamente cu plată, cît și compensate.
Se pot face rezervări prin anunț telefonic.
Str. Tătărași 48, tel. 176728.
Program: 8,00 - 19,00, sîmbătă și duminică 8,00 - 14,00.

LIVIUS
- Calculatoare (garanție 3 ani)
- Imprimante
- Componente, accesorii, consumabile
- Programe de contabilitate CIEL

str. Fătu 1A, tel/fax:032/11.22.21

TESTER TRADING
unic distribuitor al produselor:
- **STAR FOODS** (snacks și Fantastic Star)
- țigărilor **Monte Carlo** și **Winchester**

preia comenzile d-voastră prin agenții săi comerciali sau la tel. 250559, 250699
TRANSPORT GRATUIT ! AC 0%

Autohouse Păcurari
- comercializează autoturisme străine second - hand din stoc și la comandă
- primește autoturisme în regim de consignație pe bază de comision minim

Adresa: la capătul troleului 45 - Tel. 250940. Fax: 221666

DEALER AUTORIZAT FIAT
- **AUTO PADOVA:**
  - autoturisme și autoutilitare FIAT
  - piese de schimb

Adresa: B-dul T. Vladimirescu nr. 4 tel./Fax: 213230
- **SERVICE: FIAT, LANCIA, ALFA ROMEO**

Adresa: B-dul Poitiers nr. 14 tel. 136758

ALFA CIVIC
distribuie
scule, dispozitive, unelte, accesorii BOSCH, MAKITA, METABO, STAYER, FELISATTI, FIAC, P.G.M., AQUAPOMPE
Tel. 032 / 137613

TOFAN GRUP SA
Filiala Iași
comercializează
anvelope și camere auto
Str. Ghica Vodă 1B (demisol), tel. 114782
Contact: Cornel Arcip, Director

Filmele acestei săptămîni

"CONGO".
Productie SUA, 1995. Thriller după un roman de aventuri de Michael Crichton. Cu: Dylan Walsh și Tim Curry. Regia: Frank Marshall. Premieră.
Cinema"Victoria"
(Telefon. 112502)
- ora 9.00 - **800 lei**
- orele: 11.00; 13.00; 15.00; 17.00; 19.00. - **1500 lei**

"Creatorii de coșmaruri".
Producție SUA, 1994. Thriller SF Cu Sam Neill, Jurgen Prochnow, Charlton Heston. Premieră
Cinema "Republica"
(Telefon: 114327)
- ora 9.00 - **700 lei**
- orele: 11.00; 13.00; 15.00; 17.00; 19,00 - **1300 lei**

Sala mică: Program de videotecă. Orele: 10,00; 12,00; 14,00; 16,00; 18,00; 20,00.

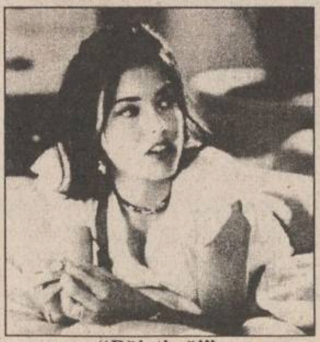

"Băieți răi".
Producție SUA, 1995. Comedie polițistă, cu Martin Lawrence, Tea Leoni.
Cinema "Copou"
(Telefon: 145738)
- ora: 9.00 - **500 lei**
- orele: 11.00; 13.00; 15.00; 17.00 - **1000 lei**

"ECRAN CLUB"
- ora 19.00 - **1000 lei**
"E pericoloso sporgersi".
Comedie satirică de Nae Caranfil.

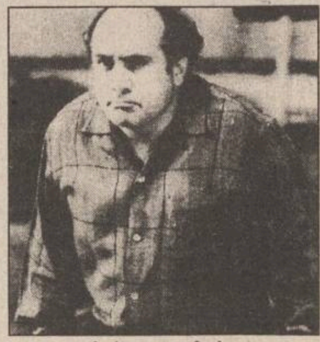

1-4 septembrie:
"Profu' de engleză".
Productie SUA, 1994. Comedie cu Danny DeVito.
Cinema "Dacia"
(Telefon: 164740).
- ora: 9,00 - **300 lei**
- orele 11.30; 14.00; 16.30; 19.00 - **700 lei**

5-7 septembrie:
"În arșița soarelui"
Productie SUA, 1991. Cu: Anthony Hall și Michael Paré.
- orele: 9.00; 11.00; 13.00; 15.00; 17.00; 19.00.

Excepțional! Excepțional!

Doar în perioada 01-07.IX

Magazinele **AVATTI Electronics** din:
- Str. Ștefan cel Mare nr. 11
- Str. Sărărie nr. 6 (Tg. Cucului)

Telefon 112810, 174054.

amplificatoare
frecventmetre
circuite de înaltă frecvență
link-uri
feed-ere
aparatură medicală
receptoare
CARCASE
rack-uri
distribuitoare
TEKO
mixere
multimetre
osciloscoape
101 modele pentru
interfoane
testere
emițătoare
indicatoare digitale
genaratoare de semnal
amplificatoare de antenă
echipamente portabile sau staționare
telecomenzi auto, audio-video sau universale
etc

BRECO Electric PULS tel. 213284 fax 230094

Turnul de fildeș

Librăria de pe scări
organizează
în fiecare lună
o tombolă de carte.

Pentru fiecare carte cumpărată, clienții noștri primesc un Talon de participare numerotat. Talonul se completează în două exemplare, cu numele și prenumele participantului, numărul de telefon (sau adresa). Un exemplar rămîne la librărie, celălalt este păstrat de client. Tragerea la sorți se va efectua în ultima zi de joi din fiecare lună, la ora 18,00, la sediul librăriei, în prezența participanților. Numerele cîștigătoare vor primi, gratuit, cărți în valoare de
15.000 lei (premiul I)
10.000 lei (premiul II) și
5.000 lei (premiul III)

Bd. Copou nr. 3-5, Casa Conachi, telefon 112967

nou!
Magazinul MATERNA

Iași, str. Ștefan cel Mare și Sfînt nr. 14

VINDE MĂRFURI CU
PLATA ÎN RATE
Vă oferim un bogat sortiment de produse
- ELECTRICE
- ELECTRONICE
- UZ CASNIC
- CONFECȚII

Plata - în 6 rate lunare, cu un avans minim de 30% din valoarea mărfurilor cumpărate și o dobîndă de 5% lunar.

HOROSCOP

BERBEC
(21 mart. - 20 apr.):
Nu vă avîntați dacă nu cunoașteți foarte bine împrejurările. De altfel, ceva vă spune că invitația nu e tocmai cinstită: refuzați-o.

TAUR
(21 apr. - 20 mai):
Noutățile au darul să risipească îndoielile dvs., dar nu sînt suficient de amănunțite pentru a vă convinge că sînteți la adăpost de orice încercare.

GEMENI
(21 mai - 21 iun.):
Ați nimerit la spartul tîrgului, cu toate că nu ați întîrziat la întîlnire. Cineva v-a dezinformat fie din neglijență, fie din rea-voință.

RAC
(22 iun. - 22 iul.):
Nu epuizați toate resursele, miza în joc nu este mare, iar pariul poate fi cîștigat cu mijloace mai simple. E suficient să întindeți mîna și să apucați.

LEU
(23 iul. - 22 aug.):
Veți găsi suficiente persoane interesate să sară în ajutorul dvs., nu vă faceți probleme. Și apoi nici nu vă aflați cu adevărat în dificultate.

FECIOARĂ
(23 aug. - 22 sept.):
Urmăriți afacerea îndeaproape, nu vă puteți baza decît pe eforturile dvs. Asta nu înseamnă să refuzați pe oricine vă întinde o mînă.

BALANȚĂ
(23 sept. - 22 oct.):
Convingerile dvs. au fost date peste cap, v-a păcălit cine avea mai puțin interes să o facă. Se vede că nu toată lumea își cunoaște interesul.

SCORPION
(23 oct. - 21 nov.):
Nu reveniți pentru nici un motiv la hotărîrile pe care le-ați luat, este în joc autoritatea dvs. În alte situații, puteți lăsa de la dvs., acum nu.

SĂGETĂTOR
(22 nov. - 21 dec.):
Implicațiile sînt mai profunde, cu toate că la prima vedere oferta nu ascunde nimic înșelător. Avantajele sînt prea mici ca să merite riscul.

CAPRICORN
(22 dec. - 19 ian.):
Aprobările de care aveți nevoie vor veni la momentul potrivit, nu este nevoie să vă agitați. Pînă atunci puneți la punct planul de bătaie.

VĂRSĂTOR
(20 ian. - 18 febr.):
Este timpul să puneți în ordine problemele legate de serviciu. Le-ați rezolvat cu promptitudine, mai rămîne să le și treceți în acte.

PEȘTI
(19 febr. - 20 mart.):
După cum vedeți, speranțele dvs. nu au fost înșelate, chiar dacă răspunsul nu vă mulțumește pe deplin. Cu ce ați obținut acum vă puteți descurca un timp.

LEGENDA:
- vă paște ghinionul
- prudența e mama înțelepciunii
- n-aveți nimic de pierdut
- șansa vă surîde

Alexander VODKA

TELEFOANE UTILE

- SALVARE: 961
- POMPIERI: 981
- POLIȚIE: Inspectoratul Judetean Centrala 140720; Dispecerat 146666; Municipiu Centrala 140020 Dispecerat 146840/955 Ofițer de serviciu 146850; Serviciul Circulație - 140070.
- SERVICII MEDICALE MOBILE (asistență medicală de urgență la domiciliu): 113130/569, zilnic între orele 7,00-23,00
- AGENȚIA C.F.R.: 147673
- INFORMAȚII GARĂ: 146333
- AUTOGARĂ: 146587
- TAXICOM, dispecerat: 953, 146593
- AGENȚIA TAROM: 115239
- INFORMAȚII AEROPORT: 178126
- STAȚII PECO: Baș Ceauș - 176865; Aurel Vlaicu - 175872; Bucium - 132891; Crișan - 112182; Păcurari - 164142; Sărărie - 147480.
- A.C.R. - informații utile: 112345, 130177.
- DISPECERATE: R.A. Gaz-Metan - 141737; R.A. Apă-Canal - 142451; Renel - 147070, deranjamente - 929; Termoficare - 141956; R.A. Locuința - 112434; Telefoane - Deranjamente - 921; Protecția mediului - 147010.
- GARDA FINANCIARĂ: 114065, 112427.
- ADMINISTRAȚIA FINANCIARĂ: 143030
- NOTARIAT: 147574
- TRIBUNAL: 146300
- PROCURATURĂ: 212566
- CAMERA DE COMERT: 117757
- CENTRUL MILITAR JUDEȚEAN: 146370
- STATUL MAJOR JUDEȚEAN DE APĂRARE CIVILĂ: 147594
- HOTELURI: Moldova - 142225; Traian - 143330; Unirea - 142110; Continental - 114320; Sport - 137817.
- POLICLINICA CU PLATĂ: triaj informații - 117244
- OFICIUL JUDETEAN PENTRU PROTECTIA CONSUMATORILOR: 145392.
- LABORATOR ANALIZE "PRO FAMILIA": 230431
- CORPUL GARDIENILOR PUBLICI IAȘI: 232093; 232099

REPARAȚII

- Tîmplărie - 158588
- Rașchetat parchet - 126923
- Hidroizolații terase, subsoluri, garaje - 174340
- Închideri balcoane - 117512
- Sobe, construcție-curățire - 177878
- Instalații sanitare - 160164
- Reparații mașini de spălat rufe, vase, mașini de uscat, rebobinări motoare - 173204
- Frigidere - 251006

CARNETUL ZILEI

VREMEA

8° - 20° C

■ Vremea va continua să se amelioreze treptat. Cerul va fi variabil. Cu totul izolat, în cursul după-amiezii, se mai pot semnala averse însoțite de descărcări electrice. Vîntul va sufla slab la moderat, din sector V-N-V. Temperatura aerului, în ușoară creștere, va înregistra valori minime cuprinse între 8°-12°C, iar maxime între 16°-20°C. **(Elena BÎRJOVEANU - Centrul de Prevedere a Vremii Bacău).**

CALENDARUL CREȘTIN-ORTODOX

✝ Sf. prooroc Moise; Sf. mc. Vavila.

FARMACII DE GARDĂ

Farmacia nr. 2, Piața Unirii (tel. 116029)

SPITALE DE GARDĂ

Spitalul "Spiridon" (tel. 142730): Clinica a III-a Medicală (de la ora 14,00),
Spitalul de Urgențe: Clinica Medicală (pînă la ora 14,00), Chirurgie - toată ziua.
Maternitatea „Elena Doamna"

TELEVIZIUNEA NAȚIONALĂ

TVR 1

■ 13,00 Actualități ■ 13,10 Ecleziast '95. Viata eparhială în viziunea ierarhilor. ■ **14,10 TVR Iași. Est Meridian** ■ **14,45 TVR Cluj-Napoca:** Jurnal în retrospectivă; Cronica evenimentelor transilvane; Radiografii contemporane; Povestea unei stofe: tweed-ul Harris (II); Sport; Observator: investiții în asistența medicală de urgență din Cluj-Napoca ■ **15,20 TVR Timișoara. Descoperind Timișoara:** Piata Unirii; Semnul de întrebare: protecția consumatorului; Toamna se numără... scolile; Muzică; Știri; Sport; Meteo ■ 16,00 Actualități ■ 16,10 Avanpremieră ■ 16,25 Turism si agroturism: Agroturismul - o profesie... fără profesori! ■ 17,00 Emisiune în limba maghiară: Știri, corespondente; 10 minute cu preotul catolic din Baia Mare; Festivalul de Teatru din Finlanda. Reportaj; Despre privatizare; În labirintul birocrației ■ 18,30 Desene animate: Apărătorii pămîntului ■ 19,00 De luni pînă luni. Retrospectiva evenimentelor politice interne ale săptămînii. ■ 19,30 Film serial pentru tineret: „Fata si băieții" (Hélene et les garçons, Franța, 1994). Ep. 93 ■ 20,00 Actualități. Buletin meteo. Telesport ■ 20,50 Film serial: Echipa de interventie (Baywatch, SUA, 1991). Ep.15 ■ 21,45 Transfocator: Cine are carte... Reportaj-anchetă privind pregătirea retelei scolare în preajma noului an de învățămînt ■ **22,10 Teatru liric.** In memoriam: Magda Ianculescu. Participă: Leopoldina Bălănută, George Teodorescu, Iulian Frunză ■ 23,40 Actualități ■ 0,00 Cultura în lume. Vină, pedeapsă, iertare (II). Participă Traian Stănescu, actor, si Ani Diculescu, avocat ■ 0,30 Vedete în recital. Bob Dylan (TV Spaniolă).

TVR 2

■ 13,00 Actualități ■ 13,10 Politica între ideal și real. „Ordinul de Malta" din nou în România. Participă: Ion Soneriu, ambasadorul ordinului, Geraud Michel de Pierredon, cavaler „bail" al ordinului si George Muntean, scriitor și istoric ■ 13,40 Café-bar cu: Julien France, Marie-Josée Villard (CFI) ■ 14,10 Documentar. Ordinul primatelor. Spațiul vital, comportamentul și varietatea speciilor de maimuțe. Partea a doua (ARTE) ■ 14,40 Atlas (r) ■ 15,10 Film serial (r). Perla neagră (Argentina, 1994). Ep. 6 ■ 16,00 Desene animate. Noi povestiri din orasul cu palmieri (Japonia) ■ **16,20 Film serial. Pasiuni secrete** (Pasiones secretas, Columbia, 1992). Ep. 33 ■ 17,05 Măseaua de minte. Emisiune de educație pentru tineret. În dulcele tîrg al Iesilor. Cine sînt, ce vreau să fiu?; Indiscret: „Strada mare" - seara ■ **17,45 Film serial. Iubiri amăgitoare** (Amor de papel, Venezuela). Ep. 15 ■ 18,30 În fața dv. Realizator Vartan Arachelian ■ **20,00 Arte vizuale. Beratzhausen** - un centru de cultură românească. Interviu cu sculptorul Mihai Buculei; Retrospectivă de artă contemporană sibiană; Muzeul National de Artă: lucrări restaurate la Versailles ■ 20,30 Tribuna non-conformiștilor ■ 21,00 TVM. Mesager ■ 21,30 Formula 3. Concurs. ■ **22,00 Film serial. Santa Barbara** (SUA). Ep. 228 ■ 22,45 Repriza a treia. Emisiune sportivă de actualitate fotbalistică ■ 0,30 Jazz alive în concert. Festivalul international de jazz - Sibiu, 1995 (I). Recitalul susținut de Mircea Tiberian Trio: Mircea Tiberian - pian, Decebal Bădilă - bas, Cristian Soleanu - saxofon tenor.

TELEVIZIUNI LOCALE

TVR IAȘI

Luni, 4 septembrie 1995, Pr.I, orele 14,10-14,45 - EST MERIDIAN MAGAZIN. Note, știri și reportaje din Moldova ■ Accente ■ Cronica rutieră ■ Sport ■ Videoclipul emisiunii.

TELE'M

■ 7,00 Total M stiri ■ 7,30 Observator - emisiune de informații, știri interne și externe, realizată de Antena 1 București ■ **8,30 Maria și marea** (ecranizare). Regia: Mircea Mureșan; cu: Maia Morgenstern ■ 10,00 Răzbunarea (s/r, ep. 130) ■ 11,00 Noiembrie, ultimul bal (f). Regia: Dan Pița; cu: Ștefan Iordache, Sergiu Tudose ■ 12,50 Închiderea emisiei ■ 17,00 Memoria cîntecului francez ■ 17,30 „100 de ani de cinematograf", ep. 9 ■ 18,00 Total M știri ■ 18,20 Actualitatea ieșeană ■ 19,00 Documentar Worldnet: Biografiile a doi regizori. ■ 19,30 Capcana periculoasă (s, ep. 22) ■ 20,15 Desene animate ■ 20,30 Răzbunarea (s, ep. 131) ■ 21,20 TeleExpres ■ **21,30 Lorzii războiului** (SF). Regia: Fred Olen.Ray; cu: David Carradine, Sid Haig. O bombă a distrus civilizația, dar din păcate, singurul lucru rămas intact este războiul. Supraviețuitorii ce s-au adaptat radioactivității deosebit de ridicate sînt nevoiți să-i înfrunte pe mutanții organizați și conduși de către Warlord. ■ **23,05 Să ai o armă în casă** (suspans). Regia: Ivan Nagy; cu: Sally Struthers, David Ackroyd.

RADIO NORD-EST

5,30 - 10,00 Micul dejun. Emisiune matinală de informații și muzică, știri din actualitatea locală, informații utilitare, horoscop, sfatul medicului, informatii economice, concursul dimineții, relatări în direct din diferite puncte ale orasului (6,00-6,30), buletin de știri și programul Actualitatea preluate de la BBC. Realizatori Cătălin Lenta și Cătălin Elisei ■ 10,00 - 14,00 Fir direct. Timp de patru ore în contact direct cu viata orașului: informații din actualitatea locală, răspunsuri la întrebările ascultătorilor, concursuri și muzică. ■ 14,00 - 14,30 BBC. Buletinul de știri și Actualitatea ■ 14,30 - 18,00 Turnul de control. Cea mai importantă emisiune informativă a zilei: 14,15 Paralela Sport; 16,30 Puls Nord Est - reportaje, interviuri, relatări din actualitatea locală și națională; 17,30 Financiarul - rubrică de informații economice, muzică. Realizator Ovidiu Șimonca ■ 18,00-19,00 BBC. Buletinul de stiri și Actualitatea ■ 19,00 - 21,00 Buzduganul de seară. Emisiune de divertisment: muzică și concursuri. Realizator: Livia Susanu și Daniel Buzdugan ■ 21,00 - 21,30 BBC. Buletinul de știri și Actualitatea ■ 21,30 - 22,00 Puls Nord-Est - ediția de seară (știri, reportaje, interviuri, relatări din actualitatea locală și națională) ■ 22,00 - 24,00 Declaratie de dragoste. O emisiune talk-show în care vă invităm să comunicăm pe marginea unui subiect infinit. Realizatori: Adrian Păduraru și Septimiu Sărățeanu ■ 0,00-1,00 TOP 7 de luni noaptea (Top Slow). Realizator Andi Barbu ■ 1,00 - 3,00 Rob McLean Show - VOA Europe ■ 3,00-4,15 Albumul noptii ■ 4,15 - 5,00 Jazz - VOA EUROPE ■ 5,00 - 5,30 Ritmuri de înviorare.

TELECABLE

■ 9,00 Deschiderea emisiunii ■ 9,00 Film: Altă cursă de noapte ■ 10,30 Film: Cu onoruri ■ 12,00 Film: Ecaterina cea Mare ■ 15,00 Film: Tango ■ 16,30 Film: Pleasure ■ 18,20 Telecinemateca: Călărețul electric ■ 21,00 Film: Imagine distrugătoare ■ 22,30 Film: Salvatii de diavol ■ 0,00 Film: Pumn însîngerat V ■ 1,30 Film: Mînia.

TELEVIZIUNE PRIN SATELIT - RECOMANDĂRI

M6

■ 13,00 Ce vrăji a mai făcut nevasta mea?. „Făt-frumos" (s)
■ 18,00 Hit machine. Magazin muzical
■ 21,45 Kickboxer. Film de arte marțiale americane, regia David Worth (1989). Cu Jean-Claude Vandamme.
■ 23,35 13 femei pentru Casanova (co), regia Françoise Legrand (1977) cu Tony Curtis, Marisa Berenson.

TF1

14,35 Femei (magazin). Frumusețe, familie, sănătate - o emisiune destinată femeilor și o personalitate feminină cu preocupările și ideile sale...
■ 15,30 Dallas (s): „Ancheta". Cu: Barbara Bel Geddes, Patrick Duffy
■ 16,30 Jack și Grăsanul (s): „Danny boy". Cu William Conrad, Joe Penny
■ 17,50 Club Dorothée estival (magazin pentru tineret). Din sumar: Primele sărutări; Clip; Jocuri; Cadoul clubului; Numărul norocos.
■ 23,55 Strict particular. Cine n-a visat să pătrundă puțin în viața unui star? Iată, în această emisiune, informații despre Johnny Halliday, Sophie Favier cu micuța Carla-Marie, Mark Van Der Loo - manechinul cel mai bine cotat, Liz Taylor...

France 2

■ 20,15 Studio Gabriel. Invitat: Christian Clavier. Divertisment
■ 21,50 Rîul speranței (foileton, ep. 1): „Apa de călătorie"; cu: Manuel Blanc, Claire Nebout, Carole Richet
■ 23,40 Ultimele zile ale victimei (f); regia: Bruno Gantillon; cu: Neils Arestrup, Assumpta Serna, Paul Crauchet. Mendizabal este un cunoscut ucigaș plătit. Își consideră meseria o artă și ucide cu sînge rece magistrați, conducători de întreprinderi sau oameni politici...
■ 1,45 Fantoma de la Monte-Carlo (f); regia: John Hough, cu: Sarah Miles, Oliver Reed, Christopher Plummer

7

■ 17,55 Toți sub același acoperiș (s. co.), cu Jo Marie Playton-France, Reginald Veljohnson. Primul episod
■ 20,00 Roseanne. Complotul banilor de buzunar (s. co.), cu Roseanne Barr, John Goodman
■ 21,15 Amintirea aduce moartea (f. p., 1995), regia Michael Tuchner, cu Tori Spelling, Michael Gross, John Getz. Frumoasa Aimée rămîne în comă timp de 18 luni, după noaptea în care a asistat la asasinarea mamei sale, trezindu-se fără nici o amintire dar, își revine, încetul cu încetul, devenind un pericol pentru asasin...
■ 23,00 În miezul lucrurilor. Magazinul de luni. Talkmagazin cu Kerstin Graf și invitații săi

SAT 1

■ 16,00 Nava spatială Enterprise. Generația următoare: „Dizolvarea"
■ 20,00 Actualități și Ran - Emisiune sportivă
■ 22,15 Hallo, nene doctor! Fierăstraie pentru copii (s)
■ 0,00 News & Stories. Cum se fac tablourile

RTL Television

■ 13,30 Golden Girls. Logodna, serial în 180 de episoade (ep. 1)
■ 16,00 Ilona Christen. Mame și copii în spatele gratiilor
■ 17,00 Hans Meiser. „Săgeata lui Amor lovește pe neașteptate - Într-un mod neobișnuit - Cum se fac cunoștințele"
■ 19,30 Exclusiv - Magazinul vedetelor, cu Frauke Ludowig
■ 21,15 O femeie este hăituită. Jurămîntul

RAIDUE

■ 10,30 Lassie. Instinct puternic. Telefilm
■ 11,45 Secrets. Film serial. Ep. 26. Premieră TV
■ 14,40 Cîte istorii Disney! Cip și Ciop - Agenți speciali la atac (d.a)
■ 19,45 Hunter. Telefilm. Fata de pe plajă.
■ 1,05 Vînătoarea văduvelor. Comedie, 1991. Regia Giorgio Ferrara. Cu Isabella Rossellini, Tom Conti

EUROSPORT

■ 9,30 Golf. Circuitul European PGA. Canon European Masters. Crans-sur-Sierre, Elvetia. Ultima rundă (r)
■ 10,30 Marele Premiu la sărituri cu schiurile pe pîrtie artificală - înregistrare de la Stams, Austria
■ 11,30 Campionatul Mondial de motociclism. Marele Premiu de la Imola (r)
■ 13,00 Automobilism. Campionatul Mondial Indy Car. Cursa de la Vancouver, Canada (r)
■ 14,00 Campionatul Internațional pentru autoturisme (ITC) - Magny-Cours, Franța (r)
■ 15,00 Canotaj. Campionatele Mondiale de slalom pe cursuri repezi de apă. Înregistrare de la Nottingham
■ 16,30 Ciclism. Turul Spaniei. Etapa a doua, în direct: San Asensio - Santander (223 km)
■ 18,00 Campionatul Mondial de motociclism. Marele Premiu de la Imola (r)
■ 18,30 Automobilism. Campionatul Indy Car - Vancouver (r)

INTEGRAMA ZILEI

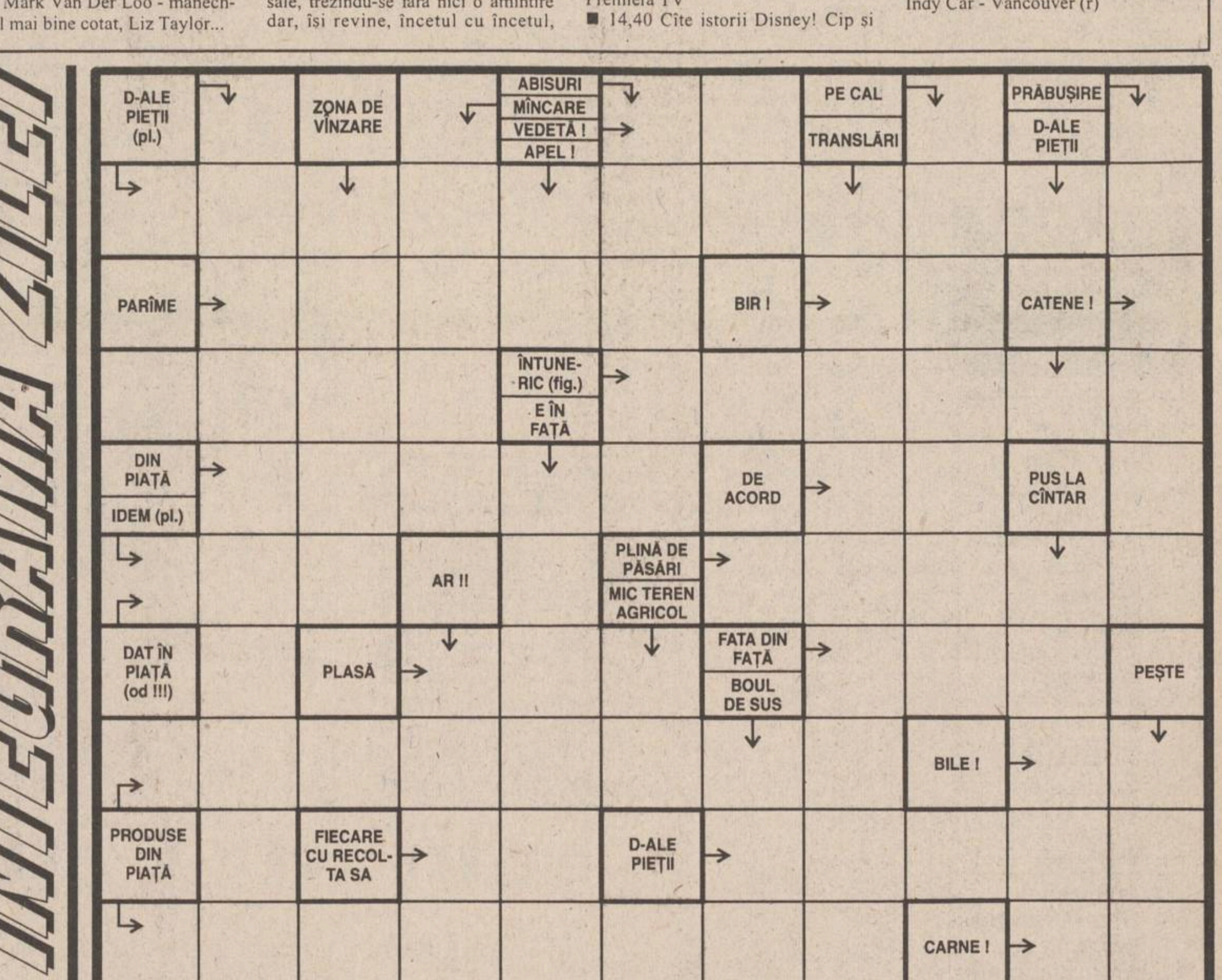

Monitorul cotidian de informații

Str. Smîrdan nr. 5 ■ Tel. 17.25.57; 271271; 271333; 271467 (centrala) ■ Fax 27.04.15
■ Publicitate tel./fax 14.47.76
■ REDACTOR SEF - Dan Radu
■ REDACTOR SEF ADJUNCT - Ovidiu Șimonca
■ SECRETAR GENERAL DE REDACTIE - Marius Cristian

SEFI DEPARTAMENTE:
■ Eveniment local: Toni Hrițac (int. 110)
■ Investigatii: Vali Știrbu (int. 110)
■ Eveniment national si international: Cristian Racu (int. 110)
■ Economic: Costel Stroescu (int. 117)
■ Cultură: Dorin Popa (int. 109)
■ Sport: Nicolae Grecu (int. 107)
■ Redactor de serviciu: Constantin Iurașcu (int. 124)
■ Fotoreporter: Constantin Plop
■ Grafică: Lucian Amarii, Daniel Melinte
■ Publicitate: Cristina Labonțu (int. 122, fax 144776)
■ Difuzare: Mihai Tudose (int. 120)
■ Contabilitate: Antoneta Filip (int. 112)

ABONAMENTELE se pot face la orice Oficiu Poștal din țară. MONITORUL figurează în catalogul Presei interne la poziția 838.

NORD-EST PRESS
- agenție de presă -
Str. Smîrdan nr. 5 ■ Tel. 17.25.57; 271271 (centrala) ■ Tel 14.56.10
■ EDITOR: Mona Dîrțu

EDITOR
NORD-EST
Str. Smîrdan nr. 5 ■ Tel. 17.25.57; 27.12.71 ■ Fax 27.04.15
Director general: ALEXANDRU LĂZESCU
Director editor: FLORIN ZAMFIRESCU
Director de marketing: CEZAR CALUSCHI
Director executiv: GABRIEL RUSU

TIPAR OFFSET: MULTIPRINT, Iași str. Sf. Lazăr nr. 49

Nr. 32 , An 2.
Luni,
4 septembrie 1995

monitorul Sport

GRATUIT

SECȚIUNEA B

Primul rugbist român de performanță care va evolua în Australia este un ieșean

Citiți în pagina 3B un interviu în exclusivitate pentru MONITORUL cu Ștefan Chirilă, jucătorul care a înscris punctele singurei victorii a României împotriva Franței pe terenul acesteia

Ciclism - Turul Spaniei

Dacă nu este Indurain, este Abraham Olano!

■ *Ex-sovieticii sînt mari favoriți*

Ediția 1995 a Turului Spaniei a fost special reprogramată (era primul "Grand Slam" al anului, în mai) pentru a asigura participarea lui Indurain. La o săptămînă după ce a cîștigat pentru a cincea oară consecutiv "Le Tour", acesta a anunțat că, obosit fiind, preferă să se antreneze în această perioadă pentru C.M. din Columbia, care va avea loc la începutul lui octombrie. O parte dintre specialiști spun că "Vuelta" fără Indurain nu are farmec. Însă eu sînt de partea majorității, din două puncte de vedere: 1. Gradul de popularitate și mediatizarea vor scădea nesemnificativ; 2. Concurența va fi mult mai acerbă, iar spectacolul va spori. De asemenea, după modesta comportare în Turul Franței, absența lui Rominger va trece ca neobservată. În concluzie, la start s-au aliniat 20 de echipe a cîte 9 cicliști, prologul fiind o probă contracronometru de 7 km la Zaragoza. Culmea, primul abandonat a fost un component al echipei Gan (ca și Boardman, în Turul Franței), care la antrenamentele din dimineața de sîmbătă a "percutat" o motocicletă a Poliției spaniole! El a ajuns direct la spital. Alte surprize: cel mai căutat pentru autografe nu a fost un ciclist, ci un "fost", Pedro Delgado, fostul căpitan al lui Indurain, actual comentator la TVE; cicliștii din fosta URSS sînt priviți ca mari favoriți (Ugrumov, Ekimov...); echipa Festina Lotus (despre acest mariaj v-am informat) aleargă numai sub emblema Lotus; o prezență inedită este echipa sută la sută bască Euskadi, care a găsit banii necesari în ultimul moment; grupările franceze Castorama și Chazal înfruntă mari greutăți financiare și este posibil ca una dintre ele să fie cumpărată de un englez. O nouă "Antantă Cordială?"; căpitanul echipei Telekom este Rolf Aldag. Distanța de numai 7 km a făcut inutile cronometrele intermediare. Echipa ONCE a fost, ca de obicei, tare prin Jalabert, Bruyneel și mai ales Zülle, dar spaniolii au sperat pînă la ultimul plecat și nu au greșit! Abraham Olano (Mapei GB) a înregistrat cel mai bun timp: 7'51". El a fost urmat de Alex Zülle (Elveția - ONCE la 4"), Adriano Baffi (Italia - Mapei, la 12"), Bruyneel, Jalabert (ambii ONCE, la 13"), Ekimov (Rusia - Novell, la 14") și Rijs (Dan-Gewiss, la 15").

■ *Surprinzătorul Nicola Minali*

Prima etapă a Turului Spaniei s-a disputat între Zaragoza și Logrono pe distanța de 186 km, fiind o etapă disputată cu pluton compact, abia spre final încercîndu-și norocul cicliștii de la Carerra și Gewiss-Ballan. Mai întîi Mario Chiesa (Carerra) a încercat evadarea, dar replica echipei basce Euskadi a fost promptă, tentativa fiind anulată. Gewiss-Ballan și-a plasat sprinterii spre final în fruntea plutonului drept dovadă Nicola Minali fiind cîștigătorul etapei urmat de francezul Laurent Jalabert (ONCE). Abia pe locul IV a sosit favoritul sprintului Erik Zabel (Telekom). În clasamentul general conduce în continuare Abraham Olano. **(G. ANGHEL)**

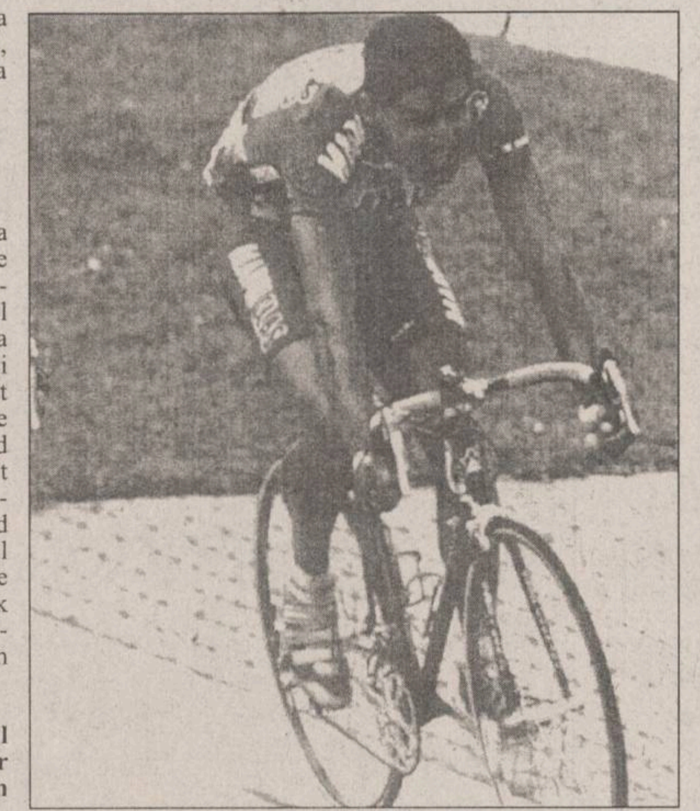

În imagine, spaniolul Abraham Olano, primul purtător al tricoului galben

TRAGEDIILE SPORTULUI

Simona Sandu-Arghir a încetat din viață

Fosta handbalistă Simona Sandu-Arghir - soția președintelui Federației Române de Fotbal, Mircea Sandu și mama talentatei jucătoare de tenis, Raluca Sandu - a decedat la sfîrșitul săptămînii la vîrsta de 46 de ani, după o boală necruțătoare. Simona Sandu-Arghir a fost componentă a echipei Universitatea București. Cu reprezentativa României, Simona Sandu-Arghir a devenit vice-campioană mondială. La echipa națională, ea a jucat 200 meciuri, marcînd 500 de goluri. Înmormîntarea va avea loc astăzi, de la ora 14,00, la cimitirul "Izvorul Nou".

Ex-brescianul Edoardo Bortolotti s-a sinucis

Fotbalistul italian Edoardo Bortolotti, jucător al echipei Brescia, s-a sinucis sîmbătă, aruncîndu-se în gol de la etajul al treilea al unei vile din cartierul brescian Govardo. Transportat de urgență la spital, tînărul jucător a decedat la cîteva minute după intrarea pe masa de operație. Bortolotti, în vîrstă de 25 de ani, fost titular în echipa reprezentativă de tineret a Italiei, fusese suspendat în 1992 pe un an din activitatea competițională, deoarece fusese găsit pozitiv (cocaină) la un control anti-doping. Se pare că și în momentul comiterii suicidului el se afla sub infuența narcoticelor. Funerariile sale vor avea loc astăzi.

Alpinismul face o nouă victimă

Un alpinist italian în vîrstă de 32 de ani, Davide Ravasi, a decedat ieri în timp ce escalada un perete abrupt al versantului Antimedale, din grupul de munți San Martino, din Alpii Lombardiei. Ravasi, de profesie inginer agronom, avea numeroase escaladări la activ, dar a fost surprins de o stîncă voluminoasă, care în cădere i-a secționat coarda. Italianul s-a prăbușit într-o prăpastie din care corpul său nu a putut fi recuperat decît cu ajutorul unui elicopter.

Campionatul italian - serie B

Genoa a înscris într-un meci cît pentru patru!

■ *Brescia, una caldă, alta rece* ■ *Verona și Ancona reușesc singurele victorii în deplasare*

Avellino - Verona 0-1 (0-1) Partidă în care gazdele n-au reușit să treacă de veronezi, mult mai motivați în acest debut de campionat.

Bologna - Perugia 1-0 (0-0) Gazdele au cîștigat cu un scor mai mic decît meritau, ele dominînd marea majoritate a meciului și trecîndu-și în cont și două bare.

Brescia - Fidelis Andria 2-2 (2-1) După victoria reușită în prima etapă la Pescara, elevii lui Lucescu au avut o a doua apariție mai puțin reușită, ei pierzînd două puncte importante în lupta pentru promovare. Probabil randamentul lor a fost influențat și de sinuciderea excoechipierului lor Bortolotti.

Chievo - Salernitana 0-0 Oaspeții au avut o evoluție bună și dacă pe Chievo n-o salva în cîteva rînduri șansa probabil că toate cele trei puncte luau drumul echipei campanieze.

Cosenza - Pescara 0-0 Un meci nul și la propriu și la figurat, la sfîrșitul căruia spectatorii au ținut să sancționeze mediocrul spectacol fotbalisc oferit.

Foggia - Venezia 1-0 (0-0) Echipa locală, departe de ce se așteptau suporterii ei, n-a reușit decît o victorie la limită, rămînînd datoare.

Genoa - Reggina 7-0 (1-0) Revenire de formă a genovezilor (deși lipsiți de aportul cehului Skuhravy), cu o repriză secundă devastatoare. E adevărat că și greșelile copilărești ale defensivei oaspete au favorizat acest scor fluviu.

Palermo - Cesena 1-1 (0-1) Partidă în care sicilienii au ratat cît pentru 7 meciuri, dar n-au reușit să egaleze decît în minutul cinci al prelungirilor, atunci cînd și portarul Berti a venit să dea o mînă de ajutor atacului.

Pistoiese - Reggiana 2-0 (0-0) Victorie clară a celor de la Pistoiese, care au mai ratat alte cîteva ocazii clare. Reggiana nu și-a demonstrat calitatea de ex-componentă a Seriei A.

Ancona - Lucchese 0-2 (0-2) Ancona nu se regăsește nici la acest debut de campionat, ea pierzînd în fața unei echipe fără pretenții, dar robuste și plină de voință. **(Mircea UNGUREANU)**

Atletism - The Golden Four

50.000 de dolari pentru o miime de secundă

■ *Întrecut la o diferență infimă de campionul mondial Donnovan Bailey, sprinterul englez Linford Christie a pierdut lingoul de aur* ■ *Cei patru fericiți au fost: Natalia Șcikolenko, Gwen Torrence, Sonia O'Sullivan și Michael Johnson.*

Ultimul concurs atletic din seria "Golden Four" s-a disputat vineri seara la Berlin. Înaintea acestui meeting, 5 sportivi aveau la activ trei victorii în precedentele reuniuni (Oslo, Zürich, Bruxelles): Natalia Șcikolenko (Belarus) - suliță, Gwen Torrence (SUA) - 200 m, Sonia O'Sullivan (Marea Britanie) - 5000 m, Michael Johnson (SUA) - 400 m și Linford Christie (Marea Britanie) - 100 m. Dintre aceștia, numai Christie a ratat la Berlin și a pierdut, în consecință, marele premiu oferit de organizatori acelor atleți care se impun în toate concursurile din seria "Golden Four". Așadar, Șcikolenko, Torrence, O'Sullivan și Johnson își vor împărți cele 12 lingouri de aur valorînd 250.000 de dolari.

"Curat ghinion" pentru Linford Christie, care a pierdut 50.000 de dolari pentru o miime de secundă ! El a fost creditat cu același timp ca al canadianului Bailey (10,10 s), dar a obținut numai locul II, pierzînd astfel a patra victorie din seria "Golden Four". În ciuda rivalității care există între sprinteri, Bailey a declarat că el este foarte bun prieten cu Christie: "Sîntem adversari pentru 10 secunde, dar apoi redevenim prieteni. Acum îl înțeleg pe Linford și știu exact ce simte. Nu este ușor să îți revii cînd tocmai ai pierdut atîția bani".

Iată rezultatele celor 4 fericiți deținători ai lingourilor: Michael Johnson - 44,56 s pe 400 m garduri; Gwen Torrence - 21,98 s pe 200 m; Sonia O'Sullivan - 14:41,40 pe 5000 m; Natalia Șcikolenko - 67,72 m.

Iată și alte rezultate: la 110 m garduri, Mark Crear a arătat selecționerilor echipei SUA cine este cel mai bun din lume pe această distanță, cîștigînd în 13,28 s. (Reamintim că Crear nu a fost selecționat în echipa yankeilor, fiindu-i preferați "bătrînii" Kingdom și Pierce); La 800 m, reapare, după doi ani de semianonimat, norvegianul Atle Douglas (1:44,95); proba de o milă a revenit algerianului Morceli, care și-a spulberat "fără milă" adversarii, cu timpul de 1:44,95; la 3000 m obstacole, Johnstone Kiptoech a demonstrat pentru a nu știu cîta oară că în Kenya aleargă o puzderie de... Kiptanui; dacă timpul în acea probă n-a fost deosebit (8:16,51), la 5000 m, etiopianul Gebresilassie, a coborît sub 13 minute pe 5000 m (12:53,19); prăjinistul sud-african Okkert Brits (5,95 m) i-a învins, din nou, pe ex-sovietici; sulițașul ceh Jan Zelezny a aruncat din nou peste 90 m (91,30 m); Jonathan Edwards, la triplu salt, nu a mai fost în zilele sale faste de la Gøteborg, dar cîți "canguri" din lume se pot lăuda cu o săritură de 17,35 m ? La înălțime a învins "locotenentul" lui Partyka, polonezul Jaroslav Kotewicz , cu 2,30 m.

"Sărind pîrleazul" la fete,să remarcăm, în mod deosebit, excepționalul timp al mozambicanei Maria Mutola pe 800 m- 1:57,61 - victoria australiencei Cathy Freeman la 400 m (50,98 s), cea a jamaicanei Deon Hemmings (54,40 s la 400 m garduri) și săritura de 2,01 m la înălțime a ucrainencei Inga Babakova.

În general, recentul concurs de la Berlin a acreditat ideea că atleții au cam obosit după un sezon extrem de dens. Ultimul bal atletic al sezonului, sîmbătă 9 septembrie, la Monaco: finala Marelui Premiu IAAF! **(G.I. NICOLAE).**

Box profesionist

Oliver McCall a fost detronat

■ *Frank Bruno e noul campion al categoriei grea (versiunea WBC)*

Pugilistul britanic Frank Bruno l-a învins la puncte pe americanul Oliver McCall, într-un meci pentru titlul mondial al greilor (versiunea WBC) desfășurat sîmbătă la Londra, pe stadionul Wembley. După toate probabilitățile, Bruno își va pune titlul în joc în luna martie a anului viitor, cînd îl va întîlni pe celebrul Mike Tyson.

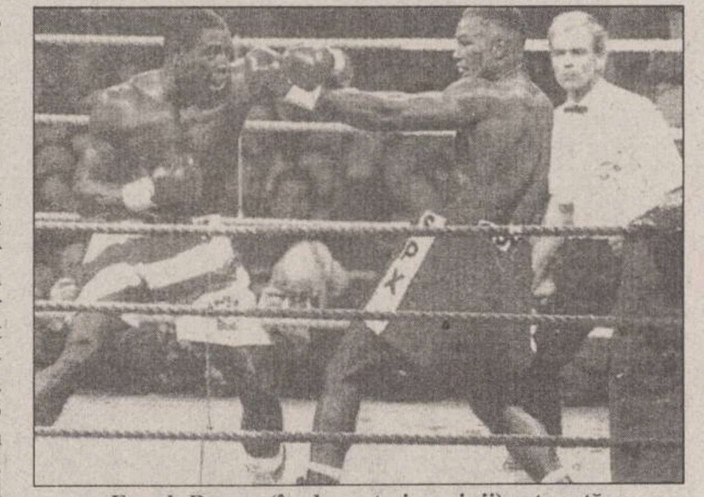

Frank Bruno (în dreapta imaginii) așteaptă cu nerăbdare întîlnirea cu Tyson

Într-un meci contînd pentru titlul mondial la categoria super-mijlocie (versiunea WBC), desfășurat în cadrul aceléiași gale de pe Wembley, pugilistul britanic Nigel Benn și-a păstrat centura cu diamante învingîndu-l prin K.O., în cea de-a 7-a repriză, pe americanul Danny Ray Perez. În fine, boxerul american Virgil Hill, campionul categoriei semigrea, (versiunea WBA) l-a învins la puncte pe pugilistul canadian Drake Thadzi și și-a păstrat titlul mondial.

Jocurile Mondiale Universitare

Gabriela Szabo cîștigă și proba de 1500 m

Proba feminină de 1.500 m, din cadrul concursului atletic al Jocurilor Mondiale Universitare de la Fukuoka (Japonia) a revenit alergătoarei Gabriela Szabo (România), cronometrată în 4:11,73. La masculin, pe aceeași distanță, primul a trecut linia de sosire francezul Abdel Kader Chekhemani, înregistrat în 3:47,53.

Alergătorul japonez Takaki Morikawa a cîștigat concursul masculin de maraton, parcurgînd distanța de 42,195 km în 2h 21: 32. În concursul similar feminin, s-a impus Masako Kusakaya (Japonia), înregistrată în 2 h53. 03. Reprezentanta României, Nuța Olaru, s-a clasat a cincea cu timpul de 3h3: 28.

În concursul feminin de săritură în înălțime, romånca Monica Iagăr s-a situat a 6-a cu o săritură de 1,80 m.

Probele de ștafetă 4 x 100 m au revenit, la masculin și feminin, echipelor SUA (timpi înregistrați 36, 96 s și, respectiv 43,58 s.).

Francezii au probleme

Karembeu nu va putea juca în meciul cu Azerbaidjanul

Internaționalul francez Christian Karembeu, în prezent, jucător la Sampdoria Genova, în prima ligă italiană, nu va putea evolua miercuri în partida Franța - Azerbaidjan, contînd pentru grupa I preliminară a Campionatului European de fotbal Anglia -1966. "Christian mi-a spus sîmbătă dimineața la telefon că are probleme grave în familie și nu poate face față unei asemenea confruntări", a precizat selecționerul francez Aimé Jacquet. El a mai spus că nu intenționează să cheme un alt mijlocaș care să li se alăture celor 17 jucători deja convocați în vederea acestei partide. Vă reamintim că, în afara partidei menționate mai sus, miercuri în aceeași grupă a preliminariilor C.E., se vor mai juca și meciurile Polonia - România și Slovacia - Israel.

COMPANIA DE TURISM
NET
TURCIA - 5.09 (2 zile la Istambul)
(transport autocar IVECO cu aer condiționat)
POLONIA - 16.09
TRANSPORT NET '95
INTERN ȘI INTERNAȚIONAL, AERIAN ȘI RUTIER
Eliberăm bilete autocar pentru **Franța** și **Germania.**
Prin liniile aeriene KLM, TAROM
vă oferim peste 250 de destinații pe 6 continente!
Ofertă specială (plata și în rate)
EXCURSII ÎN STRĂINĂTATE
Italia, Austria, Grecia, Egipt,
SUA, Mexic, Africa, China, India.
Informații și înscrieri:
IAȘI - Casa Modei - mezanin - 032-117596
TÎRGU FRUMOS - Telefon 032-712408
PIATRA NEAMȚ - 033-233257
net
KLM AGENT

Fotbal, Divizia A, etapa a II-a

Două goluri și o puzderie de ratări

■ *Dacia Unirea Brăila - ARO Cîmpulung 2-0 (2-0)*

STADION municipal Brăila, 15.000 spectatori.

AU ÎNSCRIS: Cojocaru ('10) și Ioniță (autogol - 43).

DACIA: Brătianu - MINESCU, Baciu, Baldovin, M. Sandu - Catinca ('55 - Florian), C. Popa ('70 - Pleșa), Milea, Balea ('78 - Bulancea) - COJOCARU, MATEI.

ARO: HEROIU - Jitaru ('46 - Predică), Dumitrescu, Din, Durdun - Gorgonaru, Ioniță, PETRE, Eftimie - Pistol ('70 - Bădescu), COMAN.

ARBITRI: Ad. Stoica, Al. Rolea, A. Iordăchescu (București).

Fostul jucător al Constructorului Iași, Marcel Cojocaru a înscris primul său gol pentru Dacia Brăila.

Venind după înfrîngerea din partida de la Buzău, în care doar neșansa a privat-o de cîștigarea unui punct (în ultimul minut au ratat egalarea), echipa brăileană, cu tupeul specific gazdelor, atacă dezlănțuit încă din start, însă oaspeții, masați în fața propriului careu, reușesc să destrame în primele 10 minute toate acțiunile ofensive. După acest început, Matei (de departe cel mai bun jucător de pe teren), cu mingi bine plasate, reușește să-i pună în situații favorabile de gol pe Cojocaru, C. Popa și Balea. La una dintre aceste incursiuni, el îl vede demarcat pe Cojocaru și acesta, cu un șut sec, reușește să-l păcălească pe Heroiu, înscriind primul gol. Atacurile se succed în valuri, dar ratările se țin și ele lanț: Cojocaru ('19), C. Popa ('21), Minescu ('25). În min. 30, Matei driblează tot ce-i iese în cale pe partea stîngă, centrează, iar C. Popa reia de la 2-3 m, dar de pe linia porții oaspeții reușesc să degajeze. Tabela de marcaj se mai modifică o dată în favoarea gazdelor, cînd centrarea lui Balea este deviată din greșeală de Ioniță în propria poartă.

În repriza secundă, ambii antrenori fac schimbări: brăilenii pentru a-și mări avantajul, oaspeții pentru a reduce din handicap. Cu toate acestea, jocul a fost mai puțin spectaculos, lipsit de faze de poartă care să merite a fi menționate, cu excepția ratării lui Coman ('72), de la 2 m cu poarta goală. Meciul de sîmbătă a fost, deci, unul cu multe ratări, puține goluri, dar, cum campionatul de-abia a început, se poate spera la mai mult din partea brăilenilor! **(Costel FILIP)**

Seria I

Electroputere nu iartă!

În seria ex-moldavă, singura victorie în deplasare a fost cea a oltenilor noștri de la Brașov, care, învingînd la Mizil au preluat șefia clasamentului. Lupta pentru promovare se dovedește a fi foarte acerbă, pe lîngă Electroputere și Dacia Brăila, favorite aprioric, mai putînd intra în calcule și Gloria Buzău (mult schimbată în bine), FC Onești (promovata-surpriză) și chiar Tractorul Brașov, în ciuda remizei cu Cîmpina. Cetatea stă încă "la cutie", dar duelul menținerii în acest eșalon rămîne încă echilibrat. Dar, despre viitoare grupări ale clasamentului nu putem vorbi decît peste vreo cîteva etape! Rezultate:

FC Constant Galați - FC Onești 0-0; Steaua Mizil - Electroputere 1-2; Dacia Pitești - Dunărea 2-0; IELIF Slatina - Oțelul Tîrgoviște 1-0; Cetatea Tg.Neamț - Portul C-ta 2-1; Rocar - Metrom Brașov 2-1; Metalul Plopeni - Gloria Buzău 1-1; Dacia Brăila - ARO Cîmpulung 2-0; Tractorul Brașov - Poiana Cîmpina 0-0.

CLASAMENT

1.Electroputere	2	2	0	0	3-1	6
2. Gloria Buzău	2	1	1	0	3-2	4
3 -4.Poiana Cîmpina	2	1	1	0	1-0	4
F.C. Onești	2	1	0	1	1-0	4
5. Portul Constanța	2	1	0	1	6-2	3
6. Oțelul Tîrgoviște	2	1	0	1	5-2	3
7. Dacia Brăila	2	1	0	1	3-2	3
8. Dacia Pitești	2	1	0	1	2-1	3
9. Dunărea Călărași	2	1	0	1	4-4	3
10-11 Metrom Brașov	2	1	0	1	3-3	3
Cetatea Tg. Neamț	2	1	0	1	3-3	3
12.IEELIF Slatina	2	1	0	1	3-4	3
13. Rocar București	2	1	0	1	3-6	3
14.Tractorul Brașov	2	0	2	0	1-1	2
15. Constant Galați	2	0	1	1	0-1	1
16.ARO Cîmpulung	2	0	1	1	1-3	1
17.Metalul Plopeni	2	0	1	1	1-6	1
18.Steaua Mizil	2	0	0	2	1-3	0

Seria a II-a

De la Fălticeni la Zlatna!

Ne gîndeam că, deși exilată în seria ardeleană, Bucovina lui Silviu Stănescu va fi una dintre protagoniste. Dar, iată că Moldova este copios reprezentată de Foresta Fălticeni, care, împreună cu Minaur Zlatna, reprezintă surprizele acestui început de campionat! Însă, marile favorite ale promovării rămîn Corvinul (oprită,astă-vară, la un pas de Divizia Națională de un arbitraj nedrept!) și ASA Tg. Mureș. UTA, FC Bihor și C.S.M. Reșița, trăiesc din amintiri, iar o altă ex-divizionară națională, FC Vîlcea dovedește că nu merită miraculoasa salvare de la retrogradare, oferită pe tavă de la Bacău! Cît despre Bucovina, atît timp cît Silviu Stănescu se gîndește mai mult spre alte meleaguri, locul ocupat este edificator.

Rezultate: Unirea Dej - Bucovina Suceava 3-1; ASA Tg.Mureș - Jiul Petroșani 1-0; Unirea Alba Iulia - Minerul Motru 1-1; Gaz Metan Mediaș - FC Bihor 2-0; Gloria Reșița - Minaur Zlatna 1-1; UTA - Olimpia Satu Mare 3-1; FC Maramureș - Corvinul 2-2; CFR Timișoara - CSM Reșița 0-0; FC Vîlcea - Foresta 1-1.

CLASAMENT

1.A.S.A. Tg Mureș	2	2	0	0	5-2	6
2.Gaz Metan Mediaș	2	2	0	0	4-1	6
3.Corvinul Hunedoara	2	1	1	0	8-4	4
4.C.S.M. Reșița	2	1	1	0	4-0	4
5-6 Foresta Fălticeni	2	1	1	0	3-1	4
Minaur Zlatna	2	1	1	0	3-1	4
7.U.T.A.	2	1	0	1	4-3	3
8.Olimpia Satu Mare	2	1	0	1	4-3	3
9.Unirea Dej	2	1	0	1	3-3	3
10.Jiul Petroșani	2	1	0	1	1-1	3
11. F.C. Bihor	2	1	0	1	2-3	3
12. Minerul Motru	2	0	1	1	2-3	1
13.Unirea Alba Iulia	2	0	1	1	1-2	1
14. F.C. Maramureș	2	0	1	1	2-4	1
15. Gloria Reșița	2	0	1	1	1-4	1
16. CFR Timișoara	2	0	1	1	2-6	1
17. F.C. Vîlcea	2	0	1	1	1-5	1
18.Bucovina Suceava	2	0	0	2	3-7	0

Handbal masculin - Divizia B

Evenimentul deceniului la Suceava

■ **Ambro Suceava - Politehnica Iași 17-22 (6-13)**

■ Terenul Liceului de Industrie Alimentară Suceava, vreme însorită, 50 spectatori.

■ **Ambro Suceava:** Țugurlan (4 intervenții decisive = i.d.), C. Rădășanu (11 i.d.) - L. Rădășanu (3), Tcaciuc, Oprea (4), Dugan, Pînzaru (3), Andronachi, apoi Ursache (1), Cusmir (3, 1 din 7 m), Moroșan (3). Antrenori: P. Brîndușă și G. Senciuc.

■ **Politehnica Iași:** Spiridon (15 i.d.), Fotache (1 i.d.) - Chirilă (3), Zepciuc (1), Gheorghiu (2), Stanciu (10, 2 din 7 m), Adam (2), Chitoroagă (2), apoi Bărdiță (1), Arvinte, Aanicăi (1), Săcăleanu. Antrenori: T. Dăian și D. Olteanu.

■ **Aruncări de la 7 m:** Suceava 3 (2 ratate - Pînzaru, Moroșanu); Iași 4 (2 ratate - Stanciu, Chitoroagă).

■ **Eliminări de două minute:** Suceava 0; Iași 2 (Adam, Bărdiță).

■ **Au arbitrat slab:** E. Manafu, C. Rachieru (P. Neamț).

Inițial, partida trebuia să se dispute pe terenul Școlii generale nr. 10, acolo unde, în cinstea evenimentului, s-a turnat bitum proaspăt pe teren. Dar, ploaia care a "cinstit" vechea capitală a Moldovei, în aceeași măsură ca și Iașul, a făcut terenul impracticabil, astfel încît "evenimentul" s-a derulat pe un alt teren școlar, cu asfalt mai vechi, mai crăpat, dar acceptabil. Am spus eveniment, fiindcă, datorită unei conjuncturi fericite (generată de situația precară a multor echipe mici de handbal din țară), orașul Suceava s-a trezit după 14 ani de "zone" și "județene" în sistemul handbalistic divizionar. La o altă scară de valori și în alte circumstanțe, cam la fel cum a apărut fotbalul ieșean pe firmamentul Diviziei Naționale. Iar comparația poate fi continuată, pentru că (exact ca fotbaliștii ieșeni!), Ambro Suceava a fost procopsită cu un program de start infernal, primii oaspeți care au fost hărăziți de sorți să onoreze terenurile școlare sucevene fiind Poli Iași și Petrolul Teleajen, marile favorite ale promovării! Așadar, sîmbătă, în curtea școlii, o mînă de elevi de la L.P.S. Suceava (care au oferit flori promovaților), plus cîțiva prieteni, cunoștințe și rude ale echipei de "repatriați" și juniori suceveni au asistat la evenimentul deceniului.

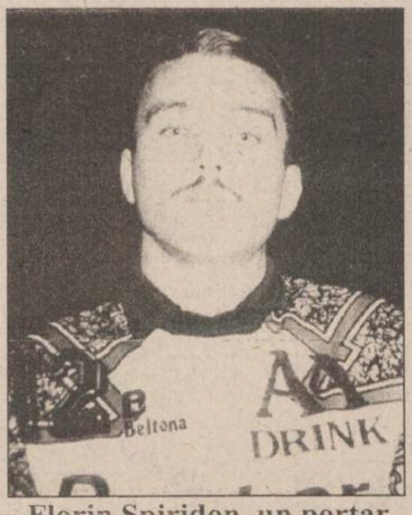

Florin Spiridon, un portar prea mare pentru o divizie atît de mică

Eveniment care se așează, încă de la început, în matca normalului; primul gol este înscris de Gheorghiu, după care se ajunge destul de repede la 1-5. Diferența aceasta de patru goluri însă a fost o veritabilă "barieră de potențial" pentru bieții suceveni. Băieții noștri nu s-au omorît cu firea din cauza riscurilor asfaltului și apoi ce sens ar avea să le strici moralul sucevenilor, acum cînd vine Teleajenul în curtea școlii și, mai știi? Spiritualul "Goe" Gheorghiu spunea că echipa a jucat la 33,(3)% din potențial! În consens cu aceeași idee au lucrat și "siamezii" Manafu și Rachieru din Piatra Neamț care au reglat după pofta inimii lor de buni musafiri contorul de pași și detectorul de "semicercuri". Dar, ori de cîte ori îndrăzneau sucevenii să atingă pragul acela de patru goluri, băieții accelerau și "racheta Patriot Vasile Stanciu" lovea în plin! Așa s-a întîmplat, de exemplu, după vreo zece minute din repriza a doua, la scorul de 13-9, cînd ieșenii și-au amintit brusc că încă nu perforaseră poarta lui Rădășan de la pauză. Două goluri consecutive ale lui Stanciu au reinstaurat normalul. Și normal a fost pînă la sfîrșit, chiar dacă sucevenilor le-ar fi plăcut să încheie meciul la -4, în condițiile în care cei doi "fluierași" le-au dat tot concursul, prelungind meciul cu două minute și jumătate. Dar nu contează numai voința, mai trebuie și putință...

În concluzie, un meci liniștit, lipsit de spectacol, în care ieșenii au făcut primul antrenament cu public înaintea derby-ului de la Ploiești. Al doilea va avea loc sîmbăta viitoare, la Iași, cu Dacia Brăila. Din echipa noastră remarcăm pe excelentul goal-keeper Florin Spiridon, pe Gheorghiu și 66,(6)% din Stanciu. De la suceveni - centrul Oprea și cei doi Rădășeni (portarul și extrema) pot primi note de trecere. **(G.I. NICOLAE)**

Stagiul de testare a arbitrilor de baschet

"La 3 dolari indemnizație de meci, este de mirare că mai avem arbitri!"

Sîmbăta ce a trecut, sala de sport a Liceului de Informatică a fost gazda arbitrilor de baschet din întreaga Moldovă, veniți la Iași pentru a trece testele fizice, teoretice și practice care preced începerea unui nou sezon competițional. Trebuie să menționăm că mai bine de zece ani Iașul nu a mai organizat nici un stagiu de pregătire a arbitrilor de baschet. Iar Moldova este zona cea mai săracă în arbitri, după cum ne-a declarat Octavian Vestinian, șeful Comisiei de delegare a arbitrilor de baschet, cel ce a supervizat testele. De exemplu, Galațiul, care are o echipă de juniori campioană națională, are un singur arbitru divizionar. De aici, deplasări repetate ale aceluiași cuplu de arbitri, oboseală acumulată și erori de arbitraj. Acest fapt se datorează, în opinia domnului Vestinian, indemnizațiilor foarte mici pentru fiecare meci arbitrat - de la 3400 lei în diviziile școlare pînă la 6900 lei în Divizia A masculină - puțini fiind cei dispuși să-și piardă o duminică pentru aceste sume de bani. "De fapt, la 3 dolari indemnizație, mă și mir cum mai avem arbitri" - a conchis dl. Vestinian. Demn de remarcat este că toți arbitrii ieșeni au absolvit examenul, trecînd în categoriile superioare (Dorin Fumu, Gabriel Clapon și Ionică Savin), iar candidații de arbitri ieșeni au promovat și ei examenul (Ovidiu Nițoi, Toader Călin, Cristian Racu, Ionuț Harhas). Tinerii Harhas și Călin au fost evidențiații de ieri, atît prin modul cum au trecut de testele teoretice, dar mai ales prin felul cum au arbitrat. Surpriza a constituit-o faptul că la Iași a fost prezent și un arbitru internațional, bucureșteanul Bogdan Bădilă, care, în afară de faptul că a coordonat examenul practic, a susținut și testul fizic, pe care bineînțeles că l-a trecut cu brio. Din discuția purtată mai bine de jumătate de oră cu cel mai cunoscut arbitru internațional român, am reținut următoarele aspecte interesante: ■ Numai noi și arbitrii albanezi avem 3 $ indemnizație pentru un meci. Spaniolii au 800 $/meci, greci - 500 $/meci, italienii 400-500 $/meci, croații - 500 $/meci. Pînă și rușii au 150 $/meci ■ Baschetbaliștii, foarte mulți bine plătiți, vor să fie și bine arbitrați. Dar 3 $ iei, de 3 $ arbitrezi. ■ Și în baschetul masculin vor să introducă sistemul din fotbal, cel cu Liga Campionilor. Și aceasta în cel mai scurt timp. ■ În România avem opt arbitri internaționali în activitate. Dar cei 300 arbitri internaționali existenți în Europa vor fi împărțiți în trei grupe: A, B și C. Grupa de utilizare A va arbitra meciuri din viitoarea Ligă a Campionilor și meciuri inter-țări de nivel european. Cei din grupa B vor arbitra meciuri inter-țări, dar feminine și de juniori. Iar arbitrii din ultima grupă vor arbitra doar meciuri amicale inter-țări. Cred că un arbitru român va fi în grupa A ■ În turneele preliminare se primesc 400 DM/meci, în grupele superioare 700 DM/meci (500 $/meci la feminin). În cazul unei finale europene poate să ajungă pînă la 1000 DM/meci ■ Baschetul românesc începe să-și revină. Primul pas l-a făcut baschetul feminin, care este competitiv la această oră. ■ Organizarea aici la Iași a fost excelentă și îi felicit pe organizatori.

Acest stagiu de testare și promovare a fost organizat la inițiativa arbitrului ieșean Dorin Fumu, care a fost felicitat de toată lumea pentru excelenta desfășurare a stagiului. În afara Liceului de Informatică, el a fost ajutat și de firmele: SERJ MAVI, MOLDROM S.A., AQUAMOLD TRADING, COCA-COLA, PRODAVIS, ISEUT PRODCOM S.R.L., PANIRO. În încheiere, să sperăm că optimismul lui Bogdan Bădilă este justificat și baschetul românesc începe să se revigoreze. Noi am dori ca mai ales baschetul ieșean să devină de primă mînă, fapt ce-l așteptăm cam de mulți ani. **(V. GRĂDINARIU)**

Fotbal - Divizia B

Am scăpat victoria printre degete!

■ *Letea Bacău - C.F.R. Fortus Iași 3-2 (1-1)*

■ **Stadion** Letea, teren foarte bun, timp frumos, spectatori cca 500.

■ **Au înscris:** Dobîrceanu ('44), Jaleru ('60), Toma ('68), respectiv Paraschiv ('26), Voicu ('90).

■ **Letea:** Metanie - Cantău, Ferică, Moldovanu, MARCU ('56 Căpățînă) - Anghelin, Nejneriu, DOBÎRCEANU ('80 Simion), Săvinoiu - Jaleru, TOMA ('75 Spînu).

■ **C.F.R. Fortus:** Miron - VOICU, Bădic, Ionescu, PARĂ ('76 Dima), Cufnăr - Maleș ('61 Adam), PARASCHIV, Pavăl ('69 G. Sandu), Alexa - Botezatu.

■ **Cartonașe galbene:** Jaleru (Bacău), Botezatu, Alexa, Cufnăr (Iași).

■ **Au arbitrat bine:** M. Burlacu, C. Ștefan, M. Dan (Călărași).

De la bun început trebuie spus faptul că ieșenii s-au bătut singuri în acest meci pe care l-au avut în mînă, însă ratarea cu nepermisă ușurință a numeroase ocazii de gol a hotărît soarta partidei. De partea cealaltă, nou promovata Letea, bine așezată în teren de antrenorul Sorin Avram, a reușit un procentaj de aproape sută la sută la finalizare, deși construcția a fost în suferință, golurile căzînd în urma unor faze ce nu anunțau nimic. După o primă perioadă de tatonare în care nu s-a întîmplat absolut nimic, în min. 26 Paraschiv a interceptat o minge la marginea careului mare băcăuan, venită dintr-un semiluft al lui Alexa, a pătruns și a înscris plasat. Ieșenii mai au în prima repriză încă două mari situații de a înscrie, însă Pavăl (min. 29) nu se descurcă în fața unui ultim apărător băcăuan, iar lobul de la 40 m al lui Alexa din min. 37 are o boltă prea mare și Metanie reușește să prindă mingea. Finalul primei reprize aparține gazdelor care egalează în min. 44 prin Dobîrceanu, șutul de la 16 m al acestuia deviat de Ionescu intrînd în poartă peste Miron. Același Dobîrceanu profită de așezarea neinspirată a portarului oaspeților la un corner, dar lovitura sa de cap este anihilată de Cufnăr pe linia porții.

De la cabine, oaspeții ies hotărîți să transpună și pe teren neta diferență de valoare între echipe, însă Botezatu (min. 48) nu ajunge la minge, Paraschiv (min. 54) șutează pe lîngă poartă, iar Botezatu (min. 57) trimite peste poartă, toți fiind față în față cu portarul. Și cum ocaziile ratate se răzbună, Jaleru și Toma nu iartă două momente de visare ale lui Miron și apărării sale și duc scorul la 3-1. Golul lui Voicu din ultimul minut a venit ca o palidă revanșă, soarta meciului fiind pecetluită.

A fost deci o victorie nesperată a gazdelor, dîrzenia și ambiția lor fiind în final răsplătite, într-un meci în care am notat și trei aspecte inedite: targa pentru intervențiile medicale era cărată de rezervele gazdelor la intrarea în teren și ori de cîte ori era nevoie de ea; pe spatele tricourilor băcăuane era scris "Gazeta Sporturilor"; în min. 35, deși arbitrul fluierase executarea unei lovituri libere, Cufnăr a trimis balonul cîțiva metri mai în față, exact la picioarele lui Jaleru, iar acesta (fair-play?!) i-a dat mingea înapoi, faza decurgînd normal. **(Ovidiu MINEA)**

■ **Celelalte rezultate:** Mureșul Toplița - C.F.R. Pașcani 3-1; Petrolul Brăila - Acord Focșani 1-0; Petrolul Moinești - Rafinorul Dărmănești 3-0; Melana Săvinești - Harghita Od. Secuiesc 1-0; Vrancart Adjud - Petrolul Berca 0-0; Prod Cîmpineanca - Minerul Vatra Dornei 2-1; Sportul Municipal Vaslui - F.C. Sfîntul Gheorghe 1-0; Viitorul Siret - Chimica Tîrnăveni 2-2; Minerul Comănești - Romgal Romanu 2-1.

CLASAMENT

1.Melana Săvinești	3	3	0	0	7-1	9
2.Petrolul Brăila	3	3	0	0	6-2	9
3.Petrolul Moinești	3	2	1	0	9-1	7
4.Min. Comănești	3	2	1	0	4-2	7
5. Letea Bacău	3	2	0	1	7-4	6
6. Cîmpineanca	3	2	0	1	5-3	6
7.Sp. Mun. Vaslui	3	2	0	1	4-3	6
8.Petrolul Berca	3	1	2	0	4-2	5
9.Zimbrul Siret	3	1	1	1	5-3	4
10.Vrancart Adjud	3	1	1	1	2-1	4
11.Harghita	3	1	0	2	3-4	3
12. CFR FORTUS	3	1	0	2	4-6	3
13.Mureșul Toplița	3	1	0	2	3-5	3
14.CFR Pașcani	3	1	0	2	4-7	3
15.F.C. Sf. Gh.	3	1	0	2	1-4	3
16.Acord Focșani	3	1	0	2	1-6	3
17.Chimica	3	0	2	1	3-4	2
18.Minerul V. Dornei	3	0	1	2	3-5	1
19. Dărmănești	3	0	1	2	2-8	1
20.Romgal Romanu	3	0	0	3	1-7	0

La porțile Orientului, un ziar în stil occidental

Poziția 1003 în catalogul presei
Abonamentele se pot contracta la orice oficiu poștal din țară

BURSA MOLDOVEI SA Ring 2

primește înscrieri pentru ședința de licitație cu obiecte de artă și antichități din luna septembrie 1995.
Înscrieri, expertize, evaluări se fac în fiecare marți și joi între orele 10.00 - 13.00 la sediul din Piața Unirii nr. 5.

Relații la tel. 212050 sau 211808.

BURSA MOLDOVEI SA

organizează

CURSURI DE BROKERI

în perioada 18.09-23.09.1995

Relații și înscrieri la sediul Bursei, Piața Unirii nr. 5, tel/fax 032/211808, 212050

O PREMIERĂ ABSOLUTĂ ÎN PEISAJUL PUBLICISTIC NAȚIONAL!

Mami
O revistă pentru toate mămicile

Căutați-o la punctele de difuzare a presei!

SC METALO Chimice SA

Iași, str. Sf. Lazăr nr. 4, bl. P. Curcanu
tel. 032/116162; fax 032/114407
scoate la concurs următoarele posturi

ȘEF BIROU COMERCIAL
Condiții: studii superioare economice

ȘEF BIROU ADMINISTRATIV
Condiții: studii superioare de preferință de specialitate

Concursul se va ține la sediul societății în ziua de *18.09.1995*, ora *10.oo*.
Relații la telefon: **116162**, int. **18**.

Vedete necunoscute

Ștefan Chirilă

un ieșean în lumea bună a rugby-ului

Plecat din țară supărat pe federalii care nu l-au inclus în lotul național pentru un turneu în Noua Zeelandă, Fane Chirilă va cunoaște adevărata consacrare în rugby-ul profesionist francez, acolo unde, trecînd peste aspectul mercantil, a simțit realmente plăcerea sportului de performanță. Toate acestea, după o evoluție de excepție în absolut toate loturile naționale ale României (juniori, universitar și de seniori) care a culminat cu acel superb eseu înscris în ultimele minute ale meciului de la Auch (26 aprilie 1990) cînd România învingea pentru prima oară Franța în fieful său cu 15-9.

Normal, povestea unei vedete "necunoscute" începe de la litera A, în cazul nostru cu prima atingere a mingii de rugby. "Aveam 14 ani și, avid de sport, m-am îndreptat ca orice copil către fotbal. Din păcate sau din fericire, m-am plictisit destul de repede, timp de două săptămîni nebăgîndu-mă nimeni în seamă. Dădeam la poartă în timp ce toți ceilalți se antrenau. Curiozitatea, dar și faptul că fratele meu mai mare practica rugby m-a atras ca un magnet spre Stadionul Tineretului, acolo unde, îndrumat de prof. Clement Nemeșniciuc am învățat ABC-ul acestui sport."

■ *"Am progresat mai repede decît mă așteptam"*

- Nu te-a tentat fotbalul?

- Nicidecum, am progresat în rugby mai repede decît mă așteptam. Visam, ca toți colegii mei, să ajung un sportiv mare, dar îmi închipuiam că-i foarte greu și în nici un caz nu mă gîndeam atunci că va fi ultimul țel în viață. Ce să mai zic de ideea traiului din sport? Dar după un an eram deja component al echipei naționale de juniori, iar participarea la C.M. din Belgia (1984) a reprezentat un punct de cotitură, însemnînd pentru mine mai mult chiar și decît cele 15 selecționări la lotul de seniori. A fost epoca idilică a carierei mele sportive, prof. Costel Veriveș avînd un rol pedagogic decisiv. Greul a venit abia în momentul trecerii la seniorat, moment pe care-l consider cel mai dificil din carieră. Nu aveam nici 18 ani și mă aflam într-o lume care nu-mi aparținea încă. După doi ani m-am transferat la Timișoara unde era antrenor Titi Ionescu.

■ *Perioada rugby-ului sătesc*

- Cum ai ajuns în Franța?

- La supărare. Fusesem eliminat din lotul ce urma să plece în Noua Zeelandă (tăiau și spînzurau aceiași Radu Demian și Viorel Morariu - n.r.) și am decis: plec din țară!

- Ți-a fost ușor?

- Relativ. Îmi făcusem o oarecare carte de vizită și, printr-un prieten apropiat de-al lui Jacques Fouroux, am ajuns în Franța însoțit de colegul meu Zaharia Vasluianu. Ni s-a promis marea cu sarea, eu ajungînd de fapt să joc într-o echipă... sătească. Nu aveam încă 25 de ani și Federația nu-mi acorda dezlegarea.

- Rugby într-un sat?

- Nici nu vă închipuiți ce stare de spirit era în Castelnau d'Augan (regiunea Gers). Tot satul venea la meciurile echipei, care era patronată de un fabricant de pateuri. Atunci am realizat cu adevărat cît "amatorism" este în Franța și că de fapt este un profesionism mascat. Păstrarea statutului de amator este tradițională, moft curat după părerea mea. Această convingere mi-a permis astfel trecerea fără procese de conștiință către rugby-ul în XIII.

■ *În XIII se joacă rugby adevărat*

- Cum ai ajuns acolo?

- Ehe! Poveste lungă. Multe motive m-au determinat să mă îndrept către rugby-ul profesionist. În primul rînd, Timișoara a cerut bani clubului Auch, care mă vroia (acolo joacă alt ieșean, Sandu Ciorăscu). Agățîndu-se de același statut de amator al sportivului, Auch a propus un rînd de echipament și turneu în Franța echipei din Timișoara, dar aceasta a refuzat. Era epoca banului. Nealegerea lui Fouroux ca președinte al Federației franceze, cît și piedicile clare din țară, m-au îndreptat către Albi, oraș care a reacționat și prin articolele de ziar doar la exprimarea intenției mele de a vedea cu ce mănîncă jocul în XIII. "A sosit pasărea rară" - și-a intitulat textul un ziarist. Din păcate, președintele clubului a început să-și tocmească oferta inițială și astfel am ajuns la Saint-Gandeus, echipă de frunte a clasamentului, de vreo 15 ori campioană a Franței. Aici am jucat trei ani, pînă în vara aceasta și am cunoscut consacrarea. În primul sezon am reușit chiar să ocup locul III în "draftul" jucătorilor, un clasament al valorii tuturor sportivilor din campionatul profesionist.

- Ce este totuși acest rugby în XIII?

- Cu nimic și de fapt total diferit de cel în XV. Nu se deosebește esențial din punct de vedere al regulamentului de joc, dar este mult mai alert. Se aleargă mult, lipsește tușa și se placheazǎ cît ai face-o într-un campionat întreg în partea cealaltă.

■ *Urmează Australia*

- Mîine (1 septembrie - n.r.) pleci către Antipozi. Cum ai ajuns la acest lucru?

- Pentru un jucător de rugby în XIII este o onoare evoluția în campionatul lui Rupert Murdock, magnat al presei care divinizează rugby-ul. De altfel, acolo s-a atins perfecțiunea atît din punct de vedere al jocului, cît și privitor la pregătirea fizică. Australienii ăștia sînt... tratate de anatomie. Nu mișcă nimic în fața lor. Au bătut Franța la Paris cu 74-0! Am jucat și eu împotriva lor cu "XIII-le președintelui", formație alcătuită din cei mai buni jucători din campionatul francez, majoritatea străini. Ne-au bătut greu cu 42-20, după ce am condus la pauză, dar ăia nu-s oameni, ci mașini.

- Cum de te-au recrutat?

- Am fost invitat la recepția acordată propriei echipe de ambasadorul Australiei la Paris cu aceeași ocazie. Am semnat pentru Broncos Melbourne. M-a încîntat și faptul că am obținut imediat rezidența în această țară. În mai puțin de un an voi avea și cetățenie!

- Îți dorim succes din toată inima și cum știu că ai și licență de antrenor (plus cea de arbitru), am speranța că odată și odată te vei opri la Iași... **(A consemnat Silviu HOROBEȚ)**

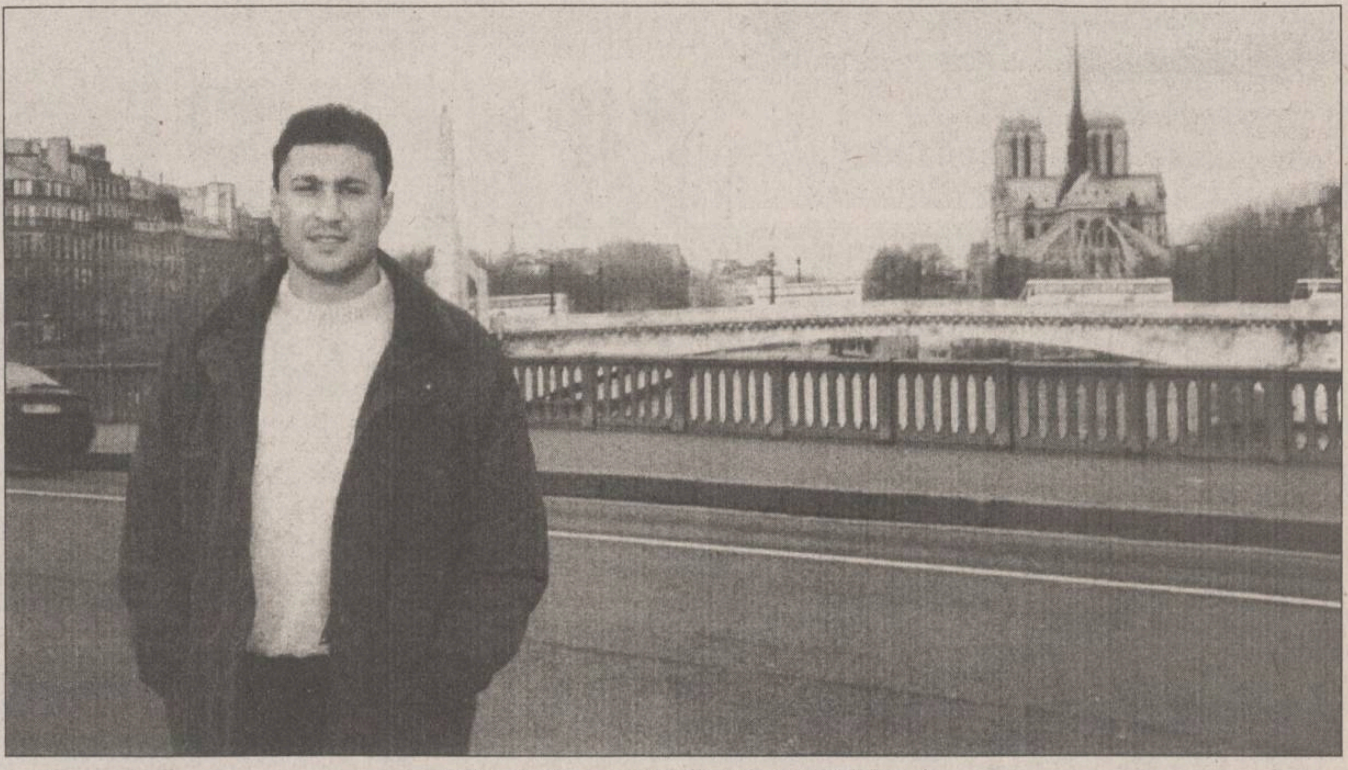

O fotografie suvenir, făcută pe malul Senei

Rugby - Divizia A2

Început cu dreptul

■ *Politehnica Agronomia Iași - Hidrotehnica Focșani 91-3*

Adversar tradițional puternic, Focșaniul s-a dovedit de data asta doar un sprint-partner ideal pentru Iașul dezlănțuit, avid de joc după o vară în care s-a pus chiar și problema desființării secției. Dorind parcă să demonstreze contrariul, Cucuteanu & Company au spulberat practic echipa adversă, mult prea împrăștiată în teren pentru a opune vreo rezistență. Cele 91 de puncte marcate arată fidel raportul de forțe existent în acest joc, iar extrapolînd rezultatul ne putem face o imagine a întregii serii valorice, în care Iașul nu-și are locul cu siguranță. Și totul în urma unei adevărate decimări printre jucătorii valoroși, plecați pe alte plaiuri. Cu toate acestea, promovarea este posibilă, iar dacă resursele materiale necesare întreținerii nu sînt roze, voința sportivilor poate constitui o garanție.

Antrenorii ***Petre Florescu și Emanuel Mihai*** au folosit următorul lot: ***Moraru, Cucuteanu, Țibichi - Tănase, Cojocaru - Nedelcu, Samoilă, Clapon - Iftode - Luca, Manole, I. Leaua - Balcan, Radu - Köver.***

Remarcabilă revenirea lui Balcan (autoexilat un an la Suceava), cît și a lui Iftode.

■ *Juniorii s-au întors din cantonament*

Recent întoarsă din cantonament, echipa juniorilor I de la C.S.Ș. Unirea (antrenori Costel Veriveș și Iulian Iftenie) și-a reluat antrenamentele în vederea debutului în noul campionat, care va avea loc pe 17 septembrie, cînd va întîlni în derby-ul ieșean formația C.F.R. (antrenor Virgil Gheorghiu). Iată și cîteva concluzii ale lui Iulian Iftenie privitoare la perioada de pregătire de la Agafton: "Trecînd peste condițiile proaste de hrană, cazare și alimentare cu apă, inițiativa M.T.S. de a organiza cantonamente comune pe profiluri sportive este salutară. În speță, la Agafton, prezența tuturor formațiilor puternice din țară a permis disputarea unei Cupe intitulată Memorialul «Florică Murariu», în care am ocupat locul III după Steaua și Triumf București".

Din păcate, efortul copiilor nu este înțeles întotdeauna de profesori, care le cer performanțe școlare egale cu acelora cu destul timp liber. Amintesc doar un proverb: "Omul care face de toate nu face de fapt nimic". Rugby-ul poate fi o soluție de viitor pentru unii copii.

■ *Etapa a treia în A1*

Sîmbătă s-au disputat partidele etapei a treia din campionatul național de rugby, seria A1. Iată rezultatele înregistrate: Universitatea Cluj - Farul Constanța 29-17; Steaua - Metrorex București 29- 13; Dinamo - Grivița Castor București 29-13; Rulmentul Bîrlad - CFR Constanța 12-16; Știința Petroșani - Universitatea Marcelini Timișoara 20-6; Minerul Lupeni - Universitatea Remin Baia Mare 15-9. În clasament, conduce Dinamo cu 9 puncte din 3 meciuri. **(Silviu HOROBEȚ)**

A venit și rîndul tirului

Ciprian Sarman are, în sfîrșit, un sponsor!

Despre așa-zisele facilități acordate de Legea sponsorizării celor ce vor să ajute financiar un sportiv, o echipă, o competiție sportivă, s-a mai scris preț de vreo două hectare de pagină de ziar, în presa locală și centrală, dar degeaba. În aceste condiții, mulți împătimiți ai sportului care vor să dea sprijin au preferat să bage mîna în propriul buzunar, iar cei care au dorit să se încadreze în limitele legii s-au orientat spre sporturile de echipă unde audiența este mai largă. Am mai prezentat contra-exemple din judo, lupte, atletism, a venit și rîndul tirului să fie... ochit. Multiplul campion de juniori Ciprian Sarman **(foto)** (Politehnica Iași, antrenor Ioan Săcăleanu) va beneficia de sprijinul societății ARDAF (Asigurare Reasigurare Dacia Felix) cu sediul în Cluj și cu sucursală la Iași! ARDAF nu este la prima "abatere" de acest gen, avînd o echipă de rally la care concurează ex-ieșeanul Constantin Aur, pe un superb Audi S2 (cumpărat tot de ARDAF), fiind principalii susținători ai echipei feminine de volei Universitatea Cluj și acordînd numeroase premii la concursuri din diverse ramuri de sport. Hotărîrea de a-l sponsoriza și pe ieșeanul Sarman a fost luată ca urmare a excelentelor lui rezultate obținute în condiții deosebite. Poligonul de pe strada G. Coșbuc, de exemplu, nu poate fi comparat, la nivel de șubrezeală, cu altul din țară, fără a mai aminti de alte țări, iar pistolul, față de al adversarilor parcă e al lui John Wayne! Numai în 1995 Ciprian a cîștigat atît la pistol liber, cît și la pistol cu aer comprimat: Cupa Eliberării, Cupa Speranțelor, Cupa Primăverii, Memorialul "Iosif Sîrbu" și Cupa Federației Române de Tir. Este campion național la pistol liber și vicecampion la pistol cu aer comprimat. La toate aceste competiții s-a clasat în primele șase locuri și la seniori, iar cu echipa de seniori s-a situat pe locul III la C.N. La Balcaniada de la Podgorica (Iugoslavia) a ocupat locul V la pistol liber. Ciprian Sarman este în ultimul an de juniorat, pe care-l va încheia cu participarea la Cupa României (12-13 septembrie) și eventual la C.E. din Elveția (Zürich) între 1-6 octombrie. Va urma trecerea la seniori, unde altele sînt pretențiile, concurența fiind mult mai serioasă. Deci, sponsorizarea ARDAF, care va consta, în primă fază, în cumpărare de armament și muniții, precum și acordarea altor avantaje materiale, este cu atît mai benefică pentru pregătirea la nivel cu adevărat competitiv. **(G. ANGHEL)**

P.S. Antrenorul Ioan Săcăleanu a ținut să remarce că, în ciuda condițiilor vitrege, secția de tir a C.S. Politehnica este pe locul II în țară, conform ultimului clasament F.R.T.

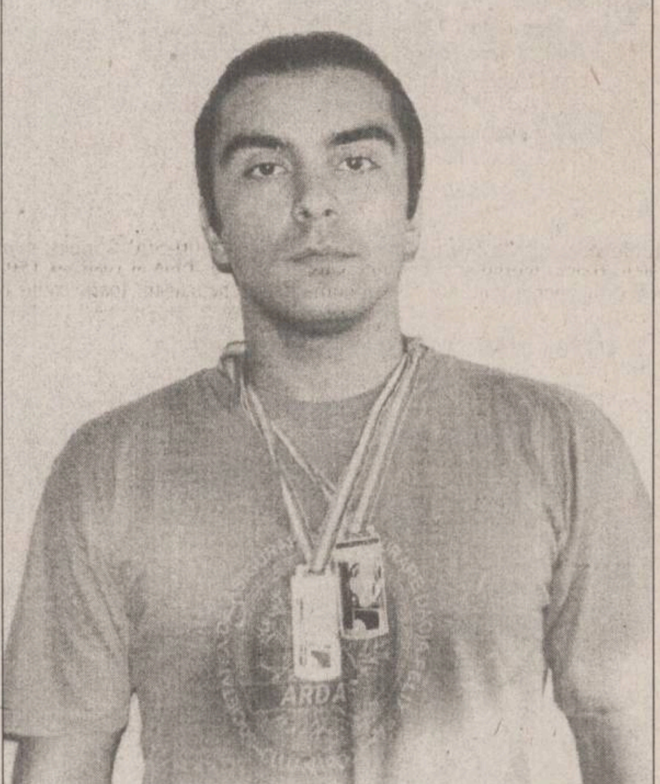

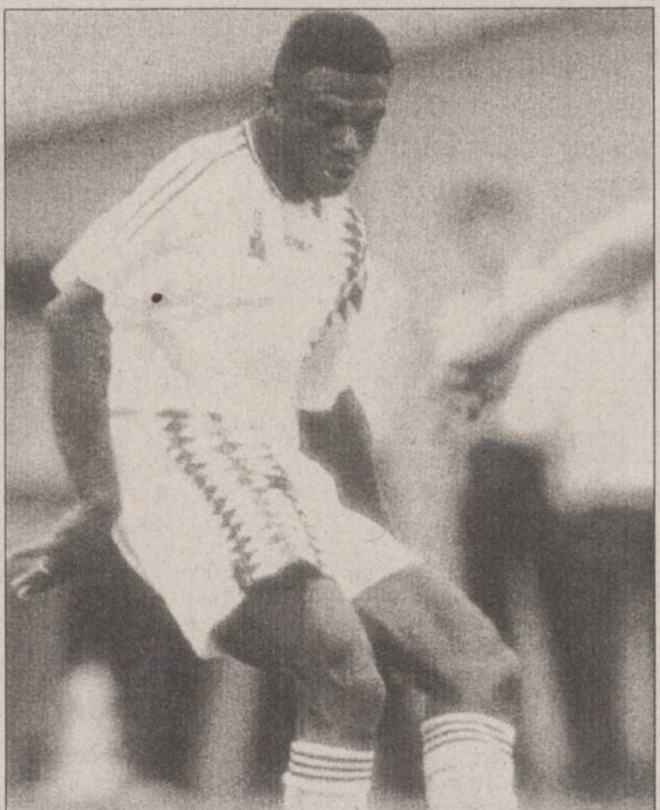

Sărbătoriții săptămînii

■ *sportivii aniversați în săptămîna 4-10 septembrie*

4 septembrie

Dawn Fraser - 58 ani, înotătoare australiană, campioană olimpică la 100 m liber (1956-1964), la 4x100 m liber (1956), multiplă recordmană mondială.

Marc Degryse - 30 ani, fotbalist belgian, internațional A, jucător la Sheffield Wednesday.

5 septembrie

Paul Breitner - 44 ani, fotbalist german, internațional A, campion mondial în 1974.

Matthias Sammer - 28 ani, fotbalist german, internațional A, campion mondial în 1990.

6 septembrie

Rudolf Pliukfelder - 67 ani, halterofil ucrainean, campion olimpic la cat. mijlocie în 1964, dublu campion mondial, triplu campion european.

Jerzy Pawlowski - 66 ani, scrimer polonez, campion olimpic în proba individuală de sabie în 1968.

7 septembrie

Tudorel Stoica - 41 ani, fotbalist român, de 14 ori internațional A, cîștigător al C.C.E. în 1986 cu Steaua București.

Thomas Skuhravy - 30 ani, fotbalist ceh, internațional A, jucător la Genoa.

Marcel Desailly (foto) - 27 ani, fotbalist francez, internațional A, cîștigător al C.C.E. în 1993 cu Marseille și 1994 cu AC Milan.

8 septembrie

Jose Torres - 57 ani, fotbalist portughez, internațional A, cîștigător al CCE cu Benfica în 1961 și 1962.

9 septembrie

Bora Milutinovici - 55 ani, fotbalist sîrb, internațional A, fost antrenor ale echipelor naționale ale S.U.A. și Costa Rica; în prezent conduce echipa Mexicului.

Nadejda Olhova - 43 ani, baschetbalistă rusă, campioană olimpică în 1976 și 1980.

Silviu Lung - 39 ani, fotbalist român, de 76 de ori internațional A, semifinalist al Cupei UEFA în 1983 cu Universitatea Craiova.

Roberto Donadoni - 32 ani, fotbalist italian, internațional A, cîștigător al C.C.E. în 1989, 1990 și 1994 cu AC Milan.

10 septembrie

James Hines - 49 ani, atlet american, campion olimpic la 100 m și 4x100 m în 1968, fost recordman mondial.

În imagine, fotbalistul francez Marcel Desailly

cele mai gingașe romane de dragoste

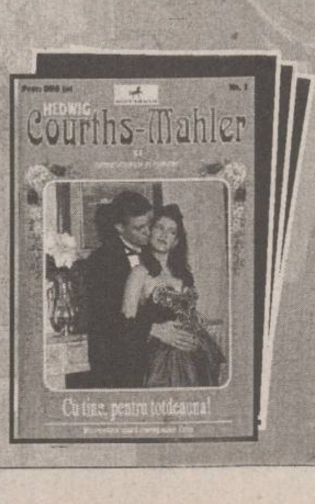

în colecțiile
Diana
Diana Special
Silvia
Courths - Mahler
Șoaptele Inimii

HIPPARION
3400 CLUJ NAPOCA
Vasile Lupu 85

E timpul să schimbați aerul!
AER CONDIȚIONAT

○ instalații de fereastră
○ splituri și instalații centrale de climatizare
○ sisteme de ventilație
○ instalații de umidificare sau dezumidificare a aerului
Service în garanție și postgaranție
INTERSAB TRADING
TEL/FAX: 032-146.422

UNIC ÎN IAȘI !
Produse în 3 rate lunare fără dobîndă
★ confecții din blană naturală
★ covoare persane
★ covoare iută
★ mochete
★ perdele jacard
★ alte produse de textile-încălțăminte
magazinul ARIO
Str. Păcurari nr. 142, telefon 163928
Program: 8⁰⁰-20⁰⁰ zilnic
sîmbătă 8⁰⁰-14⁰⁰

INSTITUTUL EUROPEAN PENTRU COOPERARE CULTURAL ȘTIINȚIFICĂ IAȘI
str. Cronicar Mustea nr. 17
6600, Iași
tel. 032/127311
fax. 032/ 230197
Institutul European Iași dispune de o tipografie modernă cu posibilitate de tipar clasic și offset și de o dotare cu tehnică de calcul specifică activităților de editare, grafică și reclamă computerizate.
Serviciile oferite de Institutul European Iași prin departamentele de profil sînt:
- grafică publicitară
- imprimare tipografică (formulare tipizate, etichete pentru ambalaje individuale și colective în 1-6 culori, autocolante, prospecte, pliante și mape publicitare, cataloage de produse, calendare, broșuri, cărți, ecusoane și alte tipărituri plastificate pînă la format A3 etc).

FOTBAL PE MERIDIANE

Din nou, în grațiile lui Sacchi

Vialli va juca în meciul cu Croația

Atacantul echipei Juventus Torino, *Gianluca Vialli*, va fi inclus în naționala țării sale pentru meciul cu Croația, din Preliminariile Campionatului European - a anunțat selecționerul *Arrigo Sacchi*. În vîrstă de 30 de ani, Vialli nu a mai jucat în "squadra azzurra" din 1992. ***"Am purtat o discuție cu Gianluca și am clarificat lucrurile. Am vorbit ca doi oameni care se respectă unul pe altul. Cred că este timpul ca el să revină în lot"*** - a spus Sacchi, care îi reproșa pînă acum jucătorului că distruge coeziunea echipei. Ignorarea lui Vialli i-a atras selecționerului o serie de atacuri din partea presei din peninsulă. De trei ani încoace, Sacchi a fost torturat de reporteri cu o singură întrebare: ***"De ce nu îl bagi în națională pe Vialli?"***

Pentru port ilegal de armă

Asprilla a fost condamnat cu suspendare

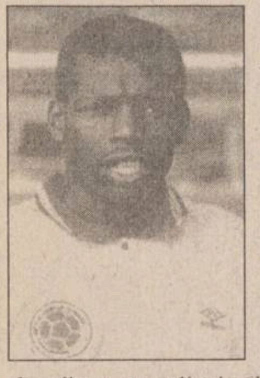

Atacantul formației italiene AC Parma, columbianul ***Fuastino Asprilla (foto)***, a fost condamnat la un an închisoare, cu suspendare, de către un tribunal columbian, pentru port ilegal de armă, informează Agenția Reuter. Conform sentinței, Asprilla va fi obligat însă să se prezinte lunar la Consulatul Columbiei de la Milano. Avocatul jucătorului a cerut suspendarea deplină a pedepsei, dar Tribunalul din Bogota i-a respins acțiunea. Jucătorul în cauză fusese acuzat de tulburarea ordinei publice într-un bar, de Anul Nou. Asupra sa s-au găsit două pistoale. La vremea respectivă, conducerea clubului italian a comentat incidentul ca fiind minor. Asprilla a susținut că cele două arme de foc ar fi aparținut fratelui său.

A început campionatul Spaniei

De două ori 3-0

Sîmbătă, în Prima Divizie de fotbal a Spaniei, formația Deportivo La Coruna a întrecut echipa FC Valencia cu scorul de 3-0, iar Sporting Gijon a înregistrat același scor, 3-0, în întîlnirea sa cu Albacete.

Germania - 4

Bayern a pornit ca din pușcă

Karlsruhe - FC Köln 1-0 (0-0); Dortmund - Mönchengladbach 2-1 (0-1); Bayer Leverkusen - St. Pauli 1-1 (0-0); Freiburg - Eintracht Frankfurt 2-0 (1-0); 1860 München - Bayern München 0-2 (0-0); Uerdingen - Werder Bremen 3-0 (1-0); Fortuna Düsseldorf Hansa Rostock 2-2 (0-1); Kaiserslautern - VfB Stuttgart 1-1 (1-0); SV Hamburg - Schalke 1-1 (0-1).

Clasament:

1. Bayern München	*4*	*4*	*0*	*0*	*13-4*	*12*
2. St. Pauli	*4*	*2*	*1*	*1*	*8-5*	*7*
3. Hansa Rostock	*4*	*2*	*1*	*1*	*9-7*	*7*

Franta - 7

Campioana umilită la Bordeaux

Sîmbătă seară, în campionatul francez de fotbal s-au disputat două partide restanță: Bordeaux a învins pe Nantes, campioana en-titre, cu 3-0 (2-0), prin golurile marcate de Zidane ('31, '80) și Dugarry ('38), iar Lyon și Strasbourg au încheiat la egalitate, 1-1 (1-1), golurile fiind înscrise de Maurice ('13) și Mostovoi ('43).

Preliminariile C.E. de fotbal la tineret

Dani îi îngenunchează pe britanici

Reprezentativa de fotbal la tineret (sub 21 de ani) a Portugaliei a învins formația similară Marii Britanii cu scorul de 2-0 (2-0), într-o partidă, contînd pentru preliminariile Campionatul European de fotbal - tineret (grupa a 6-a). Meciul s-a disputat în localitatea portugheză Santa Maria de Lamas. Golurile au fost înscrise de Dani în minutele 23 și 36. Au fost prezenți 15.000 de spectatori. În clasamentul grupei conduce Marea Britanie, cu 16 puncte, urmată de Portugalia cu 15. Următorul meci, Austria - Irlanda, va avea loc mîine.

Într-un meci amical

AS Roma - FC Köln 1-1

Într-o partidă amicală disputată sîmbătă pe stadionul "Olimpico" din Roma, echipa locală AS Roma a terminat la egalitate, 1-1, cu FC Köln, prin golurile înscrise de Fonseca, respectiv Geissmaier. Au asistat 3000 de spectatori.

Transferuri curioase la Galatasaray

Pleacă Marsh, vine Friedel

Portarul reprezentativei de fotbal a SUA, Brad Friedel, a devenit primul american din campionatul Turciei. El a semnat un contract cu Galatasaray Istanbul, după ce în sezonul trecut a jucat în Danemarca, la Brondby. Formația turcă este antrenată de fostul manager al lui FC Liverpool, Graeme Souness, și îi are în componentă pe galezul Dean Saunders și englezii Barry Venison și Mike Marsh. Ultimul a anunțat însă că intenționează să părăsească echipa, datorită faptului că familia sa nu s-a adaptat la modul de viață din Turcia. Marsh a venit la Galatasaray în această vară, de la Coventry City.

Tenis - U.S. Open

Mary Pierce și Evgheni Kafelnikov își fac bagajele

■ *Sampras și-a luat revanșa asupra lui Yzaga* ■ *Sargisan și-a găsit nașul* ■ *Graf o așteaptă pe Rubin să-i bage mințile în cap* ■

Americanul ***Andre Agassi***, cap de serie numărul 1 în turneul U.S. Open, a avut nevoie de mai puțin de două ore pentru a-l învinge în turul trei al competiției pe suedezul ***Stefan Edberg***. Scorul final, 6-4, 6-3, 6-1, reflectă superioritatea netă a lui Agassi, care la conferinta de presă de după meci a declarat: ***"Îmi pare foarte rău că a trebuit să-l înfrunt pe Stefan într-o fază atît de rapidă a competiției. El a fost unul din idolii adolescenței mele și am pentru el un respect nemărginit"***.

Favoritul numărul 2 al turneului de la Flushing Meadow, ***Pete Sampras*** și-a luat revanșa în fața peruanului ***Jaime Yzaga***, cel care l-a eliminat anul trecut în turul 4 al US Open. ***"Încă de la tragerea la sorți, m-am gîndit la revanșă. Anul trecut nu am fost în formă, dar acea înfrîngere nu se uită ușor"*** - a declarat americanul, care acum a avut nevoie de 92 de minute pentru a se impune în trei seturi: 6-1, 6-4, 6-3.

La ediția din acest an a Openului american participă pentru prima dată și un reprezentant al Armeniei, ***Sargis Sargisan***, care a făcut deja două "victime". Clasat al 392-lea în topul ATP, el i-a eliminat pe americanul ***Michael Joyce*** și pe ucraineanul ***Andrei Medvedev***. ***"Este incredibil. Nu credeam că sînt capabil să revin după 0-2 la seturi în fața lui Medvedev. Tot ce îmi doresc acum este să ajung între primii 50 jucători ai lumii"***. În turul 3 însă, Sargisan s-a văzut eliminat mai experimentatul ***Jared Palmer*** (SUA), care l-a învins cu 6-3, 6-2, 6-2.

Alte rezultate: Thomas Muster (Austria, nr. 3) - Mark Woodforde (Australia) 4-6, 6-2, 6-2, 6-4; Michael Chang (SUA, nr. 5) - Stefano Pescosolido (Italia) 4-6, 6-3, 6-4, 6-4; Michael Stich (Germania, nr. 8) - Hernan Gumy (Argentina) 6-3, 1-6, 6-2, 2-6, 6-3; Byron Black (Zimbabwe) - Thomas Enqvist (Suedia, nr. 9) 6-4, 6-4, 3-6, 6-3; Richard Krajicek (Olanda, nr. 12) - Justin Gimelstob (SUA) 6-4, 6-2, 6-4; Jim Courier (SUA, nr. 14) - Sebastien Lareau (Canada) 6-3, 6-4, 6-4; Todd Martin (SUA, nr. 15) - Mats Wilander (Suedia) 6-4, 6-2, 7-5; Todd Woodbridge (Australia) - Jakob Hlasek (Elveția) 6-3, 6-4, 3-6, 6-2; Kenneth Carlsen (Danemarca) - Karsten Braasch (Germania) 6-7, 6-7, 7-6, 6-5, abandon Braasch; Jonas Bjorkman (Suedia) - Paul Haarhuis (Olanda) 6-4, 6-4, 6-3; Boris Becker (Germania, nr. 4) - Jason Stoltenberg (Australia) 6-2, 4-6, 6-0, 6-4; Marc Rosset (Elveția nr. 13) - Renzo Furlan (Italia) 6-1, 7-6, 3-6, 7-5; Vincent Spadea (SUA) - Evgheni Kafelnikov (Rusia nr. 7) 6-2, 6-4, 6-4; Patrick McEnroe (SUA) - Alexander Volkov (Rusia) 4-6, 2-6, 6-1, 7-6, 6-2; Petr Korda (Cehia) - Marcos Ondruska (Africa de Sud) 6-2, 6-2, 7-5.

După victoria cu 4-6, 6-1, 6-4, obtinută în fața ***Patriciei Hy Boulais*** (Canada), noul copil minune al tenisului feminin, elvețianca ***Martina Hingis***, a obținut calificarea în optimi, unde o va întîlni pe argentinianca Sabatini, învingătoarea din 1990. Aceasta a jucat întotdeauna foarte bine la Flushing Meadow, iar victoria în fața ***Sabinei Appelmans*** (cu 6-1, 6-1) a făcut-o pe argentiniancă să regrete că nu a întîlnit un cap de serie: ***"Cred că astăzi puteam scoate din turneu o jucătoare din topul mondial"***.

După un început de senzatie în 1995 (victorie la Australian Open), franțuzoaica ***Mary Pierce*** a părăsit pe ușa din dos turneul newyorkez, fiind eliminată în turul 3 de americana ***Amy Frazer***, cu 6-3, 7-6. ***"Sînt foarte dezamăgită. După ce am cîștigat la Melbourne, mi-am dat seama că mă pot menține în top. Au urmat însă unele accidentări, dar înainte de a veni la US Open eram foarte încrezătoare în șansele mele"*** - s-a confesat Pierce.

"Mi-a făcut plăcere să joc cu ea. Mă simțeam din ce în ce mai relaxată, cu cît meciul se apropia de final" - a declarat ***Steffi Graf*** după ce a învins-o pentru a 18-a oară în carieră pe franțuzoaica ***Nathalie Tauziat*** (6-3, 6-3). În turul următor o va întîlni pe ***Chanda Rubin***, considerată noua stea a tenisului mondial. ***"Cred că pot cîștiga. Am de gînd să joc agresiv și sînt convinsă că va fi o bătălie pe cinste"*** - a spus Rubin, în vîrstă de doar 19 ani.

Alte rezultate: Monica Seleș (SUA nr. 2) - Yone Kamio (Japonia) 6-1, 6-1; Arantxa Sanchez Vicario (Spania, nr. 2) - Maria Jose Gaidano (Argentina) 6-3, 6-0; Conchita Martinez (Spania nr. 4) - Naoko Sawamatsu (Japonia) 6-1, 6-2; Jana Novotna (Cehia nr. 5) - Sandrine Testud (Franța) 6-4, 7-5; Kimiko Date (Japonia, nr. 7) - Florencia Labat (Argentina) 3-6, 6-1, 6-4; Anke Huber (Germania nr. 11) - Elena Makarova (Rusia) 2-6, 6-3, 6-1; Natalia Zvereva (Belarus, nr. 12) - Ann Grossman (SUA) 6-4, 7-6; Mary Joe Fernandez (SUA, nr. 14) - Katrina Adams (SUA) 6-3, 6-1; Chanda Rubin (SUA) - Gigi Fernandez (SUA) 7-6, 6-1; Zina Garrison Jackson (SUA) - Nicole Arendt (SUA) 6-0, 7-6.

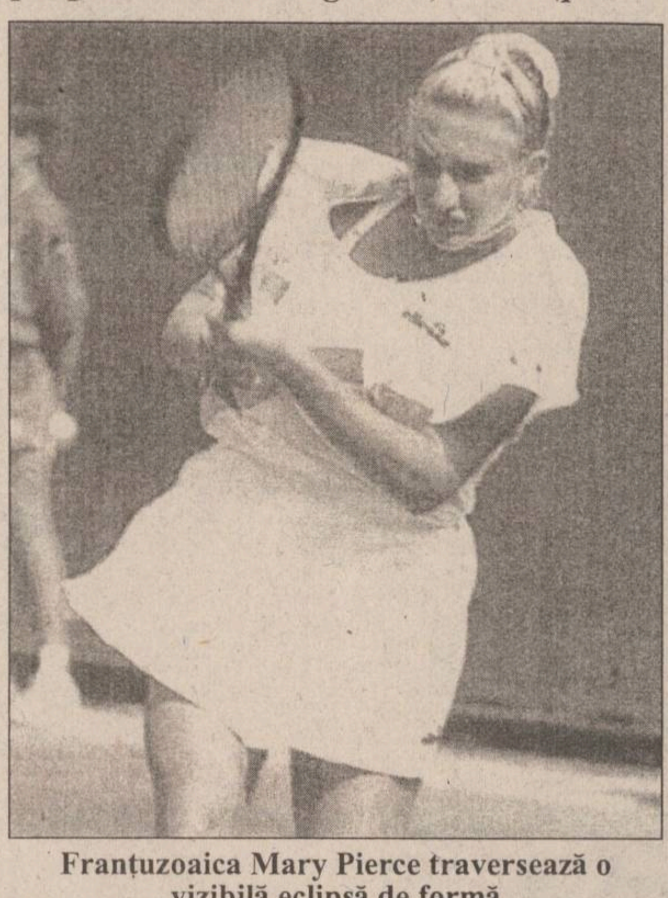

Franțuzoaica Mary Pierce traversează o vizibilă eclipsă de formă

Scandal la Flushing Meadow

A înșelat-o Agassi pe Brooke Shields?

În zilele fierbinți ale turneului de tenis U.S. Open, o nouă știre de senzație a "invadat" prima pagină a ziarelor de scandal americane. După cîte se pare, ***Andre Agassi***, deținătorul fotoliului de lider în topul mondial al tenismanilor la ora actuală, și-a dezmințit faima de "băiat cuminte", înșelîndu-și în văzul lumii logodnica, nu mai puțin celebra ***Brooke Shields***! Agassi a fost surprins de cîțiva fotografi indiscreți sărutîndu-se și îmbrățișîndu-se pe o plajă de nudiști cu fotomodelul suedez ***Imka Golsson***, în vîrstă de 21 de ani. Ulterior, Andre avea să declare în fața camerelor de luat vederi că ***"între mine și Imka nu este altceva decît o amiciție adevărată, iar Brooke nu are de ce să fie geloasă"***(?!). Solicitată să comenteze acest fapt, Brooke a refuzat să dea vreo declarație, dar faptul că își asistă logodnicul la toate meciurile de la US Open denotă că celebra actriță deja și-a iertat iubitul pentru "nevinovata" sa escapadă amoroasă.

În fotografie, Brooke Shields și Andre Agassi, pe vremea cînd nu aveau necazuri.

Nu doar vedetele sînt implicate în scandaluri

Maradona junior este "vînat" de două cluburi napolitane

Opt ani este vîrsta împlinită în această primăvară de băiatul ***Cristianei Sinagra***, o ingineră napolitană care susține că tatăl acestuia nu-i altcineva decît celebrul fotbalist argentinian ***Maradona***. De aceea l-a și botezat pe copil tot ***Diego Maradona***, adăugînd la sfîrșitul numelui precizarea "junior".

Se spune că băiatul are un talent înnăscut pentru fotbal, așa că mama sa l-a dat de la vîrsta de 4 ani și ceva pe mîna unui antrenor specializat în pregătirea copiilor, Salvatore d'Ambrosio. Pe atunci, d'Ambrosio lucra la asociația Pro Calcio Napoli, dar, ulterior, a trecut la alt club din oraș, Rinascita Vomerese. Aici Maradona junior a fost legitimat cu acte în regulă, în ciuda vîrstei sale mici. De doi ani încoace, însă, băiatul nu se mai duce la Rinascita, ci preferă să se antreneze la o altă asociație, care are un mic stadion mai aproape de casa Cristianei Sinagra. Se numește Calcio Cuma și, cu toate că tînărul fotbalist continuă să fie legitimat la Rinascita, el a participat în ultima vreme la cîteva turnee pentru "pitici" în echipa lui Calcio Cuma.

Fireste, cei de la Rinascita s-au prezentat la Cristiana Sinagra pentru a-și exprima nemulțumirea față de această situație. După cum spun ei, dacă micul Maradona ar suferi vreun accident pe terenul de joc, cheltuielile pentru recuperarea lui ar fi suportate de asociația căreia îi aparține în mod legal. Motivele sînt, însă, altele: prezența la antrenamente a micului star le-ar face o reclamă senzațională celor de la Rinascita, atrăgînd și o mulțime de alți copii și - în plus - peste cîțiva ani un eventual transfer al acestuia la un club puternic ar umple visteria acestei asociații cu bani. Mama lui Diego jr. susține că nu are nimic împotriva celor de la Rinascita, unde continuă să activeze d'Ambrosio, dar preferă ca fiul său să rămînă la Calcio Cuma, fiindcă este mult mai aproape de casă. Asociația din cartierul Vomero nu este însă dispusă să-i dea dezlegare juniorului cu nume celebru.

Iată-l, așadar, pe puști disputat de două asociații sportive napolitane în tocmai ca o mare vedetă, spre mîhnirea mamei sale, care declară: ***"Este o poveste prea tristă. Un copil de 8 ani să devină obiect de dispută între două cluburi? La vîrsta lui ar trebui lăsat în pace, să joace numai de plăcere. Mă întreb ce se va întîmpla peste vreo 10 ani. Mai că îmi vine să-l conving să termine cu fotbalul..."*** Rămîne de văzut ce părere are și cel în cauză. Deocamdată, micul Maradona nu prea pare dispus să renunțe la sportul în care tatăl său (chiar numai prezumtiv) a fost o mare celebritate mondială.

Automobilism - Formula 1

Berger și-a pus pirostriile

Pilotul austriac de Formula 1, ***Gerhard Berger (foto)***, s-a căsătorit cu prietena sa, ***Ana Maria Corvo***, la numai cîteva ore după ce a semnat un contract pentru sezonul viitor cu scuderia Benetton. Ceremonia oficială a avut loc la Monte Carlo, actuala reședință a driver-ului de la Ferrari.

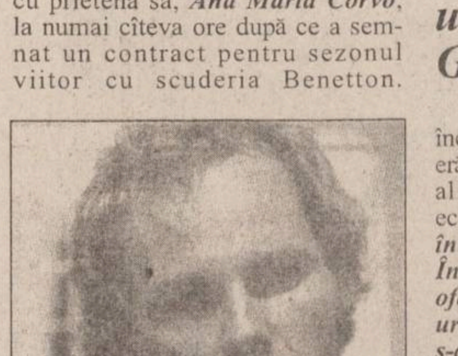

Larini vrea volanul unui Ferrari de Grand Prix

Italianul *Nicola Larini*, pilotul de încercare al scuderiei Ferrari, consideră că el este cel mai potrivit pentru al doilea post de driver al acestei echipe în sezonul 1996. ***"Sînt pilot de încercare la Ferrari de patru ani. Întotdeauna am sperat că mi se va oferi șansa să particip la Grand Prix-uri. Mi-am făcut treaba așa cum mi s-a cerut, dar nu am primit încă promovarea"***. Ferrari îl va avea la anul în cockpit pe germanul ***Michael Schumacher***, iar al doilea pilot va fi anunțat în octombrie. Actualii driveri ai scuderiei, ***Jean Alesi*** și ***Gerhard Berger*** au semnat pentru Benetton.

Fanii baschetului grecesc sînt în delir

Wilkins va juca la Panathinaikos

■ *el va primi 7 milioane de dolari pentru doi ani*

Baschetbalistul american ***Dominique Wilkins*** (ex-Boston Celtics) a sosit sîmbătă la Atena, fiind întîmpinat de zeci de mii de suporteri ai echipei Panathinaikos, unde urmează să evolueze în următorii 2 ani. În vîrstă de 35 de ani, el a semnat un contract în valoare de 7 milioane dolari. ***"Cînd am auzit că președintele clubului, Yannakopolous, i-a propus lui Wilkins să vină la noi, am crezut că este vorba de o glumă. Acum, însă, marele Dominique Wilkins a sosit la Atena pentru a o conduce pe Panathinaikos la cucerirea Campionatului European al cluburilor"*** - a declarat un oficial al echipei.

ZIUA
CITIȚI ZILNIC
ZIUA!
• editorial despre starea națiunii • dezvăluiri • articole economice și anchete sociale • finanțe și informații bursiere • patru pagini de SPORT • divertisment, magazin • modă • informații despre staruri • mică și mare publicitate
Nu pierdeți ZIUA în zadar!

CONSTRUCȚII 1 SA
execută
CONSTRUCȚII CIVILE
CONSTRUCȚII SOCIALE
CONSTRUCȚII AGRICOLE
REPARAȚII,
CONSOLIDĂRI,
RESTAURĂRI
Str. Decebal nr. 1. Tel. 032.23.13.80, fax 032/13.23.09

LATIN
OFERTA NOASTRĂ ESTE CEA MAI BUNĂ!
La preț de importator materiale pentru amenajări în construcții
• faianță, • gresie, • tăietoare profesionale • tapet lavabil, • var lavabil • vopsea email la spray-uri și la cutii, culori clasice și speciale: cromate și fluorescente • robinete și baterii cadă-duș • chiuvete inox complete de accesorii • încălzitoare electrice • oglinzi accesorii baie și obiecte sanitare
Str. Cuza Vodă nr 56, tel. 032/115151, 142030
Deschis zilnic 9.oo-19.oo.

SUCCESUL AFACERILOR dumneavoastră prin TINERETUL LIBER
Pentru reclame și anunțuri de mică publicitate vă puteți adresa Companiei de Publicitate NORD-EST
6600 Iași, str. Smîrdan, nr. 5
tel. 032/17.25.57, fax: 032/14.45.77

— monitorul Sport —
Sef Departament Sport al cotidianului MONITORUL
Nicolae GRECU
Echipa redacțională
George ANGHEL
Adrian DRAGOMIRESCU
Victor GRĂDINARIU
Ovidiu MINEA
Ion C. TEODOR
Silviu HOROBEȚ
Constantin PLOP (fotoreporter)

Teodor Stolojan rupe tăcerea

Ex-premierul ***Teodor Stolojan*** a făcut apel la autoritățile române să cumpere cît mai urgent recolta de grîu de la producători și să facă exporturi, pentru a detensiona problemele agricole ale țării, a transmis luni REUTER. Stolojan apreciază, de asemenea, că exporturile de grîu ar putea determina creșterea rezervelor valutare ale României. În prezent, Romcereal dispune de fonduri pentru a achiziționa doar aproximativ 3 milioane de tone de grîu din recolta acestui an, iar comercianții locali, singurii cumpărători pentru restul din cele 7,8 milioane de tone din recoltă, oferă mai puțin decît Romcereal. Stolojan este de părere că liberalizarea pieței de cereale este soluția pe termen lung pentru dificultățile de natură agricolă ale României. Necesitatea imediată pentru statul român este însă cumpărarea întregii recolte de la producători. Stolojan consideră că piața financiară a României duce încă lipsă de mecanismele necesare neutralizării "șocurilor" generate de recolte bogate de cereale, într-o economie în care agricultura reprezintă încă o parte importantă din economie..

Gheorghe Hagi și-a deschis o policlinică stomatologică

Gică Hagi a inaugurat duminică, 3 septembrie, o policlinică stomatologică cu patru cabinete, al cărei proprietar este. În fapt, policlinica este un cadou pentru prietenul său, sirianul ***Amer al Mouzayen***. Gică Hagi îl cunoaște pe Amer de 12 ani, încă de cînd juca la Sportul Studențesc. Cele patru cabinete constituie o noutate prin aceea că fiecare dintre ele are echipament de altă culoare: galben, verde, roz și albastru. În policlinică, vor lucra opt medici și opt asistente, iar doctorul Amer al Mouzayen afirmă că prețurile vor fi accesibile: o extracție va costa între 10 și 15.000 lei. La inaugurarea festivă, au participat membri ai familiei și oameni de fotbal. Primul care a încercat un scaun stomatologic în policlinica lui Hagi a fost ***Puiu Iordănescu.***

MARȚI
5 septembrie 1995
An V, Nr. 210
(1272)

12 PAGINI
400 LEI

pentru Republica Moldova 30 bani

Monitorul
cotidian de informații

SECȚIUNEA A
ȘTIRI, OPINII, COMENTARII

Înainte de a anunța Poliția, Salvarea sau Pompierii, sunați la MONITORUL! 271.271

Director onorific: AUREL LEON

Redactor șef: DAN RADU

A crescut alarmant numărul cazurilor de cancer din Iași

■ ***de la începutul anului au murit de cancer 632 de persoane și au fost diagnosticate cu această maladie alte 773***

Numărul bolnavilor de cancer, din județul Iași, continuă să crească. După cum am fost informați de către ***dr. Constantin Volovăț***, de la Cabinetul județean de oncologie, din cadrul Policlinicii nr. 1, în primele șase luni ale acestui an s-au înregistrat 773 de noi cazuri (anul trecut, în aceeași perioadă - 699 cazuri noi), din care 399 în mediul urban și 374 în mediul rural. În același timp, în evidența cabinetului s-au aflat, în primul semestru, 7360 de bolnavi. De menționat că numărul bolnavilor de cancer crește de la an la an. Din nefericire, crește și numărul deceselor datorate acestei necruțătoare maladii: 632 în primul semetru al anului 1995, față de 568 - aceeași perioadă, anul trecut. În rîndul bărbaților, cele mai mari ravagii le fac cancerele gastrice și pulmonare, iar femeile suferă mai ales de cancer mamar. **(Gynella PARFENIE)**

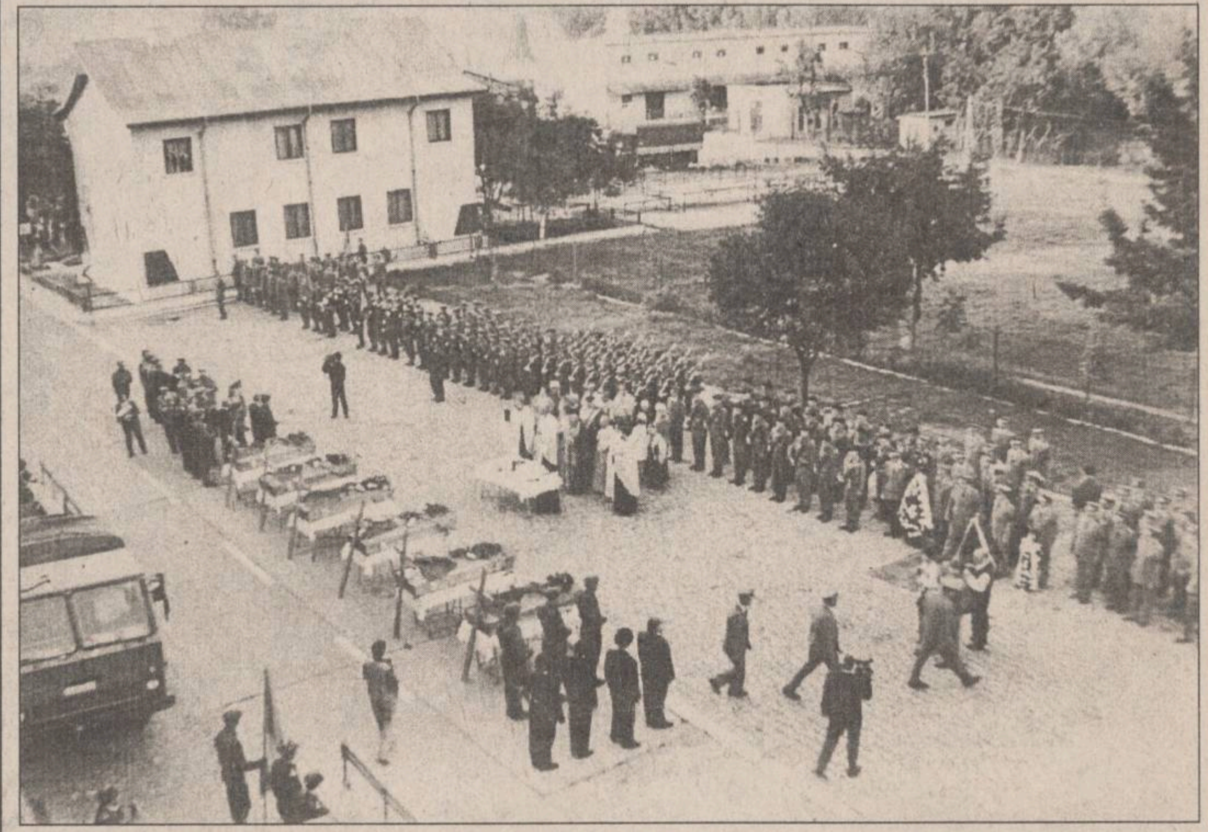

Elicopterul generalilor - slujba de pomenire a victimelor accidentului aviatic de la Mogosesti

Șase sicrie în curtea Brigăzii de Grăniceri

Ieri dimineață, în jurul orei 8, pe platoul Brigăzii de Grăniceri din Iași, a fost oficiată o slujbă religioasă de pomenire a victimelor catastrofei aviatice de la Mogoșești. În timp ce o fanfară militară intona onorul, cele șase sicrie, în care se aflau corpurile ***generalului maior Eugen Sandu, gen. mr. Ioan Bunoaica, col. Mihai Alexe, col. Aurel Florea, lt. col. Vasile Alexandru*** și ***maistru militar Silviu Paraschiv***, au fost coborîte din camioanele ce le-au adus de la morgă și așezate pe platoul unității.

Amintim că cei șase militari au murit vineri, 1 septembrie, ca urmare a prăbușirii elicopterului care-i transporta la București. În urma impactului cu solul, elicopterul a explodat, declanșîndu-se un incendiu care a carbonizat sau ars parțial cinci din cele șase cadavre. O echipă de cercetare, constituită din magistrați de la Parchetul Militar Iași anchetează acest caz, șeful comisiei de anchetă, ***col. Ștefan Mihai***, afirmînd că rezultatele anchetei vor putea fi aflate după aproximativ o lună de zile.

Îmbarcate în trei camioane, sub escortă militară, victimele accidentului de la Mogoșești au fost transportate ieri spre Capitală. Coloana de mașini a plecat spre București în jurul orei 9, imediat după oficierea slujbei religioase de către ***P.S. Calinic Botoșăneanu***, episcopul-vicar al Mitropoliei Moldovei și Bucovinei. La manifestare au participat cadre din conducerea Batalionului de Jandarmi, Inspectoratului de Poliție, Brigăzii de Grăniceri, Pompieri, precum și oficialitățile locale. Înmormîntarea va avea loc astăzi, la cimitirul Ghencea Militari, din București.

Cele șase sicrie au fost depuse la Casa de Cultură a Ministerului de Interne, urmînd ca astăzi, la ora 11, cortegiul funerar să pornească spre capela cimitirului unde se va oficia serviciul religios. **(O. SCUTELNICU)**

■ *Arma jandarmilor - îndoliată*

În ziua de 1.09.1995, orele 13,48, a încetat din viață, într-un tragic accident aviatic, generalul maior Bunoaica Ion - comandantul Trupelor de Jandarmi.

Arma jandarmilor, îndoliată, aduce un ultim omagiu celui ce și-a dedicat sufletul și inteligența restaurării necesarului concept de "Jandarmerie Română".

Om de aleasă ținută morală și profesională, comandantul Jandarmeriei lasă un gol ireparabil în mijlocul oamenilor de arme.

Totodată, în același accident și-a pierdut viața și unul din colaboratorii lui apropiați - colonel Alexe Mihai.

Dumnezeu să-i odihnească în pace!

■ *Inspectoratul de Poliție și Inspectoratul de Poliție Transporturi Iași aduc un ultim omagiu victimelor*

Astăzi, au loc la București funerariile celor care au fost: general-maior Ion Eugen Sandu, secretar de Stat în Ministerul de Interne; general-maior Bunoaica Ion, comandantul Trupelor de Jandarmi; colonel Alexe Mihai, șef de serviciu în Comandamentul Trupelor de Jandarmi și colonel Florea Aurel, locotenent-colonel Sandu Vasile și maistru militar principal Paraschiv Silviu - membri ai echipajului, dispăruți prematur în tragicul eveniment aviatic de la Mogoșești - Iași.

Profund îndurerate, conducerile Inspectoratului de Poliție al județului Iași și Inspectoratului de Poliție Transporturi Iași, împreună cu toate cadrele aduc un pios omagiu celor trecuți în neființă. În aceste momente grele sîntem alături de familiile greu încercate, cărora le transmitem sincere condoleanțe și le asigurăm că nu-i vom da uitării niciodată pe cei care le-au fost atît de dragi și apropiați.

■ *Zi de doliu la Iași*

Dispoziția nr. 633
Primarul municipiului Iași -

avînd în vedere că victimele catastrofei aeriene, din data de 1 septembrie 1995, au participat la festivitatea de înmînare a drapelelor de luptă Brigăzii nr. 3 Grăniceri "Moldova" - Iași și Batalionului nr. 41 Jandarmerie Iași,

în vederea cinstirii memoriei: 1) gen. mr. Eugen Sandu - secretar de Stat în Ministerul de Interne; 2) gen. mr. Ioan Bunoaica - comandantul Trupelor de Jandarmi; 3) col. Mihai Alexe, șef serviciu în Comandamentul Trupelor de Jandarmi - membrii echipajului: 4) col. Aurel Florea - pilot; lt. col. Vasile Alexandru - copilot și 6) Silviu Paraschiv - maistru militar,

în baza art. 45, din Legea nr. 69/1991 privind administrația publică locală, dispune:

art. 1. - în memoria victimelor catastrofei aeriene din data de 1 septembrie 1995 - ziua de 5 septembrie 1995 se declară ZI DE DOLIU ÎN MUNICIPIUL IAȘI,

art. 2. - Consiliul local al municipiului Iasi, Prefectura județului Iași, unitățile militare aparținînd Ministerului de Interne și Ministerului Apărării Naționale vor arbora steaguri în bernă.

art. 3. - studiourile de radio și televiziune locale vor prezenta programe adecvate.

art. 4. - în ziua de 5 septembrie 1995 se suspendă programele distractive pe raza municipiului Iași.

art. 5. - prezenta dispoziție va fi publicată în toate ziarele locale.

Primar,
conf. dr. Constantin Simirad

■ *Radio NORD-EST își va suspenda o emisiune de divertisment*

Deoarece astăzi, 5 septembrie 1995, a fost declarată zi de doliu în municipiul Iași, în memoria victimelor catastrofei aviatice de la Mogoșești, postul de radio NORD-EST anunță suspendarea emisiunii de divertisment "Buzduganul de seară", precum și a tuturor concursurilor cu alte teme decît cele informative.

Acestea vor fi reluate începînd de mîine, 6 septembrie, 1995.

Pericolul nu a fost îndepărtat

44 bolnavi de holeră în România

Alte două persoane bolnave de holeră, provenind din Budești, județul Călărași, au fost internate duminică, la Spitalul "Victor Babeș" din București. ***Petre Catistru***, directorul spitalului, a declarat luni că, pînă în prezent, din Călărași au fost aduse trei persoane bolnave de holeră. Prima, internată în urmă cu o săptămînă, se află în continuare în spitalul Victor Babeș, deoarece s-a prezentat într-o stare avansată de deshidratare. Conducerea Direcției Sanitare-Călărași a precizat că o echipă de specialiști ai Spitalului de Boli Infecțioase și Poliției Sanitare s-au deplasat la Brănesti pentru a descoperi cauza îmbolnăvirilor repetate. Directorul adjunct al Direcției a confirmat existența în județ a patru cazuri de holeră. Specialiștii au constatat că nici unul dintre bolnavi nu a consumat apă provenind din Dunăre si nici nu s-a deplasat în Deltă. În schimb, doi dintre pacienți au fost în excursie în Turcia. Ministerul Sănătății a comunicat că, în data de 4 septembrie, la nivel național se înregistrează 44 de bolnavi și șase suspecți. Situația focarelor de holeră pe județe este următoarea: Tulcea - 22 de cazuri și trei suspecți; Brăila - 13 cazuri și un suspect; Galați - șapte cazuri; Călărași - două cazuri și doi suspecți; Prahova - un caz; Sibiu - două cazuri. Delta Dunării a rămas, în continuare, principalul focar de holeră, au precizat surse din Ministerul Sănătății. Acestea au adăugat că nu s-a înregistrat nici un caz de deces, iar focarele din Prahova și Sibiu au fost lichidate.

Revoltă a studenților de la facultățile particulare neautorizate

■ ***ei acuză Ministerul Învățămîntului că i-a informat cu întîrziere despre anumite reglementări legislative***

Precizarea Ministerului Învățămîntului privind posibilitatea pe care o au studenții facultăților particulare neautorizate, pentru care nu există corespondent în cadrul universităților particulare autorizate, de a se înscrie la concursul de admitere în învățămîntul superior de stat este valabilă, deocamdată, numai pentru acest an. În acest sens, ***prof. Gheorghe Popa***, membru al Consiliului Național de Evaluare Academică și Acreditare, ne-a declarat: ***"Această hotărîre a fost luată numai pentru admiterea 1995, ea nu poate fi extinsă și pentru anul viitor, deoarece de la 1 ianuarie 1996 intră în vigoare noua Lege a învățămîntului. Aceasta se aplică numai parțial de la 1 septembrie 1995. În funcție de Legea învățămîntului va fi aplicată sau nu, în continuare, această precizare a Ministerului Învățămîntului. Este greu de spus ce se va întîmpla anul viitor"***. Posibilitatea studenților facultăților particulare, pentru care nu există corespondent în cadrul facultăților particulare autorizate, de a da concurs de admitere la universitățile de stat, în condiții specifice, a dat o nouă speranță acestor tineri.

Pe de altă parte, însă, ei sînt confruntați cu situații potrivnice. În primul rînd, precizarea Ministerului Învățămîntului a venit foarte tîrziu, fiind aproape imposibil ca acești studenți să se pregătească în mod corespunzător la materiile la care se dă admiterea. Spre exemplu, la Universitatea de Medicină și Farmacie precizarea a apărut abia în cursul zilei de vineri, 1 septembrie, deci cînd mai erau doar două zile de înscriere la concursul de admitere. **(S. ARADEI)**

Falimentul de tranziție

Cinci firme ieșene vor fi lichidate

■ ***una dintre ele apare pe lista marii privatizări alcătuită de Mircea Coșea***

Pînă în prezent, cinci firme din județul Iași au fost propuse de Direcția Teritorială Iași a Fondului Proprietății de Stat pentru lichidare. Acestea sînt: S.C. MODERN TRICOTAJE S.A. Hălăucești, S.U.T. Pașcani, S.C. "Țesătoria de bumbac" S.A. Țibănești, S.C. SERIMOLD S.A. Iași și S.C. MASCOM S.A. Vlădeni. Ulterior, s-a renunțat la ideea lichidării în cazul "Țesătoriei de bumbac" Țibănești care acum două luni, și-a reluat activitatea, după care a depus la F.P.S. o documentație pentru divizare în vederea privatizării. Situația firmelor MODERN TRICOTAJE S.A. Hălăucești și SERIMOLD S.A. Iași este cunoscută cititorilor noștri: conducerile au dispărut pur și simplu lăsînd unitățile respective la voia întîmplării.

În cazul S.U.T. S.A. Pașcani un control al Curții de Conturi, efectuat anul trecut a scos la iveală că în cursul anului trecut singura activitate a acestei firme a fost vînzarea, bucată cu bucată a patrimoniului.

O situație paradoxală o are S.C. MASCOMB Vlădeni care, deși nu mai lucrează de două luni și, în consecință, a fost propusă pentru lichidare, apare și pe lista societăților care vor face obiectul marii privatizări. **(Costel STROESCU)**

Kenny Rogers a făcut cadouri copiilor orfani din Brașov

Kenny Rogers a sosit în România, însoțit de prietena sa, Wanda She Miller, în vîrstă de numai 28 de ani. După 3-4 mariaje nereușite, Kenny dorește să-și refacă vața alături de Wanda. El a adus-o în România pentru a trăi o nouă experință împreună. Cîntărețul american a vizitat Poiana Brașov și castelul Bran, fără a fi însoțit de bodyguarzi, pe care, așa cum a declarat, nu-i agrează deloc. "Îmi place să risc, să joc jocuri de noroc la cazinourile din Los Vegas", a mai afirmat el. Cu toate că a petrecut în România numai cîteva zile, Kenny Rogers a sesizat că oamenii de aici au probleme financiare. Dorind să le facă un bine copiilor din Brașov, cîntărețul a cumpărat în acest scop un portbagaj de cadouri, pe care le-a expediat pe adresa unui cămin de copii.

SAFI SA

SOCIETATEA DE ASISTENȚĂ FINANCIARĂ ȘI INVES[...]
FINANCIAL SERVIC[...]D INVESTMENT COMPANY

Sunați acum la telefon 117596

● FONDUL MUTUAL AL OAMENILOR DE AFACERI

Datele la zi valabile începînd de **LUNI, 4 septembrie 1995.**

Număr C.I. în circulație:

tip A: 175.881 tip B: 289.132 tip C: 2.100.482

Activul net: 269.968,7 milioane lei

Creșterea valorii C.I.

● față de 1.01.1995	**78,0%**
● față de săptămîna anterioară	**1,24%**
● în ultima lună	**6%**
● anuală (estimări)	**110%**

Valoarea la zi a certificatelor de Investitor (C.I.):

tip A: 528.600 lei - la răscumpărare
tip B: 132.150 lei - la răscumpărare
tip C: 66.075 lei - la vînzare

● FONDUL PRIVAT DE ACUMULARE ȘI PENSII

deschis atît persoanelor în activitate, cît și pensionarilor

Casa Modei (mezanin) Telefon 117596

Zilnic, între orele 9,00-18,00 (sîmbătă, duminică închis)

Biroul SAFI Iași practică comision diferențiat

Începînd cu data de 26.06.1995, în scopul creșterii operativității în relațiile cu clienții, s-a modificat sistemul răscumpărării Certificatelor de Investitor, astfel:

1. Cererile de retragere se primesc **numai în zilele de luni** ale fiecărei săptămîni, între orele 9^{00}-16^{00}.

2. Sumele cuvenite investitorilor, aferente cererilor de retragere primite se plătesc în ziua de **vineri a aceleiași săptămîni**, de la casieria Băncii Dacia Felix.

MONITORUL DE IAȘI

În cursul zilei de ieri

Războiul de la "Munca invalizilor" a ajuns la Judecătorie

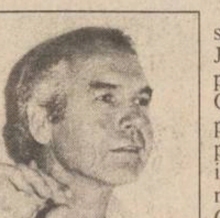

Ieri ar fi trebuit să aibă loc la Judecătoria Iași procesul dintre Ion Olaru **(foto)**, ex-președintele cooperativei "Munca invalizilor", și membrii Consiliului de coordonare al unității. Reamintim că pe data de 28 iulie 1995, într-o ședință a Adunării generale a salariaților, Ion Olaru a fost destituit din funcția de președinte, fiind acuzat de gestionare incorectă a patrimoniului unității și de lipsă de colaborare cu Consiliul de coordonare, singurul for abilitat să ia decizii care privesc activitatea cooperativei. Ion Olaru a reacționat și i-a acționat în justiție pe membrii consiliului, considerînd că modul de organizare a ședinței din 28 iulie a fost nestatutar. Ieri dimineață, la Judecătorie, datorită unei inadvertențe de procedură (termenul a fost stabilit pentru data de 4 septembrie, dar citațiile erau pentru 1 septembrie), s-a fixat un nou termen pe 6 octombrie. La cooperativa "Munca invalizilor", funcția de conducere o deține acum vice-președintele Petru Hofman. "Situația în unitate nu s-a schimbat. Nu simțim lipsa lui Ion Olaru. Așa cum membrii consiliului au cerut, actualmente în cooperativă se află o echipă de control financiar din partea ATCOM (Asociația Teritorială a Cooperativelor Meșteșugărești), care verifică modul în care s-a realizat gestionarea patrimoniului" - ne-a declarat Eugenia Bostoacă, membră a Consiliului de coordonare al cooperativei "Munca invalizilor". **(Lucian LEONTE)**

În județul Iași

Vor fi reorganizate serviciile de urgență

Apreciind că actualul sistem de asigurare a serviciilor de urgență nu poate răspunde prompt la numeroasele solicitări care apar în teritoriu, Ministerul Sănătății a hotărît reorganizarea acestuia. În luarea acestei măsuri s-au avut în vedere, în special, rezolvarea în cît mai scurt timp a unor posibile accidente colective, catastrofe aviatice, feroviare sau rutiere precum și calamități naturale. Unul din județele în care urmează să aibă loc asemenea schimbări de strategie medicală este și județul Iași. În acest sens, pe data de 6 septembrie a.c., au fost convocați la Ministerul Sănătății directorul Direcției Sanitare, directorul Stației de Salvare și directorii spitalelor cu regim de urgență din Iași. Vor fi dezbătute principalele trei aspecte care apar în cazul unor accidente colective și anume: asigurarea primului ajutor, transportul răniților de la locul accidentului la spital și preluarea acestora de serviciile medicale de specialitate. Pentru bunul mers al acțiunii se intenționează o colaborare între Stația de Salvare, Poliție, Pompieri și Armată. **(Mihaela CĂNĂNĂU)**

Specializat în furtul de bagaje

Dumitru Zamfirache a fost arestat

Poliția a reușit să-l aresteze pe Dumitru Zamfirache (26 ani), din Iași, hoț specializat în furturile de bagaje din trenuri. Pe data de 31 iulie, acesta i-a furat Marioarei Mihai, din Vaslui, ce călătorea cu trenul personal 6004 Iași-Brașov, o poșetă din piele ce conținea bunuri în valoare de 20.000 lei. Tot el, pe data de 27 septembrie 1993, în timp ce călătorea cu trenul accelerat 665 Iași-Mangalia, i-a furat lui Costel Chiriac, din Iași, o geantă de voiaj ce conținea diverse obiecte de îmbrăcăminte și bani, în valoare de 530.000 lei. **(Anca A.)**

Dan Gâlea caută cu lupa vreo ilegalitate în activitatea primarului

■ *ieri, prefectul a afirmat că a găsit un contract de închiriere ilegal, emis de primărie, dar Constantin Simirad a declarat presei că deține o adresă oficială semnată de prefectul Dan Gâlea în care acesta i-a cerut semnarea contractului*

Ieri, în cadrul unei conferințe de presă ***Dan Gâlea,*** prefectul județului Iași a declarat că Prefectura Iași nu va ataca în contenciosul administrativ hotărîrile de asociere a Consiliului Municipal (C.M.) Iași cu firma ***"Inproiect"*** pentru construirea unui Centru de Afaceri la Iași și cu firma "Le Baron" pentru construirea unei stații de benzină pe un teren aflat la marginea municipiului Iași. Neatacarea celor două hotărîri se datorează faptului că membrii Serviciului Juridic al Prefecturii Iași au ajuns la concluzia că cele două hotărîri se încadrează în normele legale.

În sprijinul acestor afirmații prefectul Dan Gâlea a prezentat mai multe hotărîri de asociere ale C.M. Iași cu diverse firme care nu au fost atacate de Prefectura Iași în contencios. Una dintre hotărîri se referea la asocierea C.M. Iași cu firma "Iulius" în vederea protejării monumentelor istorice din centrul Iașului (locul în care se află uriașul cub de metal) asociere care din păcate, după cum a declarat și prefectul județului Iași, nu a dat rezultate în momentul punerii ei în practică. Neprivind cu ochi buni faptul că primarul ***Constantin Simirad*** se împotrivește asocierii C.M. Iași cu firma "Inproiect" (primarul consideră că hotărîrea este ilegală), prefectul Dan Gâlea s-a hotărît să treacă la atac acuzîndu-l pe primarul municipiului Iași, Constantin Simirad, de încălcarea legislației și comiterea unor ilegalități. ***"Consultînd arhiva Prefecturii Iași, unde sînt hotărîrile luate de C.M. Iași, am descoperit un contract de asociere a primarului cu RENEL în scopul construirii unui bloc de locuințe. Primarul a încheiat el însuși acest contract. C.M. Iași se sesizează în legătură cu acest contract și dă o hotărîre de concesionare prin licitație a terenului în cauză*** (licitație care va fi cîștigată de RENEL - n.r.). ***De asemenea, mai este contractul de închiriere fără licitație a unui spațiu pentru Postul de Televiziune TELE'M din Iași. Voi continua investigațiile. Voi demonstra cine face ilegalități",*** a declarat prefectul Dan Gâlea.

În replică la acuzațiile aduse de către conducerea Prefecturii Iași, primarul Constantin Simirad a ținut să facă următoarele precizări: ***"Vina pentru întocmirea unui contract cu RENEL, cu privire la acordarea unui teren pentru construirea unui bloc de locuințe aparține Lenuței Milatinovici, care în 1993, anul în care a fost încheiat contractul, era consilierul juridic al Primăriei Iași. Aceasta și-a însușit atunci greșeala și și-a luat angajamentul că o va repara, lucru care de altfel s-a și întîmplat, C.M. Iași aprobînd pentru aceasta o hotărîre de concesionare a terenului în cauză RENEL-ului. În ceea ce privește acordarea spațiului din strada Codrescu, nr. 6, Postului de Televiziune TELE'M, dețin și acum o adresă din partea Prefecturii Iași și a Consiliului Județean Iași, adresă semnată de prefectul Dan Gâlea și de către Ion Amihăiesei, președintele Consiliului Județean Iași, în care se arată că acest post de televiziune îndeplinește condițiile legale pentru acordarea unui spațiu drept sediu. În finalul adresei se specifică faptul că față de aceste prevederi legale sînt întrunite condițiile pentru atribuirea imobilului din strada Codrescu, nr. 6 către Studioul de Televiziune TELE'M Iași".*** **(Mihai GIUBERNEA)**

Următorul termen în procesul "Iasmina Calinciuc" va fi pe 12 septembrie

■ *instanța va audia la acest termen doi martori ai acuzării*

La scurt timp de la încheierea vacanței judecătorești, mai precis pe data de 12 septembrie, la Judecătoria Suceava, va avea loc un nou termen în procesul ***"Iasmina Calinciuc".***

Menționăm că procesul a început pe data de 20 februarie a.c., la Judecătoria Iași, de unde a fost strămutat la Suceava, la cererea Ministerului Sănătății, aflat în acest proces în calitate de pîrît, alături de ***Spitalul de copii "Sf. Maria" din Iași.*** Cele două instituții au fost acționate în judecată de mama Iasminei, ***Violeta Calinciuc,*** care este convinsă că fetița ei s-a îmbolnăvit de SIDA în Spitalul de copii "Sf. Maria", ca urmare a unor grave neglijențe de care a dat dovadă personalul medical care a îngrijit-o. Ca urmare a faptului că la termenul anterior, completul de judecată de la Suceava a aprobat lista cu martorii pe care i-a solicitat reclamanta, pe 12 septembrie vor fi audiați primii doi martori ai acuzării: ***dr. Cristian Apetrei,*** asistent universitar la Universitatea de Medicină și Farmacie Iași, și Irina Achinfiu, asistenta medicală care i-a efectuat Iasminei tratament injectabil la domiciliu. În legătură cu acest nou termen, ***prof. Eugeniu Safta Romano,*** avocatul Violetei Calinciuc, ne-a declarat: ***"Mă bucur că au fost acceptați de instanță toți martorii propuși de noi. Mai mult decît atît, prin audierea la prima ședință cu martori a dr. Cristian Apetrei, unul dintre cei mai cunoscuți specialiști din țară în infecțiile cu HIV, sînt convins că cei doi judecători își vor forma o imagine clară asupra posibilităților de îmbolnăvire cu SIDA a copiilor din România. În această situație, ținînd cont și de seriozitatea cu care judecă acest proces instanța de la Suceava, consider că avem șanse reale de a demonstra oportunitatea acestei acțiuni".***

Vă reamintim că la acest proces vor mai fi citați, în calitate de martori, ministrul Sănătății, ***Iulian Mincu,*** directorul Direcției Sanitare Iași, dr. Mihai Frasin, directorul Spitalului de copii "Sf. Maria" Iași, dr. Marin Burlea, directoarea Leagănului de copii Iași, conf. dr. Cristiana Dragomir, directoarea adjunctă a Centrului de Medicină Preventivă Iași, ***dr. Irina Mitroi,*** președinta Asociației Române de Luptă Anti-SIDA București, dr. Maria Georgescu etc. **(Mihaela CĂNĂNĂU)**

În fotografie, Iasmina Calinciuc

O toamnă agitată în învățămîntul superior

■ *Revoltă a studenților de la facultățile particulare*

(continuare din pagina 1A)

În al doilea rînd, studenții de la facultățile particulare nu au putut îndeplini una din condițiile speciale de participare la concurs, aceea de a avea anexate la dosarul de înscriere foaia matricolă și diploma de bacalaureat. Aceste acte sînt depuse la universitățile particulare care se pare că și-au făcut un obicei în a nu le elibera, pretextînd existența unor datorii care ar trebui plătite de studenți.

Aceste motive, care au făcut imposibilă participarea studenților de la universitățile particulare neautorizate la concursul de admitere la universitățile de stat, au creat o vie nemulțumire în rîndul acestora. Un grup de 150 de studenți ai profilurilor de medicină generală și stomatologie ale Universității particulare "D. Cantemir" din Iași au trimis în cursul zilei de ieri, 4 septembrie, un memoriu de protest ministrului Învățămîntului, ***Liviu Maior,*** în care explică imposibilitatea punerii în aplicare a precizărilor acestei instituții. Între altele, ministerul este acuzat că, în mod deliberat, a lăsat pe drumuri studenții facultăților neautorizate. În final, se cere găsirea unei noi soluții, aplicabile, de continuare a studiilor de către acești studenți.

■ *Conducerea UMF a făcut o demonstrație practică referitoare la securitatea examenului de admitere*

Comisia de admitere a Universității de Medicină și Farmacie Iași a făcut ieri, 4 septembrie, în prezența reprezentanților presei, o demonstrație a modului în care se corectează tezele candidaților la concursul de admitere, mod care exclude orice posibilitate de fraudă. Pentru a verifica veridicitatea expunerii comisiei de admitere, a fost prezent și prof. ***Victor Felea*** de la Facultatea de Informatică a Universității "Al. I. Cuza", care a fost de acord că este imposibil ca cineva să încerce să schimbe nota reală pe care o merită candidatul.

După cum am prezentat și într-un număr anterior al cotidianului nostru, subiectele sînt extrase aleatoriu de către calculator. În fiecare secundă el afișează o altă combinație de numere (fiecare număr corespunzînd unui subiect). Subiectele care intră în concurs sînt numai cele care apar în broșurile special tipărite de UMF.

Teza propriu-zisă este o foaie pe care sînt înscrise numerele subiectelor cu cîte patru răspunsuri (a, b, c, d) din care numai unul este corect. Alăturat, fiecare candidat primește o broșură cu textul tipărit al subiectului și al celor patru eventuale răspunsuri.

Pe teza propriu-zisă, candidatul trebuie să înnegrească o literă la fiecare subiect, bineînțeles care se presupune că reprezintă răspunsul corect. Teza este corectată de scaner în 30 de secunde, pe monitor afișîndu-se punctajul. În cazul în care sînt înnegrite mai multe litere, scanerul anulează întregul punctaj corespunzător respectivului subiect.

Subiectele sînt extrase în noaptea premergătoare examenului, iar broșurile sînt tipărite în aceeași noapte. Comisia de admitere nu are voie să iasă din clădire, iar tipografii care lucrează la tipărirea broșurilor ies din clădire după ora la care a început examenul. Nu există legătură telefonică a comisiei de admitere.

"Pentru orice eventualitate a fost implicat și Radio-releul pentru a verifica dacă în această zonă nu se emit mesaje prin radio-emițătoare", ne-a mai precizat prof. ***Carol Stanciu,*** rectorul UMF.

În fiecare zi, după fiecare examen vor fi afișate răspunsurile corecte și, în seara de după ultimul examen, vor fi afișate rezultatele finale.

■ *Situația finală a înscrierilor la examenele de admitere*

Înscrierea candidaților la admiterea în învățămîntul superior de stat ieșean, s-a încheiat duminică, 3 septembrie, cu excepția ***Universității Tehnice "Gh. Asachi",*** unde, în mod excepțional, s-a prelungit admiterea pînă ieri, 4 septembrie, orele 14,00.

Concurența cea mai ridicată se înregistrează, ca de obicei, la factultăți ca Drept, Științe Economice sau Medicină Generală, dar se constată și o creștere a numărului de candidați la profilurile mai puțin cunoscute pînă acum cum ar fi: Geografie-Geologie cu aproximativ 7 concurenți pe un loc (peste 11 concurenți pe loc la secția Geografie), Filosofie, cu aproximativ 8 concurenți pe loc, Istorie cu aproximativ 6 concurenți pe loc și chiar Colegiul universitar de informatică și administrație, cu aproximativ 5 concurenți pe un loc.

Prezentăm în cotinuare, detaliat, situația numărului de candidați înscriși la universitățile de stat ieșene.

Universitatea Agronomică "Ion Ionescu de la Brad" - Agronomie, Horticultură și Agromontanologie: 150 locuri, 213 candidați. Medicina Veterinară: 75 locuri, 267 candidați. Zootehnie: 60 locuri, 92 candidați.

Colegiu: 100 locuri, 104 candidați.

Universitatea "Al. I. Cuza": Matematică: 150 locuri, 258 candidați; Informatică: 60 locuri, 143 candidați; Fizică: 150 locuri, 82 candidați; Biologie: 110 locuri, 279 candidați; Geografie-Geologie: 140 locuri, 906 candidați; Drept: 150 locuri, 2001 candidați; Filosofie: 205 locuri, 1526 candidați; Istorie: 75 locuri, 427 candidați; Științe economice: 525 locuri, 2295 candidați; Chimie: 175 locuri, 151 candidați. Colegiu universitar economic: 50 locuri, 99 candidați. Colegiu de informatică și administrație: 100 locuri, 525 candidați.

Universitatea de Medicină și Farmacie: Medicină generală: 300 locuri, 1249 candidați; Farmacie: 60 locuri, 197 candidați; Stomatologie: 70 locuri, 305 candidați; Bioinginerie: 25 locuri, 221 candidați.

Colegiu de tehnică dentară: 25 locuri, 209 candidați.

Academia de Arte "G. Enescu": Pedagogie muzicală: 24 locuri, 92 candidați; Arte plastice: 35 locuri, 186 candidați; Design: 7 locuri, 15 candidați; Pedagogia artei: 7 locuri, 28 candidați.

Universitatea Tehnică "Gh. Asachi": Chimie industrială: 285 locuri, 279 candidați; Hidrotehnică: 305 locuri, 247 candidați; Știința și ingineria materialelor: 75 locuri, 92 candidați; Mecanică: 175 locuri, 220 candidați; Textile-pielărie: 455 locuri, 112 candidați; Electrotehnică: 275 locuri, 327 candidați; Automatizări și calculatoare: 170 locuri, 284 candidați; Electronică și Telecomunicații: 150 locuri, 260 candidați; Construcții de mașini: 125 locuri, 145 candidați; Construcții și arhitectură: 305 locuri, 344 candidați.

■ *Facultățile de stat neautorizate nu se desființează în acest an*

Facultățile sau specializările neautorizate prin H.G. 568/28 iulie 1995, din cadrul universităților de stat nu se desființează în totalitate, ca în cazul celor particulare. Mai exact, studenții înscriși își pot continua studiile în cadrul aceluiași profil. Anul acesta nu s-a organizat, însă, examen de admitere.

Studenții de la facultățile și specializările neautorizate de la universitățile de stat se pot transfera, de asemenea, la alte instituții de învățămînt superior de stat numai dacă îndeplinesc condițiile puse de universitatea primitoare. **(S. ARADEI)**

Tragic accident de circulație la Schitu-Duca

■ *două femei au fost omorîte pe loc de o Dacie care a intrat în derapaj*

Sîmbătă dimineața, pe raza comunei Schitu-Duca, satul Poiana, a avut loc un tragic accident de circulație soldat cu moartea a două persoane. Potrivit primelor cercetări ale Poliției și Parchetului, accidentul s-a produs din vina conducătorului auto ***Marcel Bucur*** (42 ani), din Tulcea, aflat la volanul Daciei cu nr. 1-TL-6207.

Marcel Bucur este acuzat că a circulat cu viteză neadecvată pe o porțiune de drum alunecos ,în curbă, și a intrat astfel în derapaj, lovind în plin două femei, surorile ***Tinca și Maria Ocneanu,*** care se stăteau pe acostament. Cele două femei au murit pe loc.

În contiunarea derapajului, Dacia condusă de Marcel Bucur a intrat în coliziune cu o mașină care circula regulamentar din sens contrar, impactul soldîndu-se cu avarierea celor două mașini.

Șoferul Marcel Bucur a fost arestat, ieri, sub acuzația de ucidere din culpă, cercetările asupra acestui caz fiind preluate acum de procurorul Dana Moraru, de la Parchetul de pe lîngă Tribunalul Iași. **(Sorin SIMON)**

Lista firmelor care își fac reclamă în acest număr

Latin	2A
COMTEX S.A.	2A
PERAMI S.A.	3A
Holland House	5A
Metalo-Chimice S.A.	4A
Autohouse Păcurari	4A
Iulius	3A
Cheia SRL	4A
Decora	4A
Taxicom S.A.	4A
SINTA S.A.	4A
Avatti Electronics	3A
Intersab Trading	2A
Aquamold Trading	5A
Nest și FRAROM	8A
Salvaras Group	4B
Infonet	2A
Duvana	2A
SAFI	1A
Alfa Civic	3A
Institutul European și RTV "Europa Nova" Iași	5A, 6A
"Materna"	5A
L.V.G. Focșani	8A
Elvila International	3A
Textila S.A.	5A
Interconsul SRL	8A
Universitatea "Gh.Asachi"	8A
UNIC Iasi	5A
Administrația Financiară Iași	5A

DUVANĂ EN GROS
• PULPE PUI (S.U.A.) SFERTURI (ÎNTREGI) INTERFOLIATE - 3750 lei/kg
• FICĂȚEI PUI - 4908 lei/kg
• ARIPI CURCĂ - 3485 lei/kg
• TELEMEA MIXTĂ - - 2775 lei/kg
• PEȘTE CONGELAT COD D/E (ALASKA) - 2652 lei/kg
NUMAI CUMPĂRÎND DE LA DUVANA PUTEȚI AVEA PROFIT
Bd. Ștefan cel Mare 8 A
Tel. 032/212965, 211369
Fax 212965
ZILNIC 8[00]-19[00]

E timpul să schimbați aerul!
AER CONDIȚIONAT
○ instalații de fereastră
○ splituri și instalații centrale de climatizare
○ sisteme de ventilație
○ instalații de umidificare sau dezumidificare a aerului
Service în garanție și postgaranție
INTERSAB TRADING
TEL/FAX: 032-146.422

LATIN
societate româno-italiană
str. Cuza Vodă nr. 56
tel. 032/115151, 142030
angajează MERCEOLOG
Condiții:
- bărbați, absolvenți studii medii (superioare) economice;
- vîrsta maximă 28 ani.
Cei interesați vor prezenta un dosar cuprinzînd:
• diploma de absolvent
• fotografie tip pașaport
• curriculum vitae
Înscrierile în vederea participării la CONCURS vor avea loc în perioada 25.08.-11.09.1995. Programarea candidaților pentru interviu va fi afișată la sediul unității în ziua de 12.09.1995.

INFONET CONSULTING
PLATA ÎN RATE
CALCULATOARE
orice configurație
386, 486, PENTIUM.
CEL MAI MIC PREȚ AL PERFORMANȚEI!
Str. Moara de Foc nr. 35.
Tel./fax 032/251898

SC Comtex SA
Iași, str. Grigore Ureche nr. 3, bl. Gh. Șonțu
aduce la cunoștința cumpărătorilor că
începînd cu luna august 1995 a introdus în magazinele sale sistemul de vînzare
ÎN RATE
pentru
mărfurile textile: • confecții • țesături • tricotaje • încălțăminte
bunurile de folosință îndelungată: • televizoare • frigidere • mașini de spălat • mașini de cusut etc.
Condițiile pentru cumpărarea în rate a mărfurilor sînt următoarele: ▪ dovadă de salariat ▪ doi garanți ▪ avans minim 30% din valoarea bunurilor ▪ număr maxim de rate - 6 ▪ dobînda lunară 5%.
Vînzarea mărfurilor cu plata în rate se face în magazinele: MATERNA, ROMARTA, MODA (Podu Roș), SUPER COPOU, SPLENDID (Centrul Civic) și MODERN (Piața Unirii).

Deschiderea noului an școlar se apropie!
Procurați-vă din timp
! uniforme școlare !
pentru fete și băieți din magazinele:
MODA (Podu Roș),
MATERNA
SUPER COPOU
MODERN (Piața Unirii)
SPLENDID (Centrul Civic)
ÎNCĂLȚĂMINTE (Cuza Vodă)
ale S.C. COMTEX
La magazinul MATERNA găsiți de asemenea un bogat sortiment de
! caiete și rechizite școlare !
Vă așteptăm!

TELEVIZOARE COLOR
PHILIPS
GRUNDIG
GOLDSTAR
NEI
PLATINIUM
PRODUSE AUDIO PHILIPS
radiocasetofoane, combine muzicale (cu telecomandă)
PRODUSE ELECTROCASNICE
DE LONGHI, ROWENTA
WHIRLPOOL-PHILIPS
frigidere, aragaze, storcătoare, filtre de cafea
mașini de spălat, mixere, instalații de aer condiționat, cuptoare cu microunde
TG. CUCULUI
blocul cu coloane
☎ 174.054
PROGRAM
zilnic: 9.30-19.00
sîmbătă: 9.30-14.00

Un proiect care urmează a fi examinat și aprobat într-o ședință viitoare a Guvernului

Procedura de schimbare a cupoanelor nominative cu acțiuni la societățile comerciale care se vor privatiza

După două luni și jumătate de la intrarea în vigoare a Legii nr. 55/1995, de accelerare a procesului de privatizare, normele metodologice de aplicare a acestei legi se află încă în stadiu de proiect. Elaborat recent de executiv, proiectul normelor metodologice de aplicare a Legii de accelerare a privatizării a fost înaintat, deocamdată, pentru studiu, instituțiilor implicate în desfășurarea procesului, urmînd ca, în cel mai scurt timp, să fie aprobat prin hotărîre de guvern. Redactorii cotidianului "Monitorul" prezintă astăzi prevederile acestui proiect în privința procedurii de schimb a cupoanelor nominative de privatizare și a carnetelor cu certificate de proprietate contra acțiuni, la societățile incluse pe lista privatizării (listă care va suferi, la rîndul său, o serie de modificări) și la Fondurile Proprietății Private; procedura de alocare a acțiunilor dobîndite în urma schimbului și certificarea calității de acționar.

Schimbul se va efectua la oficiile poștale

Prin proiectul normelor metodologice de aplicare a Legii nr. 55/1995, guvernul stabilește că schimbul hîrtiilor de valoare amintite contra acțiuni, mai exact depunerea hîrtiilor respective, se va efectua prin centre de subscriere, care vor funcționa în perioada 1 octombrie 1995 - 1 mai 1996. Centrele de subscriere vor fi organizate, în județul Iași, în cadrul oficiilor poștale, care vor fi dotate cu echipament și tehnică de calcul de către Agenția Națională pentru Privatizare (A.N.P.).

Menționăm că, potrivit proiectului normelor, fiecare centru va fi dotat cu echipament special de verificare a autenticității titlurilor de privatizare depuse de cetățeni. Opțiunile formulate și depuse de cetățeni vor fi centralizate de Centrul de calcul județean (SINTA S.A.) și, ulterior, acesta le va transmite Centrului de prelucrare computerizată din cadrul A.N.P.

Ce acte trebuie să prezinte cetățenii

Cetățenii îndreptățiți își vor exprima opțiunea prin completarea unui formular tip (cerere de schimb a titlurilor de privatizare pe acțiuni), care va fi depus împreună cu titlurile de privatizare (carnete cu certificate de proprietate și cupoane nominative) și un borderou conținînd seriile acestora la centrele menționate. Proiectul normelor metodologice subliniază că cetățenii pot depune cupoanele nominative la o singură societate comercială, în afară de cazul cînd o persoană fizică mai deține astfel de titluri obținute prin succesiune legală. Carnetele cu certificate de proprietate (carnetele întregi) pot fi depuse la mai multe societăți comerciale din lista finală aprobată de guvern.

Intervalul în care se poate face subscrierea

Proiectul stipulează că opțiunile pentru dobîndirea de acțiuni la societățile comerciale pot fi depuse la centrele de subscriere în intervalul 1 octombrie 1995 - 31 decembrie 1995, iar pentru a deveni acționari la unul din cele 5 F.P.P. (care se vor transforma în societăți de investiții financiare), exprimarea opțiunii se poate face între 1 octombrie 1995 și 31 martie 1996.

Populația va fi arondată centrelor oficiilor poștale

Pentru facilitatea depunerii opțiunilor, secretariatul județean trebuie să stabilească arondarea cetățenilor pe centre de subscriere. În aceste condiții, este foarte posibil ca cetățenii din județul Iași să își exprime opțiunile la aceleași oficii poștale la care au fost arondați pentru a primi cupoanele nominative.

Cererile pot fi depuse și prin mandatari

Precizăm că, în conformitate cu proiectul normelor de aplicare a Legii nr. 55/1995, cetățenii vor putea depune cererea de schimb și titlurile de privatizare personal, prin intermediul persoanelor fizice mandatate în acest scop sau prin intermediul instituțiilor abilitate: F.P.P., C.E.C., Regia Autonomă "Poșta Română", societăți bancare de stat și societăți de asigurări cu capital de stat. Subliniem că fiecare cetățean care a depus cererea de schimb și titlurile de privatizare la centrul de subscriere trebuie să primească o recipisă completată și ștampilată. Titlurile de privatizare depuse de cetățeni vor fi transmise săptămînal celor cinci F.P.P., iar cererile și borderourile se vor arhiva la centrele de subscriere, fiind păstrate pînă la încheierea operațiunilor de alocare.

Cine va aloca acțiunile solicitanților?

Potrivit proiectului normelor metodologice, elaborat de guvern, opțiunile primite de la centrele județene vor fi centralizate de A.N.P., pe societăți comerciale, pînă la data de 20 ianuarie 1996. Alocarea acțiunilor societăților, în funcție de numărul și valoarea titlurilor de privatizare depuse de către cetățeni, se va face de către o comisie formată din reprezentanți ai A.N.P., F.P.S., F.P.P., Ministerul Finanțelor ș.a.

Modul de calcul al numărului de acțiuni pentru fiecare solicitant

În funcție de opțiunile depuse de cetățeni pentru o societate comercială, se va proceda după cum urmează:

■ Dacă opțiunile cu titluri de privatizare (cupoane nominative și carnete cu certificate de proprietate) sînt corespunzătoare nivelului maxim prevăzut pentru transferul gratuit, numărul acțiunilor alocate (valoarea unei acțiuni este 25.000 lei) va fi egal cu numărul titlurilor de privatizare depuse de fiecare cetățean (în echivalent carnete cu certificate de proprietate, fiecare carnet avînd valoarea de 25.000 lei). Precizăm că un cupon nominativ are o valoare (975.000 lei) echivalentă cu valoarea a 39 carnete cu certificate de proprietate.

■ Dacă opțiunile se situează sub procentul maxim de transfer gratuit legal, alocarea acțiunilor se va face în limita cererilor depuse.

■ În cazul în care cererile de schimb depășesc echivalentul procentului maxim de schimb gratuit - așa cum se va întîmpla probabil în situația unor anumite societăți preferate de mulți cetățeni, alocarea se va face astfel: se stabilește numărul titlurilor de privatizare (în echivalent carnete) corespunzător cotei maxime de capital transferat gratuit; se face raportul dintre acest număr și numărul titlurilor de privatizare (cupoane și carnete) cu care au optat cetățenii, raport denumit indice de alocare; numărul de acțiuni ce revine fiecărui cetățean rezultă din înmulțirea numărului hîrtiilor depuse de acesta cu indicele de alocare.

Rezultatele alocării de acțiuni vor fi publicate în MONITORUL OFICIAL

Rezultatele alocării, pe fiecare societate comercială, vor fi publicate în "Monitorul Oficial", urmînd ca societățile să elibereze, în termen de 60 de zile de la închiderea subscripției, certificatele de acționar - care sînt nominative.

Proiectul normelor metodologice mai precizează că retragerea, de către cetățeni, a titlurilor de privatizare depuse, este interzisă, și, de asemenea, transferul cererii de schimb de la o societate la alta este interzis pentru personalul centrelor de distribuire.

Precizăm că proiectul prezentat mai sus urmează a fi examinat și aprobat în una din viitoarele ședințe ale guvernului. **(Mihaela BREZEANU)**

De la ce firmă veți solicita acțiuni?

■ ***NECULAI PARASCHIV, directorul sucursalei ieșene a Bankcoop:*** "Am luat cuponul și intenționez să-l depun la Banca Română pentru Dezvoltare sau la Bankcoop. Oricum, la o bancă comercială! Dacă nu se va putea depune la bănci, intenționez să aleg o societate comercială profitabilă, cum ar fi SC «Moldoconstruct» SA sau SC «Moldomobila» SA".

■ ***DAN GÂLEA, prefectul județului Iași:*** "Eu voi depune cuponul de privatizare la societatea comercială «Agmus» SA sau la SC «Tehnoton» SA. De ce am făcut această alegere? Am judecat după alte criterii decît cele după care judecă toată lumea o asemenea opțiune! Eu nu urmăresc să cîștig imediat, ci doresc să fac o investiție pe termen lung și consider că cele două firme menționate au mari perspective de dezvoltare în viitor".

■ ***CONSTANTIN SIMIRAD, primarul municipiului Iași:*** "Nu l-am luat încă și nu m-am gîndit cum îl voi folosi. Am să mă sfătuiesc unde să-l depun cu cei care se pricep, adică cu cei care au strîns bani în ultima perioadă".

■ ***VASILE DUMITRIU, viceprimar al municipiului Iași (foto stînga):*** "Încă nu am luat cuponul nominativ. După ce îl voi lua, intenționez să-l depun la Fondurile Proprietății Private, în speranța că se vor transforma în fonduri de investiții și vor desfășura activități profitabile".

■ ***ILIE BEJENARIU, director la Camera de Conturi: "Hotărît la SC «Antibiotice» SA. (foto dreapta):*** Datorită rezultatelor economice înregistrate pînă acum, precum și perspectivelor pe care le are această unitate, dacă avem în vedere că este singura firmă cu acest profil din țară, deci nu are concurență".

■ ***MIHAI VLASOV, președintele Federației Patronilor Iași-România:*** "Voi ridica acest cupon nominativ ca un gest reflex de a intra în posesia a ceea ce-mi aparține. Nu m-am gîndit cu seriozitate la depunerea lui, dar cred că cel mai rentabil ar fi subscrierea la SC «Moldomobila» SA, și asta din două motive: primul, consider că firma este prosperă, iar în al doilea rînd, am încredere în capacitățile manageriale ale actualului director Victor Ghiorghiaș".

■ ***TOADER BERLEA, șeful Direcției Teritoriale Iași a FPS:*** "Sînt hotărît să depun cuponul nominativ de privatizare la societatea comercială «Ceramica» SA. Cunosc foarte bine această firmă, pentru că sînt membru în Adunarea Generală a Acționarilor aici și am încredere în posibilitățile economice ale unității".

Poștașii vor duce cupoanele nominative la domiciliul pensionarilor

■ *prefectul speră să finalizeze acțiunea de distribuire a cupoanelor pînă pe 20 septembrie*

"Ne propunem o intensificare a ritmului distribuirii cupoanelor nominative, pentru ca pînă la 20 septembrie să încheiem această acțiune. Trebuie să respectăm această dată pentru ca apoi să efectuăm următoarea etapă, aceea de mediatizare a unităților supuse privatizării, unde cetățenii pot să-și depună cupoanele nominative. Pentru ca oamenii să înțeleagă mai bine procesul de privatizare, este nevoie să le explicăm în amănunt condițiile în care pot folosi cupoanele nominative. Acțiuni în acest scop trebuie întreprinse, în general, în mediul rural. Pînă în momentul de față, au fost distribuite 67,7% din numărul total de cupoane nominative ce trebuie distribuite în județul Iași" - a declarat, ieri, *Dan Gâlea (foto)*, prefectul județului Iași, în cadrul unei conferințe de presă referitoare la ședința Guvernului României cu prefecți, care a avut loc recent la București. Printre măsurile de urgentare a distribuirii cupoanelor în județul Iași, se numără și aceea de distribuire a cupoanelor de către factorii poștali la domiciliul pensionarilor, odată cu înmînarea pensiei. Prefectul Dan Gâlea a subliniat faptul că nu se poate vinde cuponul nominal. ***"Oamenii trebuie să înțeleagă că în momentul în care cumpără un cupon nominal sînt înșelați și nu îl vor putea folosi. De asemenea, țin să subliniez și faptul că investirea acestui cupon nu aduce un profit imediat. Persoana care și-a investit cuponul și urmașii săi pot avea un profit numai după un timp"*** - mai precizat Dan Gâlea.

"Recent, guvernul a dat o ordonanță prin care se precizează cum pot fi vîndite acțiunile. Ordonanța se referă, în

special, la vînzarea în rate a acțiunilor. Se va plăti un avans de 20% de către cei care le cumpără, iar restul sumelor se va eșalona în rate timp de cel mult 10 ani. Dobînda va fi sub 10%. În funcție de profilul unității la care au fost cumpărate acțiunile, rambursarea sumelor se poate face și într-un timp mai scurt, de 5-6 ani. Ordonanța va veni în sprijinul investitorilor" - a declarat prefectul Dan Gâlea.

Date statistice despre economia națională

■ *Salariul mediu net*

Cîștigul salarial mediu net din industrie, în luna iunie 1995, a fost de 211.383 lei. După cum informează Comisia Națională de Statistică, cel mai mult au cîștigat lucrătorii din industria extractivă a cărbunelui (321.154 lei) și cei din industria producătoare de tutun (310.114 lei). La polul opus se situează cîștigurile celor din industria textilă (144.947 lei) și din ramura de confecții textile, blănuri și piele (153.941 lei). Cîștigul salarial mediu net în industrie, în luna iunie, a fost mai mare cu 2,8% față de luna mai a.c. și cu 51,9% față de luna iunie 1994.

■ *Numărul de salariați*

Numărul de salariați din industrie era, la începutul lunii iulie, de 2,29 milioane. Potrivit datelor Comisiei Naționale de Statistică, cei mai mulți salariați lucrează în ramura constructoare de mașini și echipamente (314 mii), în ramura textilă și produse textile (184 mii) și în ramura alimentară (182 mii). Timpul de lucru în semestrul I 1995 a fost utilizat în proporție de 86,5%, față de 84,4% în aceeași perioadă a anului trecut. Un grad mai scăzut de utilizare a timpului de lucru, în luna iunie, s-a înregistrat în ramurile: aparatură și instrumente medicale de precizie, optică și ceasornicărie (77,5%). **(D.P.)**

Importator al berii produse de Concernul BRAU A.G. AUSTRIA

Steffl Bier

O BERE RECE

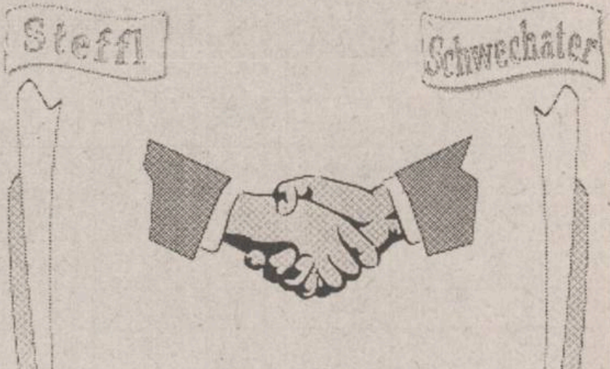

pentru o prietenie caldă

Schwechater Bier

PERAMI S.A.

Tel: 059/ 437138, 137724
Fax: 059/ 437138, 436042

★ uscătoare cu celulă fotoelectrică, pentru mîini
★ reflectoare cu halogen cu detector de mișcare
★ șublere cu afișaj digital
★ șublere cu ceas comparator
★ truse pentru electricieni

ALFA CIVIC

Șos. Națională 198, bl. B, sc. A, et. 7, ap. 26
CP 765, CP 3
6600 Iași, România
Tel./Fax (40)-32-13.76.13

unelte ▪ scule ▪ dispozitive ▪ accesorii ▪ aparate electrice ▪ instalații ▪ adezivi ▪ coloranți ▪ abrazivi

SAFI SA
SOCIETATEA DE ASISTENȚĂ FINANCIARĂ ȘI INVESTIȚII
FINANCIAL SERVICES AND INVESTMENT COMPANY

FONDUL MUTUAL AL OAMENILOR DE AFACERI

Datele la zi valabile începînd de LUNI, 4 septembrie 1995.

Număr C.I. în circulatie: tip A 175.881; tip B 289.132; tip C 2.100.482

Activul net: 269.968,7 milioane lei

Valoarea la zi a certificatelor de Investitor (C.I.):
tip A: 528.600 lei - la răscumpărare
tip B: 132.150 lei - la răscumpărare
tip C: 66.075 lei - la vînzare

Puteți cumpăra certificate de investitor, zilnic, între orele 9.oo-17.oo, de la sediul firmei
Elvila Internațional
din Piața 14 Decembrie 1989 nr. 2bis, et. 2, Iasi.
Telefon 032/112220, 211014

MONITORUL FINANCIAR

Potrivit declarațiilor oficiale

Deficitul bugetului de stat pe 1995 este de 2.933 miliarde lei

Deficitul total al bugetului de stat pe 1995 este de 2.933 miliarde lei, veniturile înregistrează un minus de 711 miliarde lei și cheltuielile un plus de 290 miliarde lei, a declarat vineri Ioan Roșca, purtătorul de cuvînt al Guvernului. Reducerea veniturilor a fost determinată în principal de reducerea impozitului pe profit, reșalonarea datoriilor agenților economici aflați sub incidența Ordonanței 13, creșterea cu 10% a investitiilor și de indisciplina financiară. Prin rectificarea operată marți s-au alocat, de la buget 250 miliarde lei către fondul de redresare financiară (Ord.13), 221 miliarde lei pentru salarizarea personalului din învățămînt, 303 miliarde lei prime pentru producătorii agricoli și pentru campania agricolă și 189 miliarde lei transferați la bugetele locale pentru protecția socială. Finanțarea deficitului, apreciată ca neinflaționistă, se va face prin emiterea de obligațiuni și prin creanțele de la FMI, Banca Mondială și G-24, a precizat Roșca.

O veste bună

General Motors investește 30 de milioane de mărci în Sînnicolaul Mare

Delphi Packard Electric, filiala din Austria a concernului General Motors, a semnat un contract de colaborare cu firma Auto Mec din Sînnicolau Mare, pentru construirea unei fabrici care va produce instalații electronice. Investiția va fi de 30 de milioane mărci germane, fabrica urmînd să producă instalații electronice pentru autoturismele Daewoo Cielo și Opel. Noua capacitate de producție va avea, pentru început, 200 de locuri de muncă, muncitorii fiind specializați la o filială a General Motors din Ungaria.

Anul acesta

România are de plătit scadențe de 900 milioane dolari la creditele externe

România are de plătit în 1995 scadențe în valoare de 900 milioane de dolari, la creditele externe cu garanție guvernamentală, contractate în perioada 1990-1991 de la Uniunea Europeană, FMI și G 24. Aceste sume au fost destinate exclusiv consumului, a declarat Florin Georgescu, ministrul Finanțelor, la reuniunea Consiliului Național al PUNR, de la sfîrșitul săptămînii trecute. În contrapondere, "avem de primit 500 milioane dolari de la FMI și Banca Mondială, în octombrie-noiembrie a.c.", a spus Georgescu. În 1995, creșterea economică va fi de 4,5%, peste media Uniunii Europene, în parte datorită stabilizării relative a cursului leului și a evoluției sale temperate", a apreciat Georgescu.

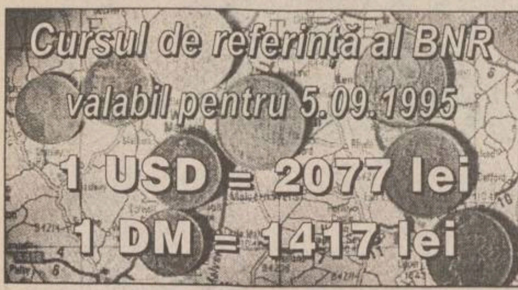

Fața nevăzută a relațiilor dintre români și maghiari

■ *o perspectivă sociologică asupra modului în care minoritatea maghiară percepe relațiile cu populația majoritară*

Imaginea pe care o avem despre relațiile dintre populația majoritară și comunitatea maghiară din România - reprezentînd 7% din populația totală a țării - este întemeiată, în mod preponderent, pe declarațiile și atitudinile liderilor politici care reprezintă interesele celor două părți. Ce cred însă maghiarii și românii unii despre alții? Care sînt adevăratele cauze ale tensiunilor etnice care izbucnesc între minoritatea maghiară și populația majoritară? Sînt sau nu întreținute artificial, la nivel politic, aceste tensiuni, în vederea acumulării de capital electoral? În articolul care urmează, am încercat să schițăm, din perspectivă sociologică, pe baza datelor rezultate din mai multe sondaje de opinie, fața nevăzută a relațiilor dintre români și maghiari.

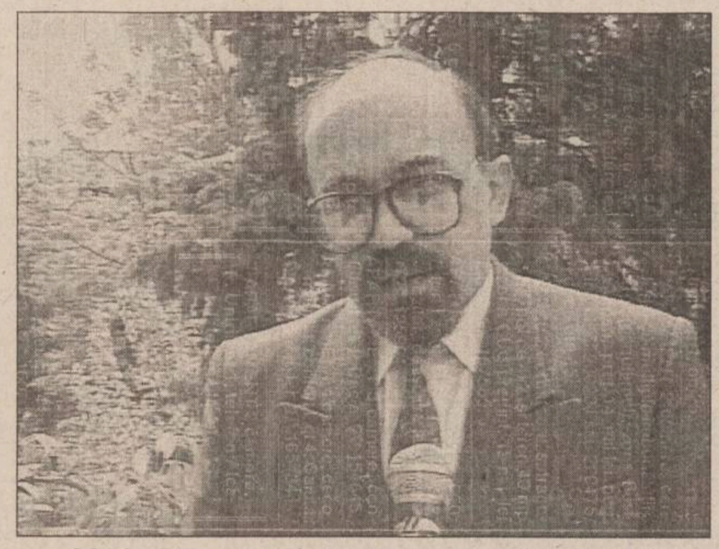

Marko Bela, președintele UDMR, formațiune politică despre care 80% din maghiarii din România afirmă că nu face politica Ungariei

■ *Maghiarii sînt percepuți diferit de românii din diverse zone ale țării*

În această analiză avînd ca temă felul în care se percep reciproc românii și maghiarii am favorizat, oarecum, informațiile referitoare la aceștia din urmă, informații mai puțin cunoscute publicului larg și, în general, trecute sub tăcere de cei care, dintr-un motiv sau altul, se consideră îndreptățiți să abordeze această problemă. În lipsa unui contact direct - cel mult ocazional - și a unor relații cotidiene cu cetățenii români de etnie maghiară, noi, moldovenii, ca și cetățenii de naționalitate română din celelalte regiuni ale României, exceptînd Transilvania, îi judecăm și îi apreciem pe maghiari prin intermediari, în general pe baza a ceea ce ne oferă mass-media și politicienii.

În mod cert, există o diferență semnificativă între percepția pe care românii din Transilvania o au asupra maghiarilor, cu care sînt în contact direct, și percepția pe care o au românii din celelalte regiuni ale țării. Poate astfel se explică și faptul, relevat de o cercetare efectuată acum un an de IMAS, că ***gradul de înțelegere dintre români și maghiari, măsurat prin ceea ce se numește în literatura de specialitate scala "distanțelor sociale", este mai mare în zonele în care aceștia trăiesc împreună, decît în restul țării.***

Acesta este un fapt puțin recunoscut de cei ce vorbesc fie în numele maghiarilor, fie în cel al românilor - în special politicieni interesați mai degrabă să cîștige voturi pe seama neînțelegerilor dintre cele două etnii decît să le rezolve.

■ *Partidele naționaliste cîștigă popularitate pe seama tensiunilor etnice*

Mai multe sondaje IRSOP, realizate de-a lungul unei perioade de aproape un an, între martie '94 și decembrie '94, relevau două serii de date a căror corelație pare semnificativă.

Dacă în martie 1994, 57% dintre subiecți considerau că România se îndreaptă într-o direcție greșită și 29% considerau direcția bună, în decembrie procentul primilor a scăzut la 43% și al celor care considerau că România se îndreaptă într-o direcție bună a crescut la 33%.

Așadar, în această perioadă de aproape 1 an, ***situația în ansamblu a țării a fost percepută de români ca fiind din ce în ce mai bună și mai stabilă.***

În aceeași perioadă, ***ponderea electorală a partidelor percepute ca fiind naționalist-populiste (PUNR, PRM, PSM) a scăzut drastic de la 22%, în martie '94, la 14% în decembrie '94.***

Corelînd cele două serii de date, este greu de evitat concluzia că ***partidele amintite mai sus cîștigă în popularitate pe seama instabilității și a fenomenelor negative*** care se manifestă la un moment dat în România.

■ *Extremismele se alimentează reciproc*

Semnificativă este și o altă corelație, aceea pe care populația o are pe de o parte despre UDMR, iar pe de altă parte despre partide considerate naționalist-populiste de opinia publică internațională, PUNR și PRM. Un studiu efectuat în același an, 1994, a arătat că aproximativ ***același procent dintre maghiarii care au o părere bună și foarte bună despre UDMR au o părere negativă despre PUNR și PRM,*** ceea ce confirmă, într-un fel, teza că extremismele se alimentează reciproc.

Aceste date nu sînt însă de natură să explice mai mult decît modul în care funcționează, ca peste tot, mecanismele politicii extremiste. Realitatea este că, dincolo de sondaje, ambele părți uzează fie de argumente și date istorice, fie de argumente și date recente - care le alimentează discursul - precum și de imaginile pe care și le construiesc românii și maghiarii unii despre alții și despre ei înșiși, imagini pe care politicienii le speculează în folos propriu.

Csaba G. Kiss, un cunoscut fost disident maghiar, în prezent directorul Institutului Europei Centrale, afirma, la un moment dat, că două șocuri sau eșecuri istorice au fost și au rămas "tabu" pentru maghiari: ***epoca hortistă și Tratatul de la Trianon,*** cînd teritoriul ocupat de Ungaria a fost redus la o treime.

■ *Victimizarea Ungariei și teoria sancțiunii divine*

"Cînd ne aflăm în suferință, ele țîșnesc în delirurile noastre politice" - remarca Csaba G. Kiss.

De altfel, numeroși analiști apreciază că ***maghiarii suferă, într-un fel sau altul, de mania persecuției,*** considerînd că Europa le-a făcut multe nedreptăți printr-o serie de tratate. Cel de la Trianon, de la sfîrșitul primului război mondial, a însemnat pentru maghiari pierderea Transilvaniei, declarată, pe bună dreptate, teritoriu românesc odată cu destrămarea Imperiului Austro-Ungar. Situația a fost consfințită ulterior prin Tratatul de la Paris, de la sfîrșitul celui de-al doilea război mondial.

Discursul avînd ca temă victimizarea Ungariei are însă o istorie mai veche și cu accente care explică mai bine modul în care maghiarii percep situația. În perioada 1526-1683 - deci aproximativ 150 de ani - teritoriul Ungariei a fost redus la o fîșie îngustă între Imperiul Otoman și Europa, odată cu înfrîngerea de la Mohacs și pînă la începutul refluxului otoman, după eșecul asediului asupra Vienei. Creația folclorică maghiară a acestei perioade este dominată, conform înregistrărilor făcute de cercetători, de două teme majore: 79% reprezintă rugăciuni pentru salvarea de agresiunea turcilor și 89% rugăciuni despre constiința păcatului. Protestanții maghiari din acea perioadă au elaborat chiar o teorie a sancțiunii divine pentru diverse păcate. Tragediile naționale sînt explicate ca pedepse ale lui Dumnezeu la adresa colectivității maghiare care s-a abătut de la credință.

■ *Statutul de țară învinsă a marcat profund psihologia colectivă a maghiarilor*

Datele, chiar dacă se referă la o perioadă trecută, sînt relevante și din perspectiva actuală pentru că tema victimizării și autovictimizării este dominantă și azi atît în discursurile maghiarilor cît și în comportamentul lor. Statisticile recente relevă faptul că ***Ungaria este țara cu cea mai mare rată a sinuciderilor, cel puțin din Europa,*** la o distanță enormă comparativ cu celelalte țări. ***"Șocul trecerii de la strălucire și hegemonie la asumarea unui statut de stat învins și redus la proporții modeste nu putea să nu marcheze profund psihologia colectivă"*** - remarcă Sorin Antohi într-un studiu recent despre stigmatul colectiv la maghiari. Emil Cioran, un autor, se știe, obsedat de tema sinuciderii, povestește, la un moment dat, faptul că la Paris, soția sa îi ascundea mereu discurile cu muzică populară maghiară pentru că de fiecare dată cînd le asculta devenea trist și-l apuca plînsul. Interesant este că fascinația lui Cioran pentru această muzică nu a încetat niciodată, deși, după cum mărturisea el, toată viața i-a fost marcată de imaginea jandarmului ungur care-l bătea cînd era copil.

■ *Maghiarii recunosc că le lipsește o virtute caracteristică românilor: veselia*

Plecînd de la aceste date, care reflectă unele aspecte ale psihologiei colective a maghiarilor, se pot interpreta și altfel rezultatele celui mai recent studiu realizat de IMAS, în aprilie 1995, despre relațiile interetnice.

Despre maghiari se spune, în general, că sînt uniți și harnici iar despre români că sînt ospitalieri, toleranți sau iertători. Aceste imagini-stereotip sînt atît de puternice, încît chiar între ei maghiarii și românii și le recunosc reciproc. Conform datelor sondajului IMAS, este interesant însă modul în care maghiarii și românii se caracterizează pe ei înșiși: se consideră ospitalieri, iertători și blînzi, iar românii își atribuie printre principalele calități hărnicia și disciplina. Într-un cuvînt, ***fiecare etnie își atribuie, de fapt, calitățile pe care le recunoaște celeilalte.*** În teoria interacțiunii sociale aceste mecanisme de identificare sau de atribuire se numesc ***mecanisme compensatorii.*** Ele apar, de regulă, în situații de tensiune între două grupuri. Altfel spus, ***fiecare grup își atribuie, compensatoriu, calități pe care le recunoaște celuilalt, dar care în general nu-i sînt recunoscute de către ceilalți.*** Se spune că românii nu excelează prin calitatea de a fi uniți sau disciplinați, iar maghiarii prin aceea de a fi ospitalieri sau, și mai mult, iertători.

Ceea ce frapează însă în datele sondajului IMAS este o calitate pe care maghiarii o atribuie și o recunosc românilor, dar pe care nu și-o mai recunosc ca fiindu-le caracteristică. Aceasta este veselia. Faptul în sine este extrem de semnificativ, avînd în vedere că mecanismul de atribuire, de care vorbeam mai sus, nu mai funcționează și în cazul acestei calități. Aceasta, recunoscută indirect de maghiari ca lipsindu-le, explică și o stare de spirit caracteristică lor și anume tristețea, precum și o stare potențială, pe care am putea-o numi încrîncenare.

■ *Psihologia colectivă maghiară - spațiu de manevră pentru politicieni*

Probabil în acest spațiu al psihologiei colective maghiare lucrează cel mai intens forțele politice și persoanele interesate în a specula neînțelegerile dintre români și maghiari. Faptul pare să iasă în evidență și din alte date ale unor cercetări efectuate în ultimii ani. Conform unui sondaj IMAS din acest an, ***70% dintre maghiarii din România consideră că UDMR dorește sincer îmbunătățirea relațiilor dintre români și maghiari și peste 80% afirmă că UDMR nu face politica Ungariei.*** În același timp însă, cel mai popular lider UDMR în ochii maghiarilor din România este pastorul Laszlo Tökes, 64% dintre subiecții intervievați declarînd că au încredere în el. Aceasta în condițiile în care prin luările sale de poziție și prin politica sa, Laszlo Tökes dezminte ferm cel puțin afirmația că nu ar face politica Ungariei. Legînd acest fapt de starea de spirit dominantă a maghiarilor caracterizată prin sentimentul de victimizare, tristețe și încrîncenare, se poate explica într-un fel aparentul paradox. Experiența sa de pastor și nu în ultimul rînd de politician îl ajută, probabil, pe Laszlo Tökes să atingă coarda sensibilă a maghiarului de rînd.

(Pavel LUCESCU)

Distanța socială dintre români și maghiari

După germani, ungurii sînt a doua minoritate din România cu care românii consideră că se pot înțelege bine, lucru valabil și pentru maghiari. Acestea sînt concluziile studiului IMAS despre relațiile interetnice realizat anul trecut. În plus, conform aceluiași studiu, "distanța socială" dintre români și maghiari (un indicator care măsoară gradul de acceptabilitate dintre două grupuri) este mai mică (deci, un grad de acceptare mai mare) în Transilvania, unde aceștia trăiesc împreună, decît în restul țării. Faptul pare surprinzător, avînd în vedere că PUNR adună majoritatea voturilor din zonele în care românii și maghiarii trăiesc împreună. Corelînd cele două realități este greu de evitat concluzia că acest partid speculează de fapt tocmai factorii care măresc distanța dintre cele două etnii, lucru valabil și în cazul UDMR. O politică înțeleaptă în această zonă a României ar specula, din contră, elementele care ar favoriza înțelegerea. Dar cînd un lider politic ca Ioan Gavra, vicepreședintele PUNR, întrebat de un reporter de la cotidianul CRONICA ROMÂNĂ "dacă îi plac unguroaicele", răspunde cu afirmația: "Nu am avut și nu vreau să am de-a face cu asemenea ființe", este greu de așteptat din partea acestor "apărători ai românismului" o politică inteligentă.

Cursul de schimb al principalelor valute valabil pentru data de 5.09.1995

Casele de schimb valutar	Dolar SUA		Marca germană	
	C	V	C	V
Banca Agricolă (tel. 112627)	2050	2100	1425	1475
Banca Română pentru Dezvoltare (tel. 211340)	2045	2069	1393	1406
Banca Dacia Felix (tel. 145125)	2050	2090	1405	1470
Credit Bank (tel. 117591)	2065	2115	1415	1450
Banca Română de Comerț Exterior (tel. 211738)	2055	2100	1391,52	1421,99
Casa de schimb "Edmond" (tel. 115309)	2025	2095	1420	1495
Casa de schimb "Decisive" (tel. 112385)	2040	2080	1440	1480
Casa de schimb "Higeco" (tel. 112035)	2050	2110	1430	1475
Casa de schimb ACR (tel. 112345)	2040	2080	1440	1480
BANKCOOP (tel. 211236)	2070	2140	1420	1480
Casa de schimb Italian (tel. 213123)	2070	2140	1420	1480

SC METALO Chimice SA

Iași, str. Sf. Lazăr nr. 4, bl. P. Curcanu
tel. 032/116162; fax 032/114407
scoate la concurs următoarele posturi

ȘEF BIROU COMERCIAL
Condiții: studii superioare economice

ȘEF BIROU ADMINISTRATIV
Condiții: studii superioare de preferință de specialitate

Concursul se va ține la sediul societății în ziua de *18.09.1995*, ora *10.oo*.
Relații la telefon: **116162**, int. **18**.

Autohouse Păcurari
(la capătul troleibuzului 45)
comercializează

AUTOTURISME STRĂINE
SECOND - HAND
DIN STOC ȘI LA COMANDĂ
Tel. 250940 Fax: 221666

Flori și aranjamente florale.
Un cadou perfect
cu ocazia
Sărbătorii de Sfînta Maria
oferit
de magazinul Decora.

Str. I.C. Brătianu nr. 36,
(Între cofetăria OPERA și restaurantul CINA)
Program 8.00-20.00, duminica 10.00-14.00
tel.: 147165, 145071

RADIO NORD EST IAȘI

Astăzi, în emisiunea
FIR DIRECT
veți fi, din nou,
în legătură cu orașul:

- relatări în direct
- informații utilitare
- știri
- agenda zilei
- concursuri cu premii atrăgătoare

Realizator: Iulia Mihalache
TELEFON 211550
FIR DIRECT
de luni pînă vineri între orele 10⁰⁰-14⁰⁰

Societatea de Servicii Informatice
SINTA S.A. Iași
Bd. Tuțora nr. 17
Tel. magazin 127116 Centrala 230077, 230080
vă oferă:
☑ HÂRTIE CALCULATOR (import vest)
- A3, A4, 1 ex. și autocopiativă (2 ex., 3 ex.)
☑ HÂRTIE COPIATOR
- Nopa fix, Rank Xerox, Report
☑ DISKETE - 3,5" și 5,25"
- TDK, 3M, VERBATIM
☑ CONSUMABILE
- pentru toate tipurile de calculatoare și periferice
☑ IMPRIMANTE - cu ace
- LOGIMAX, HYUNDAI, STAR (garanție 1 an)
☑ CALCULATOARE COMPATIBILE IBM - PC
- LOGIMAX (Canada)
- în diverse configurații
- garanție 2 ani
☑ TV color, HC-uri, subansamble, piese schimb
☑ REVISTE DE SPECIALITATE - în limba română
- PC Report, Byte, Open, PC World, Computerworld, Telecom, Chip, Revista Română de informatică.

S.C. "CHEIA" SRL
Str. Șoseaua Nicolina, bl. 928
(lîngă Crucea lui Ferentz)
a-II-a stație de tramvai din Pd. Roș spre CUG
Tel. **222070**

vă oferă
la cele mai avantajoase prețuri:
- faianță, gresie, obiecte sanitare;
- tablouri pictate manual pentru baie și bucătărie;
- brîușor faianță;
- articole pentru: instalații sanitare, uz gospodăresc, fierărie și mase plastice pentru menaj

APELAȚI CU ÎNCREDERE LA SERVICIILE TAXIURILOR DE STAT
TAXICOM
Taxiurile noastre pot fi recunoscute cu ușurință datorită casetelor "MONITORUL" pe care NUMAI NOI le avem.
OFERIM RAPIDITATE, CONFORT ȘI CELE MAI MICI PREȚURI PE KILOMETRU
S.C. TAXICOM S.A. IAȘI
va practica următoarele tarife unice pentru efectuarea serviciilor sale după cum urmează:
- Taximetre: pornirea - 50 lei, tarif - 750 lei/km și staționare - 5000 lei pe oră.
- Furgonete Dacia: pornirea - 100 lei, tarif - 900 lei/km și staționare - 8000 lei/oră.
- Furgonete ARO+TV: pornirea - 100 lei/km și staționare - 8000 lei/oră.
- Camioane: pornirea - 100 lei, tarif - 1100 lei/km și staționare 8000 lei/oră.

Menționăm că unitatea noastră practică aceleași tarife pe timp de zi, pe timp de noapte și duminici și sărbători legale.

Tel. 953
sau 146593

MONITORUL INTERN

Tentativă de schimbare a alegerilor locale

PDSR vrea ca primarii să fie aleși de către consilierii locali

Ilie Nica, vicepreședinte al PDSR, a declarat, luni, pentru BBC, că mecanismul de alegere al primarilor trebuie schimbat. Ilie Nica a susținut că alegerea primarilor trebuie să se facă pe baza votului indirect. Consiliile locale, alese prin vot direct, vor alege, la rîndul lor, primarul și viceprimarul, a spus Ilie Nica. Alegeri locale vor avea loc, după toate posibilitățile, în primăvara anului viitor. Ilie Nica este de părere că, la alegerile parlamentare, se va opta - în noua lege electorală - pentru un prag de 5% la partide și pentru un barem moderat la cartelurile electorale. El a respins, astfel, inițiativa PUNR care cere un prag electoral deosebit de ridicat pentru alianțe și carteluri electorale. Vorbind despre sesiunea parlamentară de toamnă, Ilie Nica a declarat că proiectul de Lege a învățămîntului, inițiat de UDMR, nu are nici o șansă să ajungă pe ordinea de zi. "Legea care abia a intrat în funcțiune este o lege bună. Se creează standardele europene privind învățămîntul în limbile minoritare. Nu văd ce s-ar putea schimba din acest punct de vedere", a mai spus Nica.

Socialiștii împotriva ONU

PSM critică sporirea bugetului pentru participarea armatei la operațiunile din Angola

PSM consideră că este "nefirească" creșterea cu 26 de miliarde de lei a fondurilor pentru participarea armatei române la operațiunile de menținere a păcii în Angola, prin ratificarea bugetului de stat, în condițiile în care embargoul impus Iugoslaviei aduce pierderi "imense", a spus, luni, Ion Sasu, vicepreședinte al acestui partid. El a susținut că reducerile bugetare la știință și sănătate sînt "inoportune", spre deosebire de cheltuielile Parlamentului, domeniu unde ar trebui să fie mai multă "cumpătare", dacă nu chiar "zgîrcenie".

Ieri, în București

O butelie de aragaz defectă a produs o explozie cu urmări grave

O explozie izbucnită în urma scurgerilor de gaze de la o butelie de aragaz defectă a distrus locuințele plasate deasupra grădinii Restaurantului "Ciocîrlia", din Spaliul Independenței nr. 2, informează ministerul de Interne. Explozia s-a produs în locuința lui Vasile Sandu, de 44 de ani, care a fost internat, împreună cu concubina sa, Mariana Gheorghe, de 28 de ani, în urma arsurilor de gradul II-III. Doi pereți ai locuinței au fost distruși complet, iar altul s-a deplasat către exterior, cu 15-20 de cm. Cercetările continuă, pentru determinarea cauzelor exacte ale exploziei și stabilirea prejudiciului.

Lupte intersindicale

Minerii din Cartel ALFA contestă legitimitatea Congresului organizat de Miron Cozma

Centrala Minieră din Cartel ALFA (CNCSMR) contestă legitimitatea Congresului pe care încearcă să-l organizeze minerii lui Miron Cozma la București, în prima jumătate a lunii octombrie, a declarat, luni, Marin Condescu, liderul CNCSMR. Condescu a spus că organizația pe care o conduce nu va participa la nici un "tîrg murdar", indiferent care va fi prețul acestui refuz. "Nu văd rostul unui nou Congres al minerilor, care să ne pună pe toți în aceeași oală și să ne compromită" - a spus Condescu. În viziunea CNCSMR, actuala structură a Senatului Convenției Miniere "Sf.Varvara" nu permite întrunirea cvorumului necesar pentru desfășurarea unor eventuale lucrări în plen, care poate fi statutară prin prezența a 2/3 din membrii săi, adică 36 de senatori. Din cei 48 de senatori ai "Sf. Varvara", cei 25 numiți de CNCSMR și-au dat demisia în urmă cu mai bine de o lună, din cauza intenției lui Miron Cozma de a încheia un pact politic cu arcul guvernamental. Pe de altă parte, Marin Condescu a afirmat, tot luni, că, în cazul cînd PDSR îl va pune pe listele sale electorale pe Miron Cozma, minerii din CNCSMR îl vor vota. "Vom sfătui pe sindicaliștii noștri să-l voteze, să se ducă odată la PDSR, să ne lase", a spus Condescu. Liderul sindical a declarat că disputa CNCSMR-CSMR (organizația lui Cozma) este o "ceartă de babe" căreia centrala minieră din ALFA i-a pus punct final. Convenția Minieră Creștin-Democrată "Sf.Varvara" s-a constituit în primăvara anului 1994, prin participarea CNCSMR, CSMR și Federației Cuprului la Congresul Minerilor de la Petroșani. Ea a încetat să funcționeze în iulie anul acesta, în urma disputelor nesfîrșite care au avut loc între minerii lui Cozma și minerii din ALFA.

La deschiderea noii sesiuni parlamentare

Conducerea PDSR se pregătește să-l înlăture pe ministrul Agriculturii

■ *declarația făcută ieri de conducerea acestui partid seamănă foarte mult cu moțiunea de cenzură a Opoziției*

Ieri, a debutat ultima sesiune a actualului legislativ rezultat din alegerile din 1992. După o vacanță fierbinte, marcată de scandalul grîului, care a scos în evidență o fractură serioasă în tabăra opoziției, această ultimă sesiune are toate șansele să se mențină în aceeași notă. Prima dezbatere aprinsă se va purta în jurul problemei agriculturii. De ieri, ***CDR a început campania de strîngere de semnături pentru a-și promova în parlament moțiunea de cenzură***. În aceeași zi, purtătorul de cuvînt al PNȚ-CD, senatorul Radu Vasile, a declarat, așa cum prevăzuse și PL '93, cu cîteva zile mai înainte, că moțiunea de cenzură ***are toate "șansele" să se transforme într-o moțiune simplă,*** din lipsă de semnături. Motivul îl reprezintă poziția CD, care, se pare, nu va rata ocazia de a-și lua revanșa împotriva CDR. Aceasta din urmă refuzase în vară să semneze inițiativa partidului lui Petre Roman și a PL '93, de convocare a unei sesiuni parlamentare de urgență pe problema grîului.

Nu departe de aceste dispute din sînul opoziției, se află o altă problemă care va ține în mod sigur capul de afiș al actualei sesiuni: legislația legată de viitoarele alegeri locale și generale. ***S-a vorbit foarte mult în ultimul timp despre înțelegerea PDSR - CDR privind ridicarea pragului electoral pentru admiterea partidelor în viitorul parlament de la 3% la 5%.*** Înțelegerea vizează, în opinia celor două forțe politice, clarificarea spectrului politic prin eliminarea partidelor mici. Primul care a reacționat a fost PUNR. În vară, acesta se pronunța pentru un prag de 4%. Sîmbăta trecută, la Consiliul Național, partidul condus de Gheorghe Funar a avansat o nouă propunere: ***5% pentru partide, dar multiplu de 5 pentru alianțe.*** O propunere, ce-i drept, inteligentă, care, dacă ar avea succes, ar lovi în CDR, fără a-și contrazice însă aliatul, PDSR.

Chiar dacă Ilie Nica, vicepreședintele grupului parlamentar PDSR din Camera Deputaților, declara ieri că nu crede că poziția PUNR se va impune, aceasta va putea fi un element de presiune în plus în negocierile care se vor purta. Negocieri în care și celelalte partide de opoziție, din afara CDR, vor avea un cuvînt de spus.

Tot în legătură cu modificarea Legii electorale, PDSR a ieșit, ieri, la rampă cu o nouă propunere, de "***simplificare a sistemului alegerilor locale",*** după cum declara ieri același deputat PDSR, Ilie Nica. Este vorba de ideea alegerii primarilor "indirect" prin votul consilierilor locali. În plus, tot ieri, deputatul PDSR Dan Marțian vorbea de posibilitatea unor modificări în actuala lege a alegerilor locale și parlamentare, care să permită formarea mai ușor a unor majorități absolute.

PD, prin vocea vicepreședintelui Radu Berceanu, se arată interesat de problema "fraudelor electorale" în legătură cu care intenționează să avanseze o serie de propuneri legislative.

Urmează, apoi, ca prioritate, Legea finanțelor publice locale, anunțată de deputatul Dan Marțian, Legea partidelor, care prevede, în proiect, posibilitatea finanțării de la buget a partidelor, idee respinsă de PUNR.

O lege care va redeschide tirul disputelor parlamentare este și cea privind casele naționalizate, lege adoptată în primăvară, dar întoarsă în parlament de Curtea Constituțională. Aceasta a respins ca neconstituționale două articole. "Se vor elimina din textul legii", declară deputatul PDSR Ilie Nica, deși Ion Diaconescu, liderul grupului PNȚ-CD din Camera Deputaților, crede că majoritatea parlamentară își va lua revanșa, folosindu-se de detalii și interpretări.

Mai sînt de așteptat în această sesiune și dispute serioase în interiorul coaliției guvernamentale. Dacă intenția PD de a menține problema agriculturii în discuție pînă în preajma alegerilor, este posibilă acutizarea conflictului pe această temă dintre PDSR și PUNR.

PDSR încearcă acum prin Forumul Național al Agricultorilor să-și impună politica în ministerul condus de Valeriu Tabără, membru al PUNR. Ieri, președintele acestui organism al PDSR, a "recomandat" guvernului să țină cont de propunerile FNA, în acest sens elaborînd chiar și un document, în care, indirect, critică activitatea ministrului PUNR.

În final, trebuie amintite și cele nu mai puțin de 18 proiecte de lege pentru Camera Deputaților și 15 pentru Senat, vizînd în special reforma economică, pe care guvernul le-a pregătit în această vară pentru a fi discutate și aprobate de către parlamentari. **(Pavel LUCESCU)**

Ministrul Agriculturii, Valeriu Tabără, este atacat din două direcții: moțiunea de cenzură a CDR și ultima declarație a conducerii PDSR

La deschiderea sesiunii de toamnă a Camerei Deputaților au absentat 157 de deputați

Sesiunea de toamnă a Camerei Deputaților s-a deschis luni, în prezența a 186 de deputați, din totalul de 343. În debutul ședinței, au fost operate două modificări în componența Camerei Deputaților: a fost validat un nou deputat de Olt (Costel Eugen Popescu), în locul deputatului PSM Mihai Viziru, numit prefect în județul Mehedinți și a fost anunțată diminuarea numărului parlamentarilor PDSR, prin retragerea sprijinului politic pentru deputatul Ionel Roman. Ședința de luni are ca unic punct pe ordinea de zi alegerea membrilor Biroului Permanent, din a cărui structură fac parte 4 vicepreședinți, 4 secretari și 4 chestori. Prima luare de cuvînt de la tribună a avut-o deputatul PNȚCD Mircea Ciumara, care a reclamat dispariția crucii de pe peretele din spatele prezidiului, cruce pe care a așezat-o acolo senatorul Ioan Alexandru. "Singura soluție este să mai chemăm o dată minerii și dl Alexandru să pună o altă cruce", a replicat Adrian Năstase.

În declarația de la Odorheiul-Secuiesc

Ungurii cer să decidă ce și unde vor învăța copiii lor

■ *purtătorul de cuvînt al PNȚCD, Radu Vasile, consideră că acesta ar fi primul pas spre federalizarea României*

"*Să decidem noi, ungurii, în ce limbă, în ce instituții și ce materii vor învăța copiii noștri*", se subliniază în Proclamația adoptată sîmbătă, la Odorheiul-Secuiesc, după manifestația de protest a etnicilor maghiari împotriva Legii învățămîntului.

Proclamația participanților la ***Forumul Cetățenesc de la Odorheiul-Secuiesc*** a fost însușită nu numai de ***reprezentanții principalelor culte maghiare - Romano-Catolic, Reformat și Evanghelic -, ci și de asociațiile tineretului și pedagogilor maghiari.***

Considerînd, pe de o parte, că Legea învățămîntului, "***dorește să suprime învățămîntul în limba maternă"*** și, pe de altă parte, că, deoarece sînt cetățeni contribuabili ai României, au dreptul să-și administreze singuri rețeaua de învățămînt, etnicii maghiari, prin vocea președintelui UDMR, Marko Bela, au ținut să facă cunoscut că au în atenție organizarea unui sistem de învățămînt total independent.

Observatorii politici au remarcat că, dincolo de acest obiectiv concret - organizarea unei comunități a minorității maghiare care să gestioneze rețeaua de învățămînt -, tendințele liderilor UDMR de a insista asupra mitologiei maghiare evidențiază atît radicalizarea elitei maghiare din Ardeal, cît și caracterul de

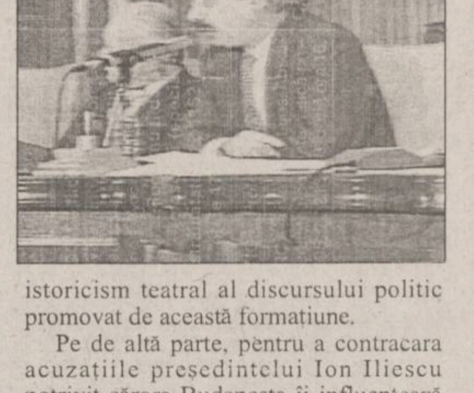

istoricism teatral al discursului politic promovat de această formațiune.

Pe de altă parte, pentru a contracara acuzațiile președintelui Ion Iliescu potrivit cărora Budapesta îi influențează în formularea cererilor lor pe maghiarii din România, Geza Jeszenszky, fostul ministru ungar al Afacerilor Externe, a ținut să precizeze că UDMR este o organizație politică suverană.

"***Dacă liderii politici din România și personal președintele Iliescu își vor schimba atitudinea de pînă în prezent, atunci este sigur că vor găsi parteneri, atît în rîndul societății civile și a Guvernului maghiar, cît și în rîndul comunității maghiarilor din România"*** - a opinat Geza Jeszenszky

Faptul că, în special în ultimul an și jumătate, conducerea politică românească nu a considerat UDMR drept un partener, este subliniat și de Csaba Tabadji, secretar de stat pentru problemele minorității maghiare în Guvernul de la Budapesta.

Dacă Tabadji condamnă presupusa atitudine intolerantă față de minorități a Guvernului român, ***Radu Vasile (foto),*** senator și purtător de cuvînt al PNȚ-CD apreciază că solicitările UDMR cuprinse în Proclamația de la Odorheiul-Secuiesc sînt exagerate și nu pot fi acceptate.

"***Acesta ar fi primul pas spre federalizarea României"*** - a apreciat Radu Vasile avînd în atenție, mai ales, pretenția minorității maghiare de a fi tratată ca națiune parteneră.

Totuși, deși următoarea manifestare de protest împotriva Legii învățămîntului urma să aibă loc la Cluj, la data de 8 septembrie a.c., conducerea UDMR Cluj a anunțat ieri că etnicii maghiari vor participa la o slujbă ecumenică ce se va desfășura în Biserica "Sf. Mihail" și vor asista la startul caravanei tinerilor maghiari ce vor depune la Strasbourg un protest împotriva legii menționate. **(Monica TOMA)**

Vasile Ionel consideră că România aplică cu strictețe embargoul impus Iugoslaviei

Într-un interviu acordat ieri agenției MEDIAFAX, ***consilierul prezidențial Vasile Ionel*** a ținut să precizeze că, deși economia românească este ***"serios afectată" de embargoul impus Iugoslaviei, România "a respectat și aplică cu strictețe condițiile" acestui embargou.***

În ceea ce privește extinderea spre Est a NATO, Vasile Ionel a menționat că aceasta ***"este o problemă de «cînd și cum» și nu «dacă»"***. Este posibil ca, în prima etapă, să se studieze "cum" și "de ce" să se extindă NATO, în timp ce în cea de a doua etapă, să se aibă în atenție "cu cine" și "cînd" să se extindă Alianța Nord-Atlantică.

Referitor la integrarea în structurile europene și euro-atlantice, în special a României și a Ungariei, Csaba Tabajdi, secretar de Stat pentru problemele minorității maghiare în Guvernul de la Budapesta, apreciază că, în problematica minorităților, "situația este mai gravă decît în cea a sferei economice".

"***Dacă Ungaria va fi membră a Uniunii Europene, atunci, în înțelesul Acordului de la Schengen, frontiera ungaro-ucraineană sau cea ungaro-română va fi frontieră severă a Uniunii care, în mod firesc, va despărți și minoritatea maghiarilor de dincolo de frontiere de Ungaria"***, a adăugat Csaba Tabajdi. Faptul că - dincolo de avantajele ce decurg din aderarea la unul sau altul din organismele euro-atlantice - pentru oficialii unguri este mai importantă situația maghiarilor din afara granițelor Ungariei este susținut și de o recentă declarație a fostului ministru ungar al Afacerilor Externe, Geza Jeszenszky.

"Forțele politice de la Budapesta nu doresc o cortină de fier la frontiera ungaro-română", a subliniat Geza Jeszenszky.

Observatorii politici apreciază că invitațiile la "reconciliere istorică", venite în ultimele două săptămîni dinspre București spre Budapesta și invers, constituie dovada faptului că România și Ungaria au înțeles că șansa dezvoltării lor este integrarea în structurile europene și euro-atlantice. **(Monica TOMA)**

APA MINERALA NATURALA
AMFITEATRU

ETERNA TINERETE
- apă minerală din izvorul AMFITEATRU Copou, îmbuteliată în sticle de 1/2 l de
AQUAMOLD TRADING
str. Munteni nr. 34 Iași, 6600
Tel./Fax 032/250011, 250012
La cerere se asigură transportul la domiciliul clienților

SC UNIC Iași
Piața Unirii 2,
tel. 114308, 214308
partener ideal UNIC
- achiziționează zilnic LEGUME și FRUCTE la prețuri avantajoase
- vinde permanent pentru acasă BERE rece VĂRSATĂ, la numai 900 lei/litrul

SC TEXTILA IAȘI SA
Sos. Ștefan cel Mare și Sfînt nr. 4
(Tîrgușor Copou)
angajează
ZIDAR
Relații suplimentare la tel. 144810, interior 17.

Holland House
SÎNTEȚI BINEVENIȚI LA DEPOZITUL DE ÎMBRĂCĂMINTE ȘI ÎNCĂLȚĂMINTE DE MÎNA A DOUA
VENIȚI - VEDEȚI - DECIDEȚI
NESORTATE - SORTATE - DE LUXE
PREȚURI DE LA 3300 LEI/KG
CANTITATEA MINIMĂ 20 KG
ORAR L-V: 10.00 - 17.00
CALEA CHIȘINĂULUI NR. 43 (LÎNGĂ TEHNOTON, în cantină)
TEL. 01/3215670; 01/3123386
FAX. 01/3215692
Trade Link ROMÂNIA SRL

nou!
Magazinul MATERNA
Iași, str. Ștefan cel Mare și Sfînt nr. 14
VINDE MĂRFURI CU
PLATA ÎN RATE
Vă oferim un bogat sortiment de produse
◆ ELECTRICE ◆ ELECTRONICE ◆ UZ CASNIC ◆ CONFECȚII
Plata - în 6 rate lunare, cu un avans minim de 30% din valoarea mărfurilor cumpărate și o dobîndă de 5% lunar.

INSTITUTUL EUROPEAN PENTRU COOPERARE CULTURAL ȘTIINȚIFICĂ IAȘI
str. Cronicar Mustea nr. 17
6600, Iași
tel. 032/127311
fax. 032/ 230197
Institutul European Iași dispune de o tipografie modernă cu posibilitate de tipar clasic și offset și de o dotare cu tehnică de calcul specifică activităților de editare, grafică și reclamă computerizate.
Serviciile oferite de Institutul European Iași prin departamentele de profil sînt:
- grafică publicitară
- imprimare tipografică (formulare tipizate, etichete pentru ambalaje individuale și colective în 1-6 culori, autocolante, prospecte, pliante și mape publicitare, cataloage de produse, calendare, broșuri, cărți, ecusoane și alte tipărituri plastificate pînă la format A3 etc).

ADMINISTRAȚIA FINANCIARĂ A MUNICIPIULUI IAȘI
Avînd în vedere prevederile Legii 34/1994, a Ordonanței nr. 24/1995, toți cei care dețin în proprietate suprafețe de teren neocupate de clădiri și alte construcții datorează impozit pe venit agricol.
TERMEN DE PLATĂ:
- 50% - 1 septembrie
- 50% - 15 noiembrie

OFERIM
Hîrtie ambalaj uz general
Hîrtie ambalaj specială (pentru preparate și carne).
Tel. 116864, 116370

EDITORIAL

Corneliu Coposu revine în arena politică

Cristian RACU

Foarte mulți membri ai Partidului Național Țărănesc Creștin Democrat s-au pregătit pentru eventualitatea unei dispariții apropiate a liderului partidului, Corneliu Coposu. Această atmosferă din interiorul partidului a fost alimentată de desele deplasări în Germania ale președintelui partidului, ce dădea semne că se simte din ce în ce mai rău. El a evitat să mai ia cuvîntul în public, iar la ultima reuniune a Comitetului Național de la Alba Iulia a făcut mai mult figurație.

Bazîndu-se pe aceste premise, mai multe grupuri din partid au declanșat o luptă acerbă pentru a-și disputa supremația, după dispariția de pe scena politică a domnului Coposu. Un astfel de grup este cel condus de domnii Răsvan Dobrescu și Mircea Ciumara, care a încercat să aplice partidului o linie de împăcare treptată cu PDSR și, eventual, o participare la guvernare alături de acesta. În opoziție cu acest grup s-au situat parlamentari mai tineri, precum Vasile Lupu sau Ioan Mureșan, care au încercat să dea un alt suflu partidului pe baza căruia să crească suportul de care acesta se bucură din partea electoratului. Disputa aceasta s-a generalizat și la nivelul organizațiilor locale ale partidului, dînd naștere unor scandaluri în lanț la majoritatea filialelor la care au avut loc alegeri în ultima perioadă.

În aceste condiții de dezordine totală în rîndul partidului, a fost convocată ședința Comitetului Național de la sfîrșitul săptămînii trecute. Această ședință avea drept obiectiv stabilirea ultimelor detalii pentru convocarea congresului partidului, dar pînă la urmă s-a dovedit a fi un veritabil "come-back" a președintelui partidului, Corneliu Coposu, care a declarat război tuturor celor care vor să divizeze sub orice formă partidul în preajma campaniei electorale. Liderul țărănist a rostit un discurs virulent în care au fost incriminate toate slăbiciunile manifestate de partid pe perioada absenței sale din țară, declarînd cu seninătate că "nimeni nu este de neînlocuit în partid" și că se va renunța la oricine pentru a asigura victoria PNȚCD la viitoarele alegeri. În plus, Corneliu Coposu a criticat toate echipele guvernamentale ce s-au perindat pînă acum la Palatul Victoria, declarînd că singurul partid care poate rezolva problemele actuale este PNȚCD. Această declarație a marcat declanșarea oficială a campaniei electorale de către acest partid, dar și o surpriză pentru toți cei care au asistat la ședință, întrucît este pentru prima dată cînd liderul țărănist vorbește doar despre victoria în alegeri a partidului său și nu de cea a Opoziției ori, măcar, a Convenției Democratice. Această delimitare strictă de restul Opoziției a domnului Coposu poate marca o nouă etapă în evoluția partidelor care au format sau încă mai formează Convenția Democratică, pentru că vor trebui să se descurce pe propriile picioare, avînd în vedere că alianța mai supraviețuiește doar pentru că așa vrea PNȚCD.

Revenirea președintelui țărănist pe scena politică, pe lîngă faptul că a fost făcută într-un mod spectaculos, a șocat pe toți cei care ar fi dorit într-un fel sau altul să-i preia funcția și a oferit o altenativă sumbră partidelor din CDR care nu mai au priză la electorat, pentru că ele vor ieși din calculele pentru viitoarele alegeri. ■

CAFEAUA DE DIMINEAȚĂ

Între Caragiale și Ibrăileanu - se destăinuie Iorgu Iordan

Aurel LEON

Profesorul Iorgu Iordan a fost toată viața un retras, evitînd manifestarea publică. Era considerat un ursuz, un om uscat, rece. Locuiam pe aceeași stradă, Lascăr Catargiu, el avea casa chiar la capătul de jos al străzii, unde e acum un centru medical. Ne salutam și atît. Faptului că a fost director al Teatrului Național îi datoram privilegiul de a fi în atenția profesorului. Chiar prinsese gust de viața artistică și se interesa de cancanuri. Cînd a izbucnit scandalul cu "camera albastră" a lui Mihai Codreanu, director pe atunci al teatrului, Iorgu Iordan a declarat presei că el, dacă ar fi demnitar, i-ar striga lui Codreanu de la statuia lui Miron Costin să plece. De asemenea, pe directorul Emil Serghie declara că-l va da în judecată pentru că a luat șperț într-o împrejurare oarecare. Cu alte cuvinte, era atent la viața orașului, fapt ce m-a făcut să-l abordez pentru un interviu. Meticulos, profesorul mi-a dictat într-un carnet de reporter, eu am prelucrat materialul și urma să apară în ziarul "Opinia". Era vorba despre legăturile lui cu Iașul și despre publicistica sa. Cine a citit tableta de ieri înțelege unde a ajuns acel material.

Zilele acestea, făcînd un fel de ordine prin vechile edecuri, am dat peste acel carnet cu însemnări de acum aproape 60 de ani. Găsesc interesantă și astăzi, sau mai mult astăzi, părerea profesorului despre Caragiale și Ibrăileanu.

"Precum știi, eu am făcut Liceul Internat din Iași și acolo, timp de patru ani (1906-1908), l-am avut profesor pe Ibrăileanu. Apoi i-am fost student. Aveam venerație pentru dînsul. Prin el, am ajuns în redacția «Vieții», într-o încăpere mare, aflată într-o curte interioară de pe str. Cuza-Vodă (pe atunci Golia), la vreo sută de pași de Piața Unirii.

Dintre cei care frecventau acea redacție, cel mai mult m-a impresionat Sadoveanu. Era monumental. Eu stăteam ceva mai retras și-l ascultam mai ales pe profesor, căci mai mult el vorbea. Sadoveanu tăcea ca un munte îngîndurat.

Ascultam foarte atent mai ales aprecierile profesorului meu, admirînd spiritul lui combativ, care era "extraordinar" și mă uimea, căci la Universitate mai mult bănuiam virulența. Cred că putea concura cu Caragiale, după cele spuse despre vizitele lui Caragiale la Iași. Vizita la redacția revistei e proverbială în această privință. A durat aproape toată noaptea și a devenit un fel de spectacol oral, sau un monolog susținut de musafir. Ibrăileanu a rămas extaziat. Mai tîrziu, reda destul de stîngaci gesturile și mișcările musafirului, fiind stăpînit de uimirea și admirația stîrnite de acest spectacol-fenomen. El spunea: «scriitorul Caragiale din noaptea aceea a atins culmea în prețuirea mea. A fost la nivelul actorului din el». Referindu-se la eroii schițelor și pieselor sale, spunea sincer: «Îi urăsc, bre, îi urăsc»!

Familia "Vieții Românești" în excursie la Neamț. În rîndul de sus, G. Ibrăileanu și logodnica lui, Ele Carp

Întîlnirea aceasta dintre Caragiale și Ibrăileanu este descrisă ca un eveniment și de Mihai Sevastos. Iorgu Iordan, cînd vorbește de calmul lui Ibrăileanu la universitate, uită scena din senat, cînd s-a votat chemarea la catedră a lui Petre Andrei, cînd Ibrăileanu, în toiul perorației pentru Andrei, și-a scos haina și, în cămașă, a votat.

Fanatismul i-a fost mai totdeauna o bună călăuză, și aceasta pentru că și cauzele în slujba cărora îl punea erau drepte. Dacă "Viața Românească" a fost între 1906-1916 cea mai bună revistă pe care au avut-o românii, acest lucru se datorează, înainte de toate, lui Ibrăileanu, adică fanatismului său.

Pe Constantin Stere nu l-am întîlnit niciodată la redacție, unde cred că nici nu venea, nu numai din cauza ocupațiilor sale profesionale și politice, care îi luau foarte mult timp, ci și pentru că prezența lui acolo nu era necesară. Problemele mari ale revistei le discuta cu Ibrăileanu, probabil și cu frații I. și C. Botez (în special cu primul), acasă la dînsul. Pe Stere l-am cunoscut bine ca profesor al Facultății de Drept. (Am publicat, la moartea lui, în 1936, un articol despre acest aspect al complexei sale personalități, în "Viața Românească"). Ibrăileanu, o mare figură el însuși, avea pentru directorul revistei o admirație apropiată de aceea a unui elev pentru cel mai strălucit profesor al lui. Timid prin temperament, el nu putea să nu se simtă «mic» în fața covîrșitoarei personalități a prietenului său, care impunea, cu o forță aș zice elementară, oricui. Sînt convins, fără a putea veni cu probe, că renunțarea lui Ibrăileanu la socialism în favoarea poporanismului se datorează lui Stere, care n-a fost niciodată (cum s-a afirmat, uneori, pe la noi) socialist.

De menționat că și interlocutorul meu se arată mirat de entuziasmul lui Ibrăileanu față de personalitatea lui Caragiale. În general, moldovenii (Botez, Topîrceanu, Sevastos, chiar Sadoveanu) sînt rezervați. Contele Klyserling, în "Jurnalul de călătorie al unui filozof", susține că un popor e o unitate de stil. Ca să pricepi un stil de artă trebuie numaidecît să cunoști mentalitatea poporului care l-a creat. Arta unui popor e cea mai bună călăuză pentru psihologia sa etnică. ■

P.S.: O tabletă viitoare: ***De ce e, în general, actuală lumea lui Caragiale?***

CAPETE DE RÎND

Lideri politici, idei și bețe de chibrituri

Nichita DANILOV

De ce nu mai scriu articole politice? Aceasta este o remarcă pe care mi-a făcut-o, nu neapărat cu un ton de reproș, ci mai degrabă avînd intenția de a mă incita, unul din cititorii mei cei mai exigenți. Ce aș putea răspunde la o astfel de întrebare? Cred că răspunsul cel mai corect ar fi: ***din bun simț***. Nu mai scriu articole politice din bun simț. Bunul simț îmi spune că ele n-au nici o eficiență. Pentru actuala putere din România, presa este o apă de ploaie, un decor zumzăitor. Din princina prea multor urlete, tonul ei a devenit destul de uniform. Politicienii noștri s-au obișnuit atît de mult cu acest fundal sonor, încît pur și simplu îl ignoră. Cît despre omul de rînd? Omul de rînd e sătul de politică și de vorbărie goală. Pe el nu-l interesează ***chestiunea zilei***, nici dezbaterile din Parlament, nici editorialele lui Ion Cristoiu, ci ***grija zilei de mîine:*** dacă se întîmplă să cumpere ziarul, omul de pe stradă citește doar partea senzațională a paginilor, tot ceea ce ține de crimă, viol, bestialitate, aberații sexuale sau de scandal monden. În rest, prea puține lucruri îl interesează. Ceea ce vrea el să afle, află prin intermediul radioului sau al televiziunii.

Pe cine să critic? Pe Emil Constantinescu? Opoziția, care nu-și găsește candidatul potrivit? Mi-e lehamite, mi-e pur și simplu lehamite să mă gîndesc la Emil Constantinescu. Emil Constantinescu servește mai mult președinția și puterea, decît opoziția. E atît de blînd, atît de molcom, atît de previzibil. Chiar dacă ar vrea, tot n-ar putea să ridice tonul: nu-l ajută coardele vocale. E taman bun pentru funcția de ***veșnic candidat***. Un Agamiță Dandanache idealist, care chiar dacă are în buzunar scrisoarea compromițătoare, prin care ar putea ajunge în postul mult rîvnit, își menajează adversarul, fiindu-i teamă de situații neplăcute. Domnia sa ar cîștiga alegerile prezidențiale, dacă, atenție!, "Domnul Iliescu n-ar candida" (am citat din Emil Constantinescu). Păi așa un candidat mai rar.

Să-i critic pe Năstase, pe Gherman, pe Solcanu? Să mă leg de primarul Capitalei? De premierul Nicolae Văcăroiu și de săniuța lui? Să mă iau de președintele Iliescu? Am făcut-o de atîtea ori, încît mi s-a acrit și mie. Și apoi am ajuns și eu la concluzia Alinei Mungiu: ăștia sînt oamenii, cu ăștia defilăm! Alții, deocamdată, nu avem. Liderii politici nu apar peste noapte. Nu-i putem construi din idei și bețe de chibrit. ***Liderul este oglindă națiunii, el este subconștientul ei***. Cînd națiunea e puternică, se naște un lider pe măsură. Oglinda națiunii noastre este președintele Ion Iliescu. El e legat atît de prezent, cît și de trecut. Nolstalgiile noastre comuniste sînt și nostalgiile lui. Dorința noastră de a trăi mereu cu un picior în trecut și unul în viitor el ne-o satisface pe deplin. Mereu am dorit să fim cu fundul în două luntrii. În cea din Vest și-n cea din Est. Niciodată n-am vrut să riscăm prea mult. Întotdeauna am lăsat pe undeva cîte o portiță de scăpare. Dacă românii ar fi descoperit America în locul lui Cristofor Columb, ei n-ar fi distrus corăbiile, ca să nu se poată întoarce în trecut, ci dimpotrivă, și-ar fi ancorat bărcutele într-un golf cît mai ferit. Și dacă la primul pas făcut pe continent li s-ar fi părut primejdios, ar fi abandonat orice plan de viitori cuceritori, întorcîndu-se resemnați în țărișoara lor și înfruntînd pe drum marea răzvrătită. Întorși la sărăcia lor, inima românilor s-ar fi bucurat văzînd prispa, ograda mică, orătăniile, oalele de lut înfipte în gard și vechiul fluieraș ascuns sub streașină. Mîncîndu-și boțul de mămăligă și ceapă spartă în pumn, ei ar fi întrezărit poate și viitorii zgîrie-nori de pe Manhattan. Ar fi regretat o clipă faptul că n-au avut puterea de-a merge înainte. Dar s-ar fi resemnat deîndată după cină, cînd, rupînd o frunză verde dintr-un dud și-ar fi pus-o sub mustăți, începînd să îngîne din buzele lor rumene și sănătoase o doină nouă, plină de jele și de dor.

Nu, nu sîntem o națiune de cuceritori. De aceea avem nevoie și de Ion Iliescu și de Emil Constantinescu. Primul reprezintă trecutul, cel de-al doilea simbolizează viitorul. Un viitor atît de palid, încît seamănă cu o iluzie deșartă sau cu un vis de adolescent pururi neîmplinit. Cu primul privind înapoi, mergem "înainte". Cu al doilea, ne consolăm. ■

UNGHIUL DE TRAGERE

Meteorologul de serviciu

Val CONDURACHE

În ultima vreme, mai mulți dintre colegii de breaslă m-au întrebat, unii din curiozitate profesională, alții din curiozitate omenească, cum e cînd trebuie să scrii în fiecare zi un articol. Buni profesioniști și ei, obișnuiesc să scrie măcar o pagină în fiecare zi. Însă o fac fără să fie constrînși, fără să simtă presiunea timpului, într-o libertate boemă. Fiecare subiect, mi-a spus cineva, te obligă să-l tratezi într-un fel anume. Nu se supune ușor voinței tale, mai degrabă tu te supui voinței lui. Nu ți s-a întîmplat niciodată să fii urmărit de un subiect, de o temă, de un motiv cît de mic, de-o simplă frază pe care le gîndești, le "scrii" în cap cu voluptate și inspirație dar nu poți să le așterni pe hîrtie? N-ai pățit să te așezi la mașina de scris cu tot eșafodajul de imagini și argumente ridicat în proiect pînă la ultima linie, iar după prima frază ai constatat că-n scriitura ta își vîră coada un diavol mic, viclean, care-ți întoarce pe dos cuvintele, îți deturnează ideile, înstrăinează imaginile? Ce faci cu subiectul acela, îl pui la păstrare în fișier, îl arunci la coș, te prefaci că nu-l vezi? După ce te-a obsedat atîta vreme, te poți debarasa de el ca de un lucru nefolositor? Ți s-a întîmplat una ca asta, nu-i așa?

Am confirmat, firește, că mi s-a întîmplat una ca asta, de nenumărate ori. Și cînd ți se întîmplă, iar tu știi că pînă în seară trebuie să scrii articolul, nu te cuprinde panica? Atunci cînd am libertatea să scriu fără să-mi pese dacă voi reuși sau nu în ziua aceea să prind în cuvinte subiectul, n-am nici un stress. Dar dacă nu-l prind?

Altcineva m-a întrebat dacă nu consum în exercițiul publicistic energia și imaginile pe care le-aș putea folosi în proză, în ficțiune. Nu e o irosire să scrii la ziar în fiecare zi? Nu e o irosire să scrii, în secret, un jurnal?, i-am răspuns eu cu o întrebare. Unghiul de tragere este jurnalul meu. Eu m-am retras din lume ca să pot să fiu mai aproape de ea. Seara mă așez la mașina de scris și încerc să adun din firimiturile unei zile un sens ascuns. Ceva o face să nu semene cu o altă zi, o scoate din curgerea zadarnică a timpului. În loc să fac o fotografie mișcată a acelei zile, eu caligrafiez un timbru în care ziua s-ar putea recunoaște. Iar după ce ziua s-a încheiat, după ce m-am lăsat devorat de gura ei flămîndă, după ce m-am îmbibat de tot realul ei, am toată libertatea să intru în ficțiune. Abia acolo începe truda: nu mai citesc în lumea din jurul meu și în mine, ci încep să scriu o lume în care nu am trăit niciodată și pe care o cunosc pe măsură ce-o inventez. Uneori trișez. Dar am descoperit că nu sînt pedepsit pentru asta de cititorul ziarului. În loc de pagina de jurnal, promisă, mai scap, din cînd în cînd, cîte o pagină de ficțiune.

Nu m-am gîndit niciodată că scrisul zilnic la ziar ar putea plictisi pe cititor. Cu atît mai puțin mi-a trecut prin cap că m-ar putea face antipatic. În definitiv, nu oblig pe nimeni să mă citească. Cine se plictisește, mă poate citi din trei în trei zile sau o dată pe săptămînă. Sau niciodată. Sînt atîtea alte lucruri de citit într-un ziar. Iar ziarul nu-l cumpără nimeni pentru a citi articolul meu (chiar dacă începe, să zicem, cu el - lectura), ci pentru a ști ce s-a mai întîmplat în lume. Iar dacă felul meu de a privi lumea poate aduce cuiva mai multă împăcare, mai multă înțelepciune ori mai multă înțelegere a evenimentelor și întîmplărilor din jurul nostru, atunci găsesc în scris și-un rost moral, nu numai o desfătare pe care n-o împărtășesc cu nimeni.

Întrebarea care m-a descumpănit cel mai mult a fost chiar aceasta: nu te temi că plictisești, că poți deveni antipatic scriind zi de zi? Cititorul vrea mereu alte semnături, alte păreri, curiozitatea îl face nesățios. Iar tu, scriind zilnic, îl poți duce la sațietate. Fire dubitativă, am căzut pe gînduri. Dar dacă e așa? mi-am zis cu o umbră de neliniște. Pe mine nu mă plictisesc editorialiștii ori autorii de tablete din alte ziare. Pe cei interesați îi citesc în fiecare zi, mi se pare că stau de vorbă cu ei și că citim împreună aceeași carte în care pasajele obscure dau naștere la alte interpretări. Puse cap la cap toate aceste interpretări se contrazic, se suprapun, în alte zone, iar la sfîrșit compun o imagine care seamănă, ca un portret robot, cu ziua pe care tocmai am încheiat-o. Și chiar de-ar fi să fiu citit ca un barometru - așa cum treci peste buletinul meteo -, nu e puțin, nici plicticos. Și meteorologul de serviciu greșește, de ce n-aș greși eu? Nu, nu mă tem că aș putea deveni antipatic. Cînd un vînzător de la o tarabă ori dintr-un magazin îmi răspunde la o întrebare pe care o pun: "Avem" sau "Nu avem, domnule Condurache", nu tresare în mine nici un orgoliu. Simt, în schimb, că nu scriu pe degeaba și știind că nu mint și nu induc în eroare decît foarte rar, și atunci fără voia mea, încep să sper că încet-încet, cu toată disperarea pe care-o trăim, vom putea ieși din tunel, gîndind altfel decît am gîndit pînă acum. ■

TV EUROPA NOVA

Europa Nova este în Europa... iar Europa este în vacanță !

Între 1 august și 15 septembrie urmăriți deci

programul special de vacanță al TV Europa Nova !

MUZICĂ
FILME ARTISTICE
DOCUMENTARE
VARIETĂȚI
REPORTAJE

Nu uitați !
După vacanță, noua grilă de programe Europa Nova !

Viitori studenți la medicină, bucurați-vă

A apărut pe piață broșura cu răspunsurile la testele propuse pentru examenul de admitere la UMF Iași, sesiunea septembrie 1995

Broșura poate fi cumpărată de la difuzorii de presă din Iași

VIAȚĂ DE TELECRONICAR

"Și-uite-așa, Cerbul de Aur a plecat după tezaur!"...

Bogdan ULMU

A fost pe post, săptămîna care-a trecut, Andrei Șerban (cam de trei ori, vorbind despre viitorul său spectacol, Oedip). Într-o dimineață, a spus ceva care ar trebui să fie băgat la cap de artiștii automulțumiți: "Talentul se duce, dacă nu ai grijă de el!". Așa e... ■ Excelent serialul dat de Cluj - ***Hitler & ocultismul***. Dar de ce semnează autoarea traducerii cu titlul pompos de "lector univ. dr."?! Pentru așa ceva ar ajunge și un liceu făcut cu seriozitate... ■ Nu știu de ce, ***Seratele*** lui Iosif Sava au parte, în ultimele ediții, de scandaluri și vociferări! În plus, au devenit din Muzicale, Teatrale! Ar urma ca, în compensație, emisiunea ***Gong!*** să fie dedicată muzicii... ■ A murit, sîmbătă, Adrian Dohotaru. Păcat! Și doar la vreo trei zile după accidentul său din Ucraina, s-a dat un comunicat oficial care anunța că este în afara oricărui pericol... ■ Mă rog... ■ Iarăși accident aviatic, lîngă Iași. Ce-o fi cu acești piloți cu experiență și cu multe ore de zbor, care se prăbușesc, trimestrial?! Pe vremuri, parcă aviația era mai sigură... ■ Oricum, ceva nu e-n regulă; dar ce?... ■ La Odorhei, ungurii au protestat, firește, că Legea învățămîntului îi persecută. S-a hotărît ca o delegație din 10 tineri să plece la Strassbourg. ■ Ar fi cazul să plece și fo' 20 de români la Strassbourg, 30 de romi, 5 tătari, 7 nemți, 6 ucraineni, 3 sîrbi, 1 evreu, 2 polonezi, 3 pecinezi și 8 cumani, toți spunînd ce rău o duc în România... ■ Eu nu mă duc pînă acolo, deoarece nu-mi suportă nimeni drumul; dar confirm aici că, într-adevăr, nu e grozav să trăiești, azi, în această țară, unde te asupresc minoritățile naționale!... ■ Un reportaj a arătat cum își bate joc Consulatul Austriac de românul care vrea o viză pentru țara lui Strauss. Se dau cam două-trei pe zi, iar numărul de solicitări e de 100 de ori mai mare! ■ Așa ne trebuie, dacă le-am halit lebedele prin reprezentanții noștri închiși la culoare... ■ Reclama pentru cuponiadă are un final indecent: "Națiune înseamnă acțiune!"... Erotomanii ar putea înțelege că acționînd sporesc populația țării, nu?!... ■ După umila-mi părere, Gyuri Pascu nu avea ce căuta pe scena festivalului brașovean nici cu pelerină, nici în costum de baie (retro). E doar o competiție a profesioniștilor, nu? ■ Adrian Severin, vorba lui Ilici, e cam "șugubăț"; a explicat, pe Tele 7 abc, că actualul președinte, în '96 cînd îi va expira mandatul, va avea dreptul la un birou cu trei camere, la mașină și angajați - că doar va fi un fost președinte de stat ■ Și dacă Ion Iliescu vrea să-și prelungească mandatul? Ce te bagi, Severine, unde nu-ți fierbe oala? ■ I.I. va muri în jilț, precum Ștefan cel Mare! Cum ar fi murit și Ceașcă, dacă nu ajungea pe la Tîrgoviște. ■ Oricum, de pensie nu poate fi vorba... ■ Tocmai cînd orașul de la poalele Tîmpei e plin de oaspeți, ziarele scriu că acolo..."s-au înmulțit rîioșii!"... Păi e frumos, măi scornitori de brașoave?! Ce-or să mai rîdă de noi reprezentanții țărilor civilizate, precum Somalia, Indonezia sau Sri-Lanka!... ■ Iuliana Marciuc, care apare cam peste tot de la o vreme (îi plac orele suplimentare), ne-a recitat atît de frumos la spectacolul folcloric brașovean: "Pe-un picior de plai/ pe-o gură de rai/ vin spre dumneavoastră/ soli din toată tara!"... Rima era în baltă. ■ Și-apoi, străinii oricum nu înțelegeau limba!... ■ Apropos tot de Cerbul de Aur: ne-am cam săturat de cei care se căznesc să rupă trei cuvinte în limba noastră! Japonezul care spune, icnind, "Buuunăăă seăra!", italianul care zice "eu stimez la voi" și rusul, care declară "iubesc fetele române!", nu ne mai produc bucurii ca pe vremea lui Sukarno! ■ Excelent documentarul american despre Nadia,- dat duminică pe programul doi. Pe alocuri, chiar emoționant! ■ Ne-a cutremurat o constatare: dacă nu veneau evenimentele din decembrie, probabil Nadia ar fi fost lichidată din ordinul Sinistrei! ■ Și ne-a mai indignat constatarea că mamutul, inutil, Casa Poporului a costat, la prețurile din '88-'89, peste 1 miliard dolari! ■ Ce s-ar fi putut face cu această sumă enormă pentru umilitul, înfriguratul și înfometatul popor român! ■ Și ce s-ar face, în continuare, cu mărcile din conturile, mereu secrete, ale Ciuruitului! ■ Of! ■ Binevenită emisiunea lui Gabriel Giurgiu de la Iași, de duminică seara, de pe 2. Păcat că era la concurență cu finala Cerbului, de pe 1! ■ Generalul G. I. Dănescu, cel căruia îți vine să-i pui un țambal după gît cum îl vezi, a declarat plin de importanță că s-a terminat ancheta cu privire la accidentul aviatic de la Mogoșești. Dar că nu poate să facă publice concluziile, deoarece el "nu e de specialitate"... ■ Păi, atunci de ce l-ați pus în comisie, mă oameni răi? Lăsați brunetul să-i tihnească week-end-ul, nu-l deplasați anapoda, că doar și-așa comisiile astea de anchetă ***post-factum*** ajută precum frecția la piciorul de lemn!... ■ 2.000 de scaune distruse la festivalul brașovean și-un ziarist belgian amendat, pentru obscenitate, sînt calamitățile pe care le-au suportat organizatorii în timpul manifestării. ■ Totul culminînd cu faptul că rușii au luat trofeul în mod normal; vorba lui Toni Grecu: "Cerbul de Aur a plecat după tezaur... ■ Strîngătoare nație! Închei, scîrbit...

MÎINE APARE

MOLDOVENEASCĂ
PUBLICAȚIE DE EXPRESIE ȘI CIRCULAȚIE NAȚIONALĂ
BOMBA DE CAUCIUC

DIN SUMAR:

Dacă sînteți curioși să aflați ce vorbesc băieții și fetele de mai sus, umflați mîine Bomba de Cauciuc și veți afla

CARNETUL ZILEI

VREMEA

7° - 19° C

■ În următoarele 24 de ore vremea va avea un caracter instabil, cerul va fi mai mult noros în prima parte a intervalului, cînd pe arii relativ extinse va ploua sub formă de averse însoțite de descărcări electrice. Treptat în cursul nopții, ploile vor înceta. Vîntul va prezenta unele intensificări trecătoare din sector N-V cu 45-50 km/h. Temperaturile minime ale aerului vor fi cuprinse între 7°-10°C, iar maximele între 16°-19°C. (**Violeta HUȘTIU - Centrul de Prevedere a Vremii Bacău**)

CALENDARUL CREȘTIN-ORTODOX

✝ Sf. prooroc Zaharia; sf. mc. Urban

FARMACII DE GARDĂ

Farmacia nr. 2, Piața Unirii (tel. 116029)

SPITALE DE GARDĂ

Spitalul "Spiridon" (tel. 142730): Clinica a II-a Medicală; Clinica I Chirurgie;

Maternitatea "Cuza Vodă" (tel. 143320).

TELEVIZIUNEA NAȚIONALĂ

TVR 1

7,00 TVM. Telematinal ■ 8,30 La prima oră: Actualități; Puncte cardinale; Desene animate; Revista presei; Maxima zilei; Știați că...? ■ 9,20 Film serial (r). Santa Barbara (SUA). Ep. 225 ■ 10,05 Film serial (r). Iubiri amăgitoare (Venezuela). Ep.14 ■ **10,55 Desene animate.** Aventurile lui Huckleberry Finn ■ 11,20 Videocaseta muzicală. Melodii de Marian Nistor interpretate de Mirabela Dauer, Angela Stoica și Cristina Anania Nistor; Microrecital Manuela Fedorca ■ 11,45 Cinematograful de artă (r). Iubire (Szerelem, Ungaria) ■ 13,10 1001 audiții. Copiii noștri - bucuria lumii (II). Orchestra de cameră a Liceului "George Enescu", în Suedia, dirijor Petru Andriesei. ■ 14,00 Actualități ■ **14,10 TVR Iași**. Est Meridian ■ **15,05 TVR Cluj-Napoca**. Jurnal; Rubrică în limba maghiară: Știri, reportaje; La început de an școlar - sondaj de opinie despre Legea învățămîntului; Starea manualelor școlare; cît de greu este ghiozdanul! Reportaj despre necesitatea anului pregătitor pentru școală ■ 16,00 Actualități ■ 16,10 Fii tu însuți! Performanța între satisfacții și regrete. Emisiune despre și cu elevi participanți la olimpiadele internaționale ■ 17,00 Convietuiri. România - model de convietuire interbelică. Azi - Banatul; O nouă privire asupra ideii de toleranță; Ultima oră: știri și reportaje din viața minorităților naționale din România ■ **18,00 Cazuri și necazuri în dragoste**. Marea dragoste la... mare. Emisiune cu și despre marinari, desfășurată pe vasul Dierna din Portul Tomis ■ 19,00 CLIO. Călătorii în istorie. Vara răstignirilor. Ep. 3. Exodul, rezistenta, depărtările ■ 19,30 Desene animate: Apărătorii pămîntului ■ 20,00 Actualități. Buletin meteo ■ 20,40 Urgente în agricultură ■ **20,50 Telecinemateca. Într-o noapte cu clar de lună** (In una notte di chiaro di luna, Italia-Franta, 1989). Cu: Rutger Hauser, Nastassia Kinski, Lorainne Braco, Massimo Wertmüller, Dominique Sanda, Faye Dunway, Peter O'Toole ■ 22,50 Reflector. De la lege la... fărădelege! ■ 23,20 Studioul șlagărelor cu: Dida Drăgan, Mirabela Dauer, Angela Similea, Sanda Ladoși, Angela Stoica, Adrian Romcescu, Gabriel Dorobanțu și Aurel Moldovan ■ 23,50 Actualități ■ 0,10 GONG! Emisiune de critică și actualitate teatrală ■ 0,40 Ritmuri muzicale cu: Freedy Johnson, Queen, Martirio, Tenesse, Alex de la Nuez (TV Spaniolă).

TVR 2

7,00 La prima oră: Știri ROMPRES; Buletin meteo; Gimnastica de dimineață; Informatii utile; Desene animate (I); Autografe muzicale; Trei minute pentru sport; Cronica șoselei; Unde mergem?; Simezele orasului; Avocatul casei; Dedicații muzicale; Ce spun astrele?; Calendar; Desene animate (II); Actualități; Puncte cardinale; Maxima zilei ■ 9,20 Terra - Via Satelit. Antarctica. Expeditie la Polul Sud - Insula Mallorca (TV Spania); O noapte la Rio. Peisaje citadine spectaculoase, ritmuri de samba și bossanova, figuri reprezentative ale metropolei braziliene (CFI); Constitutia SUA. Ep.1: Libertatea de exprimare. Prima parte ■ 11,40 Desene animate. Cartea junglei ■ **12,10 Film artistic: Somnul insulei** (Productie Solaris-Film), Coproductie Star-Film, Cinerom, 1994). Ecranizare după romanul "Al doilea mesager" de Bujor Nedelcovici. Cu: Ovidiu Iuliu Moldovan, Marcel Iureș, Ștefan Sileanu, Elena Albu, Dan Condurache, Mircea Albulescu, Natașa Raab, Costel Constantin, Vlad Rădescu ■ 14,00 Actualități ■ 14,10 Ecran de vacanță. Desene animate; Muzică; Jocuri ■ 15,00 Film serial: Politia intervine (Police Rescue, BBC, 1993). Ultimul episod ■ 15,50 Desene animate: Noi povestiri din orașul cu palmieri (Japonia) ■ 16,15 Film serial: Pasiuni secrete (Columbia, 1992). Ep. 34 ■ 17,00 23 de milioane (I). Apele minerale românești în fata concurentei străine; Casa de compensatie; Legea privind introducerea în tară a autoturismelor mai vechi de 8 ani, din nou în actualitate?! ■ 17,45 Film serial: Iubiri amăgitoare (Venezuela). Ep.16 ■ 18,30 23 de milioane (II). BIFE '95 - un nou examen pentru producătorii români. Transmisiune directă de la Tîrgul International de mobilă - București '95 ■ 20,00 Cu cărțile pe fată. Noutăți editoriale într-o selectie realizată de Cătălin Tîrlea ■ 21,00 TVM. Mesager ■ 21,30 Între DA și NU. Urbanismul "Micului Paris". Despre programele de urbanism ale Capitalei într-un dialog cu arhitectul șef al municipiului București ■ 22,00 CREDO. Rugăciunea ■ **23,15 Teatru tv. Patima de sub ulmi**, de Eugene O'Neil. Spectacol sponsorizat de Electronum S.A. Traducerea Petru Comarnescu. Adaptarea Dinu Cernescu. În distribuție: Mircea Albulescu, Adriana Trandafir, Florin Piersic jr., Valentin Teodosiu, Constantin Cotimanis.

TELEVIZIUNI LOCALE

TVR IAȘI

Pr.I, orele 14,10 - 15,05 - EST MERIDIAN MAGAZIN. Note, știri și reportaje din Moldova ■ Accente ■ Memoria locurilor: Cu Ion Creangă prin "Amintiri din copilărie" ■ Săptămîna muzicală ■ Trimbulinzii: Tineretea zborului ■ Videoclipul emisiunii.

EUROPA NOVA

Program special de vacantă ■ **18,05 Euromusic** ■ 18,20 Stampe timisorene (I) ■ 18,30 Desene animate ■ 18,50 ROOL L.K. - Girl I Need You ■ 19,00 Reporter Europa Nova ■ **19,15 Îngerul** (f, SUA). Regia: John Cornell; cu: Paul Hogan, Elias Koteas, Linda Kozlowski ■ **20,45 Lumea la microscop**. Italia - apărarea de calamități; Primele 365 de zile din viata unui copil (I); Ecosisteme ■ 21,30 Muzică în concert - Dire Straits (II) ■ 22,00 Premiile Clio'94 (III) ■ **22,00 Antrenorul** (f, Italia). Regia: Sergio Martino; cu: Lino Bosifi, Gigi Sammarchi).

TELEVIZIUNE PRIN SATELIT - RECOMANDĂRI

M6

■ 13,00 Ce vrăji a mai făcut nevasta mea? (s). "Fantoma lui McTavish"
■ 18,00 Hit machine. Magazin muzical
■ 21,50 Dr. Quinn (s). "Trenul"
■ 23,45 Pasiuni (f), regia Kevin Meye, cu Robby Benson, Jennifer O'Neill, Ludie Denier. Hillary Wayne, jurnalistă, fost top model, decide să scrie un articol despre Alex, un deținut ce urmează a fi eliberat pe cuvînt...

TF1

■ 17,50 Club Dorothée estival. Magazin pentru tineri. Din sumar: Primele sărutări; Clip; Jocuri: cadoul clubului; Numărul cîștigător
■ 18,20 Elena și băietii (s); "Jimmy"
■ 20,50 De ce-urile Domnului De ce. Domnul De ce răspunde oricărui fel de întrebări, mai naive sau mai îndrăznete...
■ 21,45 Alo, maman, aici copilul (co, SUA, 1989); regia Amy Heckerling. Cu: John Travolta, Kristie Alley. Mollie așteaptă un copil al cărui tată este un bărbat însurat cu altă femeie. Mollie este dusă la maternitate de un tînăr șofer de taxi care îi devine prieten și... baby-sitter...

France 2

■ 19,10 Printul din Bel Air (s): "Trăiască studiile"
■ 20,15 Studio Gabriel. Divertisment. Invitati: Jean-Marie Bigard și David Coperfield
■ 23,35 Și eu, și eu (co); regia: Jean-Luc Moreau
■ 2,00 Florile neliniștii (f); regia: Corey Allen; cu: Luanne Ponce, Tom Kurlander, Shanna Reed. Laurisa Anello este o adolescentă a cărei frumusețe este în plină înflorire. Curt Harper, de 24 de ani, arbitrul echipei de softball este răpus de farmecul ei...

Pro 7

■ 7,15 Desene animate și program pentru copii
■ 11,00 Secretul incasului (f. av., SUA 1954), regia Jerry Hopper, cu Charlton Heston, Nicole Maurey, Robert Young. Aventurierul Harry Steele, împreună cu căutătorul de aur Ed Morgan, încearcă să găsească legendara comoară a incașilor, și luptă pentru favorurile unei femei frumoase
■ 18,55 Toti sub același acoperiș. Cîinele trebuie să dispară! (s. co., SUA 1990), cu Jo Marie Payton-France, Reginald Veljohnson
■ 21,15 Orele destinului. Lupt pentru copilul meu. TV-Movie, SUA 1988, regia Robert Markowitz, cu Anne Archer, John Heard, Cassey Moses Wurtzbac. După despărțirea de Ted, sora medicală Abbey trăiește împreună cu fiul ei Willie o viață simplă, fericită pînă cînd fostul sot, acum recăsătorit, încearcă, folosind toate mijloacele, să-i răpească băiatul...
■ 23,55 Barbaras Baby. Omen III (f. fant., SUA 1980), regia Graham Baker, cu Sam Neill, Rossano Brazzi, Don Gordon

SAT 1

■ 17,00 Baywatch: Salvamarii din Malibu. Problema vinovăției (s.a.)
■ 18,00 Să riscăm! Emisiune-concurs cu Gundis Zambo
■ 22,15 Hunter. Ajuns de destin (s.p.)
■ 0,35 Asasinate bizare (thriller, SUA, 1967); regia: Jack Smight; cu: Rod Steiger, Lee Remick, George Segal. Un asasin psihopat strangulează în New York femei de vîrstă mijlocie. Detectivul Blümel, care cercetează cazul, se îndrăgostește de Kate care, fiind una dintre martore, este următoarea pe lista ucigașului...

RTL Television

■ 14,00 Hobby-ul ei este crima. Asasinarea lui Sherlock Holmes. Partea a II-a (s.p)
■ 19,30 Exclusiv - Magazinul vedetelor, cu Frauke Ludowig
■ 21,15 Dubla interventie. Afaceri brisante (Partea I-a)
■ 22,15 Detectivul Hanks. Lipsit de noroc pentru vecie
■ 1,30 Cheers. Ultimul tangou

RAIDUE

■ 13,10 Cufărul lui Doctor Bayer. Timmy și ariciul. Telefilm
■ 18,25 Film. Un medic printre ursi. Rugăciune pentru cineva pe care l-am iubit
■ 19,45 Hunter. Milionul lui Bocota'. Telefilm
■ 21,40 Masca de noroi. Film western, 1952. Regia Andre' de Tot. Cu Gary Cooper, Phillis Thaxter.

EUROSPORT

■ 12,30 Fotbal. Eurogol
■ 15,30 Atletism. Circuitul profesionist de triatlon. Turneul de la Toronto. Ediția trecută, rezervată exclusiv bărbaților, a fost cîștigată de australianul Greg Welch. La sfîrșitul sezonului 1994, topul triatloniștilor era dominat de Simon Lessing (Marea Britanie) la masculin și de Karen Smyers (SUA) la feminin
■ 16,30 Ciclism. Turul Spaniei. În direct, etapa a treia: Santander - Alto Naranco (Oviedo), 206 km
■ 21,00 Magazinul sporturilor cu motor. Din sumar: Campionatul britanic pentru autoturisme (BTCC) - Snetterton; Campionatul german pentru autoturisme (DTM), în varianta ITC - Magny-Cours; Trofeul Ferrari - Salzburgring; Campionatul Mondial de superbike - Hockenheim.

TELECABLE

9,00 Deschiderea emisiunii - 9,05 Show maraton pentru cei mici ■ 12,00 Film: Cobra ■ 13,30 Film: Războinicii ■ 15,00 Film: Schimbarea ■ 16,30 Film: Iată ce s-a întîmplat ■ 18,00 Film: Cei doi Hart se întorc I și II ■ 21,00 Film: Zidul tăcerii ■ 22,30 Film: Fiice fugite de acasă ■ 0,00 Film: Amenintare pentru societate II ■ 1,30 Film: Lăcomie.

RADIO NORD-EST

5,30 - 10,00 Micul dejun - Emisiune matinală de informatii și muzică, știri din actualitatea locală, informații utilitare, horoscop, sfatul medicului, informații economice, concursul dimineții, relatări în direct din diferite puncte ale orașului (6,00 -6,30 - Buletinul de știri și programul Actualitatea, preluate de la BBC). Realizatori: Cătălin Lența și Cătălin Elisei ■ 10,00 - 14,00 Fir direct. Timp de patru ore în contact direct cu viața orașului: informatii din actualitatea locală, răspunsuri la întrebările ascultătorilor, relatări în direct, concursuri, muzică. Realizator Iulia Mihalache ■ 14,00 - 14,30 BBC: Buletinul de știri și Actualitatea ■ 14,30 - 18,00 Turnul de control - cea mai importantă emisiune informativă a zilei; 14,45 Paralela sport; 16,30 Puls Nord Est - știri, reportaje, interviuri, relatări din actualitatea locală și națională; 17,30 Financiarul - rubrica de informații economice, muzică. Realizator Ovidiu Șimonca ■ 18,00 - 19,00. BBC: Buletinul de știri și Actualitatea ■ 19,00 - 21,00 Buzduganul de seară. Emisiune de divertisment: muzică și concursuri. Realizatori: Livia Susanu și Daniel Buzdugan ■ 21,00 - 21,30 BBC: Buletinul de știri și Actualitatea ■ 21,30 - 22,00 Puls Nord-Est - ediția de seară (știri, reportaje, interviuri, relatări din actualitatea locală și națională) ■ 22,00 - 24,00 O emisiune despre America și muzica americană, cu Liviu Cangiopol, Andrei Partos, Sandi Leonties și doi invitați surpriză. Realizator Costi Rezlescu ■ 1,00 - 3,00 ROB MC LEEAN SHOW - VOA EUROPE ■ 3,00 - 4,15 Albumul nopții ■ 4,15 - 5,00 Jazz - VOA EUROPE ■ 5,00 - 5,3- Ritmuri de înviorare.

DIN TELEFOANELE, SCRISORILE ȘI AUDIENȚELE ZILEI

Rubricile "Din telefoanele, scrisorile și audiențele zilei" și "Ultimul vagon poștal" au menirea de a asigura un dialog direct între cititori și reprezentanții principalelor instituții publice. În cadrul acestor rubrici cititorii își pot exprima opiniile în legătură cu diverse probleme locale și de interes național. Semnatarii scrisorilor sînt rugați să folosească un limbaj decent și să nu aducă acuzații nefondate.

Redactorul de serviciu răspunde apelurilor dvs. la numerele de telefon 271271 și 172557 la orice oră din zi și din noapte.

■ Gardul - unitate de măsură

Cititoarea ***Maria-Antoaneta Iordăchescu, din strada Ciric 6, bl. Z-1***, care este împuternicită de către sotul său, Neculai Iordăchescu, veteran de război, să-i reprezinte interesele, ne-a adus la redacție o scrisoare pe care a intitulat-o sugestiv "Comisia fondului funciar Podu Iloaiei măsoară terenul cu «gardul»".

"În ziua de 23 august 1995, în satul Scobîlțeni, comuna Podu Iloaiei, la locul numit «Pe deal» s-a făcut o nouă măsurătoare, sub motiv de a corecta nedreptățile, dar care au devenit mai mari pentru unii. În partea de est a acestui teren sînt case construite pe timpul C.A.P., ai căror proprietari sînt alții decît proprietarii terenurilor; deci suprafața acordată unui imobil nu corespunde întocmai cu suprafata terenului ce îl deținuse. Măsurătoarea s-a făcut de către tehnicianul O.C.O.T.A., doamna Sîrbu, în ordinea proprietăților, aplicînd ca bază de măsură lungimea gardului fiecărei case, fără vreo legătură cu suprafața reală pe care a deținut-o proprietarul. După această măsurătoare aberantă a reieșit că unii dețin mai mult, iar alții mai puțin decît li se cuvenea legal. Noi am avut aici două hectare, după registrul agricol; la măsurătoarea din 1992 ni s-a acordat numai 1,37 ha pe care le-am folosit pînă acum, cînd în urma «măsurătorii» cu gardul, ni s-a redus la 0,80 ha. La insistentele mele mi s-a răspuns că atît a rezultat din măsurătoarea cu «gardul» și atît primesc. Soluția merită un premiu pentru ineditul ei! Solicit măsurarea terenului în mod corect și legal, nu fantezist. Am depus la Primăria Podu Iloaiei o contestație 4572/25 august 1995 și o sesizare la Prefectură cu nr. 1649/24 august 1995. Am apelat la ziar deoarece eforturile mele de a fi primită în audiență la domnul prefect sau subprefect au esuat, datorită cerberilor de la usa Prefecturii ce-i păzesc cu strășnicie, să nu fie deranjați de nedreptățile muritorilor de rînd."

Poate că semnalul transmis prin noi se va bucura de o mai mare atenție, nu de alta, dar altfel s-ar putea ca măsurarea cu "gardul" să devină definitivă!

■ În semn de protest

Carmen Spatariu, administrator al firmei S.C. CARMEN S.R.L., a angajat ca agent comercial pe tînărul Cătălin Chiriac, domiciliat în bulevardul Alexandru cel Bun 43, bl. X-2 bis, et. 7, ap. 1, căruia i-a încredințat mărfuri în gestiune și microbuzul-Barcas IS-01-AFX, cu remorca 3-IS-7673. Aceste mijloace de transport sînt înmatriculate pe numele societății și servesc la transportarea diverselor mărfuri. În urmă cu circa trei săptămîni, lui Cătălin Chiriac i s-au inventariat mărfurile ce le avea în primire și cu această ocazie au reieșit cîteva inadvertențe care trebuiau lămurite cu administrația firmei. Tînărul a evitat explicațiile, și, din această cauză, nu și-a primit salariul cuvenit. În chip de represalii, a pus stăpînire (de la data de 31 august a.c.) pe mijlocul de transport pe care-l avea în exploatare și, în plus, și pe cheile de la depozitul societății. Considerînd că maniera în care a înțeles cel nemulțumit să acționeze față de societatea de la care își cîștigă existența, administratorul firmei a reclamat abuzul săvîrșit la comandantul Poliției Municipale și ne-a informat și pe noi despre această situație.

■ Cînd calculatorul este în revizie...

Veteranul Ilie Dumitru nu a primit indemnizația de veteran ce i se cuvenea pe lunile iunie, iulie și august și, ca urmare, a făcut o cerere către Direcția Muncii să lămurească problema. I s-a spus că drepturile sale au fost expediate în satul Rusenii Noi, comuna Holboca (în loc de satul Păun, comuna Bîrnova) și au fost returnate (adresant necunoscut). A făcut o nouă cerere, pentru a se rectifica eroarea și a primit răspuns verbal că va trebui să aștepte pînă în luna octombrie, calculatorul central fiind în revizie. Am luat legătura cu Oficiul de pensii, care ne-a confirmat că veteranul respectiv este luat în evidență și va primi întreaga indemnizație, pe toate lunile restante, între 3-12 octombrie. Prin urmare, veteranul Ilie Rotaru să mai aștepte puțin, deoarece va primi drepturile cuvenite, este adevărat, cu întîrziere, dar nu s-au pierdut și nu s-a sustras nimic, așa cum se insinua în scrisoarea dumisale.

Constantin IURAȘCU
Teo POPESCU

SEMNAL EDITORIAL

Noi apariții la Editura "Moldova"

■ *"Legea iubirii" - fratele Emilian de la Neamț*

"«Legea iubirii» este unica psaltire originală, ortodoxă, de profund specific national(...). Un autentic "homo religiosus", fatele Emilian se înscrie cu cei trei sute cincizeci de psalmi ai săi în spiritul prototipului biblic - în durata vechii tradiții imnografice. Dumnezeu este absolutul, emblemă a perfecțiunii și armoniei. Rostitorul de psalmi, într-o lume neliniștită și uitucă, întelege să facă operă mărturisitoare și de rememorare. Proiectîndu-se pe ecranul veșniciei, o dată în planul apropiat, alteori în depărtări fără margini, o dată printre raze incandescente, altă dată prezentă invizibilă, doar bănuită, divinitatea cheamă și este chemată în milioane de feluri. Cum permanenta se reactualizează necontenit, psalmii din «Legea iubirii» sună ca niște refrene ale unei imense corale de îngeri, implică variante nesfîrșite, replămădiri și acorduri în care cîntul, smerenie și conștiința efemerității omului, stimulează poezia" (prof. dr. doc. Constantin Ciopraga, membru al Academiei Române).

■ *"Istoria filosofiei grecești" - Wilhelm Windelband*

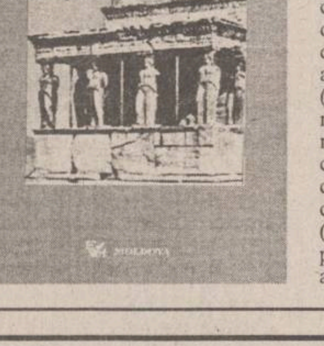

"Întrucît W. Windelband (1848-1915) a studiat de aproape filosofia în totalitatea ei, «Istoria filosofiei grecești», publicată de mine în traducerea de față după a patra coalitie germană, prezintă o valoare deosebită, ca una ce este tratată din punctul de vedere al unui cunoscător serios al cugetării omenești în toate direcțiile și în toate vremurile" (Tudor D. Ștefănescu)

■ *"Istorie scrisă în engleza veche" - Adrian Poruciuc*

"Titlul cărții are în vedere două principale aspecte: în primul rînd, istoria nu a putut fi consemnată decît cu ajutorul limbii; iar limba, la rîndul ei, este prin ea însăși depozit de istorie. Acestea fiind luate în consideratie, am tradus și comentat mai des fragmente din documente ce oglindesc momente de mare însemnătate din istoria anglo-saxonă. Dar, în același timp (chiar cu riscul de a agasa pe cei mai putin interesati de lingvistică), m-am străduit să evidentiez continutul de istorie cuprins în chiar formule, sensurile și implicațiile cuvintelor vechi, engleze (unele dispărute între timp, altele perpetuate pînă în engleza de azi)". (Adrian Poruciuc).

■ *"Energia care vindecă. Spiritoterapie" - V. O. Pașcanu*

"Ideea existentei în om a unei scîntei divine, numită spirit, îmi este necesară deoarece cu ajutorul ei reușesc să vindec suferintele. Aceasta nu o sustin cu vorbe, ci cu rezultatele care pot fi verificate de cititor pe propria sa persoană. Omul nu este cel descris în cărțile de anatomie, fiziologie sau psihologie; el nu este o constructie carnală deoarece gîndește; nu este o simplă vietuitoare, deoarece are ceva care lipsește celorlalte specii; este ceva mult mai profund, mai complex și încă misterios. (...) Omul ascunde o serie de posibilități și performante uluitoare, care nu pot fi sau sînt parțial explicate de știință" (Viorel Olivian Pașcanu).

☎ TELEFOANE UTILE

☎ SALVARE: 961
☎ POMPIERI: 981
☎ POLIȚIE: Inspectoratul Județean Centrala 140720; Dispecerat 146666; Municipiu Centrala 140020 Dispecerat 146840/955 Ofiter de serviciu 146850; Serviciul Circulație - 140070.
☎ SERVICII MEDICALE MOBILE (asistentă medicală de urgentă la domiciliu): 113130/569, zilnic între orele 7,00-23,00
☎ AGENȚIA C.F.R.: 147673
☎ INFORMAȚII GARĂ: 146333
☎ AUTOGARĂ: 146587
☎ TAXICOM, dispecerat: 953, 146593
☎ AGENȚIA TAROM: 115239
☎ INFORMATII AEROPORT: 178126
☎ STATII PECO: Baș Ceauș - 176865; Aurel Vlaicu - 175872; Bucium - 132891; Crișan - 112182; Păcurari - 164142; Sărărie - 147480.
☎ A.C.R. - informații utile: 112345, 130177.
☎ DISPECERATE: R.A. Gaz-Metan - 141737; R.A. Apă-Canal - 142451; Renel - 147070, deranjamente - 929; Termoficare - 141956; R.A. Locuința - 112434; Telefoane - Deranjamente - 921; Protecția mediului - 147010.
☎ GARDA FINANCIARĂ: 114065, 112427.
☎ ADMINISTRAȚIA FINANCIARĂ: 143030
☎ NOTARIAT: 147574
☎ TRIBUNAL: 146300
☎ PROCURATURĂ: 212566
☎ CAMERA DE COMERȚ: 117757
☎ CENTRUL MILITAR JUDEȚEAN: 146370
☎ STATUL MAJOR JUDEȚEAN DE APĂRARE CIVILĂ: 147594
☎ HOTELURI: Moldova - 142225; Traian - 143330; Unirea - 142110; Continental - 114320; Sport - 137817.
☎ POLICLINICA CU PLATĂ: triaj informații - 117244
☎ OFICIUL JUDETEAN PENTRU PROTECȚIA CONSUMATORILOR: 145392.
☎ LABORATOR ANALIZE "PRO FAMILIA": 230431

REPARAȚII

☎ Tîmplărie - 158588
☎ Rașchetat parchet - 126923
☎ Hidroizolații terase, subsoluri, garaje - 174340
☎ Închideri balcoane - 117512
☎ Sobe, construcție-curățire - 177878
☎ Instalații sanitare - 160164
☎ Reparații mașini de spălat rufe, vase, mașini de uscat, rebobinări motoare - 173204
☎ Frigidere - 251006

Monitorul cotidian de informații

Str. Smîrdan nr. 5 ■ Tel. 17.25.57; 271271; 271333; 271467 (centrala) ■ Fax 27.04.15
■ Publicitate tel./fax 14.47.76
■ REDACTOR SEF - Dan Radu
■ REDACTOR SEF ADJUNCT - Ovidiu Șimonca
■ SECRETAR GENERAL DE REDACTIE - Marius Cristian

SEFI DEPARTAMENTE:
■ Eveniment local: Toni Hrițac (int. 110)
■ Investigatii: Vali Știrbu (int. 110)
■ Eveniment national si international: Cristian Racu (int. 110)
■ Economic: Costel Stroescu (int. 117)
■ Cultură: Dorin Popa (int. 109)
■ Sport: Nicolae Grecu (int. 107)
■ Redactor de serviciu: Constantin Iurașcu (int. 124)
■ Fotoreporter: Constantin Plop
■ Grafică: Lucian Amarii, Daniel Melinte
■ Publicitate: Cristina Labonțu (int. 122, fax 144776)
■ Difuzare: Mihai Tudose (int. 120)
■ Contabilitate: Antoneta Filip (int. 112)

ABONAMENTELE se pot face la orice Oficiu Poștal din țară.
MONITORUL figurează în catalogul Presei interne la poziția 838.

NORD-EST PRESS
- agenție de presă -
Str. Smîrdan nr. 5 ■ Tel. 17.25.57; 271271 (centrala) ■ Tel 14.56.10
■ EDITOR: Mona Dîrțu

EDITOR
NORD-EST
Str. Smîrdan nr. 5 ■ Tel. 17.25.57; 27.12.71 ■ Fax 27.04.15
Director general: ALEXANDRU LĂZESCU
Director editor: FLORIN ZAMFIRESCU
Director de marketing: CEZAR CALUSCHI
Director executiv: GABRIEL RUSU

TIPAR OFFSET: MULTIPRINT, Iași str. Sf. Lazăr nr. 49

MONITORUL EXTERN

Sperantele lui Saddam au fost spulberate

Sancțiunile împotriva Irakului nu vor fi suspendate în viitorul apropiat

Rolf Ekeus, responsabil ONU însărcinat cu dezarmarea în Irak, a declarat ieri, în urma întrevederii avute, la Bonn, cu ministrul de Externe german, ***Klaus Kinkel***, că șansele ca sanctiunile impuse împotriva Bagdadului să fie suspendate sînt deosebit de reduse. Ekeus a precizat că statele membre ale Consiliului de Securitate nu sînt dispuse să decidă suspendarea sancțiunilor, pentru a constrînge astfel Irakul să se supună tuturor rezoluțiilor ONU în problema dezarmării. La rîndul său, Klaus Kinkel a apreciat că, potrivit datelor furnizate de unul dintre ginerii liderului irakian, ***Saddam Hussein***, cu privire la programul de înarmare, suspendarea embargoului decis împotriva Bagdadului nu se justifică. În acest context, Kinkel a reiterat faptul că, cel putin pentru moment, suspendarea acestor sancțiuni nu poate fi luată în discuție.

Serie de atentate în Franta

Poliția franceză a dezamorsat o bombă în Paris

Poliția franceză a dezamorsat o bombă descoperită, ieri, în apropierea unei stații de metrou din centrul Parisului, au anunțat surse ale poliției citate de Reuter. Un pasager a observat bomba și a chemat poliția. Cu o zi în urmă, o bombă explodase într-o piață din Paris, rănind patru persoane. A fost cel de-al patrulea atentat în Franța, în decurs de două luni. Grupul Islamic Armat, grupare scoasă în afara legii de guvernul algerian, și-a asumat responsabilitatea pentru primele două atentate. Comisiile de anchetă sustin ipoteza potrivit cărora grupările se răzbună pe autoritățile franceze pentru sprijinul acordat guvernului militar din Alger.

Modestie sau teamă de hoti?

Regina Elisabeta dezminte: nu este cea mai bogată persoană din Anglia

Regina Elisabeta a II-a a Marii Britanii este cea mai bogată persoană din țară, fiind în posesia unei averi de 2,2 miliarde de lire sterline, indică sondajul anual efectuat de revista Business Age. Palatul Buckingam a respins imediat aceste informații, catalogîndu-le drept "ridicole" și "eronate". Business Age, care publică în fiecare an lista celor mai bogate 500 de persoane din Marea Britanie, l-a plasat pe locul doi pe magnatul supermagazinelor, ***David Sainsbury***, cu 1,6 miliarde lire, urmat de ***Paul Raymond***, cunoscut pentru afacerile sale în domeniul divertismentului și proprietăților imobiliare, cu 1,55 miliarde lire sterline, informează Reuter.

În Cecenia, războiul mocneste încă

Doi soldați ruși au fost uciși și cinci răniți de către rebelii ceceni

Doi soldați ruși au fost uciși și cinci răniți, duminică, în timpul unui atac al rebelilor ceceni, au transmis ieri agentiile ruse de presă Itar -Tass și Interfax, preluate de Reuter. Oficialități militare ruse au declarat că separatiștii ceceni au deschis focul asupra trupelor Moscovei de 19 ori în ultimele 24 de ore. Ciocnirile izolate au continuat de la semnarea, în iulie a.c., a unui acord militar între cele două părți, care prevede predarea armelor de către rebelii ceceni. Președintele rus ***Boris Elțîn*** l-a delegat pe ***Oleg Lobov***, secretar al Consiliului de securitate al Rusiei, să se ocupe de problema cecenă, acesta urmînd să sosească la Groznîi în cursul săptămînii.

Emisarul președintelui american minimalizează problema pauzei intervenite în raidurile NATO asupra sîrbilor bosniaci

"Nu cred că doar cîteva ore, fie de calm, fie de bombardamente, mai au vreo importanță"

■ *sîrbii bosniaci trebuiau să-și retragă gurile de tun din jurul orașului Sarajevo pînă aseară*

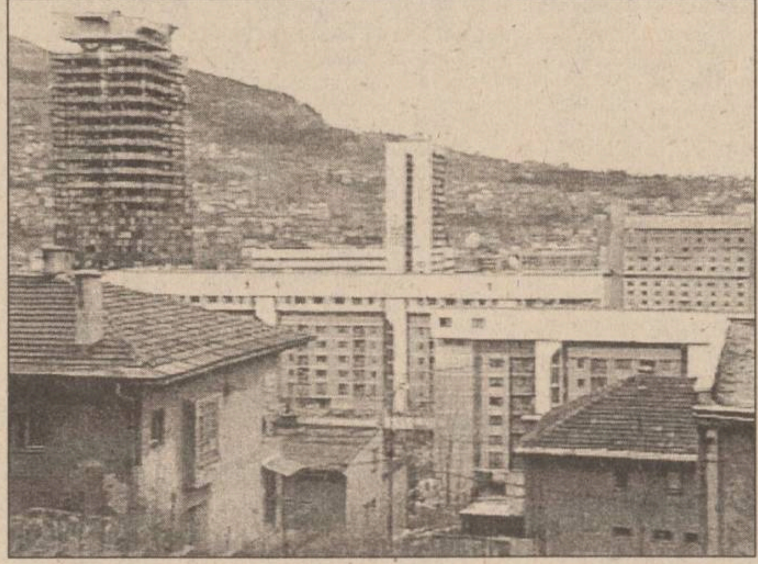

Sarajevo - orașul care va împlini patru ani de asediu

Sîrbii bosniaci au fost avertizați să ridice asediul impus acum mai bine de trei ani capitalei bosniace pînă noaptea trecută, la ora 23:00 (ora locală), în caz contrar urmînd a se confrunta cu reluarea bombardamentelor aviației NATO. Oficiali ai Națiunilor Unite au declarat că Alianța Nord-Atlantică va verifica îndeaproape măsura în care sîrbii bosniaci se conformează cererilor NATO și ONU, nefiind exclusă declanșarea în prealabil a unor raiduri aeriene, ca răspuns la orice acțiune ofensivă a fortelor sîrbe.

Emisarul special al Națiunilor Unite, ***Yasushi Akashi***, a declarat că NATO va relua raidurile aeriene asupra sîrbilor bosniaci dacă aceștia nu-și vor retrage armamentul greu din jurul orașului Sarajevo. Raidurile aeriene masive ale NATO asupra pozițiilor sîrbe din Bosnia, începute miercurea trecută, au fost întrerupte vineri, lăsînd cale liberă negocierilor cu generalul ***Ratko Mladici***, comandantul trupelor sîrbe.

Emisarul special al Statelor Unite în Bosnia, ***Richard Holbrooke***, a afirmat că temerile guvernului bosniac privind pauza prea mare intervenită în raidurile NATO asupra sîrbilor bosniaci nu sînt întemeiate. ***"Ne-au trebuit atîția ani ca să ajungem la acest punct, încît nu cred că doar cîteva ore, fie de calm, fie de bombardamente, mai au vreo importanță"***, a declarat Holbrooke agenției de presă Reuter.

Epidemia de holeră din sudul Ucrainei continuă

Luna aceasta ar putea interveni o explozie a îmbolnăvirilor de holeră

■ *pînă acum s-au înregistrat 400 de persoane, spitalizate cu diagnosticul de holeră*

În ciuda eforturilor medicilor, epidemia de holeră din sudul Ucrainei continuă. Pînă acum au fost spitalizate 400 de persoane cu diagnosticul de holeră. Vibrionul holerei a fost depistat nu numai în apele poluate ale instalațiilor de epurare învechite, dar și în rîuri, golfuri marine, rîuri și chiar în puțurile individuale ale sătenilor. Serviciile sanitare au luat măsurile necesare în vaste zone, însă tensiunea nu a scăzut. Potrivit observațiilor specialiștilor, făcute de-a lungul anilor, în septembrie se poate aștepta o explozie a îmbolnăvirilor. Persoanele care au fost în concediu se înapoiază din sud acasă, însă aceasta nu înseamnă că ei sînt și purtători ai bolii. Medicii previn că vibrionul holerei poate fi adus în prezent cu pepenii din zonele din sud.

Al IV-lea Congres ONU al femeilor a început ieri la Beijing

■ *se așteaptă ca la această conferință să se adopte o strategie mondială pentru dezvoltarea femeilor în viitorul deceniu, care va trebui să elimine probleme precum sărăcia, inegalitatea politică, planningul familial și avortul*

Cel de-al patrulea congres ONU al femeilor și-a deschis lucrările la Beijing, capitala Chinei. La el participă peste 10.000 de delegați din aproape 190 de țări. La ceremonia de deschidere, delegații au fost salutați de către președintele chinez ***Jiang Zemin***, care a afirmat că modul în care China se ocupă de femei constituie un model pentru restul lumii: ***"Guvernul chinez a privit întotdeauna egalitatea între sexe drept o măsură importantă de civilizație. Femeile chineze au devenit stăpîne ale acestui stat și ale acestei societăți de cînd a fost fondată Republica Populară".***

"A început o revoluție. Nu există drum de întoarcere", a declarat secretarul general al Conferinței, ***Gertrude Mongella***, adăugînd că această conferință va discuta schimbarea statutului femeii, caracterizat în prezent prin inegalitate. Una dintre cele mai mari conferințe organizate vreodată de Națiunile Unite, Forumul va dezbate o Platformă de Acțiune, pentru combaterea sărăciei, bolilor, ignoranței și violenței care afectează milioane de femei, împiedicîndu-le să aibă un rol egal cu al bărbaților în societate.

La Marea Sală a Poporului au fost prezente, printre cele 185 de șefe de delegații, două femei-prim-ministru și mai multe soții de președinți de stat. Deschiderea a fost marcată printr-un spectacol grandios, una dintre emblemele acestuia fiind un gigantic porumbel al păcii - un balon cu gaz, controlat prin radio, care a plutit deasupra spectatorilor.

■ Circa 150 de femei, protestînd împotriva suferințelor îndurate de femei, au pătruns printre liniile forțelor de poliție care înconjurau locul de desfășurare a Forumului Organizațiilor Non-Guvernamentale pentru Femei, în suburbia Beijingului, Huairou. Ele constituiau avangarda unei puternice demonstrații a peste 1.000 de femei, îmbrăcate în negru și cu lumînări aprinse în mîini. Cele 150 de demonstrante au ignorat ordinul autorităților chineze, care le interzicea organizarea manifestației în zona de desfășurare a forumului. Un alt cordon de polițiști, care aveau brațele ridicate și strigau "Opriți-vă!", a reușit să le stopeze, puțin mai departe, pe femeile care mărșăluiau scandînd "Să mergem!".

■ Președintele Consiliului suprem al clericilor (HCU) din Arabia Saudită, care este instanța religioasă cea mai înaltă a țării, s-a pronunțat, duminică, împotriva participării femeilor musulmane la lucrările Forumului mondial al femeilor de la Beijing, întrucît, ***"unele din punctele înscrise pe ordinea de zi a acestuia sînt contrare principiilor islamice și promovează obscenitatea"***. Președintele HCU, ***Abdul-Aziz Bin Baz***, a fost foarte "tăios" în această problemă, declarînd că ***"Forumul femeilor de la Beijing acționează în direcția eliminării legilor ce fac diferență între bărbat și femeie și cheamă la desfrîu, prin practicarea liberă a sexului, în afara legăturii prin căsătorie"***. Arabia Saudită nu și-a trimis o delegație la Forumul de la Beijing.

■ Ofițeri ai securității chineze au împiedicat-o pe ***Winnie Mandela***, soția președintelui sud-african, Nelson Mandela, în prezent separată de acesta, să participe la ceremonia de deschidere a Forumului Internațional al Femeilor. Un purtător de cuvînt al d-nei Mandela a declarat că soția președintelui sud-african a sosit cu întîrziere și că, în pofida protestelor acesteia, ofițerii chinezi care asigură securitatea celor prezenți la conferință i-au interzis accesul în sală.

Mururoa devine punctul cel mai fierbinte al planetei

Vasele Greenpeace vor trece în "zona de excludere" instituită de autoritățile franceze

■ *conducerea franceză este uimită de protestele anti-nucleare din partea țărilor aliate ale Franței*

Protestatarii de la bordul iahturilor din "flotila păcii" au declarat autorităților franceze că intenționează să pătrundă în "zona de excludere" dintre atolul Mururoa și Fangataufa, unde Franța urmează să efectueze mai multe teste nucleare. Unul din membrii flotilei, neo-zeelandezul ***Tony Atkinson***, a declarat că navele au cerut dreptul de "trecere inofensivă" printre cele două atoluri, intenționînd să pătrundă astăzi în "zona de excludere", pentru a împiedica planificatele teste nucleare subterane, care ar putea începe în orice moment. ***"Trebuie să facem totul pentru ca acele bombe să nu fie detonate. Dacă putem să le distragem atenția, să le punem obstacole în cale, să-i intimidăm, atunci asta vom face"***, a declarat Atkinson. El a adăugat că 11 nave care protestează împotriva testelor se află acum în apropiere de Mururoa, șapte dintre ele fiind neo-zeelandeze.

Echipajul de pe iahtul "Tui", trimis către Mururoa de guvernul din Noua Zeelandă ca simbol al opoziției acestei țări față de testele nucleare, a declarat că a întrerupt contactul cu două dintre nave, după ce acestea au pătruns în zona interzisă în timpul nopții trecute. Atkinson s-a declarat dezamăgit de atitudinea vasului guvernamental, declarînd că acesta pare mai degrabă interesat în evitarea unui conflict diplomatic, decît în protestul împotriva testelor nucleare. La Canberra, guvernul australian a anunțat că l-a convocat pe ambasadorul francez în Australia, pentru explicații în legătură cu capturarea unui vas al organizației ecologiste "Greenpeace" în apele internaționale, înainte, deci, de a fi violat apele teritoriale franceze din jurul centrului de testate atomică din atolul Mururoa.

Ministrul francez de Externe, ***Hervé de Charette***, s-a arătat șocat de atitudinea unora din aliații Franței din cadrul Uniunii Europene (U.E.) față de apropiata serie de teste nucleare, ce urmează a fi efectuate pe atolul din Mururoa. ***"Sînt pur și simplu șocat cînd unul sau altul din liderii țărilor U.E. fac declarații extrem de dure la adresa Franței, în vreme ce noi ne așteptam ca ei să manifeste înțelegere față de nevoile noastre imediate de apărare, mai ales că potențialul nuclear al Franței ar putea fi pus ulterior la dispoziția U.E."***, a declarat ministrul francez. El a adus elogii cancelarului ***Helmut Kohl***, care ***"a dovedit multă înțelegere în această problemă, în vreme ce în restul lumii s-a revărsat un val nemaipomenit de ipocrizie".***

Un puternic uragan a lovit Filipinele

Elicoptere și camioane au salvat, ieri, mai multe zeci de filipinezi izolați pe acoperișurile caselor lor în urma ploilor torențiale care au transportat tone de noroi de pe pantele vulcanului Pinatubo, relatează Reuter. Emma Tabalanza, membru al biroului regional pentru dezastre din provincia Pampanga, a declarat, însă, că mulți dintre cei aflați pe acoperișuri nu doresc să-și părăsească locuințele și bunurile dinăuntru. Populația din zonă a fugit din calea valurilor de noroi înalte de trei metri, care au umplut albiile rîurilor, scoțîndu-le din matcă.

Acest uragan, numit "Nina", este al doilea care lovește Filipinele în ultima săptămînă. Taifunul "Kent" a provocat moartea a cinci persoane în timpul traversării, săptămîna trecută, a teritoriului filipinez. Cea mai afectată zonă populată este orașul Bacolor, cu 20.000 de locuitori, aflat aproape complet sub apă și noroi.

Meteorologii filipinezi au avertizat populația care locuiește la poalele vulcanului Pinatubo să părăsească zona. Același avertisment a fost adresat și celor care locuiesc lîngă vulcanul Mayon, din capătul sud-estic al insulei Luzon. Traficul aerian a fost întrerupt la Manila, unde pistele aeroportului au fost inundate în urma ploilor torențiale. Paza de coastă a avertizat navele să nu se apropie de insula Luzon, pe unde urmează să treacă furtuna.

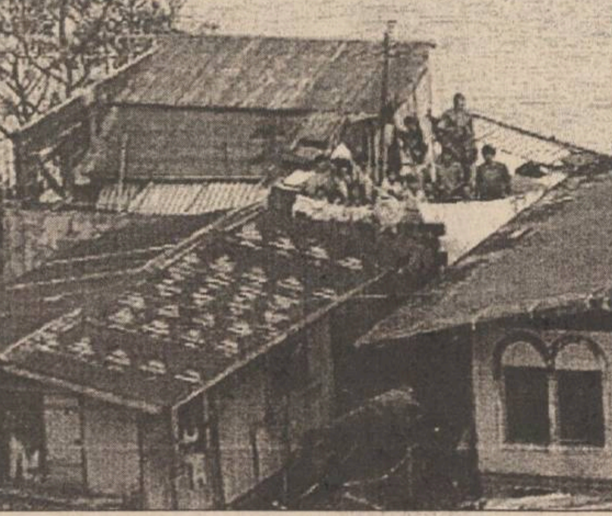

Noi victime pe altarul fundamentalismului islamic

Două călugărițe și un ziarist au fost uciși în Algeria

Două călugărițe, una dintre ele de cetățenie franceză iar cealaltă - malteză, au fost ucise duminică la Alger, a declarat purtătorul de cuvînt al Ministerului francez de Externe, preluat de Reuter. Ministerul francez de Externe s-a declarat ***"indignat de această crimă comisă cu lașitate"***. De la începutul războiului civil nedeclarat din Algeria, mai mulți preoți străini, unii dintre ei francezi, și cel puțin o altă călugăriță franceză au fost uciși de militanții islamiști. Doi indivizi înarmați, bănuiți că aparțin gherilelor musulmane, au împușcat mortal, ieri, un ziarist algerian. ***Said Tazrout***, reporter la cotidianul menționat, a fost împușcat în cap la cîțiva kilometri de casa sa din Tizi-Ouzou. Un alt ziarist algerian, de la aceeași gazetă, fusese împușcat în urmă cu două săptămîni. Redactorul șef căzuse și el victimă unui asasinat în luna decembrie a anului trecut. Peste 40 de jurnaliști și tehnicieni mass-media din Algeria au fost omorîți, în ultimii trei ani, în cadrul unei sîngeroase campanii a musulmanilor menite să ducă la răsturnarea guvernului algerian.

en detail FOCȘANI
L.V.G.
FOCȘANI en gros
NOI V-AM ADUS ACUM BUCUREȘTIUL CU 183 DE KM. MAI APROAPE DE DVS. !
CENTRU COMERCIAL EN GROS
ȘOSEAUA DE CENTURĂ KM. 183+100, DE85, FOCȘANI, TEL. 037-612.935

S.C. INTERCONSUL S.R.L.
IAȘI, STR. SF. LAZĂR NR. 4
TEL/FAX (4)-032-210.240
AGENȚIA DE CONSULTANȚĂ PENTRU RESTRUCTURARE, INVESTIȚII ȘI DEZVOLTARE
în colaborare cu
COMISIA NAȚIONALĂ A VALORILOR MOBILIARE BUCUREȘTI
și Societatea de intermediere a valorilor mobiliare INTERMEVA S.A. Iași,
organizează în zilele de 8,9 septembrie 1995,la Iași seminarul:
NOȚIUNI DE BAZĂ ALE PIEȚEI DE CAPITAL
Prelegerile seminarului ce vor fi susținute de experți ai COMISIEI NAȚIONALE A VALORILOR MOBILIARE vor avea următoarea tematică:
• Piața financiară și componentele ei (1,5 ore)
• Valori mobiliare (1,5 ore)
• Actorii pieței de capital - emitenții, investitorii, intermediarii (4,5 ore)
• Emisiunea și plasamentul valorilor (1,5 ore)
Seminarul se adresează tuturor celor interesați în emiterea de acțiuni și/sau obligațiuni, tranzacții bursiere și asigurarea plasamentelor de capital.
Înscrierea participării la seminar, pînă joi 7 septembrie 1995, la sediul Agenției de consultanță pentru restructurare, investiții și dezvoltare a S.C. INTERCONSUL S.R.L. din Iași, str. Sf. Lazăr nr. 4.
Taxa de participare este de 65.000 lei/ persoană.
Relații suplimentare la telefoanele: 032-210240, 032-210229, 032-210053.

UNIVERSITATEA TEHNICĂ "GH. ASACHI" IAȘI
Catedra de Management și Ingineria Sistemelor de Producție
str. Horia nr. 5, telefon: 032-140055
profil: INGINERIE ECONOMICA
NOU!
specializări în domeniile: textil, chimic și electrotehnic
misiunea secției: formarea de manageri performanți, capabili să asigure conducerea eficientă a firmelor în economia actuală
obiectivele secției:
■ abilități practice in inginerie, economie, conducerea afacerilor mici & mijlocii
■ abilități manageriale: managementul general, managementul cercetării - dezvoltării, managementul resurselor umane, managementul producției, managementul activităților comerciale, jocuri manageriale
■ asigurarea de cunoștințe economice pentru afaceri în economia de piață: finanțe, contabilitate, marketing, drept & legislație economică, comerț intern & internațional
■ informatică aplicată în ingineria, managementul și economia firmei: limbaje de programare, grafică pe calculator, proiectare asistată de calculator, modelarea & simularea sistemelor de producție
probe de concurs: • algebra, elemente de analiză matematică, geometria plană și în spațiu, trigonometrie • fizică sau economie
nr. locuri: 75
durata studiu: 5 ani
DEPUNEREA DOSARELOR se face la decanatele facultăților de textile, chimie sau electrotehnică, în funcție de specialitatea dorită
INFORMAȚII suplimentare la telefon: 032-230491 (decanatul Facultății de Textile-Pielărie, Bd. Mangeron 53) 032-140055 (catedra MISP)

MARȚI
5 septembrie 1995
Inclus în nr. 210 (1272)

monitorul Sport

SECȚIUNEA B
SPORT, PUBLICITATE, DIVERTISMENT

O lună pînă la debutul Superligii feminine de volei

Penicilina așteaptă cu încredere startul

■ ***Antrenorul Nicu Roibescu dă credit (și) junioarelor***

A mai rămas doar o lună pînă la debutul noii ediții a Superligii feminine de volei, la startul căreia se vor alinia, într-o nouă (de fapt, reactualizată) formulă organizatorică, 12 echipe. Între acestea, și Penicilina Iași, ocupanta locului III în precedentul campionat și una dintre reprezentantele României în Cupa Confederației Europene. Antrenorul Nicu Roibescu ne-a pus la curent cu ultimele noutăți din tabăra echipei sale.

După Campionatele Naționale de volei pe plajă (unde cuplul Simona Marian - Tatiana Popa a obținut locul I) și obișnuita perioadă de pregătire la mare, Penicilina a "urcat" la Piatra Neamț, pentru un stagiu de antrenamente și jocuri de pregătire. După aprecierea d-lui Roibescu, voleibalistele ieșene s-au "mișcat bine", fapt demonstrat și de victoriile obținute în fața Rapidului - campioana națională en-titre - și lotului reprezentativ, în partidele disputate pe durata a două seturi. De săptămîna trecută, echipa ieșeană a revenit acasă și se antrenează în Sala Polivalentă, urmînd ca, între 12 și 16 septembrie să participe la un puternic turneu de pregătire în Capitală, unde va juca în compania formațiilor Dinamo, Flaros, Volmet (toate din București), Dacia Pitești și Oțelul Tîrgoviște. După care se va reveni la Iași, pentru a se face ultimele retușuri înaintea începerii campionatului (programată pe 7 octombrie, cînd Penicilina va juca la Cluj).

Antrenorul Nicu Roibescu pregătește aventura europeană a Penicilinei

O veste bună este aceea că nici una dintre jucătoare nu a părăsit echipa. Mai mult decît atît, celor care au dus greul în ediția trecută de campionat li s-au alăturat alte cinci jucătoare tinere, cu toate, junioare de perspectivă. Este vorba de Laura Dulceanu, Simona Simion (ambele provenind de la C.S.Ș. Unirea Iași), Daniela Dochia (venită de la Onești), Ana Maria Prisăcaru și Ioana Sîrbu (amîndouă de la Fălticeni). Se speră ca ele să se integreze cît mai repede în "echipa mare" și să-i dovedească antrenorului Nicu Roibescu că nu s-a pripit atunci cînd le-a adus să joace alături de vedete precum Tatiana Popa sau Mihaela Formagiu... **(Ion C. TEODOR).**

Accent circumflex

Fiecare cu treaba lui!

Primim numeroase scrisori și telefoane la redacție în legătură cu atitudinea ziariștilor sportivi față de cea mai iubită echipă din sportul ieșean, adică CF Politehnica Iași. Și toate semnalele pe care le colectăm pot fi împărțite în două categorii. Unii dintre cititorii noștri ne reproșează că sîntem prea îngăduitori cu conducerea administrativă și cea tehnică a echipei, sau cu jucătorii ce evoluează în teren. ***"Ar trebui să-i criticați mai sever, dom'le, că uite cum plătim noi 3-4000 lei pe bilet ca să-i încurajăm, iar dumnealor se fac de rîs prin deplasări! De ce se vînd aiurea jucătorii? De ce nu se cumpără fotbaliști de valoare de prin alte părți? De ce nu a fost adus Vasile Ianul în funcția de președinte? Și, în definitiv, dumneavoastră sînteți ziariști independenți sau simpli suporteri deghizați?"***

Alții din contra ne acuză direct de demolarea fotbalului ieșean: ***"Cum, domnilor ziariști, o echipă avem, bună-rea cum o fi, și dumneavoastră nu faceți altceva decît să băgați zîzanie? Nu trebuie presa să ajute din toate puterile fotbalul ieșean să ajungă cît mai sus, eventual prin vreo Cupă Europeană?"*** Și cîte și mai cîte...

Oricum o dai, oricum o cîrmești, tot prost iese! Iar adevărul e undeva pe la mijloc. Sînt convins că toți condeierii ieșeni sînt și suporteri împătimiți ai Politehnicii. Mulți dintre cei care scriu acum în presă și-au abandonat servicii comode, din dragoste față de sport, în general, și de fotbal, în special. Numai că, din respect față de cititori, ziaristul trebuie să-și manifeste atașamentul față de echipă numai în momentele cînd nu este în "exercițiul funcțiunii". Cînd a pus mîna pe pix, el trebuie să știe că ***datoria sa este să informeze despre tot ce se întîmplă*** (bun sau rău) în sportul ieșean! Pentru că jurnalistul trăiește datorită cititorilor săi, după cum fotbalistul nu are sens fără cei care, duminică de duminică, se îngrămădesc în tribunele stadioanelor...

Evenimentele care au avut loc în decembrie 1989 au produs schimbări de ambele părți ale baricadei: a multiplicat numărul de ziariști, (introducînd, însă, o concurență acerbă) și au importat și pe la noi meseria de fotbalist profesionist. Unii practică fotbalul, alții scriu despre el, și nu e nimic rău în asta! Esențial este ca toți să-și facă în mod ireproșabil și onest meseria pe care au îmbrățișat-o și să înțeleagă fiecare că este de neconceput altfel! De fapt, o parte a personajelor din lumea atît de agitată a sportului înțeleg rolul ziaristului și nu reacționează violent la critici justificate. Alții însă trăiesc în trecut și nu realizează altceva decît că toată suflarea Iașului, în frunte cu presa, trebuie să-și susțină necondiționat, ca un monolit, echipa preferată, indiferent de ce se întîmplă! **(Nicolae GRECU)**

Fotbalul care doare

Infirmeria Politehnicii nu rămîne goală!

■ ***S-a restabilit Abălașei, dar s-au îmbolnăvit Dobrea și Cobuleanu!***

După eșecul de la Cluj, care vrem să credem că a fost un nefericit accident, fotbaliștii de la Politehnica Iași au trecut cu sîrg la treabă în vederea viitoarelor confruntări. "Biciul" celor trei antrenori a început să-i șfichiuiască pe băieți, indiferent de starea vremii, tonusul arătat la antrenamentul de ieri fiind încurajator. Din păcate, problemele de sănătate sînt din nou la ordinea zilei. Nu ne-am bucurat bine de revenirea pe gazon a lui Cătălin Abălașei (care se simte foarte bine), cînd am constatat două noi necazuri în lot: Dobrea și Cobuleanu, amîndoi trebuind să fie menajați datorită stării sănătății. Tot ieri, în Copou era prezent și ex-ieșeanul Mihai Cîmpanu, care s-a întreținut cu profesorul Antohi, însă, gîndurile sale (după cum ne-a mărturisit) se îndreaptă spre... Brăila!

Sperăm că spre Timișoara (unde va avea loc al treilea colocviu studențesc al ieșenilor) va pleca întregul lot al Politehnicii (cu excepția cunoscută a lui Petrache). Mizăm și pe clemența FRF în cazul lui Mihai Nicolae. Și mai sperăm că pe Bega, ieșenii vor arăta o altă față decît cea arătată pe Someș! **(Ovidiu MINEA)**

Ciclism

Pianegonda la prima victorie în Turul Spaniei

Etapa a II-a a Turului Spaniei s-a disputat între San Asensio și Santander pe distanța de 223,5 km și, cu această ocazie, s-a intrat și în parcursuri montane. După numai 6 km, columbianul Mejia a încercat evadarea, dar tentativa sa a eșuat foarte repede. După sprintul punctat de la km 59, francezul Laurent Jalabert a reușit să se desprindă de pluton, dar la punctul "Dyc-Dyc" (km 168), cînd mai avea un avans de un 1'18", el comunica oficialilor din mașina echipei: "Nu mai rezist în ritmul ăsta!". Drept urmare, la km 175 el a fost prins de pluton, moment în care a țîșnit Gianluca Pianegonda (Polti Team), urmat de 17 cicliști, componenți în majoritate ai echipelor Motorola (cu Mejia în frunte), Mapei GB și ONCE. Melchior Mauri (ONCE), cîștigător în 1991 al "Vueltei", a încercat pe ultimii kilometri să obțină bonusul care l-ar fi adus în fruntea clasamentului general provizoriu, dar tentativa sa a fost anulată de componenții echipei Telekom. În final, Pianegonda a sosit în 6h 12' 34", nu înainte de a-și face cruce, fiind urmat de N. Rodriguez (Columbia - ZG Selle Italia), Berndt Dietz (Germania -Telekom) și Melchior Mauri (Spania - ONCE), toți în 6h 12' 58". **(George ANGHEL)**

"Banesto" fără Indurain n-are nici un famec

Uite clasa, nu e clasa!

În pagina de sport din numărul de sîmbătă al cotidianului nostru, am publicat un anunț privitor la o selecție la Școala Generală nr.15 pentru înființarea unei clase speciale de baschet. Aseară am aflat cu stupoare că selecția nu va mai avea loc, deoarece, această clasă s-a desființat, după cum i s-a transmis profesorului V. Musteață din partea Inspectoratului Școlar Județean. De la dl. Musteață am aflat că hotărîrea de înființare a clasei de baschet a fost luată de Ministerul Învățămîntului, iar documentul respectiv i-a fost înmînat personal de dl. Constantin Stoleru, inspector cu probleme de sport la I.S.J. În ceea ce ne privește, cerem scuze, în numele I.S.J., cititorilor noștri pentru această știre falsă care a pus degeaba pe drumuri copiii doritori să învețe tainele baschetului la Școala nr. 15! **(NG).**

Și în Indy Car sînt curse spectaculoase, nu numai în Formula I

Automobilism- Indy Car

Al Unser Jr. nu cedează încă titlul

■ ***Jacques Villeneuve a încheiat cursa cu două ture în urma cîștigătorului***

Pilotul american Al.Unser Jr. **(foto)**(Penske Mercedes-Benz) a reușit să ocupe primul loc în întrecerea contînd pentru Campionatul Formulei Indy Car, desfășurată la Vancouver, parcurgînd cele 100 de ture ale cursei cu o viteză medie de 153,802 km/h. Jacques Villeneuve, care trebuia să ocupe numai locul VI pentru a deveni campionul din acest an al Indy Car-ului, nu a reușit decît clasarea pe locul 14, fiind confruntat cu o defecțiune a cutiei de viteze. Deci soarta acestui campionat va fi decisă în ultima etapă, de la Laguna Seca, unde Al Unser Jr. va trebui să cîștige din nou. Dar el nu va fi declarat campion decît în cazul cînd contestația depusă de echipa Penske împotriva eliminării lui din cursa de la Portland va avea un rezultat favorabil, contestația judecîndu-se pe 18 septembrie. Cum nimeni nu dorește să vadă un campion decis la "masa verde", se așteaptă ca duminica ce vine Villeneuve să obțină punctele necesare cîștigării campionatului, indiferent dacă Al Unser Jr. va obține înapoi punctele pierdute pe ovalul de la Portland.

Pe circuitul stradal din Vancouver, un fel de Monte-Carlo al Indy Car-ului, canadianul Villeneuve a pornit din "pole position". Dar nici nu s-a încheiat primul tur că Al Unser Jr. a luat efectiv pe sus mașina lui Gill de Ferran, proiectînd-o în zidul de protecție. Cursa a fost întreruptă timp de 45 minute, mecanicii echipei Penzoil muncind în draci pentru a pregăti mașina de rezervă a lui Gill. Pînă la urmă munca lor nu a fost fără rost, brazilianul obținînd un excelent loc II. Villeneuve a fost lider numai pînă în turul 26 (din totalul de 100), în acel moment fiind depășit de Michael Andretti. Dar cel care "semna" cele mai rapide ture de pistă era Al Unser Jr., care va ajunge liderul cursei în turul 58, după ce cursa fusese din nou întreruptă datorită intrării în zid a lui Andre Ribeiro. Abandonul lui Andretti (rămas fără viteza a II-a) va facilita victoria lui Al Unser Jr., care nu renunță cu una cu două la titlui cîștigat în 1994.

Clasamentul cursei de la Vancouver

1. Al Unser Jr. (SUA Penske Mercedes-Benz) 2. Gill de Ferran (Brazilia-Reynard Mercedes-Benz) 3. Robby Gordon (SUA-Reynard Ford- Cosworth) 4.Stefan Johansson (Suedia - Penske Mercedes-Benz) 5.Bobby Rahal (SUA - Lola Mercedes-Benz) 6.Scott Pruett (SUA - Lola Ford-Cosworth).

Clasamentul piloților

1.Jacques Villeneuve (Canada) 170 puncte; 2.Al.Unser Jr.(SUA) 132; 3.Bobby Rahal (SUA) 24; 4.Bobby Gordon (SUA) 22; 5.Michael Andretti (SUA) 113; 6.Scott Pruett (SUA) 103. **(Victor GRĂDINARIU)**

PANORAMIC

Preliminariile Campionatului European, Anglia 1996

Croația s-a calificat, Portugalia mai așteaptă!

Duminică seara s-a disputat două meciuri în cadrul preliminariilor C.E. de fotbal.

- La Zagreb, în grupa a IV-a, Croația a spulberat Estonia cu scorul de 7-1 (4-1). (Golurile au fost înscrise de Mladenovic '3, Suker '19, '58, '90, Boksic '29, Boban '42, Stimac '81, respectiv Reim '17.

Clasament:

1.Croația	8	6	1	1	19-3	18 p
2.Italia	6	4	1	1	11-4	13
3.Lituania	7	4	1	2	7-5	13
4.Ucraina	7	3	1	3	5-8	10
5.Slovenia	7	2	2	3	9-8	8
6.Estonia	9	0	0	9	3-26	0

În grupa a VI-a, la Porto: Portugalia - Irlanda de Nord 1-1 (0-0). Au marcat: Domingos Oliveira '47, respectiv Michael Hughes '65.

Clasament:

1.Portugalia	8	6	1	1	25-6	19 puncte
2.Irlanda	7	4	2	1	14-4	14
3.Austria	7	4	0	3	22-7	12
4.Irlanda de N.	8	3	2	3	11-12	11
5.Letonia	8	3	0	5	9 -18	9
6.Liechtenstein	8	0	1	7	1- 35	1

Următoarele meciuri: 6 septembrie: Austria/Irlanda, Letonia/Liechtenstein; 11 octombrie: Irlanda/Letonia, Austria/Portugalia, Liechtenstein/Irlanda de Nord; 15 noiembrie: Portugalia/Irlanda, Irlanda de Nord/Austria

A început "corrida" în Spania

Printre matadori - Răducioiu și Gh. Popescu

Sîmbătă și duminică, s-au disputat meciurile primei etape a campionatului spaniol de fotbal. Echipa CF Barcelona a dispus, în deplasare, de Real Valladolid cu 2-0 (0-0), prin golurile înscrise de Gh. Popescu '67 și De La Pena '91. Și cealaltă echipă din Barcelona, Español a debutat victorioasă: 3-1 (2-1). Au înscris: Răducioiu '13,'18, Urzaiz '76, respectiv Del Solar '25. Celelalte rezultate: Rayo Vallecano - Real Madrid 1-5 (0-1);Atletico Madrid - Real Sociedad 4-1 (1-1); Celta Vigo - Compostela 0-1 (0-0); Real Zaragoza - Real Oviedo 1-0 (1-0); Deportivo - Valencia 3-0 (2-0); Sporting Gijon - Albacete 3-0 (3-0).

Precizie germană

Bayern a jucat 10 secunde în 12 oameni!

Un fapt mai puțin obișnuit în lumea fotbalului s-a petrecut la meciul München 1860 - Bayern, din etapa a IV-a a campionatului german. În minutul 73, antrenorul oaspeților, Otto Rehhagel, l-a introdus pe teren pe Christian Nerlinger în locul lui Jürgen Klinsmann, dar acesta nu a realizat că el a fost cel chemat la marginea terenului. În consecință, jocul a continuat cîteva secunde, pînă cînd internaționalul german a fost atenționat să părăsească gazonul. "Este o mare porcărie. Nu pot juca fotbal, dacă nu primesc mingea" a declarat Klinsmann în drumul spre vestiare. "Respiră adînc și calmează-te. Dacă avem ceva de discutat, o vom face fără nervi" a replicat Rehhagel. Imediat după ieșirea lui Klinsmann, Bayern a reușit să deschidă scorul, cîștigînd pînă la urmă partida cu 2-0.

Tenis - US Open

Arantxa Sanchez a fost eliminată

Campionatele internaționale ale SUA la tenis au continuat cu meciuri din turul III la masculin și turul IV la feminin. Rezultate din turneul masculin: Michael Tebbutt (Australia) - Richard Krajicek (Olanda) 6-3, 3-6, 6-7, 7-6, 7-6; Michael Chang (SUA nr.5) - Todd Woodbridge (Australia) 6-3, 6-2, 6-0; Pete Sampras (SUA nr.2) - Mark Philippoussis (Australia) 6-7, 7-5, 7-5, 6-3; Jim Courier (SUA nr.14) - Kenneth Carlsen (Danemarca) 6-3, 6-4, 6-2; Michael Stich (Germania nr.8) - Scott Draper (Australia) 6-3, 6-0, 6-3; Byron Black (Zimbabwe) - Jonas Bjorkman (Suedia) 6-3, 7-6, 6-1; Thomas Muster (Austria) - Francisco Clavet (Spania) 0-6, 6-4, 6-3, 7-5; Todd Martin (SUA nr.15) - Mauricio Hadad (Columbia) 6-2, 6-1, 6-4

Australianul Philppoussis a pierdut mai mult decît onorabil în turul 3. El a fost învins, la mare luptă, de experimentatul Pete Sampras (SUA, favoritul nr.2 al turneului). Cu o înălțime de 1,92 m, tînărul australian (18 ani) posedă o lovitură aproape distrugătoare de forehand, ceea ce l-a determinat pe "grecul din Lumea Nouă" se întrebuinteze serios pentru a-l elimina pe "grecul de la Antipozi". Compatrioul lui Philppoussis, antrenorul Warren Jacques, cunoscut pentru faptul că l-a "dus" pe Kevin Curren în finala de la Wimbledon în 1985, crede că Mark Philippoussis va fi "viitorul rege al tenisului australian", un rang la care mulți au aspirat, dar nimeni nu l-a atins vreodată de pe vremea celebrilor Rod Laver, Ken Rosewall, Roy Emerson sau John Newcombe...

Feminin:Steffi Graf (Germania nr.1) - Chanda Rubin (SUA) 6-2, 6-2; Mary Joe Fernandez (SUA nr.14) - Arantxa Sanchez Vicario (Spania nr.3) 1-6, 6-4, 6-4; Gabriela Sabatini (Argentina nr.9) - Martina Hingis (Elveția) 6-2, 6-4; Amy Frazier (SUA) - Natașa Zvereva (Belarus nr.12) 6-4, 4-6, 6-3;

- Steffi Graf nu a avut prea multe probleme cu jucătoarea americană Chanda Rubin, eliminînd-o cu un sec 6-2, 6-2; Cu victoria în fața Arantxei Sanchez Vicario, americana Mary Joe Fernandez a furnizat surpriza turului 4, în timp ce Amy Frazier a trecut, surprinzător, de Natașa Zvereva, după un meci în care jucătoarea din Belarus nu a evoluat la capacitatea sa.

Scandalurile ciclismului

Obree contra UCI

Scoțianul Graeme Obree este hotărît să dea în judecată Uniunea Internațională de Ciclism (UCI), în cazul în care va cuceri titlul mondial la Campionatele Mondiale de la Bogota (Columbia), programate pe 26 septembrie. Anul trecut, UCI nu i-a permis lui Obree să-și apere titlul la 4000 m la Palermo, deoarece a cosiderat că poziția sa de pe bicicletă este ilegală. "Acum am ocazia să dau în judecată UCI pentru ceea ce mi-a făcut anul trecut" a declarat ciclistul scoțian. Obree s-a impus la 4000 m cu ajutorul poziției de schior de coborîre pe care o adoptă pe bicicleta sa pe care și-a construit-o singur. În 1993 el a doborît recordul orei și a stabilit un record mondial la 4000 m.

GRECIA
ATENA
sau SALONIC
în grup
Plecare:
2 octombrie
sau individual
Preț informativ:
780.000 lei

AMERICA
Coasta de vest sau
Coasta de Est
FLY AND DRIVE
Cu o mașină Chevrolet
puteți vizita cele mai
frumoase orașe ale
Statelor Unite al
Americii: New York,
Washington DC, San
Francisco, Orlando,
Miami Beach

TURCIA
(2 zile la Istambul) - 5.09
(transport autocar IVECO cu aer condiționat)
POLONIA
16.09 - 70.000 lei

net
IAȘI - Casa Modei - mezanin, tel. 032-117596
TÎRGU FRUMOS - tel. 032-712408
PIATRA NEAMȚ - tel. 033-233257
KLM AGENT

PUBLICITATE

AGENDA OMULUI DE AFACERI

ACE COMPUTERS
dealer autorizat **DTK Computer**
comercializează tehnică de calcul:
- calculatoare
- imprimante
- componente, accesorii, consumabile

Grigore Ureche 3, bl. W. Mărăcineanu, parter
Tel./fax: 032 - 213122, 213130

CHALLENGER
vinde:
Copiator NASHUA 5120 A3,
20 copii/minut,
Preț copie - 9 LEI,
Stoc limitat.
PREȚ 1.900.000 LEI !!!
Tel. 032/211617, 117981 FAX 032/211617

Log-Soft s.r.l.
Calculatoare SALIENT
Imprimante EPSON, STAR, SEIKOSHA
Fax-uri și copiatoare TOSHIBA
Consumabile

Iași, str. Anastasie Panu 2A
telefon 032-211130, fax 032-137766

CLEDOR
magazin specializat piese auto import,
vă oferă din stoc:
- bujii, curele, plăcuțe frînă, rulmenți, filtre, uleiuri, garnituri chiulasă, amortizoare, elemente aprindere etc.
- la comandă vă oferim piese cu funcțiuni speciale

Str. Armeană nr. 5, tel./fax 032/112239

BICONI SRL
Unde, dacă nu aici !
VINDE
la cele mai avantajoase prețuri
- covoare persane import Moldova
- marmură, granit • mobilier tapițat
- profile de aluminiu • mochetă Belgia

Cînd, dacă nu acum !
Contact: Nicolae Biciușcă, director
Tel./fax 032/162338

SAXON'S
- ȘTAMPILE ÎN 30 MINUTE
- CĂRȚI DE VIZITĂ DE LUX
- ECUSOANE PLASTIFIATE

Str. V. Lupu nr. 122, bloc B6, sc. C - parter
Tel./Fax: 175217

PROCM SRL
execută Proiectare
- Construcții {civile, industriale, agricole}
- Instalații {sanitare, electrice, termice}
- Ridicări topografice
- Studii geo
- Sistematizări verticale

Str. Arcu 21A, tel. 144134, 113227.

ADI-ALEX SRL
Mașina frumoasă cu cheltuială se ține,
dar cheltuiala cea mai mică numai la magazinul nostru o puteți face!

Piese auto Dacia la cele mai mici prețuri.

Program: 8^{00}-20^{00} sîmbăta: 8^{00}-14^{00}

Strada Bucium nr. 7 (lîngă service Dacia)

ARHEU AGIO-COM SRL
oferă în condiții avantajoase, la cele mai mici prețuri:
- **BĂUTURI ALCOOLICE** *vodcă și rom "Fantes" bere "Premium"*, vinuri de calitate superioare "Videlmar", vodcă și coniac import, palincă (Baia Mare), vin spumos "Afrodita", 10 sortimente lichioruri (Bacău)
- **PRODUSE** ALIMENTARE: oțet, paste făinoase, sare lămîie, cacao, dulciuri, condimente, esențe
- **PRODUSE** NEALIMENTARE: detergent, hîrtie igienică, rechizite

Depozite: str. P. Ipsilanti nr. 12, str. Păcurari nr. 55.
Telefon 032/142292.

and invest
Calculatoare germane omologate DECK - orice configurație
Imprimante EPSON, STAR, HEWLET PACKARD
Consumabile, accesorii, subansamble
GARANȚIE: 1 - 3 ANI
CALITATE LA PREȚURI MINIME !
Reduceri de prețuri pentru elevi și studenți
Iași, str. Păcurari nr. 8 Tel./Fax: 032/210436

ALCIS S.R.L. Iași
efectuează următoarele lucrări speciale
- Renovare obiecte sanitare: căzi, chiuvete, vase WC, faianță, prin metoda emailării
- Aplicare de pardoseli calde, de izolație hidrofugă antiacidă, antistatică, cu o mare rezistență la uzură, recomandate în apartamente, depozite, magazine, hale industriale, creșe, școli, spitale
- Protecție hidrofugă și tratament împotriva mucegaiului, la pereții încăperilor în mediu cu umiditate intensă (înlocuiește faianța, avizată a lucra în mediu alimentar)
- Vopsire antiacidă și anticorozivă

Economisiți timp și bani apelînd la serviciile noastre.
str. Lascăr Catargi nr. 64; tel. 032/112732; fax 032/113538

LACHI & Co
vinde en gros
- vin la litru, vin spumos, vin la 3/4 l • 12 sortimente lichior, secărică, cognac, vodcă, rom TRACIA, vodcă BUCOVINA, rom DODU, rachiu, alcool rafinat • bere • băuturi răcoritoare • șampanie • zahăr (Roman)
- produse zaharoase (Roman), cu un adaos comercial de 0%.

Șos. Bîrnova nr. 4 (lîngă Restaurantul "Trei Sarmale"). Tel. 032/131917

MIRFAN MOBILUX
dormitoare, biblioteci, holuri, bucătării, canapele, camere tineret, fotolii extensibile, mese pliante și extensibile, dulapuri cu 2 și 3 uși, paturi pentru o persoană, saltele relaxa, birouri, comode TV

Prețuri avantajoase !

Piața Voievozilor, bl. C4, parter (vizavi de alimentara Minerva)
Tel./Fax: 152647

GHEZACO SRL
vinde din stoc și la comandă:
- rulmenți, cuzineți, curele pentru autovehicole și întreaga gamă de mașini agricole
- piese auto DACIA import

Str. Eternitatea nr. 35, telefon 174381

TUDOR MAGNUM PLUS SRL
comercializează
toate modelele și mărimile de
nasturi și fermoare, mătăsuri, elastic,
stofe, ață de cusut, căptușeli, tricoturi,
pînză chimică, fîșuri
Pasaj G. Musicescu nr. 6
lîngă sediul IIRUC, spre Rîpa Galbenă
tel. 213676

TOP SUN SRL
vinde en gros la prețuri fără concurență
- cosmetice "Miraj" AC=0% • vopsea păr Loncolor, Londacolor
- soluție permanent la rece • cremă depilatoare • dizolvant lac unghii
- șampoane contra mătreței și pentru fixarea culorii cu balsam Tancho Ltd Japonia
- produse STAR FOODS AC=0%

TRANSPORT GRATUIT!
Str. Păcurari nr. 156 B. Tel. 032/213482

SIMONA SNC
OFERĂ EN GROS
- Vinuri 1/1 - Băbească neagră, Fetească regală, Tămîioasă Românească, Galbenă de Odobești, Vermut
- Vinuri spumante - Haret, Afrodita, Perla Vrancei, Bucium, Vincon-șampanie
- Vodcă, Rom, Lichior, Alcool sanitar și rafinat, Cognac, Secărică, Rachiu 1 bere Zimbru 1/2, 1/1 - tip Pils, Moldova
- Zahăr, orez • dulciuri, cafea, alune, conserve
- Țigări - Carpați, LM, Assos

Depozit: Str. Milcov 2 (Piața Al. cel Bun, Pasaj cale ferată)
Tel. **032/251553**, Program: 8-22 (inclusiv sîmbăta și duminica)

BERTO IMPEX SRL
SIEMENS, PHILIPS, MOTOROLA
- centrale telefonice, telefoane și faxuri
- radiotelefoane
- sisteme de alarmă și protecție - **USA**
- hîrtie copiator, imprimantă, calc, ozalid
- papetărie, birotică, riboane, diskete

PREȚURI PROMOȚIONALE !
IAȘI, B-dul COPOU nr. 3, tel./fax 032-211114

SET-ELS SRL
vă oferă următoarele servicii:
- renovări (emailări) căzi; chiuvete; gresie; faianță
- vopsire pardoseli

str. V. Lupu nr. 102A, bl. G4, et. 10, ap. 62
Tel. **170287**

ANGERO SRL
VINDE EN GROS
- Băuturi alcoolice indigene și import
  - Rom, Vodcă, Vin, Spumant
  - Bere, Lichioruri

Avem întradevăr prețurile cele mai mici!
Telefonați acum la **122767** și vă veți convinge.
Livrăm marfă pe bază de contract (cu plata în 3 zile).
Bd. Poitiers nr. 14 (fostă ICRA-CUG)

IRSIDO SRL
vă oferă en gros, tot timpul anului, în condiții avantajoase:
- **RECHIZITE ȘCOLARE**: caiete, stilouri, acuarele, creioane color, ghiozdane etc.
- **ARTICOLE DE BIROU**: biblioraftori, mape, dosare, perforatoare, capsatoare etc.
- **HÎRTIE CALC, HÎRTIE FAX, HÎRTIE XEROX**

Str. N. Bălcescu nr. 18B, telefon **032/114385**

S.M. PANIRO S.A. - CLUJ
SUCURSALA IAȘI
Produce și comercializează renumitele produse de panificație și patiserie PANIRO: pîine împletită cu mac, chifle, cornuri, franzele, baghete ambalate și produse tradiționale pentru diferite ocazii.
Bd. Ștefan cel Mare, bl. B2+C mezanin (în spatele Casei Modei)
Tel./Fax: 032/212016

MIOR SRL
Tușăm și retușăm orice tip de ribbon
- timpul de lucru: maximun 24 ore,
modalitatea: fără extragere din casetă.

Prețul minim!!!

Tel./fax 032/117920

PETRA SRL
societate mixtă româno germană
- transformatoare toroidale de rețea în gama 15VA - 5000VA
- rebobinări motoare și transformatoare electrice
- acționări electrice și automatizări
- lămpi și becuri cu halogen 20, 50W
- proiectoare și becuri cu halogen 100(150)W, 300(500)W
- reclame luminoase
- componente electronice, aparatură electronică - import Germania

str. Împăcării nr. 27, tel. 125808, fax 221281

VÎNZĂRI

SC AS.PERLA SRL
en gros
oțet alimentar 9°,
prețul cel mai mic din Iași,
la comandă livrăm și oțet vrac.
Relații la tel. 125644.

S.C. MAVER TRADING S.R.L. Iași,
str. Lazăr nr. 38 (7 noiembrie), tel. 230589.
Vă oferă la cele mai mici prețuri:
- tapet lavabil și ultralavabil import Italia și Germania;
- var lavabil pentru interior, exterior și pigmenți,
- aracet, prenadez, chit auto Italia,
- vopsele auto și zugrăveli, diluanți, de policolor,
- feronerie Urbis și China, sanitare, electrice, electrocasnice, menaj,
- căzi baie, lavoare și spălătoare bucătărie acrilice (fibră sticlă).

Afacerea anului!
Cumpărați acum mașina semiautomată pentru duplicat chei auto și chei apartamente. Se cîștigă cu eforturi minime. În Iași se fac în fiecare zi peste 1200 de chei.
Sos. Națională 198, bl. B, sc. A, et. 7, ap. 26, C.P. 765, OP 3.
Tel./fax 032/137613.

TACOMIS SRL
vă oferă:
Tablă zincată 0,5 mm, 1250x2500 mm, provienentă rusească.
Pentru informații sunați la **142289** și **148019**

Vînd cornete înghețată de mărime mijlocie, 12 lei-buc. Tel. 143174, 178028.

FEDERALCOOP Sucursala Comercială Iași
Str. Poitiers nr. 4, tel. 136258, 130361
vă oferă la prețuri avantajoase următoarele mărfuri:
- ✓ ipsos tip A - construcții 4 ciment PA - 35
- ✓ textile, încălțăminte
- ✓ articole de uz casnic și gospodăresc
- ✓ plasă rapiță, împletituri sîrmă zincată, ulei mecanisme
- ✓ carte diversă
- ✓ articole papetărie
- ✓ produse alimentare.

Livrarea se face din depozitele Sucursalei la toți cei interesați.

IEFTIN!
- Cașcaval Sibiu - 5500 lei/kg,
- Pui - 4320lei/kg,

alte preparate din carne, ouă, ulei - la prețuri avantajoase la magazinul
"DIGESTA",
str. Păcurari, bl. 556 (lîngă Optica Medicală).

Oferim hîrtie ambalaj uz general și hîrtie ambalaj specială (pentru preparate și carne).
Tel. 116864, 116370.

■ **Vînd cățelușă Brac german (4 luni). Relații la telefon 035/471083. (330096)**

■ **Vînd butonieră Juky și triplokuri. Telefon 110748. (330163)**

■ **Vînd loc de veci cu două cripte, la cimitirul Sf. Vasile. Preț: 1 milion. Telefon 131180; 138180, după orele 16,00. (330178)**

■ Vînd două cupoane nominative. Preț fix - 500.000 lei. Telefon 232786. (330185)

■ Vînd pui Pechinezi. Telefon 139560. (333558)

■ **Vînd mașină pop-corn originală, masă specială, umbrelă, material publicitar, consumabile etc., inclusiv contract închiriere spațiu ultracentral, vad comercial excelent, facilități. Telefon 124978. (330583)**

■ Vînd mașini injecție granule PVC semiautomate. Telefon 212705. (330556)

■ Vînd butelie, mașină de spălat, sobă petrol, lemne foc. Telefon 113617. (330578)

AUTO MOTO

Vînd **RENAULT 25, TURBO DIESEL**.
Relații zilnic la tel. 154021, orele 16,00-20,00.

Vînd SKODA 100 S
Tel. 137873
între orele 19^{00}-21^{00}.

■ Vînd furgonetă Ford Tranzit 1,5 t, 1980, înmatriculată. Telefon 212690, după ora 17,00. (330470)

ELECTRONICE

SC VIBLANC SA
vă oferă:
- Frigidere Arctic 240 l - 580.000 lei
- Frigidere Arctic 140 l - 420.000 lei
- Congelatoare Arctic 210 l - 760.000 lei
- Congelatoare Arctic 120 l - 520.000 lei
- Lăzi frigorifică 113 l - 550.000 lei
- Combine Artic frigorifice 230 l - 745.000 lei
- Mașină spălat cu storcător AL7 - 325.000 lei
- Storcător rufe - 115.000 lei
- Mașini cusut Nicoleta - 285.000 lei
- Mașini cusut Diamant - 330.000 lei
- Aragaze de SATU - MARE
  - cu 3 ochiuri
  - cu 4 ochiuri
  - cu 5 ochiuri

5309 și 5301
Produsele au garanție un an de zile.
Pentru informații sunați la: **148019** și **142289**.

SC MONCRIS company SRL
B-dul Independenței nr. 33, lîngă Restaurantul "Bucegi"
VINDE
TELEVIZOARE COLOR
mărcile **PHILIPS, GRUNDING, SABA, TELEFUNKEN**, import Olanda, la prețurile
236.000 - 250.000 lei.
Garanție 3 luni.
Vă așteptăm!

Vînd ELECTRIC KITCHEN MACHINE
robot de bucătărie, complex și multifuncțional, cuprinde: storcător și tăcător de fructe și legume, cuvă de 1 l pentru frișcă și maioneză, mașină de tocat carne și rîșnit cafea, 2 viteze, 600 W putere. Preț fix 140.000 lei.
Tel. 252975.

Vînd aspirator RAKETA - 12 A - 400W putere - 100.000 lei, aspirator ELECTRON - 1000W putere - 200.000 lei, storcător de fructe și legume - 60.000 lei, filtru de cafea - 45.000 lei, fier de călcat cu aburi - 30.000 lei.
Tel. 252975.

CASE - TERENURI

Excepțional!
Vînd teren construcții intravilan 4000 mp, zona Fabrica Ceramică, posibilități energie electrică, gaz, apă, transport cale ferată.
Preț fix 7000 lei/mp.
Tel. 170255, ora 20,00-22,00.

Vînd spațiu comercial
în Dancu, amenajat pentru desfacerea produselor alimentare.
Preț convenabil.
Relații suplimentare la tel. **160530**, între orele 9.oo-19.oo.

Vînd vilă în Vaslui, zona Copou, str. Aleea Rozelor,
suprafață construită:
90,5 m^2.
Parter: 2 dormitoare, sufragerie, bucătărie, baie și debara.
Etaj: cameră de zi, 3 dormitoare, baie, bucătărie, cămară, 2 balcoane, 2 holuri.
Teren aferent:
300 m^2.
Preț informativ:
120.000 DM.
Informații:
032/14.55.30.

Vînd
4.000 m^2 teren în Grădina Botanică (terenul hașurat).
- tot terenul - 25 \$/m^2.
- parțial - peste 25 \$/m^2.

Posibilități:
- gaz metan
- instalație electrică
- telefon

Relații la tel.:
251022, 212327.

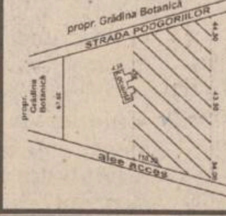

Vînd depozit
în Vaslui,
zona Gura Bustei.
Specificații:
- suprafață construită **400 m^2**.
- 2 birouri
- curent 380
- înălțime 6 metri
- teren aferent **800 m^2**.

Preț informativ:
75.000 DM.
Informații:
032/14.55.30.

■ **Vînd apartament 2 camere, bloc cărămidă, parter, cu balcon închis, Tătărași (Ciurchi). Preț negociabil. Telefon 178416.**

■ **Vînd clădire, 320 mp plus 1000 mp aferent, cu spații amenajate pentru multiple activități, situată în sat Poiana, comuna Schitu-Duca, la D.N. Iași-Vaslui. Telefon 112186, între orele 8.00-20,00, zilnic. (330102)**

■ Vînd 800 mp teren intravilan (pentru casă) lîngă șosea Horlești (Rediu), preț 2000 lei/mp. Relații la telefon 157301 sau 213091. (330116)

■ Vînd 530 mp teren, Șoseaua Națională, lîngă Depozitul PECO Iași, 32.000/mp, negociabil. Telefon 220060. (330124)

■ Vînd 361 mp teren, zona Sos. Ștefan cel Mare (Copou), 15.000 lei/mp, negociabil. Telefon 220060. (330125)

■ Vînd teren cu act de proprietate, zona CUG. Relații la telefon 138948, toată ziua. (330135)

■ Vînd casă plus teren 1000 mp, în sat Dancu, comuna Holboca, preț informativ 17 mil. Relații - familia Faur. (330506)

■ **Vînd căsuță bătrînească, cu teren 1115 lei/mp, cu vie și pomi fructiferi, lîngă Biserica Frumoasa. Preț: 25.000 lei/mp. Telefon 131180 sau 138180, după orele 16,00. (330177)**

■ Vînd garsonieră, baie, bucătărie, balcon, parchet. Relații str. V. Ureche, Bl. M 6, et. II, ap. 14, Galata. (330194)

■ **Vînd urgent apartament cu o cameră (confort I, fără îmbunătățiri), cartier Alexandru cel Bun, zona Restaurant "Familial", et. 2; preț fix - 7,5 milioane. Telefon 171186. (330553)**

■ Vînd apartament 2 camere în Iași, cartier Dacia, la parter, preț informativ - 14 milioane. Relații la telefon 230716. (333556)

■ Vînd garsonieră în Iași, str. Primăverii 7B, preț informativ - 6 milioane lei. Relații la telefon 230716. (333556)

■ Vînd apartament 3 camere, confort 1, zona Podu Roș. Telefon 139587. (330560)

■ Vînd casă în zonă de munte, comuna Brodina, județul Suceava. Relații la telefon 031/523893. (330568)

■ Vînd casă ultracentral, 3 camere, baie, bucătărie, două holuri, verandă, beci, magazie și teren. Telefoane: 141507, 117066. (330575)

■ **Vînd apartament 4 camere, et. 2, boxă și garaj ultracentral. Telefon 142800.**

CUMPĂRĂRI

Datorită unui accident regretabil, colecția cotidianului MONITORUL a fost descompletată. Rugăm pe toți cei care ne pot sprijini la refacerea acestei colecții să se adreseze redacției. Exemplarele lipsă (numere din anul 1991: 5, 29 iunie și 9 septembrie) vor fi achiziționate contra cost, la prețuri negociabile.
Relații la telefon 271271, int. 106, 271333, int. 106, 172557, int. 106.

■ Cumpăr dolari și mărci, preț avantajos. Telefon 211865. (178147)

■ **Cumpăr teren pentru garaj, zona Bucșinescu, Smîrdan. Telefon 170809. (178344)**

■ **Cumpăr certificate de proprietate, la cel mai mare preț. Relații la toneta cu lozuri din fața Poștei din Podu Roș, orele 8,00-20.00. (330065)**

■ Anticar, cumpăr cărți numai cantități mari, la domiciliul clientului. Telefon 270076. (330110)

ÎNCHIRIERI

Ofer o cameră (în apartament cu 3 camere) la 1-2 studente (eleve) pe o perioadă îndelungată, cu acces la baie și bucătărie, zona Nicolina 1, et. 1.
Relații la tel. 129995 sau 118880.

Student serios **caut garsonieră**, apartament cu 2 camere sau cameră separată la casă cu dependințe proprii, preferabil zonele Podu Roș, Tg. Cucu, centru, Copou, Independenței.
Tel. **231751**.

■ Caut să închiriez apartament mobilat cu 2 sau 3 camere, în zona centrală, pentru 24 august - 31 octombrie. Plata în valută. Telefon 250014.

Caut garsonieră sau apartament cu două camere, eventual cu telefon.
Ofer 60.000 lei/lună, anticipat pe 3-6 luni sau 70.000 lei lunar.
Tel. **211570, 146363** orele 7,00-14,00.

■ Închiriez garsonieră mobilată, poziție centrală, confort sporit, aragaz, frigider; plata anticipat 3-6 luni. Telefon 113775. (330559)

■ Primesc în gazdă în condiții deosebit de avantajoase și gratuit o elevă de la țară, cuminte și sîrguincioasă din clasele IX-XII. Strada Calea Galatei 10, bloc E4A, sc. D, ap. 9. Telefon 129117. (330563)

■ Ofer pentru închiriat spațiu comercial de 18 mp amenajat, cu plata anticipat pe 6-12 luni în cartierul Nicolina-CUG. Relații la telefon 120870. (330574)

SCHIMBURI

Schimb apartament 4 camere confort II, Alexandru cel Bun cu apartament 2 camere și garsonieră. Tel. 156211

Schimb apartament 2 camere cu garsonieră plus diferență în bani.
Telefon 159303.

■ Schimb apartament 2 camere Podu Roș cu apartament 3 camere, confort I, zonele Podu Roș, 7 Noiembrie, Oancea, Tătărași, Gară. Ofer diferență negociabilă. Telefon 178096. (330181)

■ Schimb casă bătrînească cu grădină mare (vie, pomi) la 17 km de Iași, în centrul comunei, cu apartament în zonele Podu Roș, Copou, Păcurari sau garsonieră în zonă centrală. Informații la telefon 210119. (330186)

■ Schimb apartament 2 camere, ultracentral, Tg. Mureș, cu similar Iași. Informații la telefon 141392, după ora 17,00. (33-570)

■ **Schimb (vînd) apartament 3 camere semidecomandate cu garsonieră sau apartament 2 camere. Relații: Str. Vlădiceni nr. 11, BA9, sc. A, ap. 4, parter (lîngă Liceul nr. 7 Construcții). (330576)**

DECESE

✝
Familiile Ariton Vera, Ancuța Gh., Popa Dumitru, Ariton Laurențiu regretă cu profundă durere decesul învățătorului
ARITON COSTACHE
84 ani din com. Dănești, Vaslui. Înmormîntarea marți, 5 septembrie 1995, ora 16,00, la Cimitirul "Sf. Petru și Pavel", Iași. Dumnezeu să-l ierte.

■ **S-a stins din viață, după o scurtă dar grea suferință, cel care a fost tatăl a șase copii - MATEA ION. Înmormîntarea are loc la cimitirul Sf. Treime, marți, 5 septembrie 1995, la ora 13,00. (330571)**

CONDOLEANȚE

✝
Colectivul Restaurantului "Moldova" este alături de familia Ocheanu Neculai în aceste clipe grele pricinuite de decesul mamei, și-i transmit pe această cale sincere condoleanțe. Dumnezeu s-o ierte.

✝
Salariații și Comitetul A.J.V.P.S. Iași transmit familiei Juverdeanu Ștefan sincere condoleanțe pentru decesul fiului
GEORGE
și sînt alături de familia îndoliată.

✝
Colectivul Disciplinei de Microbiologie a UMF "Gr.T.Popa" din Iași este alături de familia prof. dr. BUIUC Dumitru în aceste momente grele și transmit sincere condoleanțe.

✝
Familia Vagner Robert aduce un pios omagiu celui care a fost un minunat unchi
CORNEA NECULAI.
Sincere condoleanțe familiei îndurerate. Dumnezeu să-l odihnească în pace.

✝
Colegii din clasa a VIII-a A, Școala nr. 15, împreună cu d-na dirigintă, profund impresionați de plecarea prematură a colegului lor,
JUVERDEANU GEORGE
sînt alături de îndurerații părinți și de surioara lui și le transmit sincere condoleanțe.

Sîntem alături de familia Juverdeanu în aceste momente de cumplită suferință provocate de incredibila dispariție a fiului,
✝ **GEORGEL**. ✝
Familiile Meșniță și Prodan.

■ Colectivul Grupei S.A.I.C. - Turnătorie din S.C. "Nicolina" S.A. transmite sincere condoleanțe colegului Ocneanu Neculai pentru pierderea mamei. (178048)

■ **Compartimentul Personal din Depoul C.F. Iași transmite sincere condoleanțe colegului Znacom Sorin pentru pierderea suferită prin decesul mamei. (333553)**

■ Colectivul S.C. PROD-HART S.A. Iași transmite sincere condoleanțe colegului Ariton Laurențiu pentru pierderea suferită. (333555)

■ **Colectivul Serviciului resurse umane - Spitalul "Sf. Spiridon" transmite sincere condoleanțe colegei Dascălu Maria și familiei Ștefăroi și este alături de ei la greaua pierdere suferită prin decesul fratelui. (330561)**

■ **Familia Juverdeanu Ioan anunță cu nemîngîiată durere moartea fulgerătoare a dragului lor nepot JUVERDEANU GEORGE (BOGDAN) la fragedă vîrstă de 13 ani. Condoleanțe familiei îndoliate fiind mereu alături la marea lor durere. (330566)**

OFERTE SERVICII

S.C. reparații frigidere la domiciliul clientului, garanție un an. Tel. 117814.

Agenția de Turism MOLDAVIA Iași
Str. 14 Decembrie 1989 nr. 4
Telefon 112564
EXCURSII
TURCIA - Istambul: 6; 9; 13 și 16 septembrie
POLONIA - Varșovia: 4; 5; 10; 13 și 17 septembrie.
AUSTRIA: Iași - Budapesta - Viena - Salzburg - Iași, perioada 5 - 11 octombrie 1995.
ODIHNĂ LA MUNTE
A. Stațiuni: Sinaia, Vatra Dornei, Lacul Roșu, Covasna și Sovata.
B. Cabane zoo-pastorale și gospodării particulare în sate turistice.

Societatea de Servicii Informatice SINTA SA Iași
Centrul Teritorial de Instruire Autorizat - primește înscrieri la cursurile de informatică organizate în perioadele menționate:
- utilizare (operare) PC-uri (studii medii și superioare): 11.09 - 30.09.1995;
- formare analiști - programatori ajutori PC (studii medii): 11.09 - 18.11.1995;
- formare programatori PC (studii superioare): 25.09 - 23.12.1995.

La absolvirea cursurilor se eliberează certificate oficiale. Înscrierile se fac la sediul societății din Bd. Țuțora nr. 17. Relații suplimentare la tel. 230080, int. 13.

Facultatea de Inginerie și Management Agroturistic din Academia Universitară ATHENAEUM
(autorizată de Guvern), **cu sedii în București și Iași** primește prin transfer, studenți (anii II-V) de la facultățile și colegiile neautorizate, pînă la 15 septembrie 1995, cu susținerea ulterioară a examenelor de diferențe.
Concursul de admitere în anul I va avea loc la 16 septembrie 1995 prin teste grilă la Biologie (clasa XII) și Geografie (clasa XII).
Relații la tel. Iași 032/214.067 și 032/232.650, București 01/666.13.88

Dr. IORDACHE CONSTANTIN
medic primar pediatru, oferă consultații la domiciliul copiilor bolnavi. Apelați permanent la tel. 214001 (inclusiv noaptea).

Doriți să montați sau să modernizați o MOARĂ DE CEREALE? Moara dvs. necesită reparații? Vreți productivitate sau extracție mai mare, calitate mai bună? ..NICI O PROBLEMĂ! ROTA-TORA Tel. 032/252204

PUBLICITATE

Agenția de turism Prosper Meridian organizează săptămînal excursii în:
- *UNGARIA* (Budapesta - joi)
- *POLONIA*
- *TURCIA*

și lunar în: ISRAEL, ITALIA, GRECIA.
Relații și înscrieri: Hotel Continental, cam. 106.
Tel. **211060.**

TURISM EXTERN

TURCIA
A. Marea Marmara, autocar 9 zile, mic dejun, 415.000 lei, săptămînal.
B. Marea Egee, cazare 7 zile, pensiune completă, 73.000 lei/zi, săptămînal.

CHINA
avion, 10 zile, mic dejun, săptămînal

Germania
săptămînal transport autocar dus-întors; facilități pentru copii

FRANȚA
A. autocar, 12 zile, mic dejun, Salzburg - Strasbourg - Paris (5 nopți) - Nurnberg - Viena, 26 septembrie, 26 octombrie.
B. avion, 8 zile, mic dejun, Paris, săptămînal.
C. Week-end la Paris, avion 4 zile, mic dejun, 21 și 28 septembrie, 5 și 19 octombrie.

GRECIA
A. tur clasic, autocar 8 zile, mic dejun, Salonic - Atena - Kalambaka; 28 septembrie; 14 și 28 octombrie.
B. individual cazare 7 zile, stațiunea Metamorfosis (la 90 km. de Salonic); 375.000 lei/lunar

AUSTRIA
autocar, 8 zile, mic dejun, 6 octombrie.

EGIPT
A. avion, 5 zile, mic dejun; Cairo, lunar
B. avion, 8 zile, pensiune completă, croazieră pe Nil, Cairo.
C. avion, 11 zile, mic dejun, Cairo, lunar

CIPRU
avion, 8 zile, mic dejun și cină, 21 septembrie, 21 octombrie.

INDIA
avion, 10 zile, cină și mic dejun, 28 septembrie, 28 octombrie.

THAILANDA
avion, 9 zile, mic dejun, lunar

Agenția de Turism "Totem" Casa Studenților Iași (Piața Eminescu)
Tel. 032/213545

TURISM INTERN

Vatra Dornei
Bușteni
Sinaia
Predeal
Pîrîul Rece
Slănic Moldova
Cîmpulung Moldovenesc
Motel Cristina - Ceahlău
Hotel Rarău
Motel Oglinzi
Băile Felix
Canaba Voroneț
Covasna
Băile Tușnad
Motel Nehoiu

Agenția de Turism "Totem" Casa Studenților Iași (Piața Eminescu)
Tel. 032/213545.

SERVICII MEDICALE MOBILE

(asistență medicală la domiciliu; consultații medicale; prescriere de rețete în regim compensat; recomandări și investigații paraclinice; tratament de urgență; asigurarea transportului și internării în caz de necesitate; oferim de asemenea servicii de infirmerie la domiciliu).
Sunați la telefon
113130/569
zilnic între orele 7,00-23,00.
"CORPO-SAN"
vă ajută!

Agenția de Turism Magellan organizează săptămînal excursii în:
Ungaria - joi - 65.000 lei.
Turcia - miercuri și sîmbătă - 90.000 lei
Polonia - miercuri și sîmbătă - 70.000 lei.
Tel. 212337.

Reparații frigidere și instalații frigorifice. Deplasări la domiciliu. Lucrări garantate, prin SC **POLAR SERVICE** SRL IAȘI
Tel. 220859

AFINVEST

Telefon 129877, 139710
NOI VĂ SPUNEM PRIMII BUNĂ DIMINEAȚA!
Puteți avea
MONITORUL
- ziarul Dvs. preferat, la prima oră.
Acest serviciu modern este asigurat
gratuit,
la domiciliu, numai prin firma
AFINVEST

■ **Repar, la domiciliul clientului, mașini de spălat Automatic orice tip; mașini de spălat vase, mașini de uscat rufe. Efectuez verificări anuale, reparații capitale etc. Rebobinez motoare. Telefon 173204. (234124)**

■ **Doriți un medic de familie? Cabinetul doamnei dr. Rusu Violeta-Liliana vă stă la dispoziție cu consultații gratuite pentru medicină generală și pediatrie, la tarife avantajoase - tratamente naturiste și bioenergetice. Adresa este: Str. Mitropolit Varlaam nr. 5, Cămin C4 (Universitatea "M. Kogălniceanu" - fost cămin CFS) din spatele Hotelului CONEST, lîngă Bazar, camera 103. Relații suplimentare la telefon 127300, 178578 - după ora 22,00. (178975)**

■ **Contabil, 25 ani experiență în domeniu economic (comerț), țin evidență contabilă pe calculator personal sau manual. Telefon 163012. (330121)**

■ **Contabil, țin evidență. Telefon 111807.**

■ **Transport marfă cu microbuz VW, orice distanță, 1 t, 180-220 lei/km, 6500 lei/h în oraș. Decontare legală. Telefon 211673.**

■ **Filmări video, orice ocazie, cu aparatură Panasonic, direct pe casetă mare. Prețurile cele mai mici. Telefon 270562.**

■ **Filmări video, ieftin (Sony). Telefon 120841, după ora 15,00.**

■ Filmări video profesionale, casetă normală, avantajos. Telefon 130180.

■ Filmări video, aparatură Panasonic, casetă mare, mixaje, profesionalism, seriozitate. Telefon 116710, 150471; 176290.

■ Transport marfă pe orice distanță, cu autocamion de 7 t. Telefon 166521.

■ Filmări video, 20 mii lei/h. Seriozitate, calitate. Telefon 232000.

■ Transport marfă cu izotermă 7 t, ieftin și rapid. Telefon 231757.

■ **Filmări video profesionale, videoclipuri publicitare, mixaje în studio specializat. Telefon 114422.**

■ **Transport marfă rapid, cu autocamion Raba 10 t, acoperit. Telefon 210443.**

■ Filmări video, aparatură Panasonic, experiență, seriozitate, preț minim. Telefon 110671.

■ **Executăm confecții metalice. Telefon 174143.**

■ Transport marfă cu camion 7,5 t, pe orice distanță. Telefon 125177.

■ Contabilă cu experiență, îmi ofer serviciile unei firme particulare. Telefon 174822 sau 174758.

■ Transport marfă cu autoutilitară închisă, 2,5 t, volum mare, pe orice distanță. Telefon 157066.

■ Șofer profesionist categoriile B, C, E, vechime 5 ani și muncitor necalificat, ne oferim serviciile unei firme particulare. Rugăm seriozitate. Telefon 174137.

■ **Execut fotografii color cu aparat profesional, calitate remarcabilă. Telefon 120881.**

■ **Filmări video profesionale, mixaje, efecte speciale digitale, numai cu aparatură Panasonic, la cele mai scăzute prețuri. Telefon 112016.**

■ **Montez telecomenzi pentru orice tip de televizor color, video, receptoare satelit. Telefon 134704, între orele 10,00-20,00.**

■ **Inginer electronist. Reparații de înaltă calitate la aparate rusești și alte tipuri. Montări programatoare cu 55 și 90 programe, cu telecomandă și afișare pe ecran, teletext. Garanție. Telefon 134427.**

LOCURI DE MUNCĂ

Agenția de Protecția Mediului Iași
anunță posturi vacante de:
ECONOMIST I A, gradația 1 - secția finanțe contabilitate, cu o vechime în specialitate peste 10 ani.
CONTABIL - treapta profesională I, gradația 1, secția contabilitate, cu o vechime în specialitate peste 5 ani.
Relații suplimentare la tel. 147365.

■ **Angajăm patru vînzători produse alimentare cu experiență în domeniu. Relații la telefon 213615. (330199)**

■ **SOCOM Tehnica Confecției Iași angajează confecționere. Relații la sediul unității din str. Bucșinescu nr. 1. Telefon 145886. (333552)**

■ **S.C. COMARMIS S.A. cu sediul în Bd. Copou nr. 7, angajează de urgență contabil-șef cu studii superioare și experiență în domeniul alimentației publice. Vîrsta maximă 45 ani, sex feminin. Interviul va avea loc joi, 7 septembrie 1995, orele 12,00. Relații la telefon 147979. (330565)**

PIERDERI

■ Pierdut carnet student pe numele Gănescu Cătălin. Îl declar nul. (533551)

■ Pierdut diplomă de bacalaureat pe numele Anastasiu Lăcrămioara. O declar nulă. (178050)

■ Pierdut carnet student pe numele Fieru Adrian. Îl declar nul. (178047)

■ Pierdut carnet student pe numele Murgoci Mihaela. Îl declar nul. (330564)

■ Găsit cățelușă albă caniche, lîngă Hala Centrală. Telefon 113617. (330579)

DIVERSE

Promoția 1975 a Liceului "E. Racoviță" organizează în luna octombrie întîlnirea de 20 ani de la terminarea liceului. Absolvenții care doresc să participe sînt rugați să contacteze telefonic una din următoarele persoane: Marta Chiriac (Panait), tel. 163324; Marius Bandol, tel. 251682 sau 178126, Luminița Grădinariu (Dorofte), tel. 210666, pînă la 10 septembrie 1995.

Societatea ȘANTIER NR. 9 INSTALAȚII SA IAȘI roagă toți acționarii să treacă pe la sediul societății din str. N. Iorga nr. 26A, etaj I, în perioada 15-30 septembrie 1995, **pentru comunicări urgente**

MEDITAȚIA VIPASSANA
O nouă conferință cu tema Vipassana va avea loc în curînd în Iași. Vipassana înseamnă a vedea lucrurile așa cum sînt. Meditația nu înseamnă retragerea din societate ci permite celor care o practică să facă față calm și echilibrat tuturor problemelor vieții. Este un proces de purificare prin autoobservare, tehnica nu are nimic comun cu vreo religie sau sectă organizată, dezvoltînd - pe baza unei vieți morale - capacitatea de concentrare, control asupra minții, cunoașterea propriei naturi interioare, compasiunea și iubirea curată.
Pentru alte detalii privind organizarea și desfășurarea cursurilor VIPASSANA în România vă invităm să participați vineri, 15 septembrie 1995, ora 17,00 la conferința ce va avea loc în sala Azur la Casa Tineretului.

■ S.C. VINIFRUCT Copou S.A. Iași anunță intenția de modificare a ștampilelor societății. Pe cele folosite pînă pe data de 3 septembrie 1995 le declarăm nule. (333559)

ULTIMA ORĂ

VÎNZĂRI

Vînd **tablă zincată gatere import.** Preț avantajos. Tel. 232210.

■ Vînd remorcă nouă rusească cap. 500 kg., pedalier podea spate Dacia 1300. Telefon 146350 după ora 20,00. (330597)

■ Vînd urgent garsonieră, Tătărași, str. Stejar, bl. N 64, ap. 2. telefon 176954; 270738.

■ Vînd apartament 2(două) camere, bucătărie baie-hol, balcon (confort 1) în loc. Mangalia, jud. Constanța, preț 27 milioane lei, negociabil. Relații la telefon 032/740537. (330589)

■ Vînd apartament 3 camere, confort I, decomandat, Mărăței I, preț negociabil. Telefon 033/629741.

■ **Vînd, urgent, apartament 3 camere, semidecomandat, et. 1, zona Piața Chirilă, Tătărași, bloc foarte liniștit. Telefon 177847, după ora 18,00.**

■ Vînd casă nou construită, din lut, fără autorizație, cu posibilitate curent electric, gaz, canalizare, fără curte, zona Podu de Piatră, preț negociabil 5 mil. lei; sau schimb cu apartament cu o cameră, sau apartament 2 camere, indiferent de zonă. Telefon 166047.

■ **Vînd apartament 3 camere, decomandat, faianță baie și bucătărie, balcon închis, cablu telefon, șos. Națională, et. 4 (pasarelă Gară) sau schimb cu apartament 2 camere plus diferență. Telefon 157076.**

■ Vînd apartament 3 camere, zona Țesătura, et. 1, bloc cărămidă, cu faianță baie și bucătărie. Telefon 138100.

■ Vînd apartament 3 camere, confort I; sau schimb cu Pașcani. Telefon 147013.

■ Vînd apartament 4 camere, proprietate, decomandat, et. 1, Metalurgie. Telefon 178977.

■ Vînd, urgent, apartament 4 camere, decomandat, foarte bun pentru privatizare, zonă foarte bună. Telefon 111303.

■ **Vînd apartament 3 camere, confort I, decomandat, două băi, parchet, zugrăvit în calciu, faianță baie și bucătărie, cu gratii la geamuri, cu parter înalt, proprietate, telefon Alcatel, două boxe, bun pentru privatizare, negociabil. Telefon 250840.**

■ Vînd apartament 3 camere, decomandat, 60 mp, orientat sud-est, et. 10, fără probleme cu terasa, cu boxă la subsol, bulevardul Independenței. Telefon 144989.

■ **Vînd (schimb cu apartament 2 camere) apartament 2 camere, zona Podu Roș. Telefon 130573.**

■ Vînd apartament, et. 1, str. Primăverii, la stradă (anexă), preț fix - 16 mil. lei. Telefon 134379.

■ Vînd apartament 2 camere, confort I, îmbunătățit, zona Zimbru, 12 mil. lei, negociabil. Telefon 160297.

■ Vînd spațiu comercial, amenajat ca magazin mixt și atelier de vulcanizare (cu toate aprobările de funcționare), 4 camere, magazie, grup sanitar, 142 mp, in șos. Bucium nr. 23, 18 mil. lei. Telefon 127460, între orele 8,00-16,00.

■ Vînd apartament 4 camere, recent zugrăvit în calciu, baghete, faianță, două balcoane închise, camere cu intrare separată, la etajul 9, zona Mircea cel Bătrîn. Telefon 120272.

■ Vînd apartament 2 camere, confort I, decomandat, balcon închis, faianță bucătărie, gresie și faianță baie, parchet, proaspăt renovat, telefon, telecablu, etajul 10, amplasat între Minerva și Zimbru; preț 12 mil. lei, negociabil. Telefon 163095.

■ **Vînd (schimb) apartament 3 camere, cu telefon, telecablu, preț negociabil, bulevardul Dacia nr. 67, bl. DE 2, et. 3, ap. 1. Telefon 158867.**

■ Vînd apartament 3 camere, confort I, decomandat, două băi, balcon (10 m) închis, garaj la parter, boxă și alte dependințe, telefon și telecablu, în Nicolina II-CUG, preț 32 mil. lei. Telefon 123710.

■ Vînd apartament 3 camere, decomandat, din 1989, cu două grupuri sanitare, trei balcoane, faianță baie-bucătărie, calciu, ușă nouă, telefon Alcatel, cu 74 mp. Telefon 250326.

■ **Vînd (schimb cu garsonieră, zonele CUG, P. Roș) apartament 2 camere. Telefon 129533.**

■ Vînd apartament 4 camere plus o cameră la subsol, în perfectă stare, cu posibilități pentru spațiu comercial, preț fix - 40 mil. lei. Telefon 168894.

■ **Vînd apartament 4 camere, ultracentral, în bloc Cina, două băi, calciu, gresie, faianță, balcon 16 m, cu vedere la bulevard, preț avantajos, 20 mii dolari, negociabil. Telefon 135771, după ora 9,00.**

■ Vînd, urgent, apartament 3 camere, preț negociabil 10-12 mil. lei; sau schimb cu similar Constanța. Telefon 162863.

AUTO-MOTO

■ **Vînd orice piesă și element de caroserie pentru Mercedes Cobra 300. Telefon 140890.**

■ **Vînd autoizotermă 5 t; sau schimb cu autoturism plus diferență. Telefon 146303.**

■ Vînd Opel Ascona 1,6 C, înmatriculat, fabricație 1986, cu multiple piese schimb, aspect și funcționare ireproșabile, preț 3800 USD. Telefon 230657.

■ Vînd Opel Kadett, an fabricație 1981, 2 portiere, vopsea originală, înmatriculat 12-IS, stare de funcționare și aspect ireproșabile. Telefon 146981.

■ Vînd urgent și avantajos, două autoturisme Audi 80 GLS, bune, unul înmatriculat, cu carte identitate, 1600 cmc, 2500 dolari, negociabil. Telefon 160305.

■ **Vînd Fiat Regata break diesel, 1986, geamuri electrice, închidere centralizată, volum reglabil, servodirecție, stare perfectă de funcționare, înmatriculabil, foarte convenabil. Telefon 140890.**

■ Vînd urgent și convenabil, Wartburg 353, model 84, stare ireproșabilă, preț 2 mil. lei, negociabil, sau vînd certificat de înmatriculare. Relații la telefon 153955, după ora 13,00.

■ **Vînd, foarte urgent, Nissan Sanny break, an fabricație 1982, poate fi înmatriculat cu 12-IS, capacitatea cilindrică 1477 cmc, preț negociabil, 2,5 mil. lei sau echivalentul în dolari, mărci. Telefon 111560, 119800.**

■ Vînd două autoturisme Ford Escort, an fabricație '82-'83, cu vama plătită, jenți aluminiu (sau dezmembrez). Telefon 170362.

■ Vînd Renault 18, înmatriculabil 12-IS, pentru studenți străini, în stare perfectă de funcționare, preț negociabil. Telefon 250585.

CUMPĂRĂRI

■ Cumpăr talon, carte identitate BMW 524 Diesel. Tel. 041/631934. (330592)

SCHIMBURI

■ Schimb cupon privatizare cu remorcă pentru Dacia. Telefon 147318. (330587)

■ Schimb 3-5 cupoane privatizare cu atutoturism bun. Telefon 147318 (330588)

CONDOLEANȚE

■ **Profesorii de biologie din raza orașului Hîrlău regretă profund dispariția neașteptată a distinsului profesor AUREL SCARLAT. Îi vom păstra o vie amintire. Să-i fie țărîna ușoară! (330584)**

■ **Înmărmurite de dispariția incredibilă și fulgerătoare a prof. AUREL SCARLAT, cadrele didactice ale Liceului teoretic "Ștefan cel Mare" Hîrlău aduc un ultim omagiu distinsului om, personalitate marcantă a școlii ieșene, bun prieten și înțelept părinte al atîtor generații de elevi. Împărtășim durerea doamnei profesoare Scarlat Angela și o asigurăm de sincera noastră compasiune. (330586)**

■ **Fam. Zup Nicu, Carmen și Lavinia sînt alături de familia Juverdeanu în aceste momente grele cauzate de dispariția incredibilă a unicului fiu GEORGE. Amintirea lui va rămîne mereu vie în inimile celor care l-au cunoscut. D-zeu să-l odihnească în pace! (330590).**

■ **Familia Lotiș și Bîrlădeanu sînt alături de Ocneanu Neculai în aceste momente grele cauzate de decesul neașteptat al mamei sale și transmit condoleanțe familiei îndurerate.**

■ **Familia Zup Nicu este alături de familia Ocneanu Neculai și Marlena, în aceste momente de grea încercare, și transmite sincere condoleanțe întregii familii la pierderea mamei. D-zeu să-i odihnească sufletul în pace! (330591)**

■ **Familia Hanganu Valentin transmite sincere condoleanțe familiei Ocneanu Neculai, pentru pierderea suferită prin decesul mamei.**

■ **Împărtășim durerea d-nei profesor Angela Scarlat, pricinuită de pierderea soțului, AUREL SCARLAT, distinsul meu profesor de biologie. Regrete eterne pentru nobilul suflet! (prof. Mihaela Văraru)**

OFERTE SERVICII

■ **Maistru specialist, execut cavouri și monumente funerare în marmură și sculptură litere. Preț acceptabil. Telefon 252507. (330594)**

MESAJE

■ **Promoția anului 1955 a Liceului "Oltea Doamna" din Iași anunță întîlnirea aniversară pe data de 9 septembrie a.c., orele 11,00, la sediul școlii. Telefon 144897; 147017. (330595).**

SURPRIZA ZILEI !

Fiecare persoană care a publicat un anunț de mică publicitate în cotidianul **Monitorul** participă în fiecare zi la
o tragere la sorți cu premii în lozuri.
În fiecare zi, de luni pînă vineri se extrag 3 nume cîștigătoare iar sîmbătă 5 nume.
Numele cîștigătorilor se publică în paginile de mică publicitate ale cotidianului **Monitorul**.
Persoanele cîștigătoare de astăzi sînt:
1. Diaconu Iustina
2. Popa Mihai
3. Saveliu Gabi
Persoanele cîștigătoare sînt rugate să vină să-și ridice premiile de la sediul cotidianului **Monitorul**, et.II, cam. 212, în fiecare zi între orele **10°° - 16°°** cu buletinul de identitate.
Informații la telefon **144776**.

AGENDA OMULUI DE AFACERI

CABINET STOMATOLOGIC
Medic primar stomatolog
MARIA ȚEPORDEI
Hotel Traian, et. 2, cam. 320
Program: **Luni, Miercuri, Vineri 14.oo - 20.oo**
Marți, Joi, Sîmbătă 9.oo - 13.00
Tel. 143330, int. 320

CENTRUL COMERCIAL IULIUS
Amplasat în centrul financiar și de afaceri al orașului, vă oferă spre închiriere spații pentru
- ⋆reprezentanță
- ⋆activitate comercială en gros și en detail
- ⋆depozitare

Str. Ghica Vodă 3D, Iași - 6600 (Centrul Civic)
Tel: 032/214480 Tel./Fax: 032/211821

LEON
- Hîrtie imprimantă import Germania A3, A4 în 1,2,3 exemplare la preț de importator direct
- Vopsele și pigmenți textili produse de firma BEZEMA A.G. din Elveția
- prestează servicii de imprimerie pe suport textil
- execută etichete imprimate pe suport textil (tehnoredactare gratuită)

Sradela Sărăriei nr. 11; tel. 110489

S.C. ROTHERM SRL
oferă soluții tehnice și echipament pentru încălzire, condiționarea aerului, tratarea apei
reprezentant al firmelor:
RADIANT - arzătoare automatizate pentru combustibil gazos, lichid tip M și C.L.U.
CIAT - unități de ventilație, climatizare și tratarea aerului, schimbătoare de căldură cu plăci
CIMM - vase de expansiune
TEHNOCLIMA - generatoare de aer cald
Tel. 175105

SC EXTRA CLASS SRL
dealer autorizat
vinde
- uleiuri de motor **maraven**
- aditivi pentru benzină și motorină
- slick 50 - tratament motoare și transmisii
- bar's - tratament sisteme de răcire

șos. Națională nr. 35 tel. 230490

SC EXTRA CLASS SRL
distribuitor al firmei KOBER
vinde
vopsele, lacuri, diluanți, grunduri, vopsea marcaje
La comandă - vopsele speciale.
șos. Națională nr. 35 tel. 230490

Magazin BEAUTY XEROX
Reprezentanță ALPHA SOUND (casete audio-video)
- tehnică militară în locuința d-voastră prin senzori de infraroșu (alarme auto, magazin, locuință)
- hîrtie pentru scris, xerox, imprimantă, pelur, calc, ozalid, indigo
- papetărie, rechizite, birotică, produse 3M, diskete, filme foto
- multiplicări xerox, p.s. și consumabile RANK XEROX
- copieri benzi și casete magnetice (audio-video)

Str. C. Negri nr. 60, tel./fax 113511.

ROMAGRICOM SRL
ofertă de excepție:
- baterii auto, import, marca SCHNAPP 12V - 170A, 12V - 70A, 12V - 58A, formate, un an garanție
- anvelope 1100/20, marca BARUM CONTINENTAL
- multiple piese de schimb pentru autoturisme, autocamioane și tractoare

Podu Iloaiei - jud. Iași (la parterul blocului 14). Tel. 030/210073.

CASA LEBĂDA
produce
hipoclorit de sodiu, uz casnic și industrial, chit pentru geamuri
comercializează
perhidrol, prenadez, detergenți
Șos. Bucium 23 (Fabrica de Gheață), tel. 232348

EMI SRL
vinde
frigidere, congelatoare, combine frigorifice, aragaze, televizoare color, aspiratoare, mașini de spălat, mașini de cusut, aparataj electric, confecții, tricotaje, încălțăminte
B-dul Independenței 19, bl. 1-5, parter, tel./fax 117530

Farmacia LĂPUȘNEANU
asigură
o gamă diversificată de medicamente cu plată, cît și compensate.
Se pot face rezervări prin anunț telefonic.
Str. G. Muzicescu nr. 6 (lîngă Palatul Telefoanelor)
Program zilnic: 8°°-20°° sîmbătă și duminică 8°°-13°°.
Telefon 213050

DIRECT SRL
produce și comercializează
- lichid de frînă
- antigel
- electrolit
- tananți pentru industria pielărie-blănărie

Asigurăm calitatea produselor și a transportului.
Str. Tătărași 31, tel. 032/176335, fax 032/270321

Farmacia COMFARM SRL
În ajutorul sănătății dumneavoastră!
Asigură o gamă diversificată de medicamente cu plată, cît și compensate.
Se pot face rezervări prin anunț telefonic.
Str. Tătărași 48, tel. 176728.
Program: 8,00 - 19,00, sîmbătă și duminică 8,00 - 14,00.

REXIM SRL
vinde avantajos
băuturi en gros
● bere ● vin ● vodcă ● rom ● lichior ●
Iași, str. Tătărași nr. 68 (vizavi de Piața Tătărași Chirilă)

LIVIUS
- Calculatoare (garanție 3 ani)
- Imprimante
- Componente, accesorii, consumabile
- Programe de contabilitate CIEL

str. Fătu 1A, tel/fax:032/11.22.21

TORNA-IMPEX SRL
comercializează utilaje frigorifice pentru magazine, import Italia:
- lăzi frigorifice (300-700 litri)
- vitrine frigorifice orizontale (1,2 - 2 metri lungime)
- vitrine frigorifice verticale (tip Coca-Cola) - alimentare 220 V;

oferim service garanție și postgaranție
Prețuri foarte avantajoase !!!
Calea Chișinăului nr. 35, Iași 6600 (depozitul fostei I.C.R.A.)
Tel. 032/137770 sau 137780 int. 34; fax 032/211175

TESTER TRADING
unic distribuitor al produselor:
KRAFT JACOBS SUCHARD
(dulciuri de Brașov)
preia comenzile d-voastră prin agenții săi comerciali sau la tel. 250559, 250699
TRANSPORT GRATUIT ! AC 0%

Autohouse Păcurari
- comercializează autoturisme străine second - hand din stoc și la comandă
- primește autoturisme în regim de consignație pe bază de comision minim

Adresa:
la capătul troleului 45 - Tel. 250940, Fax: 221666

DEALER AUTORIZAT FIAT
- AUTO PADOVA:
  - autoturisme și autoutilitare FIAT
  - piese de schimb

Adresa: B-dul T. Vladimirescu nr. 4 tel./Fax: 213230
- SERVICE: FIAT, LANCIA, ALFA ROMEO

Adresa: B-dul Poitiers nr. 14 tel. 136758

ALFA CIVIC
distribuie
scule, dispozitive, unelte, accesorii
BOSCH, MAKITA, METABO, STAYER, FELISATTI, FIAC, P.G.M., AQUAPOMPE
Tel. 032 / 137613

TOFAN GRUP SA
Filiala Iași
comercializează
anvelope și camere auto
Str. Ghica Vodă 1B (demisol), tel. 114782
Contact: Cornel Arcip, Director

MOLDROM SA
import - export
materii prime, laminate din oțel și materiale de construcții
Str. Tătărași nr. 57, tel./fax 173025, 172799, 270499
Contact: Constantin Badea, Director executiv

ELECTRIC PULS SRL
instalează:
SISTEME DE ALARMĂ
- auto, cu și fără închidere centralizată
- pentru imobile - cu senzori duali, fără fire, cu telecomandă etc.

Telefon 213284

TRANSCOM SA
efectuează
- transport auto
- reparații auto

închiriază spații de parcare
Str. Aurel Vlaicu 54, tel./fax 173636, 173078

HOROSCOP

BERBEC

(21 mart. - 20 apr.):

Hărțuielile la care sînteți supus(ă) nu vă determină să renunțați și bine faceți. Nu este momentul să abandonați o luptă în care v-ați implicat cu totul.

TAUR

(21 apr. - 20 mai):

Contactele numeroase nu vă folosesc la mare lucru și vă uzează nervii. Nu aveți nici suficientă disponibilitate să-i ascultați pe alții.

GEMENI

(21 mai - 21 iun.):

Încăpățînarea vă poate aduce foloase mai mari decît sperați chiar dvs. înșivă. Depinde, însă și la ce alianțe vă veți opri, ele nu sînt indiferente.

RAC

(22 iun. - 22 iul.):

Obligațiile pe care vi le-ați asumat întrec necesarul de timp pe care-l aveți la dispoziție. Împăcați-vă cu gîndul că veți rata măcar trei întîlniri.

LEU

(23 iul. - 22 aug.):

Adversarul nu va capitula cu una cu două, nu e bine să vă îmbătați cu apă rece. Dar situația dvs. vă încurajează să vă continuați demersurile.

FECIOARĂ

(23 aug. - 22 sept.):

Nu e recomandabil să vă susțineți punctul de vedere pînă în pînzele albe. Vă aflați pe nisipuri mișcătoare și cu cît vă agitați mai mult vă lăsați înghițit(ă).

BALANȚĂ

(23 sept. - 22 oct.):

Doar cu entuziasmul nu veți convinge pe nimeni, e nevoie și de argumente concrete. Nu trebuie, însă, să dați înapoi, ci doar să puneți pe masă atuurile.

SCORPION

(23 oct. - 21 nov.):

Tenacitatea dvs. este impresionantă, dar starea de tensiune în care lucrați vă poate costa. Nu încetiniți ritmul, dar fiți ceva mai relaxat(ă).

SĂGETĂTOR

(22 nov. - 21 dec.):

Nu aveți nevoie de consolare, ci de un sprijin direct și imediat. V-ați putea descurca și singur(ă), dar nu cu aceleași rezultate.

CAPRICORN

(22 dec. - 19 ian.):

Argumentele dvs. sînt greșit înțelese, colaboratorii nu vă înțeleg cum se cuvine. Nu insistați: lăsați-i să se descurce cum pot.

VĂRSĂTOR

(20 ian. - 18 febr.):

Începuturile vă sperie, dar vă și stimulează imaginația. Dacă lăsați tracul la o parte, va fi greu să aflați un adversar pe măsură.

PEȘTI

(19 febr. - 20 mart.):

Vi se impun condiții greu de acceptat, dar nu prea aveți încotro. Nu trebuie să puneți sensibilitatea pe primul plan, s-ar putea să fiți lezat(ă).

LEGENDA:

- *vă paște ghinionul;*
- *prudența e mama înțelepciunii;*
- *n-aveți nimic de pierdut;*
- *șansa vă surîde*

Alexander
VODKA

Eroul din filmul "Lancelot"

A doua inspirație a lui Sean Connery

Obișnuit să joace roluri de duri, actorul britanic pare totuși să prefere rolurile secundare bine închegate. Fostul James Bond s-a reconvertit în Evul Mediu: Sean Connery, eroic, semeț, cu părul alb, a îmbrăcat tunica stilizată a regelui Arthur în filmul "Lancelot". El tronează asupra Mesei Rotunde, peste Camelot și frumoasa Julia Ormond ("Legendele toamnei") cu demnitatea unui agent al serviciului secret al Majestății Sale.

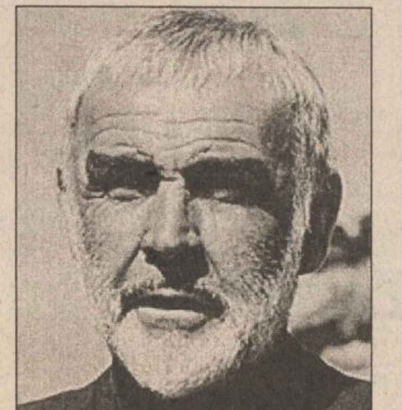

Actorul preferă rolurile secundare

De la "Incoruptibilii", Sean Connery a găsit o a doua inspirație: preferă rolurile secundare, bogate în nuanțe: tatăl lui Indiana Jones, avocatul din "Cauză dreaptă", polițistul pro-japonez din "Țara Soarelui-Răsare". Cînd Lancelot îi fură logodnica, nu mai încape nici o îndoială: Sean Connery nu e genul de om care lasă să treacă jignirea. Simpla sa prezență aduce astfel o tensiune dramatică filmului. La 65 de ani, împărțindu-se între golf și cinema, actorul nu se gîndește la pensionare, ci, dimpotrivă. Acest fost marinar războinic (a pus în genunchi un studio, pentru nerespectarea contractului), care are tatuat pe brațul stîng "Mamei mele", tocmai a fondat o societate de producere a filmelor. A demarat deja patru proiecte, dintre care un remake după "Fantoma doamnei Muir" - "Îmi place ideea de a juca o fantomă. Voi fi plătit chiar pentru asta", spune el. Sean Connery este scoțian. "Prăpastia dintre cineaști și cei care finanțează filmele s-a adîncit. Oamenii care plătesc nu știu ce înseamnă un scenariu sau cum se ține o cameră în mînă. În plus, totul s-a schimbat" - spune actorul. "Altădată, făceai un film pentru 1 milion de dolari, adăugai un alt milion pentru cheltuielile de post-producție și publicitate și erai beneficiarul a tot ce depășea 2 milioane încasări. Acum, totul este mult mai complicat și mai scump. Nu cunosc soluția dar, în felul meu, vreau să revin la raporturi mai simple. Așa cum era odată «Artiștii asociați», companie care era formată doar din creatori".

"Rolul Regelui Arthur mi-a plăcut"

După rolul lui James Bond, actorul și-a diversificat stilul. "Aveam chef să descopăr universul care exista în afara lui James Bond. Fiecare film deschide porți noi. De exemplu,

"Numele trandafirului" m-a făcut să citesc toate cărțile lui Umberto Eco și nu înțeleg decît vreo jumătate din ele". "Am lucrat cu Martin Ritt, John Huston și Hitchcock. Credeți-mă, aceștia nu erau regizori care să te lase să faci ce vrei, dimpotrivă. Mie îmi place asta, îmi plac profesioniștii. Vreau să mi se spună, la fiecare scenă, de unde să vină, pe unde să intre în scenă personajul meu și unde va pleca. Sînt chestiuni de bază. De exemplu, în ultima săptămînă de filmări la "Lancelot", am făcut toate scenele din jurul Mesei Rotunde într-o dezordine cronologică. De aceea, ai interesul să știi ceea ce faci, altfel o zbîrcești".

"Am nepoți, iar ei privesc vechile mele filme. Aceasta te obligă la autocritică. De fiecare dată, privesc timp de cîteva minute și-mi spun: Oh... în mod sigur, aș fi putut-o face mai bine! Aceasta este diferența între teatru și cinema: în teatru, dacă joci rău, așa rămîi, în cinema, ești perfectibil. Nu-l detest pe James Bond. Eu am îmbătrînit iar el nu. Pierce Bosnan, noul James Bond, este o alegere excelentă. Cu Timothy Dalton, interpretul precedent, problema era că avea o formație clasică - vezi Shakespeare și alții. A abordat rolul lui 007 prea decontractat, zicîndu-și că va fi ușor pentru el; un asemenea film pare ușor, dar nu e. Acesta e secretul, la fel cu baletele lui Fred Astaire: ele păreau evidente, dar, în realitate, cerea ore întregi de lucru. Nu spun că James Bond intră în aceeași categorie, dar trebuie muncit la rolul ăsta, iar munca să nu se vadă. Timothy Dalton a subestimat personajul. Mi-ar plăcea ca un realizator precum Quentin Tarantino să-l facă. L-ar construi invers și ar fi cu adevărat interesant". **(Traducere din "Le Nouvel Observateur", de M. ANTONIU)**

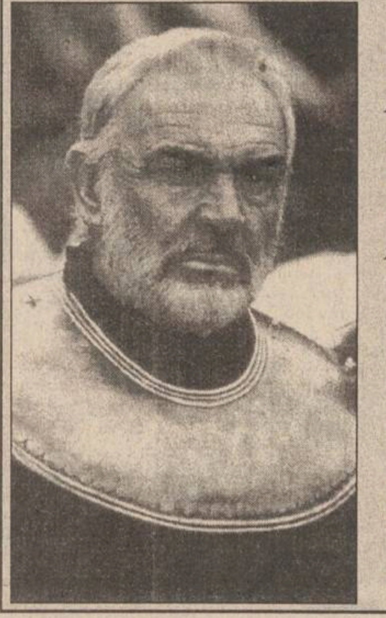

"Rolul regelui Arthur mi-a plăcut. Îmi plac personajele ideale, iar Arthur este o utopie, aproape. El știe să redea speranța, să se bată, își protejează poporul. Este un tip «de treabă». Este ucis, dar să nu uităm că moartea este întotdeauna bună, la un anumit moment al carierei. Trebuie doar ca ea să vină la momentul potrivit, căci, dacă nu mori, devii etern, iar asta e agasant".

■ Cerbul de aur ■ Cerbul de aur ■ Cerbul de aur ■

Lista premianților a produs stupoare

Ținut secret, cu deosebită grijă, palmaresul festivalului a fost aflat abia duminică seara, la 20,45. Chiar prezentatorii festivalului, Toni și Daniela, nu știau atunci cînd au urcat pe scenă numele care au cîștigat premiile "Cerbului" 1995.

Lista premianților a produs însă stupoare generală în rîndurile jurnaliștilor acreditați la Brașov. Nemulțumire generală și suspiciuni de aranjamente, acestea sînt elementele principale ale discuțiilor din zona presei. Dar să luăm premiile pe rînd.

Secțiunea videoclip. Categoric clipul rușilor merita aici locul I. Dar pînă la "Cerbul de aur", distanța e destul de mare. Dacă Michael B. și videoclipul său își au locul normal pe podium, victoria Silviei Dumitrescu e un mic cadou pentru noi, deoarece nu puteam rămîne fără premiu anul acesta.

La concursul discografic, un loc întîi meritat pentru Devon Niko din Canada, poziția a doua aproape la fel de meritată pentru mexicanul Aureo Baqueiro (ajutat puțin și de faptul că discul său a fost produs de Warner Bros) și "clasicul" premiu românesc Silviei.

Cea mai mare dezamăgire a fost la cea mai importantă secțiune, cea de interpretare. Aici s-a respectat tradiția "muzicii ușoare", tot ce a fost altceva neavînd din start nici o șansă. Așa încît au lipsit din palmares artiști care au lăsat o impresie excelentă, cum ar fi Elis Lovrice (Italia), Kenny James (USA), Devon Niko (Canada), Milla (Suedia).

Un clasament se poate spune "comunist" cu Luo Zongxu (China), pe I, Jan Werner (Norvegia), pe II (pentru el o mențiune specială: a cîntat extraordinar la gala laureaților, dovedind că-și merită premiu, deși în concurs fusese destul de puțin în formă) și Eka Deli (Indonezia).

Iar marele premiu, Trofeul "Cerbul de aur" a fost acordat unui videoclip, cel al rușilor de la "Cramp in the Leg". Deși era normal ca acest mare premiu să răsplătească pe cel mai bun artist aflat în concursul de interpretare, juriul s-a gîndit să facă tuturor o mică surpriză. Asta pe spatele a 23 de concurenți care nu au avut practic șansa pe care credeau că o dețin. Poate politica MTV de a promovare în Europa de Est și Asia să fi dictat această alegere. Dar întrebarea este: va difuza oare MTV-ul clipul chinezesc (comunist) clasat pe locul III la secțiunea videoclip?

Această alegere a nemulțumit practic pe toată lumea, cu excepția rușilor bineînțeles - din piață strigîndu-se de zor "Jos comunismul", iar după recitalul magnific al lui Kenny Rogers "Să vină rușii!". Concluzia a tras-o tot strălucitorul Toni Grecu cu celebra, de-acum, frază: "Uite-așa "Cerbul de aur" / A plecat după tezaur!"

P.S. Premiul pentru cea mai bună interpretare a unei piese românești, acordat de către toți ziariștii acreditați la festival, a revenit unui talent de excepție, o artistă completă care se numește Elis Lovric. Italianca (de origine croată) a încîntat asistența cu cele două cîntece din concurs. Piesa Loredanei Groza a fost aranjată excelent și cîntată perfect, deși era live 100%. Elis a fost poate cea mai încîntătoare prezență la "Cerbul de aur", o actriță și cîntăreață de mare viitor. Ea a primit din partea presei și titlul de Miss "Cerbul de aur".

"Manevrele cerbului"

■ "Sistemul" de premiere a șocat. Inițial, după jurizarea din noaptea de joi spre vineri, la "videoclip", ordinea era: Rusia, România, Canada. Duminică dimineață, între orele 7,00 și 9,00, au început "marile manevre". Aflîndu-se că italo-croata Elis Lovric este în posesia premiului presei, organizatorii au răsuflat ușurați și au plasat la interpretare - din motive politice, altele neexistînd - pe reprezentantul Chinei. Ca să-i facă loc unei compatriote - la videoclip - rușii de la "Cramp in the Leg" au primit marele premiu (tot factorul politic a fost la mijloc) și Li Na a prins și ea podiumul. Aceste "manevre" au scos în evidență politizarea manifestațiilor de acest gen, festivalul găzduit de România urmînd să acorde "favoruri" țărilor din stînga eșichierului politic. Vestul cîștigă la "Eurovision", centrul la "Sopot" și "Bratislava", iar estul la Brașov.

■ Cînd au ajuns la hotelurile unde au fost cazați, ziariștii, cei de la TVR și mulți alții implicați în festival au fost luați pe sus de către cei întîlniți în cale pentru "porcăria de premii" pe care "le-ați dat" (oricum, ziariștii au fost singurii care au jurizat corect). Pe străzi, după placidul recital al lui Kenny Rogers, toată lumea a înjurat cu voce tare "măgăria de la gală".

■ După gongul final, în night-club-ul Aro a avut loc o recepție la care au fost invitați "numai participanți". Presa nu a avut acces, deși TVR urma să acorde premiile de miss și tinere talente.

Printre "participanții" la festival am recunoscut pe prefectul județului, pe șeful poliției locale, pe directorul SRI din Brașov (însoțit de numeroși subalterni "deghizați" în translatori), pe șeful de la vin-alcool, pe șeful de la... După structura celor din club, la un interpret "reveneau" doi "translatori".

La restaurantul "Aro" a avut loc "nunta" TVR cu Cerbul. A fost o petrecere care aducea mai mult a parastas. Peste tot, accesul a fost pe bază de invitații. Fără invitații, au avut dreptul să stea în holul hotelului ziariști, care au participat la o premiere ad-hoc a "miss-festival", în varianta presei. Cîștigătoare Elis Lovric. De reținut că inițiativa a aparținut ziariștilor de la "Adevărul", "Monitorul", APPRESS, "Azi", "Cotidianul", Radio "Nord-Est" și VIP, dar a fost "preluată" și trecută în contul Biroului de presă.

Radio "Nord-Est" Iași, primul post particular care a anunțat premiile

Cu puține minute înainte de începerea galei laureaților, Radio "Nord-Est", din Iași, a anunțat, primul palmaresul festivalului. A fost primul post particular aflat în "pole position". Dintre posturile de stat, Radio Timișoara a fost primul. Diferența între cele două posturi - care au transmis în direct de la două telefoane alăturate - a fost de 20 de secunde în favoarea postului timișorean, care a prins mai repede legătura.

Sandy LEONTIEȘ
Lucian GHEORGHIU

La Telecinematecă, azi, 5 septembrie 1995

Lina Wertmüller – "Într-o noapte cu clar de lună" (In una notte di chiaro di luna)

Lina Wertmüller

Regia de film, în majoritatea covîrșitoare a cazurilor - și am în vedere întreaga evoluție a cinematografiei universale, de la începuturi și pînă în prezent - este o preocupare a bărbaților, o profesiune bărbătească. Dar și femeile, structurate pe interesul pentru faptul concret, mărunt, cu disponibilitățile lor pentru analiză, îndeosebi, cu atenția lor distributivă, ce le stimulează apetitul spre dispersare, cauză și efect, în același timp, conservatoare, prin excelență, cu o memorie și o intuiție care uimesc, foarte afective, sensibile și emotive, stimulatoare de sensibilități și emoții, cu aerul lor, inefabil, de misteriozitate, de stranietate, sau, poate, este doar o impresie subiectivă, a noastră, sînt autoarele unor opere cinematografice de excepție, fără să fi creat vreo capodoperă, însă. Amintesc numai pe cei mai valoroși regizori-femei: suedeza Mai Zetterling, germana Margaretha von Trotta, polonezele Agnieszka Holland, Barbara Sass și Wanda Jakubowska, ceha Vera Chycilova, norvegiana Anja Breien, rusoaica Irina Sepitko, georgiana Lana Gogoberidze, maghiara Marta Maszaros, belgiana Chantal Ackerman, franțuzoaicele Nadina Trintignant, Margueritte Duras și Yannick Belon, canadiana Mireille Dansereau, italiancele Lilina Cavani și Lina Wertmüller. Compatrioatele noastre Elisabeta Bostan și Malvina Urșianu n-au depășit nivelul anonimatului. Pentru acești regizori-femei s-a inaugurat un festival anual de film, "Festivalul International al Filmelor Realizate de Femei", pe 24 martie 1979, la Sceaux, lîngă Paris.

Lina Wertmüller, pe numele său compler Arcangela Felice Assunta Wertmüller von Elgg Spanol von Braueich Job, Job adăugîndu-l în 1968, odată cu căsătoria ei cu sculptorul și designer-ul Enrico Job, elvețiană, de origine etnică germană, de viță nobiliară, s-a născut în Italia, la Roma, pe 14 august 1928. Cu studii la Academia de Teatru din Roma, între 1946-1951, secția regia, sub conducerea lui Pietro Scharoff, după a lucrat într-o companie de mic schimb, apoi într-un grup cu profil de teatru, după aceea la un teatru de păpuși, la televiziune, unde a realizat mai multe foiletoane muzicale, în 1962 pătrunde în lumea cinematografiei, fiind coscenaristă și asistenta lui Federico Fellini la capodopera acestuia "8 și 1/2".

Primul său lungmetraj de ficțiune este "I basilischi" ("Șopîrlele"), din 1963, semnînd și scenariul și dialogurile, un film insolit, elogiat în străinătate, premiile "Vela d'argento" și FIPRESCI, ex-aequo, la Festivalul International al Filmului, Locarno, 1963. un film în care. în ton comic, dar emoționant, evocă o mică ambianță de "vitelloni" adică de tinerei leneși, dintr-un sat din sudul Italiei. Prezentat și la alte concursuri internaționale, în 1964, la Paris, este distins cu Premiul Juriului al Tinerilor, în cadrul "Rencontres des films pour la Jeunesse". Acest film, și imediat următoarele, mai ales ("Questa volta parliamo di uomini" - "Hai să vorbim despre bărbați", 1965; 'Rita la zanzara" - "Rita, țînțarul", 1966; "Non stuzzicate la zanzara" - "Nu zgîndăriți țînțarul", 1967 și "Mimi metallurgico ferito nell'onore" - "Mimi, metalurgist lovit în onoare", 1972), definesc trăsăturile prin care se particularizează filmografia sa, preocupările politice, polemismul, registrul tragi-comic, propunînd o formulă originală de comedie, printr-un amestec de melodramatic și bufonerie, de patos și grotesc. Dar toate filmele sale, ulterioare, începînd chiar cu cel din 1973, "Film d'amore e d'anarchia" ("Film de dragoste și anarhie"), printr-un exces de expresionism, au trezit rezerve, respingeri, chiar proteste, dar și interes și elogieri, ceea ce este stimulativ. Folosirea notelor expresioniste se explică doar ca niște răbufniri, din zonele abisale ale psihismului său, ecouri ale apartenenței, pe linia ascendentă, la tipul nordic, tip cu evidente înclinații spre oniric, demoniac, fantastic și vizionarism subiectiv. Ceva aparte: filmele sale, majoritatea, au titluri foarte lungi, amintind titlurile capitolelor din literatura medievală. Doar un exemplu: "La fine del mondo nel nostro solito letto in una notte pienna din pioggia" ("Sfîrșitul lumii în patul nostru într-o noapte ploioasă"). Astfel de titluri au și o aromă gazetărească.

Filmul său, din 1989, "Într-o noapte cu clar de lună", o coproducție Italia-Franța, a cărei poveste a scris-o însăși regizoarea, este un film, ca majoritatea filmelor sale, în esență, un film de atitudine, un film de actualitate, un film polemic, un film protestatar. Povestea este și pare simplă. Prezența, acțiunea și efectele "plăgii secolului XX", SIDA. Aparent, o boală organică, probabil, un simptom al îmbătrînirii, încă unul, al regnului uman. Dar din această boală organică, în planul sensurilor, al semnificatiilor, regizoarea construiește un simbol al prăbușirii morale și spirituale a omului modern, a omului contemporan, a omenirii, în acest secol al marilor contradicții. Prin urmare, în acest film, adevăratul personaj este SIDA, semnificînd un rău implacabil, aproape mortal, fără remediu. Un destin malefic. Iar ziaristul, nu întîmplător "ziaristul", altfel spus, conștiința sau partea sănătoasă care a mai rămas din conștiința umană. John Knot simbolizează voința, puterea, începutul, posibilitatea unei re-nașteri. O distribuție remarcabilă: Faye Dunaway, Nastassia Kinski, Dominique Sanda și Peter O' Toole.

Mircea DUMITRESCU

Nastassia Kinski și Peter O'Toole, doi dintre protagoniștii filmului din această seară.

Filmele acestei săptămîni

"CONGO". Producție SUA, 1995. Thriller după un roman de aventuri de Michael Crichton. Cu: Dylan Walsh și Tim Curry. Regia: Frank Marshall. Premieră. **Cinema "Victoria"** (Telefon. 112502) - ora 9.00 - **800 lei** - orele: 11.00; 13.00; 15.00; 17.00; 19.00. - **1500 lei**

„Zonă de impact". Producție SUA, 1993. Film polițist, cu Bruce Willis **Cinema "Republica"** (Telefon: 114327) - ora 9.00 - **600 lei** - orele: 11.00; 13.00; 15.00; 17.00 - **1200 lei**

"Creatorii de coșmaruri". Producție SUA, 1994. Thriller SF de John Carpenter. Cu Sam Neill. - ora 19,00 - **1300 lei**

"Băieți răi". Producție SUA, 1995. Comedie polițistă, cu Martin Lawrence, Tea Leoni. **Cinema "Copou"** (Telefon: 145738) - ora: 9.00 - **500 lei** - orele: 11.00; 13.00; 15.00; 17.00 - **1000 lei**

"ECRAN CLUB" - ora 19.00 - **1000 lei** **"E pericoloso sporgersi".** Comedie satirică de Nae Caranfil.

5-7 septembrie: "În arșița soarelui" Producție SUA, 1991. Cu: Anthony Hall și Michael Paré. **Cinema "Dacia"** (Telefon: 164740). - ora: 9,00 - **400 lei** - orele: 11.00; 13.00; 15.00; 17.00; 19.00 - **800 lei**

NORD EST GROUP
Reprezentant exclusiv pe MOLDOVA
STICKER AND SIGN
- AUTOCOLANTE PUBLICITARE
  - Din PVC
  - Decupaj după forma dorită
- ETICHETE AUTOCOLANTE
  Suport: Hîrtie, PVC transparent, Metalizat aur și argint, Aluminiu, Fluorescent etc
- FIRME LUMINOASE
  Neon, Litere spațiale, Casete luminoase, Copertine, Prolite, Chain Sign etc.

PRODUSE PENTRU TOATE EXIGENȚELE

NOU !!! Numai noi vă putem oferi:
- autocolante cu impresie de fotografie
- autocolante dublă față
- etichete autocolante în rulouri

Nu ezitați să ne contactați !
Tel. 032-211570

INTEGRAMA ZILEI

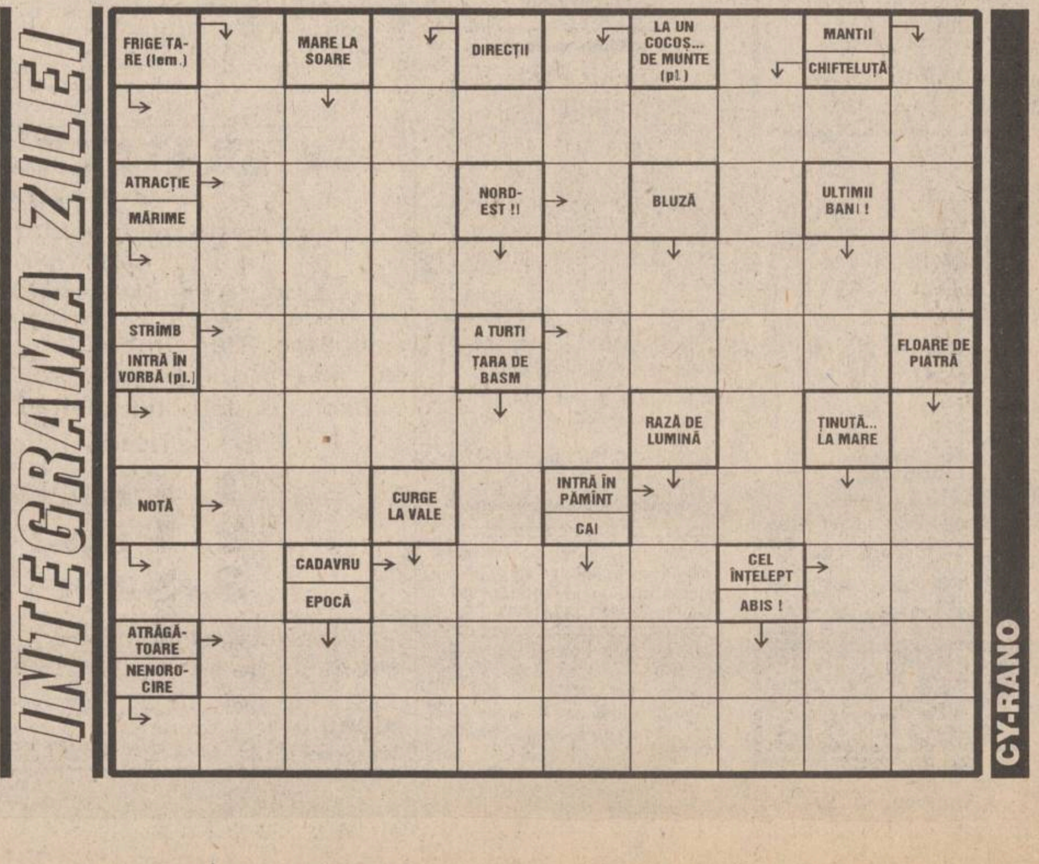

CY-RANO

„M. EMINESCU" IAȘI

CONCURS

MONITORUL anunță organizarea unui concurs de selecție pentru posturile de reporteri și redactori

Condiții : buna cunoaștere a limbii române ; vîrsta maximă - 35 de ani

Puteți ridica formularele de înscriere de la secretariatul cotidianului MONITORUL (strada Smîrdan nr. 5), ***începînd de astăzi, între orele 9 - 17.***

Ultima zi a înscrierilor - 15 septembrie 1995.

Concursul va fi susținut în zilele de ***sîmbătă, 16 septembrie, și duminică, 17 septembrie.***

Cei selecționați vor urma, timp de trei luni, cursurile teoretice și practice ale școlii de presă a cotidianului MONITORUL.

Alte informații puteți obține telefonînd la 271.333, secretariatul cotidianului.

Crește numărul bolnavilor de holeră

Ministerul Sănătății a informat, marți, Agenția MEDIAFAX că situația holerei la data de 5 septembrie a.c. este următoarea: 51 de bolnavi, doi suspecți și șase purtători. Cele mai multe îmbolnăviri s-au înregistrat în săptămîna 21-27 august, ele avînd o singură cauză, și anume consumul de apă netratată din Dunăre.

Bunurile evreilor vor fi înapoiate

PDSR este de acord cu retrocedarea bunurilor comunitare ale evreilor din România, a anunțat, marți, președintele executiv al partidului, Adrian Năstase. Problema retrocedării bunurilor comunităților evreiești din fostele țări socialiste a făcut obiectul presiunilor unor oficiali americani, iar prevederile legii caselor naționalizate, pe cale de a fi adoptată în România, au generat o declarație neobișnuită din partea Knesset-ului israelian, care a cerut Bucureștiului să renunțe la această lege.

MIERCURI
6 septembrie 1995
An V, Nr. 211
(1273)

12 PAGINI
400 LEI

pentru Republica Moldova
30 bani

Monitorul

cotidian de informații

SECȚIUNEA A

ȘTIRI, OPINII, COMENTARII

Înainte de a anunța Poliția, Salvarea sau Pompierii, sunați la MONITORUL! 271.271

Director onorific: AUREL LEON

Redactor șef: DAN RADU

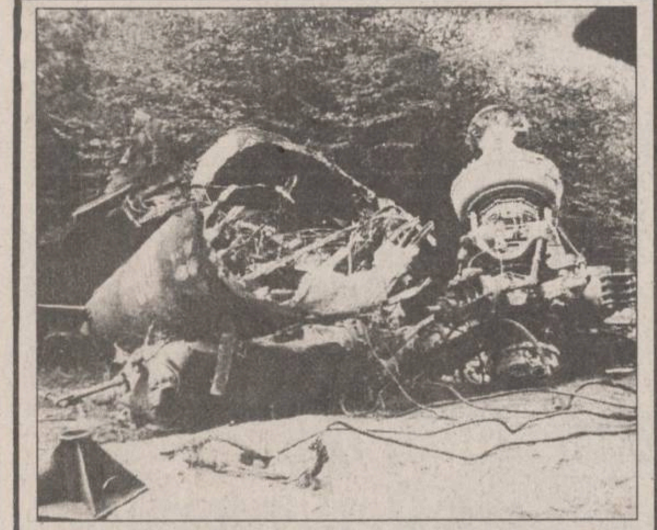

Resturi ale elicopterului militar prăbușit la Mogoșești. În acel accident au murit doi generali, doi colonei, un locotenent-colonel și un maistru militar

10.000 de participanți la funeraliile ofițerilor morți în accidentul de la Iași

10.000 de bucureșteni au participat marți la funeraliile celor șase ofițeri M.I. care au decedat în accidentul aviatic de lîngă Iași. La ora 10,00, s-a oficiat o slujbă religioasă la Casa de cultură a MI. În jurul orei 12,00, cortegiul funerar s-a deplasat spre cimitirul Ghencea militar. Pe întreg traseul, trecătorii formau adevărate culoare vii pe trotuare. Printre cei care au adus un ultim omagiu celor dispăruți au fost și miniștrii de Interne din cabinetele anterioare - ***D.V. Ursu, Victor Babiuc*** - precum și actualul deținător al portofoliului, ***D.I. Tărăcilă.*** Președinția a fost reprezentată de către consilierul prezidențial ***Iosif Boda;*** SRI - de ***Nicolae Ulieru.*** Mai multe companii de jandarmi și polițiști au prezentat onorul, în diferite puncte pe traseu.

După amiază, la Casa Poporului, a avut loc parastasul, în prezența a 1.000 de invitați.

■ *Pilotul a fost cel care a decis să decoleze spre București*

Surse ale comisiei care investighează circumstanțele producerii catastrofei aviatice de la Mogoșești au precizat că ***una din cauzele directe ale prăbușirii elicopterului este legată de impactul aparatului de zbor cu vîrfurile copacilor din pădurea Valea Carului***. De altfel, acele altimetrului (aparat de bord care indică altitudinea) au rămas blocate la 7,5 metri, au precizat aceleași surse.

Conform acelorași surse, un alt aspect luat în seamă de membrii comisiei de anchetă, îl constituie faptul că, înainte de a decola spre București, elicopterul "Milușin" 17 a fost alimentat cu carburant la aeroportul din Iași. Date fiind condițiile meteo nefavorabile, pilotul elicopterului a cerut să se facă plinul în rezervoare, afirmînd că nu se știe cît va dura zborul pînă la București. Din rezervorul aeroportului din Iași, elicopterul Ministerului de Interne a fost alimentat cu 3.600 l de kerosen. Conform declarațiilor personalului de la aeroport, alimentarea a respectat normele tehnice în vigoare, iar existența unor impurități în combustibil este, practic, eliminată. Înaintea decolării, pilotul a primit buletinul meteo care l-a avertizat că vizibilitatea este redusă. Din păcate, cel care hotărăște dacă este sau nu posibilă efectuarea unui zbor, nu este altul decît pilotul; turnul de control al unui aeroport poate doar interzice unei nave să aterizeze nu să și decoleze de pe aeroportul respectiv.

Astăzi începe concursul de admitere la facultate

Universitățile ieșene sînt păzite de poliție mai bine decît magazinele de bijuterii

■ concurența atinge, în acest an, nivele record ■ explicația poate fi dată de recentul deces al lanțului național de "buticuri universitare"

Astăzi, 6 septembrie, candidații la admiterea în învățămîntul superior de stat ieșean vor susține primul examen din cadrul concursului. Datorită numărului limitat de săli, la unele universități, o parte a candidaților vor susține proba în cursul după-amiezii. Ca în fiecare an, măsurile de securitate sînt maxime. În jurul instituțiilor de învățămînt superior patrulează echipe ale Poliției Municipiului Iași, sînt prezente și mașini ale Serviciului de Salvare pentru a acorda primul ajutor în cazul unor accidente.

În clădirile unde se țin examenele nu intră în ziua examenului decît personalul instituției și candidații, pe baza legitimației de concurs. Comisia de admitere nu are voie să iasă din universitate din momentul în care se aleg subiectele. La unele facultăți, în ziua susținerii examenului se va afișa și baremul corespunzător subiectelor, pentru ca fiecare candidat să-și evalueze corect șansele.

Dacă la Universitatea de Medicină și Farmacie s-a ajuns la alegerea subiectelor și corectarea tezelor cu ajutorul calculatoarelor, pentru eliminarea oricăror posibilități de fraudă, la celelalte universități ieșene se mai lucrează încă prin metoda clasică, de corectare a tezelor de către cadre didactice. Dar și la acestea s-au luat măsuri suplimentare de siguranță în vederea evitării oricărui subiectivism.

La Universitatea "Al. I. Cuza" ***subiectele se extrag în dimineața fiecărui examen, între orele 7,00 și 9,15 și după-amiaza între orele 13,00 și 15,15*** (în cazul facultăților unde examenul se susține după-amiaza).

Extragerea subiectelor are loc în Sala Senatului Universității "Al. I. Cuza", operația efectuînd-o cadre didactice desemnate pe loc. Acestea spun fiecare numere la alegere care sînt înmulțite, împărțite etc. pînă se ajunge la un anumit număr, aleator și el. Este ales subiectul de la pagina respectivă. După cum ne-a precizat prorectorul Universității "Al. I. Cuza", prof. dr. Ioan Toderașcu, uneori operațiunea de alegere a unui număr este reluată, pentru o mai mare siguranță.

După ce se aleg, subiectele sînt copiate la xerox și trimise la sălile unde are loc examenul.

Tezele candidaților sînt amestecate, imediat după încheierea examenului, apoi împărțite în pachete numerotate care se pun în dulapuri sigilate. A doua zi dimineață, începe corectarea tezelor, alegerea pachetelor fiind aleatoare.

Prof. dr. Ioan Toderașcu ne-a precizat: ***"Sînt luate toate măsurile pentru a împiedica săvîrșirea oricărei fraude".***

Un aspect mai puțin cunoscut al admiterii în învățămîntul superior de stat este cel privitor la posibilitatea candidaților români care au altă limbă maternă decît limba română, de a da examen în limba maternă. Acest lucru este valabil în cazul în care au urmat liceul în altă limbă și la alte obiecte decît limba și literatura română sau Istoria României. Pentru acești candidați se aduc profesori, cunoscători ai respectivei limbi, care traduc subiectele, apoi traduc teza candidatului. Aceasta este, însă, verificată de aceeași corectori ca pentru toți candidații.

■ *la Facultatea de Istorie s-a înscris un candidat orb*

Un caz special este cel al unui candidat orb, care încearcă pentru a doua oară să fie admis la Facultatea de Istorie a Universității "Al. I. Cuza". Acesta provine de la Școala ajutătoare de la Tg. Frumos. În cursul zilei de azi, la Iași va sosi un profesor de la această școală care va traduce teza candidatului, scrisă în alfabetul Braille. Traducerea va fi corectată în mod obișnuit. **(S. ARADEI)**

Ministerul Învățămîntului a anunțat cu întîrziere o decizie extrem de importantă

Toți studenții facultăților neautorizate vor candida pe locuri separate

Cu două zile înainte de terminarea înscrierii candidaților la admiterea din 1995 în învățămîntul superior de stat, Ministrul Învățămîntului a făcut o nouă precizare în ceea ce privește candidații proveniți din învățămîntul superior particular. Dacă într-o primă fază stabilea că se pot înscrie la admiterea în învățămîntul superior de stat, în condiții speciale, numai candidații provenind de la facultățile particulare neautorizate pentru care nu există corespondent la cele autorizate, Ministerul Învățămîntului a transmis ulterior, verbal de data aceasta, că ***pot beneficia de această prevedere toți candidații proveniți de la universitățile particulare neautorizate.*** Mai exact, ***orice student provenit de la o astfel de universitate poate susține examen de admitere la stat și, prezentînd la dosar foaia matricolă și diploma de bacalaureat, va fi admis peste cifra de școlarizare cu condiția să obțină nota ultimului concurent admis pe numărul de locuri limitate.***

În plus, ***dacă este admis, el poate fi înscris într-un alt an de studiu decît anul I, în funcție de cîți ani a urmat la universitatea particulară, cu condiția să aibă mai puțin de zece diferențe de susținut.***

Conform unor astfel de precizări, Universitatea de Medicină și Farmacie Iași a înscris un număr destul de mare de asemenea concurenți. Numai că precizarea verbală á Ministerului Învățămîntului a ajuns numai la această universitate ieșeană, celelalte universități ieșene nedispunînd de o astfel de informație. Ordinele de ultimă oră ale Ministerului Învățămîntului se dovedesc astfel nu numai contradictorii, cum s-a mai întîmplat, de altfel, ci și preferențiale. **(S. ARADEI)**

Salariul mediu net a crescut în iulie cu 6,6% față de luna precedentă

Salariul mediu nominal brut pe economie a fost în luna iulie a.c. de 286.008 lei, iar cel net de 218.535 lei, indică ultimul raport al Comisiei Naționale pentru Statistică. Nivelul salariului mediu net a crescut cu 6,6% față de cel al lunii iunie (268.096 lei brut și 205.080 net) și cu 53,2% față de perioada similară din 1994. Raportul dintre indicele salariului mediu net și indicele prețurilor de consum a fost în iulie de 103,9 față de iunie și de 118,6% comparativ cu iulie 1994. După datele centralizate la MMPS, în 19 august a.c., în România erau înregistrați ***1.053.359 șomeri,*** cu 46.414 mai puțin decît la 20 iulie a.c., iar rata șomajului a fost în iulie de ***9,4%.*** Muncitorii reprezintă 82,4% din totalul șomerilor, iar ponderea femeilor a fost de 55,4%. Reamintim că rata șomajului a fost în luna iunie a.c. de 9,9%.

Trupe străine în România

Pentru prima dată, în România se va desfășura un exercițiu militar, cu participare multinațională, sub comanda NATO. Exercițiul, care face parte din programul Parteneriatului pentru Pace și este intitulat "Cooperative Determination '95" va avea loc în perioada 10-15 septembrie a.c., în zona Sibiului. Plutoane din cinci state ale organizației Nord-Atlantice (Germania, Luxemburg, Olanda, SUA și Turcia), precum și din patru țări ale Parteneriatului (Bulgaria, România, Slovacia și Ungaria) se vor antrena în comun.

Aplicarea ordonanței de guvern privitoare la micșorarea taxelor locale

"Primăria va micșora chiriile pentru comerțul stradal"

Ieri, în cadrul unei conferințe de presă, Constantin Simirad, primarul municipiului Iași a ținut să precizeze cîteva lucruri referitoare la Ordonanța Guvernamentală privind modificarea și completarea reglementărilor privind impozitul pe venit agricol și impozitele și taxele locale. "Primăria Iași va aplica această ordonanță întocmai și va căuta să ușureze chiriile pentru cei care au în momentul de față chirii foarte mari. În următoarele ședințe ale Consiliului Municipal Iași se va lua o hotărîre în acest sens, de reducere conform acestei ordonanțe a taxelor și chiriilor locale. Pentru a aplica corect ordonanța mai avem nevoie de metodologia de aplicare a ei, care este așteptată să fie publicată în termen de 30 de zile de la apariția ordonanței. Din această cauză și pentru a nu apare nereguli, noi vom aștepta mai întîi apariția metodologiei și apoi voi da la serviciile specializate din cadrul Primăriei Iași să o studieze pentru a afla cum putem să o aplicăm în favoarea micilor comercianți. Sperăm ca această ordonanță să le dea o gură de oxigen celor care practică comerțul stradal pentru că s-a remarcat că puțini dintre ei mai pot face față sarcinilor financiare pe care le au față de Primărie", ne-a declarat primarul Constantin Simirad. În urma aplicării acestei ordonanțe guvernamentale, nivelul chiriilor percepute pentru cei care practică comerțul stradal ar putea să scadă cu aproximativ 40% față de nivelul actual, după cum ne-a precizat primarul municipiului Iași. "Indiferent de modul în care se cere aplicarea acestei ordonanțe, o vom aplica în favoarea petenților și nu în favoarea Primăriei pentru că, nu de la acești oameni Primăria are venituri substanțiale, astfel încît să spunem că se perturbează activitatea noastră prea mult. Vom căuta să reducem aceste chirii atît de mult cît ne permite legea", ne-a mai declarat primarul Constantin Simirad. **(Mihai GIUBERNEA)**

Cursuri pentru grădinițe

Cursurile care nu sînt prevăzute în planul de activitate al grădinițelor se vor face numai la solicitarea și cu contribuția financiară a părinților, a declarat, marți, inspectorul Rodica Șovar, din Ministerul Învățămîntului. În aceste condiții, copiii vor putea studia limbile străine, pianul, gimnastica artistică, înotul, sau se pot iniția în lucrul pe calculator. În Capitală funcționează peste 350 de grădinițe, în aproximativ 20% dintre acestea copiii învață limba engleză. De asemenea, există grădinițe cu predare exclusivă în germană, italiană, spaniolă, maghiară, turcă, etc.

PARBRIZE
NOI - IMPORT
PREȚURI DEOSEBIT DE AVANTAJOASE
TROPIC SRL
str. Păcurari 79
Tel. 032/250330 Fax: 032/250329

PIESE AUTO
SECOND - HAND IMPORT
PREȚURI DEOSEBIT DE AVANTAJOASE
TROPIC SRL
str. Păcurari 79
Tel. 032/250330 Fax: 032/250329

LATIN
societate româno-italiană
str. Cuza Vodă nr. 56
tel. 032/115151, 142030
angajează MERCEOLOG
Condiții:
- bărbați, absolvenți studii medii (superioare) economice;
- vîrsta maximă 28 ani.
Cei interesați vor prezenta un dosar cuprinzînd:
- diploma de absolvent
- fotografie tip pașaport
- curriculum vitae
Înscrierile în vederea participării la **CONCURS** vor avea loc în perioada 25.08.-11.09.1995. Programarea candidaților pentru interviu va fi afișată la sediul unității în ziua de 12.09.1995.

DUVANĂ
EN GROS
- PULPE PUI (S.U.A.) SFERTURI (ÎNTREGI) INTERFOLIATE - 3750 lei/kg
- FICĂȚEI PUI - 4908 lei/kg
- ARIPI CURCĂ - 3485 lei/kg
- TELEMEA MIXTĂ - - 2775 lei/kg
- PEȘTE CONGELAT COD D/E (ALASKA) - 2652 lei/kg

NUMAI CUMPĂRÎND DE LA DUVANA PUTEȚI AVEA PROFIT
Bd. Ștefan cel Mare 8 A
Tel. 032/212965, 211369
Fax 212965
ZILNIC 8⁰⁰-19⁰⁰

Coca-Cola IAȘI
Compania de Îmbuteliat " Coca - Cola " Iași S.A. este producătorul și distribuitorul autorizat al numărului 1 în lume în domeniul băuturilor răcoritoare, îmbuteliind în acest moment Coca-Cola, Fanta, Sprite și Kinley.
În fabrica noastră, care dispune de o tehnologie avansată îmbuteliem zilnic peste o jumătate de milion de sticle cu produs, respectînd cele mai exigente standarde internaționale de calitate.
Peste 300 de salariați lucrează aici în condiții de muncă excelente.
Datorită succesului operațiunilor dorim să ne întărim echipa.
Astfel, avem disponibil **un post de**:
SUPERVISOR OFICIU DE CALCUL
Candidații trebuie să fie:
- absolvenți ai unei facultăți în domeniul calculatoarelor
- cu experiență în lucrul cu baze de date și aplicații Windows
- cu calități de organizator
- cu foarte bune aptitudini de comunicare
- capacitate de adaptare într-un mediu în permanentă schimbare
- entuziaști și dinamici
- integri, onești
Cunoașterea limbii engleze reprezintă un serios avantaj.
Salariu competitiv.
Cererile și curriculum vitae vor fi adresate la departamentul Personal al Companiei de Îmbuteliat Coca-Cola Iași, Calea Chișinăului 47 tel. 032/231000, fax 032/231122, pînă **vineri 15 septembrie 1995**.
ALWAYS Coca-Cola
IASI, Calea Chișinăului nr. 47
Tel. 032/231000, fax 032/231122

MONITORUL DE IAȘI

De la R.A.TERMOFICARE

Lista asociațiilor de locatari care nu vor primi apă caldă

Începînd de astăzi, pe o perioadă de timp nedeterminată, R.A. Termoficare a hotărît sistarea aprovizionării cu apă caldă la o serie de asociații din Iași. Acestea sînt: P.T. 2 Dancu II (bloc F2, F3), P.T. 11 CUG (bl. 958, 968), P.T. 16 CUG (blocurile de la 1050 la 1055), P.T. 1 Galata (bl. C21, C22 - la cererea asociației de locatari), P.T. Mircea cel Bătrîn (bl. R1, sc. C - la cererea asociației de locatari), P.T. 6 Nicolina II (bl. 635, sc. A și B; bl. 636, sc. A și B), P.T. Canta 1 (bl. 521, sc. A; bl. 522, sc. B; bl. 523, sc. A și B), P.T. 11 Dacia (bl. de la 03 la 08; de la R5 pînă la R7 și R7bis, P2, P3), P.T. 14 Dacia (bl. SC1 și de la SC4 la SC10).

"La ora actuală sînt 94 de asociații ce au la noi datorii de aproximativ 4 miliarde lei. Dintre acestea la conciliere s-au prezentat foarte puține. Aproximativ 30 de asociații au mai virat, de cînd au început discuțiile, sume cuprinse între un milion și un milion jumătate de lei. Nu este mult dar vedem că există interes din partea lor pentru a rezolva situația. Am oprit furnizarea apei calde doar la cei ce aveau datorii de mai mult de șase luni. Așteptăm în continuare celelalte asociații să vină la conciliere", ne-a declarat Romeo Mistreanu, inginer-șef al R.A. Termoficare Iași.

Directorul Direcției Sanitare:

"Medicii care lucrează în întreprinderi au dreptul să devină medici de familie"

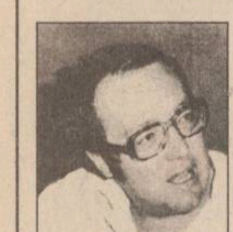

La mai bine de o lună de la anunțarea introducerii în mod experimental a asigurărilor de sănătate pentru populație, medicii din Iași, care urmează să devină medici de familie, par la fel de nelămuriți ca la început. În acest context, mai mulți medici de medicină generală care asigură asistență medicală personalului din întreprinderi ne-au declarat că nici în urma întîlnirii pe care au avut-o săptămîna trecută cu conducerea Direcției Sanitare nu au înțeles dacă vor beneficia de dreptul de a-și înscrie pacienți pe liste la fel ca medicii de circumscripții. Medicii din întreprinderi au ținut să menționeze că mare parte din personalul instituțiilor în care activează le-au solicitat serviciile medicale, refuzînd să se înscrie pe listele medicilor din circumscripțiile în care locuiesc. Referitor la această situație, directorul Direcției Sanitare, ***dr. Mihai Frasin (foto)***, a ținut să precizeze: ***"Medicii care lucrează în întreprinderi au dreptul să devină medici de familie. Acest lucru l-am spus de nenumărate ori, explicîndu-le de fiecare dată că depinde numai de ei dacă vor primi solicitări în acest sens sau nu. Dacă nu au înțeles, trebuiau să întrebe pînă se lămureau".*** **(Mihaela CĂNĂNĂU)**

Lista firmelor care își fac reclamă în acest număr

Latin	1A, 8A
Comtex SA	2A, 5A
Tropic SRL	1A
Duvana	1A
Iulius	1A, 3A
Decora	5A
Avatti Electronics	8A
Interconsul	3A
Textila SA	3A
Jurnalul afacerilor	1B
Schrotter	2A
Capital	5A
Institutul European și RTV Europa Nova Iași	4A, 6A
Intersab Trading	2A
Tofan Grup SA	2A
Prems	2A
Salvaras Group	4B
Safi	4A
Alfa Civic	3A
Magazinul "Materna"	2A
Universitatea "Gh. Asachi"	3A
RA Apă-Canal Iași	4A
Coca-Cola Iași	1A
Tomiris	5A
Nazaret Com SRL Fălticeni	8A

Un raid efectuat de reporterii MONITORULUI demonstrează că populația este confuză în ce privește marea privatizare

"Dacă stau bine și mă gîndesc, aș depune cuponul la o consignație"

Deși a demerat la data de 19 iunie a.c. - odată cu intrarea în vigoare a Legii 55/1995, privind accelerarea privatizării - procesul de privatizare în masă reprezintă și în acest moment o necunoscută pentru marea majoritate a celor peste 17 milioane de cetățeni români, îndreptățiți să participe la acesta. Pînă în prezent, cei îndreptățiți să intre în posesia cupoanelor nominative au fost informați doar că, pentru a deveni acționari ai societăților comerciale de stat, trebuie să depună aceste hîrtii de valoare la o firmă, fără a cunoaște concret prin ce modalitate pot face acest lucru.

Mai sînt doar trei săptămîni pînă la 1 octombrie a.c., dată la care va începe efectiv procesul de subscriere a cupoanelor nominative și a carnetelor cu certificate de proprietate la firmele de stat incluse pe lista privatizării în masă și nici pînă acum nu au fost finalizate normele metodologice pe baza cărora trebuie să se desfășoare procesul de subscripție. Menționăm că proiectul existent urmează să fie aprobat într-una din viitoarele ședințe de guvern, fără a fi anunțată o dată certă. În plus, nici acum nu este definitivată lista oficială a societăților comerciale incluse în programul de privatizare în masă, ceea ce creează o stare de confuzie în rîndul populației. Prezentăm mai jos un raid realizat de redactorii cotidianului "Monitorul", care relevă neîncrederea cetățenilor în acest proces de accelerare a privatizării. Precizăm că persoanele intervievate au fost rugate să răspundă la întrebările: ***"Ați ridicat cuponul nominativ de privatizare? Unde intenționați să îl depuneți?"***

Bogdana I., 31 ani, profesoară de fizică: "Nu voi lua cuponul. Asta pentru că vreau să boicotez acțiunea de, așa zisă, privatizare în masă. Oricum nu cred că are rost să fiu o anonimă acționară. în baza unei simple hîrtii".

Vasile M., 51 ani, salariat SC Fortus SA: "Ce să fac cu el, dom'le?"

Ionela P., 40 ani, producător agricol: "N-am ridicat cuponul încă, dar aș vrea să-l depun la SAFI, pentru că de acolo sigur voi obține un cîștig".

Daniela M., 28 ani, profesoară de chimie: "Nu am dreptul să primesc cuponul nominativ de privatizare pentru că am depus carnetul cu certificate de proprietate la SC Stofe SA - Buhuși, în cadrul procesului de privatizare prin ofertă publică de la sfîrșitul primului trimestru al acestui an."

Dan P., 26 ani, administrator la o firmă particulară: "N-am ridicat cuponul și nici nu-l voi ridica pentru că nu mă interesează".

Cristi J., 27 ani, inginer: "Stați să mă gîndesc... După ce voi lua cuponul, cred că îl voi depune la fabrica de confecții din Vaslui. De ce nu îl depun la o fabrică din Iași? Aici, ce aș putea să cumpăr, un faliment?"

Vasile C., 31 ani, inginer: "Deocamdată, nu știu de unde trebuie să ridic cuponul. După ce îl voi lua, am să-l depun probabil la SC Somaco Ceramica SA sau la unul din Fondurile Proprietății Private. M-am gîndit la firma Ceramica SA, după ce am văzut în ziar părerea lui Toader Berlea (***n.r. - șeful Direcției Teritoriale Iași a FPS***), care intenționează să depună cuponul tot la această firmă".

Ion P., 25 ani, șomer: "Cred că voi depune cuponul la o fabrică de viitor de exemplu la Fabrica de antibiotice din Iași".

Adina V., 20 ani, șomeră: "Eu nu am ridicat cuponul pînă acum. Dar, dacă stau bine și mă gîndesc, l-aș băga în consignație, poate iau ceva bani pe el. Ar fi mult mai rentabil decît să aștept un an de zile și să iau cîteva mii de lei ca profit".

Gheorghe M., 63 ani, pensionar: "Cuponul ne face să devenim proprietari pe tot ceea ce am construit o viață. Dacă iese domnul Iliescu la alegeri, totul o să fie bine: și cu privatizarea, și cu economia".

Maria R., 56 ani, pensionară: "N-am nici o idee unde să pun cuponul. Nici nu știu prea bine ce se face și cum se face cu aceste cupoane, pentru că nu mi-a spus nimeni. Eu m-am gîndit să-l dau la schimb, cuiva, așa cum m-am dus la fosta ICRA (n.r. - actuala SC Moldova SA) și am întrebat dacă, în schimbul cuponului, nu pot primi marfă în valoare de un milion lei".

Andrei T., 30 ani, muncitor: "Vreau să vînd cuponul, pentru că am nevoie de bani, dar nu am cui. Nu știu unde îl voi depune, dar sînt interesat de banii pe care i-aș putea căpăta cît mai repede". **(Mihaela BREZEANU, Alin TOCAN)**

Cazul Barnovschi - peste două luni de tergiversare

"Stați liniștiți. Dosarul se află pe masa de lucru a prefectului"

"Pentru anularea titlului de proprietate asupra terenului din zona Bisericii Barnovschi, trebuie intentată acțiune judecătorească din partea celui care a fost lezat, în cazul nostru din partea Mitropoliei Moldovei și Bucovinei, care a deținut teren în zona (pe acel teren a existat pînă în 1985, cînd a fost demolată, casa egumenistică a Mănăstirii Barnovschi - ***n.r.***). ***Din această cauză, Comisia județeană pentru aplicarea Legii 18/1991 (Legea fondului funciar) nu poate deschide proces pentru anularea titlului de proprietate. Au fost mai multe cazuri în care comisia a dorit să anuleze titluri de proprietate, însă instanța de judecată a decis că aceasta nu are calitate procesuală"***, ne-a declarat recent ***Neculai Pepelea***, directorul general al Prefecturii Iași.

Dosarul Barnovschi a fost dezbătut, pe larg, în cotidianul ***"Monitorul"***, care a relatat modul în care o persoană fizică, ***Angela Maxin***, a fost împroprietărită cu peste 1000 metri pătrați de teren sub care se află un monument istoric, teren trecut pe Lista monumentelor, ansamblurilor și siturilor istorice ale județului Iași.

În urma verificărilor făcute în legătură cu situația juridică a terenului din zona Bisericii Barnovschi, reporterii cotidianului ***"Monitorul"*** au aflat că în 1985, în urma aprobării Decretului nr.57, cu privire la Detaliul de sistematizare pentru "Centrul Civic", s-a hotărît exproprierea și demolarea unor imobile proprietate particulară, precum și a unora din fostele terenuri ale Mănăstirii Barnovschi. Terenurile în cauză au trecut în proprietatea statului și în administrația Primăriei Iași.

După apariția Legii nr.18 din 1991, terenurile aflate în administrarea primăriilor au trecut în proprietatea acestora, fiind considerate domeniu public. Deci, în contradicție cu declarația d-lui Neculai Pepelea, în cazul Barnovschi cel lezat este statul. ***Andrei Trofor***, purtătorul de cuvînt al Prefecturii Iași, ne-a declarat recent că directorul general al Prefecturii Iași, își menține declarația dată anterior, conform căreia terenurile rspective nu sînt domeniu public și singura instituție care trebuie să se adreseze instanței, pentru anularea titlului de proprietate, este Mitropolia Moldovei și Bucovinei. Neculai Pepelea consideră că o acțiune în instanță ar putea declanșa și Comisia Națională a Monumentelor, Ansamblurilor și Siturilor Istorice, ținînd cont că sub terenul Angelei Maxin se află un monument istoric.

"Stați liniștiți. Dosarul se află pe masa de lucru a conducerii Prefecturii Iași și în curînd va fi rezolvat", ne-a asigurat purtătorul de cuvînt al Prefecturii.

Aceeași declarație a dat și directorul general Neculai Pepelea, în urmă cu aproximativ două luni de zile, în momentul în care a fost semnalat pentru prima dată cazul Barnovschi. **(Mihai GIUBERNEA)**

Criza sîngelui de la Iași va fi adusă la cunoștința Parlamentului

■ ***senatorul PD Vasile Strîmbu intenționează să îl interpeleze pe această temă pe ministrul Sănătății***

În această săptămînă, ministrul Sănătății, ***Iulian Mincu***, va fi interpelat în parlament cu privire la situația gravă cu care se confruntă centrele de recoltare a sîngelui din țară și, în special, Centrul de recoltare a sîngelui Iași, care, în lipsa unui buget corespunzător, nu pot achiziționa reactivi pentru testarea sîngelui. Interpelarea va fi făcută de ***Vasile Strîmbu***, senator de Iași al Partidului Democrat, care ne-a declarat că, din datele pe care le deține, problema sîngelui este extrem de serioasă. ***"Să nu uităm că în «scandalul sîngelui», din Franța, a fost implicată și România, în calitate de exportator al produsului incriminat. Acest lucru mă face să cred că România trimite sînge în alte țări, în timp ce la noi televiziunea face apel, la ore de audiență maximă, la cetățeni pentru a-i convinge să doneze sînge. La noi, pentru cazurile de urgență care necesită transfuzii sangvine, se face apel la rude, la colegi de serviciu sau la vecinii victimei. Și aceasta deoarece centrele de recoltare a sîngelui nu dispun de sînge verificat în cantități suficiente și pentru toate grupele sangvine"*** - a precizat senatorul Vasile Strîmbu. Deși nu și-a conturat toate întrebările pe care urmează să le pună ministrului Mincu, senatorul ieșean a ținut să menționeze că acestea vor aborda, cu precădere, problemele legate de bugetul alocat Centrului de recoltare Iași și a celorlalte centre din țară. De asemenea, va sugera ministrului Sănătății construirea unei fabrici de prelucrare a sîngelui pentru obținerea de derivați care sînt foarte scumpi și care sînt achiziționați din străinătate.

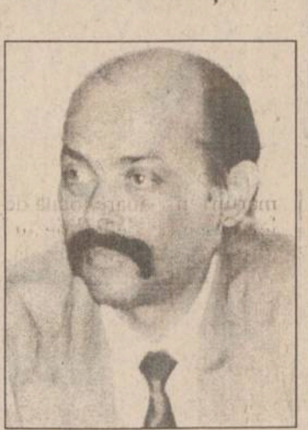

Senatorul PD Vasile Strîmbu

În concluzie, senatorul Vasile Strîmbu ne-a declarat că este evident, ținînd cont de starea de sănătate proastă din România, că ministrul Mincu nu și-a stabilit nici o strategie de rezolvare a gravelor probleme cu care se confruntă medicii și populația. **(Nicolae MANOLIU)**

SC Comtex SA
Iași, str. Grigore Ureche nr. 3, bl. Gh. Șonțu
aduce la cunoștința cumpărătorilor că
începînd cu luna august 1995 a introdus în magazinele sale sistemul de vînzare
ÎN RATE
pentru
mărfurile textile:
• confecții • țesături
• tricotaje • încălțăminte
bunurile de folosință îndelungată:
• televizoare • frigidere
• mașini de spălat
• mașini de cusut etc.
Condițiile pentru cumpărarea în rate a mărfurilor sînt următoarele: ■ dovadă de salariat ■ doi garanți ■ avans minim 30% din valoarea bunurilor ■ număr maxim de rate - 6 ■ dobînda lunară 5%.
Vînzarea mărfurilor cu plata în rate se face în magazinele: MATERNA, ROMARTA, MODA (Podu Roș), SUPER COPOU, SPLENDID (Centrul Civic) și MODERN (Piața Unirii).

nou!
Magazinul MATERNA
Iași, str. Ștefan cel Mare și Sfînt nr. 14
VINDE MĂRFURI CU
PLATA ÎN RATE
Vă oferim un bogat sortiment de produse
◆ ELECTRICE ◆ ELECTRONICE
◆ UZ CASNIC ◆ CONFECȚII
Plata - în 6 rate lunare, cu un avans minim de 30% din valoarea mărfurilor cumpărate și o dobîndă de 5% lunar.

ATENȚIE AUTOMOBILIȘTI
PREMS UNICUL REPREZENTANT PE MOLDOVA VINDE PRIN MAGAZINUL DE PIESE AUTO
DIN IASI - STR. SF. LAZAR NR.76 - TEL 032-231033 FAX 032-230954
ARBORE COTIT pentru: DACIA 1300, 1400; LADA 1500; ARO D127; SAVIEM 135HP; RABA 215HP
AX CU CAME pentru: OLCIT, stinga, dreapta
SET MOTOR pentru: DACIA 1300, 1400; LADA 1500; ARO D 127; SKODA
CUZINETI - PIVOTI - BIELETE DIRECTIE - INELE SINCRON
PENTRU COMENZI EN GROS APELATI LA DEPOZITUL DE LA ACEEASI ADRESA
PRETURILE PRODUCATORULUI !
FACILITATI DE PLATA !
LUNI-VINERI 8-19 SIMBATA-DUMINICA 8-14

E timpul să schimbați aerul !
AER CONDIȚIONAT

○ instalații de fereastră
○ splituri și instalații centrale de climatizare
○ sisteme de ventilație
○ instalații de umidificare sau dezumidificare a aerului
Service în garanție și postgaranție
HOLDING sab
INTERSAB TRADING
TEL/FAX: 032-146.422

SUCCESUL AFACERILOR dumneavoastră prin TINERETUL LIBER
Pentru reclame și anunțuri de mică publicitate vă puteți adresa Companiei de Publicitate NORD-EST
6600 Iași, str. Smîrdan, nr. 5
tel. 032/17.25.57, fax: 032/14.45.77

Dacă aștepți de mulți ani o mașină de făcut bani
TROPIC vă servește
iar WAP vă îmbogățește
• aparate de curățat incinte și automobile
• sisteme de aspirare
• spălătoare de covoare și tapițerie
• aparate de curățat pardoseli
• instalații staționare
• sisteme de autoservire
• agenți de curățare și de întreținere
• firmelor de transport
• service-uri, stații de benzină,
• abatoare, intreprinderi
• restaurante, hoteluri
Str. Păcurari 79, tel. 250330, tel./fax 250329

SAMSUNG Iași
Instalații de aer condiționat dotate cu telecomandă
SAMSUNG AW 0903E - 1.236.900 lei
- 1 corp prindere în fereastră
- asigură răcire
SAMSUNG AS 905 ER - 2.060.900 lei
- split două corpuri
- asigură răcire
SAMSUNG ASH 1205 R - 2.884.000 lei
- split două corpuri
- asigură răcire și încălzire pentru 300 mc.
SAMSUNG ASH 1814 ER - 3.708.000 lei
- split două corpuri
- asigură răcire și încălzire pentru 400 mc.
Prețurile includ TVA.
SCHROTTER Bd. Ștefan cel Mare și Sfânt, bl. B2, 6600 Iași
telefon: 0040-32-116651; 116772; 117300; fax: 0040-32-117956

E timpul să cumpărați o anvelopă adevărată !
Anvelopa *ROADSTONE* fabricată în Coreea de Sud, este cea mai potrivită pentru autoturismul dumneavoastră !
REZISTENTĂ, SIGURĂ, IEFTINĂ
Prețuri promoționale !
TIPO DIMENSIUNE: 145 SR 13; 175 TR 13; 165 TR 14; 175 TR 14; 185 TR 14

ROADSTONE TIRE
TIPO DIMENSIUNE: 185/70 TR 14; 195/70 TR 14
UNIC IMPORTATOR PENTRU ROMANIA
TOFAN GRUP S.A.
Sucursala Iași: Ghica Vodă 1B (demisol) tel. 032-114.782

MONITORUL DE IAȘI

De la Ambasada SUA

Un analist politic sosește astăzi în Iași

Astăzi, ***Dan Gâlea***, prefectul județului Iași se va întîlni la Prefectura Iași cu ***Mihai Carp***, analist politic al Ambasadei Statelor Unite ale Americii la București. Analistul politic american a ținut să poarte o serie de discuții cu prefectul județului Iași, în legătură cu situația politică și socială din România, cu referire în special la județul Iași.

Pentru premierea unor elevi olimpici

Au fost invitați la Iași Alexandru Mironov și Liviu Maior

Sîmbătă, 9 septembrie, la ora 10,00 în Sala Galbenă a Prefecturii Iași, va avea loc festivitatea de premiere a elevilor ieșeni care au participat la Olimpiadele Internaționale care s-au desfășurat în acest an. La această festivitate au fost invitați să participe ministrul Tineretului și Sportului, ***Alexandru Mironov*** și ministrul Învățămîntului, ***Liviu Maior***.

Seminar international

"Managementul schimbării la studiourile teritoriale de radio"

În perioada 8-13 septembrie a.c., se va desfășura la Iași, Seminarul internațional cu tema ***"Managementul schimbării la studiourile teritoriale de radio"***. Seminarii similare se vor desfășura pînă la 21 septembrie a.c. și în alte orașe din România. La Iași, dezbaterile vor avea loc în sediul Studioului teritorial de Radio Iași. La această acțiune au fost invitați să participe reprezentanți ai studiourilor de radio din Olanda și Austria. La dezbateri vor participa și reprezentanții studiourilor locale din municipiul Iași, printre care se numără și cei de la Radio "Nord-Est" Iași. **(M.G.)**

În luna august

3073 de controale în piețele alimentare

În cursul lunii august, inspectorii Oficiului Județean pentru Protecția Consumatorilor, în colaborare cu organe ale Poliției Sanitar-Veterinare, Poliției Municipale, Inspectoratului Interjudețean de Metrologie, corpurilor de control municipal și județean, au efectuat un număr de 3.073 de controale în piețele agroalimentare din Iași. Cu acest prilej s-au aplicat amenzi contravenționale în valoare de 10,7 milioane lei și s-au confiscat mărfuri în valoare de 5,098 milioane lei. De asemenea s-au interzis de la comercializare mărfuri în valoare totală de 10,818 milioane lei. Organele de Poliție au întocmit șapte dosare de cercetare penală, în principal pentru nerespectarea prețului de desfacere cu amănuntul. **(Lucian LEONTE)**

În patru luni

Cristian Drumea a furat 7 autoturisme

Numai în perioada martie-iulie 1995, ***Cristian Drumea*** a comis opt infracțiuni de furt calificat în dauna avutului privat, dintre care șapte au fost furturi de autoturisme. Acesta forța portiera autoturismului, intra și, folosindu-se de chei potrivite, pleca la plimbare. După ce-și termina treaba, hoțul abandona mașina și pleca cu cîteva "amintiri" găsite în interiorul mașinilor furate: radiocasetofoane auto, boxe, casete etc. Pe data de 14 aprilie, ora 6,00, aflîndu-se întîmplător în stația CFR Iași a observat că ***Alin Vîrlan*** și-a parcat autoturismul și a intrat în incinta Regionalei CFR Iași. Profitînd de lipsa acestuia, a forțat ușa autoturismului și a plecat cu mașina într-o scurtă plimbare, între Gară și cartierul Păcurari. A abandonat mașina în apropierea Stației de betoane din zona Păcurari. Ultimul furt a avut loc pe 10 august, cînd Cristian Drumea a pătruns, prin forțarea sistemului de acces, în chioșcul SC "Amarylys" SRL Iași, de unde a furat o ladă frigorifică, o sobă și 48 lăzi de Coca-Cola, valoarea prejudiciului fiind de 1,5 milioane lei. O parte din bunuri au fost vîndute unor cetățeni și nu au mai putut fi recuperate. Cristian Drumea este cercetat penal pentru "furt calificat în dauna avutului privat" și pentru "conducerea pe drumurile publice a unui autovehicul fără a poseda permis de conducere".

Pe rol la Tribunalul din Iași

Inspectorul vamal Viorel Răscuțoi a fost găsit cu praf de tratat bani în buzunar

■ *el este judecat pentru luare de mită* ■ *ieri, în fața instanței, el a negat această acuzație* ■

Tribunalul Iași a început ieri judecarea inculpatului Viorel Răscutoi, în vîrstă de 39 de ani, din Iași, inspector în cadrul Direcției Regionale Vamale Iași.

Prin rechizitoriul întocmit la Parchetul de pe lîngă Tribunalul Botoșani, Viorel Răscutoi a fost învinuit de săvîrșirea a două infracțiuni de luare de mită. Se mai menționează că, în ziua de 21 noiembrie 1994, inculpatul a fost prins în flagrant delict în timp ce primea de la patronul firmei Globus din Botoșani, suma de cinci sute de mii de lei. Demn de precizat este și faptul că inspectorul vamal este acuzat că ar fi primit ceva mai devreme, în aceeași zi, de la patronul unei firme din Suceava suma de două sute cincizeci de mii de lei. În afara acestor nume, prin rechizitoriu, Viorel Răscutoi este învinuit că a mai primit de la patronul firmei Globus și un televizor Sharp și cîteva aparate de radio cu ceas. În actul de trimitere în judecată, se mai specifică și faptul că, deși se afla sub escortă, după realizarea flagrantului, inculpatul a reușit să ascundă sub un pervaz suma de cinci sute de mii de lei primită drept mită. Precizăm că acuzatul a primit de la patronul firmei

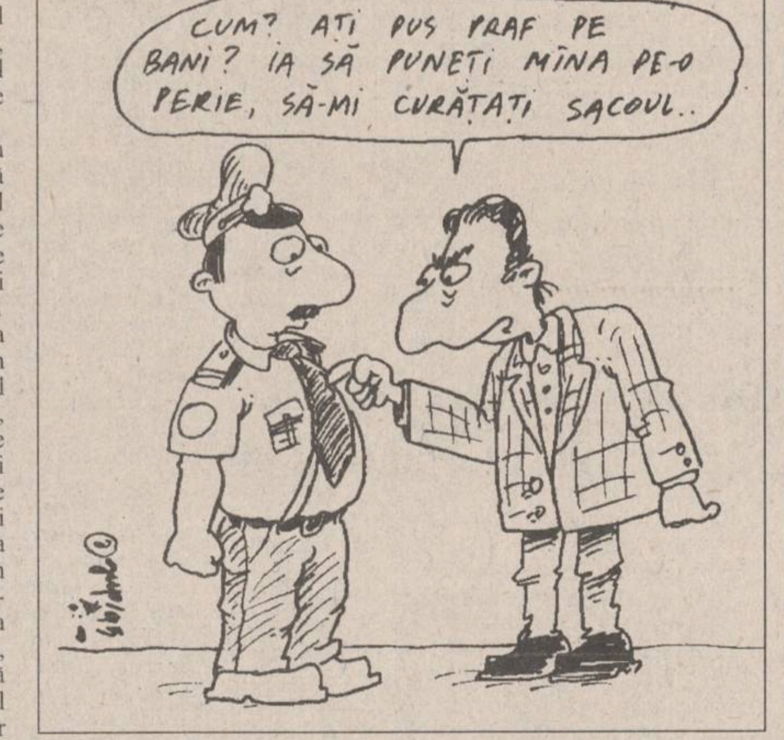

botoșănene suma și bunurile amintite, conform rechizitoriului, pentru a-l scuti pe acesta din urmă de plata unor taxe vamale. În ceea ce privește suma primită de la patronul firmei sucevene, aceasta a fost, potrivit aceluiaș act, recompensa oferită în schimbul perfectării unor acte oficiale.

În fața instanței din Iași (dosarul acestui inculpat a fost trimis inițial spre soluționare Tribunalului Botoșani, dar, la cererea acuzatului, Curtea Supremă de Justiție a strămutat cauza, trimițînd dosarul spre soluționare Tribunalului Iași), Viorel Răscutoi a negat învinuirile care i s-au adus. El a afirmat că a cumpărat televizorul Sharp iar în ceea ce privește radiourile, cîteva urmau a fi achitate iar celelalte urmau să fie aduse în Iași prin intermediul său, pentru a se testa piața. Inculpatul a negat vehement că ar fi primit bani de la vreuna din firmele amintite. El a explicat că urmele de praf cu care au fost tratați banii și care au fost găsite în interiorul unui buzunar de la haina sa, provin de pe mîinile patronului din Botoșani. "Eu l-am văzut pe Gheorghe Vîrlan (n.r. - patronul firmei Globus) că îmi tot pipăia geaca, dar am crezut că acestuia îi place modelul și vrea să vadă mai bine stofa", a declarat inspectorul vamal în fața completului de judecată. Inculpatul nu a putut oferi încă nici o explicație în privința banilor de la firma din Suceava. "Patronul acestei firme a încercat să-mi ofere niște bani în schimbul adreselor pe care i le-am întocmit, însă am refuzat și banii au rămas la sediul acestuia, pe un birou", a declarat Viorel Răscutoi.

După audierea celor șase martori ai acestui proces, inculpatul, cu ajutorul apărătorului său își va putea formula probele în apărare. Următorul termen al acestui proces va avea loc pe data de 7 noiembrie. **(A. SCUTELNICU)**

Cît de neștiutor este șeful Poliției Rutiere din Iași?

■ *Mitică Ungureanu a condus doi ani, fără permis, un autoturism neînmatriculat, implicat într-un accident* ■ *col. Tudor Leonte afirmă că nu știe nimic despre aceasta* ■

Printre numeroasele acuzații formulate de Parchetul de pe lîngă Tribunalul Iași împotriva fostului consilier ***Mitică Ungureanu (foto stînga)*** figurează și conducerea pe drumurile publice a unui autovehicul fără permis de conducere, precum și "punerea în circulație a unui autovehicul neînmatriculat". Pentru că avea un autoturism Citröen CX 25 Turbo neînmatriculat (mașina este mai veche de 8 ani), Mitică Ungureanu circula cu acesta, folosind numerele de înmatriculare ale unui alt autoturism, proprietate personală, care era înmatriculat.

Încercînd să aflăm cum este posibil ca un personaj cunoscut ca Mitică Ungureanu să circule aproape doi ani fără a avea permis de conducere, cu două mașini înregistrate cu același număr, ne-am adresat ***colonelului Tudor Leonte (foto dreapta)***, șeful Serviciului circulație al Poliției Județene Iași, care ne-a declarat: ***"Un conducător auto care nu încalcă legea nu este oprit. Este posibil ca o persoană să conducă foarte mult timp fără a poseda permis de conducere și să nu fie oprită de echipa de control niciodată. Dacă cineva ne-ar fi sesizat că Mitică Ungureanu conduce fără permis, agenții noștri l-ar fi avut în vedere."*** Colonelul Tudor Leonte a subliniat că atunci cînd apare o astfel de sesizare, polițiștii îl avertizează mai întîi verbal pe cel suspectat și abia apoi iau măsurile legale. De asemenea, șeful Serviciului circulație ne-a asigurat că Mitică Ungureanu este unul dintre numeroșii cetățeni care au procedat la schimbarea plăcuțelor cu numere de înregistrare, de pe o mașină înmatriculată pe una neînmatriculată, și care nu au fost identificați de polițiști. În legătură cu accidentul produs de Mitică Ungureanu, pentru care există un dosar la Parchetul de pe lîngă Judecătoria Iași (menționăm că șoferul lui M. Ungureanu, ***Cristian Maftei***, a luat vina asupra lui). Colonelul Tudor Leonte ne-a precizat: ***"De regulă, oamenii nu-și asumă răspunderea unui accident pe care nu l-au comis. În acest caz, polițiștii au venit la fața locului după producerea accidentului. Cristian Maftei a declarat că el era la volan, în momentul impactului. Noi am trimis dosarul la Parchet. Totuși, nu este singurul caz de acest gen!"***

Curios este și faptul că șeful Poliției Rutiere Iași nu ne-a putut preciza marca autoturismului înmatriculat aparținînd lui Mitică Ungureanu și ne-a răspuns cu solicitudine: ***"Despre toate acestea, am aflat de la dumneavoastră din ziar. Eu, personal, nu cunosc nimic. Pentru informații ar fi mai nimerit să vă adresați direct lui Mitică Ungureanu"***. Demn de menționat este faptul că fostul consilier municipal se află în acest moment în arestul Poliției. **(Anca ALEXANDRU)**

Cine va aprinde focul pe dealul de la Repedea va fi amendat cu 250.000 lei

În cursul lunii august, inspectorii Agenției pentru Protecția Mediului (A.P.M.), împreună cu organe ale poliției, au efectuat un control în zona rezervației paleontologice Repedea. Cu această ocazie s-a constatat un grad mare de depreciere a grotelor calcaroase și a pășunilor (zone de iarbă distruse ca urmare a focurilor aprinse de către turiștii ocazionali). Inspectorii A.P.M. au înaintat organelor de administrație locală adrese în care au prezentat situația rezervației și i-au rugat să ia măsuri pentru păstrarea și conservarea acesteia.

"Dl Radu Onofrei, directorul Serviciului de Gospodărire Comunală din cadrul Primăriei, și-a dat acordul pentru amplasarea în zona rezervației a două panouri mari pe care se află marcat semnul rutier pentru «accesul interzis tuturor autovehiculelor», iar dedesubt scrie: «Rezervația paleontologică Repedea». Pentru a evita distrugerea lor, aceste panouri vor fi prinse într-o structură îmbinată de beton și stîlpi metalici. Urmează ca RA CITADIN să-și pună în practică promisiunea de a monta aceste panouri" - ne-a declarat ***E. Bomher***, inspector în cadrul A.P.M. Iași. Din informațiile puse la dispoziție de către E. Bomher am aflat că alte panouri, de dimensiuni mult mai mici, ar urma să fie amplasate de către RA ROMSILVA, în zona pădurii și a pășunilor din rezervație. Pe panouri se vor putea citi avertismente pentru cei care vor dori să intre în pădure, să rupă și să distrugă copacii, să aprindă focuri. Sub fiecare avertisment este trecută și valoarea amenzii convenționale la care se expune cel ce încalcă regula de pe panou (între 50.000 și 250.000 lei).

"Chiar dacă sezonul e pe sfîrșite, e momentul să arătăm că ne interesează soarta acestei rezervații. Omul vine, stă, se distrează, dar nu se uită la ce lasă în urmă. Pînă acum am crezut că Primăria și Prefectura ne vor ajuta, însă nu au făcut-o. Va trebui să ne descurcăm singuri, ceea ce este foarte greu, dar nu avem altă soluție" - a mai adăugat E. Bomher. **(Lucian LEONTE)**

Pentru unii oameni, iadul este pe pămînt

Copii loviți de două ori de soartă

■ *la Spitalul de pneumoftiziologie "Dr. Clunet" sînt internați șase copii bolnavi de SIDA* ■ *ei au fost abandonați de familiile lor* ■

Din cei nouă copii diagnosticați cu SIDA sau HIV pozitiv, internați în prezent la Spitalul de pneumoftiziologie "Dr. Clunet" (secție ce aparține de Spitalul de copii "Sf. Maria"), șapte sînt abandonați de către părinți. Unii dintre micuți sînt abandonați chiar de la naștere, așa încît părinții nu mai au nici o idee despre evoluția copiilor lor. Este cazul băiețelului ***Ionuț Sofronie***, născut pe 23 martie 1990. Părăsit de mamă, ***Lorica Sofronie***, în Spitalul orășenesc Pașcani, el a fost trimis, în aprilie 1991, la secția "Clunet" (sau Vila Greierul, cum mai este denumită clinica). De patru ani de zile - băiatul este cel mai "bătrîn" pacient din secție - n-a mai fost vizitat de nimeni din familie. Tot ceea ce se cunoaște despre acest copil este numele mamei și al tatălui - ***Ion Stan*** - și faptul că aceștia au domiciliul într-un sat din comuna Todirești - Iași. Practic, pentru Ionuț Sofronie, spitalul este singura casă pe care o cunoaște.

Ionel Ciobanu (7 ani), din aceeași comună Todirești locuiește la spital tot din 1991, dar din luna noiembrie. A fost adus aici, pe cînd avea trei ani, de la secția de distrofici a Spitalului "Sf. Maria" și era deja infectat cu HIV. Povestea vieții sale, de fapt a familiei sale e ceva mai deosebită de a celorlalți copii. Tatăl său a murit de tuberculoză, iar mama, suferind de aceeași boală, este internată de multă vreme la sanatoriul de la Bîrnova. Ionel mai are două surori gemene care au venit în 1992 la secția "Clunet", în vîrstă de cinci ani și un alt frățior despre care nimeni nu mai știe nimic. Copilul cel mic este născut după moartea tatălui lui Ionel, rezultat dintr-o relație pe care femeia a avut-o cu un alt bolnav de TBC, la sanatoriu. ***"Mama lui Ionel a fost la noi o singură dată în patru ani de zile. Dar nu ca să-și vadă fiul cel mare, pe Ionel. Ea își căuta copilul cel mic, pe care-l pierduse din vedere de la naștere. Asta s-a întîmplat anul trecut. De atunci... nici nu mai știm dacă trăiește sau nu, boala sa fiind foarte avansată"***, ne-a relatat ***dr. M. Bodi***, de la Spitalul "Clunet". Gemenele, nefiind seropozitive, au fost transferate anul trecut la Preventoriul TBC de la Deleni, ceea ce a reprezentat o grea lovitură pentru fratele lor, Ionel Ciobanu. După un an, băiatul continuă să întrebe de "topicuțele" lui (botezate astfel după bomboanele "Topi-Top"), niște fetițe, de altfel, foarte adorabile și istețe, și să promită că, într-o zi, tot va pleca să fie împreună cu ele. Ionel C. este, la rîndul său, un copil inteligent, ba chiar a început să ridice probleme de comportament. Fiind destul de mare (anul acesta ar trebui să meargă la școală) este greu de stăpînit. ***"Locul acestor copii nu este în spital. Noi nu le putem oferi un program educațional, nu avem acest profil. Măcar o asistentă socială de-am avea, tot ne-am descurca mai bine. În mod normal, un pacient stă la noi trei-șase luni. Ceilalți, copiii abandonați - doisprezece, în prezent - ar trebui transferați la o casă de copii. Dar pentru aceasta e nevoie de acte, mai precis de certificatele de naștere ale copiilor. Nici măcar pe copiii cu SIDA nu ni i-au primit fără acte la secția a IV-a a Leagănului de Copii Iași. Iar pînă se descoperă părinții sau măcar actele, durează. Nu e vorba că am vrea noi să plece numaidecît (avem, de pildă, situații cînd vin părinții și ne roagă să-i mai ținem pe copii o perioadă, pînă se vor descurca mai bine cu banii - trebuie să știți că majoritatea copiilor de aici provin din familii cu mari probleme sociale), dar se întîmplă uneori ca secția să fie supraaglomerată și să fim nevoiți să-i așezăm cîte doi-trei în pat. Ceea ce reprezintă un risc. Și mai sînt copii de vîrstă școlară. Ce ne facem cu ei?"***, se întreabă dr. M. Bodi. Deocamdată, în urma demersurilor făcute, a fost adus un singur certificat. Cel al copilului Felix L., din Dumești, în vîrstă de șase ani. De șapte luni de cînd se află la "Clunet", n-a fost vizitat de nimeni din familie. Bolnav de SIDA, la șase ani copilul nu vorbește, nu merge în picioare și nu poate mînca singur. Ieri, după ce s-a prezentat la Comisia județeană pentru Ocrotirea Minorilor cerînd ca băiatul să fie internat în Leagănul de Copii, ***Constantin L.***, tatăl copilului, s-a dus la spital să-și vadă, în fine, feciorul. **(Gynella PARFENIE)**

Ce-au mai născocit țiganii

Cuiele ZET

În cursul ultimelor săptămîni, numărul penelor de cauciuc la autovehiculele care circulă pe Șoseaua Iași-Ciurea s-au înmulțit în zona comunei Ciurea, de cele mai multe ori fiind provocate de cuie fabricate în mod special pentru provocarea acestor pene. Conform afirmațiilor făcute de o serie de localnici, cuiele sînt puse cu bună știință de către unii dintre țiganii care locuiesc în zonă. Explicația acestor acțiuni ar fi încercarea de a obține cîștiguri suplimentare de către cei în cauză, prin îndrumarea șoferilor "ghinioniști" către atelierul de vulcanizare situat în imediata apropiere. Dar, în majoritatea covîrșitoare a cazurilor șoferii nu fac altceva decît să schimbe roata cu pneul spart, montînd rezerva în loc și se adresează atelierelor de vulcanizare din oraș pentru reparații. De fapt, această situație este foarte cunoscută de către angajații atelierelor din municipiu, care au dat și o denumire acestor cuie - cuie zet, datorită asemănarii lor cu litera Z. **(Alin TOCAN)**

BURSA MOLDOVEI SA Ring 2

primește înscrieri pentru ședința de licitație cu obiecte de artă și antichități din luna septembrie 1995.

Înscrieri, expertize, evaluări se fac în fiecare marți și joi între orele 10.00 - 13.00 la sediul din Piața Unirii nr. 5.

Relații la tel. 212050 sau 211808.

SC TEXTILA IAȘI SA
Șos. Ștefan cel Mare și Sfînt nr. 4
(Tîrgușor Copou)
angajează
ZIDAR
Relații suplimentare la tel. 144810, interior 17.

UNIVERSITATEA TEHNICĂ "GH. ASACHI" IAȘI
Catedra de Management și Ingineria Sistemelor de Producție
str. Horia nr. 5, telefon: 032-140055

profil: INGINERIE ECONOMICA

specializări în domeniile: textil, chimic și electrotehnic

NOU!

misiunea secției: formarea de manageri performanți, capabili să asigure conducerea eficientă a firmelor în economia actuală

obiectivele secției:
- abilități practice in inginerie, economie, conducerea afacerilor mici & mijlocii
- abilități manageriale: managementul general, managementul cercetării - dezvoltării, managementul resurselor umane, managementul producției, managementul activităților comerciale, jocuri manageriale
- asigurarea de cunoștințe economice pentru afaceri în economia de piață: finanțe, contabilitate, marketing, drept & legislație economica, comerț intern & internațional
- informatică aplicată în ingineria, managementul și economia firmei: limbaje de programare, grafică pe calculator, proiectare asistată de calculator, modelarea & simularea sistemelor de producție

probe de concurs
- algebra, elemente de analiză matematică, geometria plană și în spațiu, trigonometrie
- fizică sau economie

nr. locuri: 75

durata studiu: 5 ani

DEPUNEREA DOSARELOR se face la decanatele facultăților de textile, chimie sau electrotehnică, în funcție de specialitatea dorită

INFORMAȚII suplimentare la telefon: 032-230491 (decanatul Facultății de Textile-Pielărie, Bd. Mangeron 53) 032-140055 (catedra MISP)

S.C. INTERCONSUL S.R.L.
IAȘI, STR. SF. LAZĂR NR. 4
TEL/FAX (4)-032-210.240
AGENȚIA DE CONSULTANȚĂ PENTRU RESTRUCTURARE, INVESTIȚII ȘI DEZVOLTARE

în colaborare cu COMISIA NAȚIONALĂ A VALORILOR MOBILIARE BUCUREȘTI și Societatea de intermediere a valorilor mobiliare INTERMEVA S.A. Iași, organizează în zilele de 8,9 septembrie 1995,la Iași seminarul:

NOȚIUNI DE BAZĂ ALE PIEȚEI DE CAPITAL

Prelegerile seminarului ce vor fi susținute de experți ai COMISIEI NAȚIONALE A VALORILOR MOBILIARE vor avea următoarea tematică:

- Piața financiară și componentele ei (1,5 ore)
- Valori mobiliare (1,5 ore)
- Actorii pieței de capital - emitenții, investitorii, intermediarii (4,5 ore)
- Emisiunea și plasamentul valorilor (1,5 ore)

Seminarul se adresează tuturor celor interesați în emiterea de acțiuni și/sau obligațiuni, tranzacții bursiere și asigurarea plasamentelor de capital.

Înscrierea participării la seminar, pînă joi 7 septembrie 1995, la sediul Agenției de consultanță pentru restructurare, investiții și dezvoltare a S.C. INTERCONSUL S.R.L. din Iași, str. Sf. Lazăr nr. 4.

Taxa de participare este de 65.000 lei/ persoană.

Relații suplimentare la telefoanele: 032-210240, 032-210229, 032-210053.

- uscătoare cu celulă fotoelectrică, pentru mîini
- reflectoare cu halogen cu detector de mișcare
- șublere cu afișaj digital
- șublere cu ceas comparator
- truse pentru electricieni

ALFA CIVIC
Șos. Națională 198, bl. B, sc. A, et. 7, ap. 26
CP 765, CP 3
6600 Iași, România
Tel./Fax (40)-32-13.76.13

unelte ▪ scule ▪ dispozitive ▪ accesorii ▪ aparate electrice ▪ instalații ▪ adezivi ▪ coloranți ▪ abrazivi

MONITORUL FINANCIAR

În primul semestru

Deficitul balanței comerciale a fost de 434,4 milioane dolari

Balanța comercială a României prezintă, în primul semestru al acestui an, un deficit de 434,4 milioane dolari (prețuri FOB), a anunțat Comisia Națională pentru Statistică. Valoarea exporturilor a fost de 3.415,5 milioane dolari, înregistrîndu-se o creștere de 26,2% față de aceeași perioadă a anului trecut. În structura exporturilor, ponderi însemnate dețin grupele: metale comune și articole din acestea - 19,7%; materii textile și articole din acestea - 18,1%; produse minerale - 10,9%; produse ale industriei chimice și ale industriilor conexe - 9,8%. Primul loc în exporturile României este deținut de Germania - 17,9%, urmată de Italia - 15,4%, Franța - 5,3%, Turcia - 4,4% și Marea Britanie - 3,1%. Valoarea importurilor FOB au reprezentat 3.849,9 milioane dolari. Ponderea cea mai mare în totalul importurilor o dețin: produsele minerale; mașini; aparate și echipamente electrice; aparate de înregistrat sau reprodus sunetul și imaginile; materii textile și articole din acestea; produse ale industriei chimice și ale industriilor conexe. Tuturor acestora le-a revenit circa două treimi din totalul importurilor. Primul loc în importuri îi revine Germaniei - 17,1%, urmată de Italia - 13,8%, Federația Rusă - 12,3%, Franța - 5,7%, SUA - 5,2%.

"Magnatul softurilor" la Budapesta

Bill Gates oferă școlilor ungare programe Microsoft la preț redus

Ministrul ungar al Culturii, Gabor Fodor, și Bill Gates, președintele companiei Microsoft, au semnat, săptămîna trecută, o declarație de intenții, care oferă instituțiilor ungare de învățămînt posibilitatea de a obține programe Microsoft, beneficiind de reduceri substanțiale. Ceea ce la prima vedere pare a fi mărinimie, este, de fapt, aplicarea unui principiu deosebit de eficient al afacerilor în domeniul computerelor, și anume acela potrivit căruia "elementul determinant al succesului în anumite țări va fi calitatea învățămîntului". Bill Gates, supranumit și "Pontiful softurilor", a vizitat, vinerea trecută, Budapesta, beneficiind de o primire deosebit de fastuoasă. Sosirea sa în capitala ungară a fost un prilej pentru organizarea de spectacole multimedia, pentru decernări de premii și distincții, întrevederi și discuții la cele mai înalte nivele. Toate acestea au culminat cu un dineu la care au participat nu mai puțin de 250 de oameni de afaceri. Printre oficialitățile ungare cu care s-a întreținut Gates s-a numărat și primul-ministru, Gyula Horn. Gates este, la ora actuală, unul dintre cei mai bogați oameni din lume, posedînd o avere estimată la peste 18 miliarde dolari.

La sfîrșitul săptămînii trecute

Reșița a finalizat testele la primul motor naval realizat sub licență Bullmeister&Weir

La UCM Reșița au fost finalizate la sfîrșitul săptămînii trecute probele la primul motor naval de 20.000 CP, realizat cu licență Bullmeister&Weir, al cărui cost aproximativ este de 6 milioane de dolari. Motorul este destinat unui mineralier pentru export, de 170.000 tdw, realizat la Șantierul Naval Constanța, și aparține generației a 3-a de motoare navale, avînd un consum redus de combustibil și performanțe ridicate, a declarat Agenției MEDIAFAX Cornel Stranschi, șeful Serviciului strategii din cadrul Direcției de Construcții Mașini a Ministerului Industriilor. Licența firmei daneze Bullmeister&Weir (una dintre cele mai mari firme de pe piața motoarelor navale) a fost cumpărată de UCM la sfîrșitul anului 1992 și cuprinde posibilitatea realizării întregii game de motoare navale, de la 2.500 CP la 20.000 CP, a precizat Stranschi. Greutatea motorului este de 596 de tone, înălțimea de 12 metri, iar diametrul unui cilindru de 7.000 de milimetri. În această vară UCM Reșița a mai realizat un motor de 3.500 CP, destinat unei nave exportate de Santierul Naval de la Brăila.

Cursul de referință al BNR valabil pentru 6.09.1995

1 USD = 2081 lei

1 DM = 1421 lei

La fel ca șeful său, prefectul Dan Gâlea nu vede nici o criză a grîului în România

■ *în următoarele zile se așteaptă ca guvernul să elaboreze o inițiativă legislativă de amendare a Legii fondului funciar* ■ *bugetul județului a fost rectificat* ■ *astăzi, la Prefectură, va avea loc o ședință specială cu factorii de resort care vizează măsurile ce trebuie luate pentru diminuarea evaziunii fiscale* ■ *în județul Iași 47.000 de funcționari publici sînt plătiți de la buget*

"*Prim ministrul Nicolae Văcăroiu și Valeriu Tabără, ministrul Agriculturii, au prezentat, în cadrul ședinței care a avut loc recent la București, date certe care demonstrează că nu a fost și nu este o criză a grîului în țara noastră. Această criză este o problemă artificială creată din rațiuni politice*", a declarat ieri Dan Gâlea, prefectul județului Iași, în cadrul unei conferințe de presă. În urma ședinței de la București la care a participat și prefectul Dan Gâlea, la nivelul județului Iași se vor intensifica acțiunile de stabilire a formelor de proprietate asupra pămîntului și de rezolvare a eventualelor litigii care apar cu privire la pămînt, prin diminuarea patrimoniului fostelor I.A.S.-uri. Problemele financiare, problemele de asigurare a resurselor, de achiziționare a grîului și de preluare a lui rămîn în continuare priorități.

În următoarele zile se așteaptă ca guvernul să elaboreze o inițiativă legislativă de amendare a Legii nr. 18 din 1991, Legea fondului funciar.

"*Prim ministrul Nicolae Văcăroiu a făcut observația că s-a diminuat blocajul financiar între societățile comerciale, dar s-a accentuat blocajul financiar în ceea ce privește plățile către bugetul de stat. Din această cauză s-a cerut administrațiilor locale, inclusiv agenților fiscali, să-și intensifice acțiunile menite a alimenta bugetul. În acest scop, am convocat pentru miercuri, 6 septembrie, o ședință cu Inspectoratul de Poliție, cu Garda Financiară și cu Direcția de Finanțe Publice, pentru a lua măsuri de diminuare a evaziunii fiscale, a corupției, care permite evaziunea fiscală. Acțiunile vor veni și în sprijinul protecției consumatorului. La nivelul județului Iași, cu toate aceste probleme, am primit un plus de 11,55 miliarde lei reprezentînd rectificarea adusă bugetului județului*", a precizat prefectul Dan Gâlea. În altă ordine de idei, în județul Iași va fi demarată o acțiune de verificare a muncii depuse de personalul instituțiilor publice descentralizate. "*Sînt foarte multe persoane plătite de stat, 47.000 de funcționari publici, iar acolo unde vom constata că oamenii nu lucrează înseamnă că se poate și fără ei și mai bine îi plătim pe cei care lucrează mai mult, creîndu-le un salariu mai mare, decît să ținem figuranți pe post de funcționari publici. Vom începe verificările cu studierea schemei de personal a instituțiilor publice descentralizate, urmînd ca apoi să stabilim și alte procedee de verificare a personalului*", a declarat prefectul Dan Gâlea. În sprijinul perfecționării funcționarilor publici, guvernul a înființat cinci centre de perfecționare, dintre care unul la Iași.

Legat de domeniul social, în cadrul ședinței de la București s-a arătat că, pînă în prezent, au fost create trei sute mii noi locuri de muncă în sectorul privat. "*Nu se utilizează în mod eficient avantajul dat de guvern în ceea ce privește plata angajaților care provin din rîndul absolvenților din acest an. Vom studia pîrghiile prin care se pot acorda facilități unităților care angajează astfel de personal*", a mai declarat Dan Gâlea. **(Mihai GIUBERNEA)**

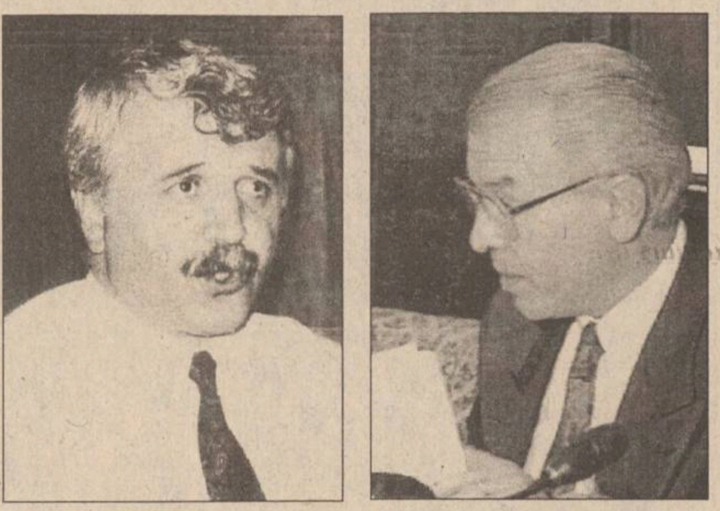

Primul ministru (dreapta) și reprezentantul său la Iași, Dan Gâlea (stînga). În viziunea lor nu există criza grîului, nici criza porumbului, numai semne că lucrurile încep să se îndrepte

De pe un hectar de teren cultivat cu porumb se va obține un venit impozabil de 150.000 lei

■ *o treime din suprafața cultivată cu porumb aparține celor ce locuiesc în orașe*

După scandalul generat de politica agrară dusă de Guvern față de supraproducția de grîu înregistrată în acest an, deja începe să se pună problema recoltei de porumb. Chiar dacă nu se va ajunge la o supraproducție de porumb, deoarece seceta a afectat această cultură, mecanismele care au împiedicat preluarea grîului vor avea efecte și în cazul recoltei de porumb.

După negocierile care au avut loc recent între marii producători de porumb, integratori și beneficiari, prețul unui kilogram de porumb boabe a fost stabilit la 215 lei. "*La aceste negocieri a participat și reprezentantul RA ROMCEREAL, ceea ce înseamnă că această regie va prelua unele cantități de porumb de la producători, la prețul de 215 lei/kg*", ne-a declarat Neculai Olariu, director în cadrul Direcției Agricole Iași.

În condițiile în care Direcția Agricolă Iași consideră "criza grîului" ca fiind "*oarecum rezolvată*", se afirmă că vor exista probleme în preluarea porumbului. Producția medie estimată de specialiștii agricoli se cifrează la circa 3.000 kg porumb boabe/ha. Totodată, calculul cheltuielilor privind înființarea culturilor de porumb indică un preț de cost de 160-170 lei/kg porumb boabe. În final, se poate spune că țăranii vor avea un venit impozabil de 150.000 lei/ha teren cultivat cu porumb, în cazul în care vor avea unde să-și valorifice recolta.

Pe de altă parte, conform datelor existente la Direcția Agricolă Iași, se estimează că circa o treime din suprafața cultivată cu porumb în acest an aparține persoanelor care locuiesc în orașe, iar acestea vor reuși cu greu să-și valorifice recolta obținută. **(Daniel NIȚOI)**

Legea junglei la Comarna

Bătrîna Maria Sărbătoare a fost alungată de pe proprietatea sa

■ *invadatorii au năvălit în curtea bătrînei, i-au spart ușa cu toporul și au început să-i arunce lucrurile în ploaie*

La vîrsta de 78 de ani, *Maria Sărbătoare din satul Comarna, județul Iași, s-a văzut nevoită să-și reclame nora, pe Tatiana Sărbătoare, pentru a-și cîștiga dreptul de a locui în propria curte*. Bătrîna s-a plîns la Parchetul de pe lîngă Judecătoria Iași că Tatiana Sărbătoare, însoțită de încă șapte persoane necunoscute i-au violat domiciliul, i-au distrus mai multe bunuri, au amenințat-o cu moartea și au scos-o în stradă.

Problemele Mariei Sărbătoare au început în 1992, pe vremea cînd soțul său încă mai era în viață. Fiul ei cel mare, Ion Sărbătoare s-a căsătorit cu o tînără din Șipote și s-au mutat la domiciliul părinților lui. Tînăra familie a avut de la început conflicte cu "bătrînii", din cauză că aceștia din urmă nu erau de acord să le cedeze casa și terenul din jur. *În 1993, fără ca părinții săi să fie de acord, Ion Sărbătoare le-a demolat bucătăria și o magazie și și-a înălțat, pe locul acestora o casă*. În 1994, după moartea tatălui său, a demolat și casa părintească, fără a avea acceptul mamei sau vreo autorizație. Mai mult decît atît, Ion Sărbătoare și-a scos mama în stradă. Mai mulți săteni, impresionați de drama Mariei Sărbătoare, i-au construit un bordei la marginea satului, pe terenul unei rude a bătrînei.

Nu după mult timp de la demolarea casei bătrînești, Ion Sărbătoare a decedat, iar soția acestuia, Tatiana, s-a mutat la părinții ei, la Șipote. Conform declarațiilor Mariei Sărbătoare, nora a luat atunci din gospodărie tot ce se putea lua, atît obiecte personale, cît și bunuri ce-i aparțineau.

După mutarea Tatianei Sărbătoare, Maria și un alt fiu al ei, Sandu Sărbătoare, s-au mutat în locuința înălțată de fiul decedat pe locul magaziei și a bucătăriei demolate.

După o lună, considerînd că i se încalcă proprietatea, Tatiana Sărbătoare i-a acționat în judecată la Judecătoria Răducăneni, *cerînd instanței să dispună evacuarea acestora din casă.* În mod ciudat, *instanța din Răducăneni a reținut că Tatiana Sărbătoare este proprietara terenului și a dispus evacuarea bătrînei și a fiului ei, Sandu Sărbătoare, din locuință.* Disperată, Maria Sărbătoare a atacat această sentință înaintînd apel la Tribunalul Iași. Pe data de 2 iunie 1995, Tribunalul a casat sentința Judecătoriei Răducăneni, considerînd-o nelegală și netemeinică și a trimis dosarul spre rejudecare.

Pe 29 august însă, *Tatiana Sărbătoare, împreună cu alte șapte persoane înarmate cu pari și topoare, au năvălit în curtea bătrînei, i-au spart ușa cu toporul și au început să-i arunce lucrurile în ploaie.* Una dintre femeile care au însoțit-o pe nora bătrînei s-a dat drept executor judecătoresc și a declarat că *execută sentința Judecătoriei Răducăneni.* Maria Sărbătoare și fiul său au sunat imediat la Postul de Poliție din Osoi și au cerut ajutor, dar interesant este faptul că un sergent major, al cărui nume nu îl cunosc, și cu care au discutat problema, le-a răspuns că *nu intenționează să ia nici o măsură, întrucît Tatiana Sărbătoare este proprietara terenului și a casei și că ei nu au nici un drept să locuiască în casa acesteia.*

În momentul de față, bătrîna doarme pe unde apucă și speră ca autoritățile să se implice și s-o ajute să-și redobîndească casa. În ziua de 30 august, ea a depus o plîngere, după cum am mai menționat, la Parchet și așteaptă un răspuns din partea celor în măsură să rezolve acest caz. Vom reveni cu noi amănunte legate de acest caz dramatic într-unul din numerele viitoare ale cotidianului "Monitorul". **(Adina SCUTELNICU)**

■ FOC DE AVERTISMENT

Necazurile administratorului firmei S.C. LYNXCOM S.R.L.

Irinel Anghelută, administrator la SC LYNX COM SRL, din Iași, este cercetat de polițiștii ieșeni pentru că a comercializat prin magazinul mixt din șoseaua Nicolina, ulei îmbuteliat la sticle de 1/2 litru, cu prețul de 1300 lei pe sticlă, în loc de 1100 lei, depășind astfel prețul maxim cu amănuntul, stabilit prin hotărîre de Guvern.

Reamintim că uleiul comestibil este un produs aflat sub supravegherea Guvernului, care stabilește în acest sens un preț maxim de desfacere a uleiului indigen. De asemenea, polițiștii au sancționat cu 100.000 lei amendă pe Maria Surubaru (38 ani), din Iași, care a vîndut la tonetă produse alimentare cu termenul expirat.

Fals în declarații

Parchetul de pe lîngă Tribunalul Iași a dispus trimiterea în judecată a Agafiei Misiroiu (43 ani), din Soroca - Republica Moldova, pentru infracțiunea de "fals în declarații". În data de 18 august a introdus prin Vama Giurgiu bunuri în valoare de 3.890.875 lei aparținînd unui cetățean român (neidentificat încă) pe baza unei declarații vamale de tranzit. Cetățenii aflați în tranzit în România nu plătesc taxele vamale. Folosindu-se de această situație, Agafia Misiroiu a declarat în vamă că bunurile îi aparțin, iar românul își lua bagajele după ce trecea de control. Agafia Misiroiu a prejudiciat bugetul statului prin neachitarea taxelor vamale și a TVA, cu 1.618.604 lei. **(Anca ALEXANDRU)**

Cursul de schimb al principalelor valute valabil pentru data de 6.09.1995

Casele de schimb valutar	Dolar SUA C	Dolar SUA V	Marca germană C	Marca germană V
Banca Agricolă (tel. 112627)	2050	2100	1425	1475
Banca Română pentru Dezvoltare (tel. 211340)	2050	2084	1400	1423
Banca Dacia Felix (tel. 145125)	2050	2095	1400	1475
Credit Bank (tel. 117591)	2070	2120	1415	1450
Banca Română de Comerț Exterior (tel. 211738)	2090	2150	1425,84	1466,78
Casa de schimb "Edmond" (tel. 115309)	2055	2125	1430	1495
Casa de schimb "Decisive" (tel. 112385)	2040	2080	1440	1480
Casa de schimb "Higeco" (tel. 112035)	2050	2110	1430	1475
Casa de schimb ACR (tel. 112345)	2045	2085	1430	1480
BANKCOOP (tel. 211236)	2070	2140	1420	1480
Casa de schimb Italian (tel. 213123)	2070	2140	1420	1480

BB/AC
Societate specializată
INSCRIPȚIONĂM
PIXURI
Culori și forme deosebite
Calitate excepțională
Telefon
230060, **144776**,
dl. Adrian Rusu

LABORATORUL DE ANALIZE al Societății PROFAMILIA

efectuează toate analizele de laborator
(hematologie, biochimie, bacteriologie, imunologie),
în condiții ultramoderne cu un personal de înaltă calificare
De asemenea, se lucrează în regim de urgență test de diagnostic pentru sarcină, al cărui rezultat îl primiți în 10 minute.

Str. Chișinăului nr. 11C, sc. D, parter. Telefon 230431
Program zilnic 7⁰⁰ -17⁰⁰, sîmbătă-duminică 9⁰⁰ -11⁰⁰.

rajac
REGIA AUTONOMĂ JUDEȚEANĂ DE APĂ - CANAL IAȘI
Iași, str. M. Costăchescu nr. 6
organizează
LICITAȚIE PUBLICĂ DESCHISĂ

În conformitate cu H.G. 592/1993 pentru lucrările:

1. Stație de pompare a apelor rezultate din ploi - zona Galata Iași

2. Stație pompare a apelor rezultate din ploi - T. Vladimirescu Iași.

Obiectivele au surse de finanțare asigurate parțial de la bugetul de stat și parțial dintr-un credit de la Banca Europeană pentru Reconstrucție și Dezvoltare (B.E.R.D.) în cadrul programului de Dezvoltare a Utilităților Municipale.

Lucrările ce fac obiectul prezentului anunț se compun din:
- **sistem de alimentare din colector la stația de pompare;**
- **stația de pompare propriu-zisă;**
- **sistem de alimentare cu energie electrică;**
- **sistem de evacuare a apelor meteorice în rîul Bahlui.**

Stația de pompare Galata va avea un debit ce 2 mc/s, iar stația T. Vladimirescu un debit de 5 mc/s.

Ofertele se vor depune în plic închis la sediul R.A.J.A.C. Iași, str. M. Costăchescu nr. 6, pînă la data de 9.10.1995, ora 13.00.

Licitația publică se va deschide în data de 11.10.1995 la sediul R.A.J.A.C. Iași, ora 12.00.

Ofertele vor fi însoțite de garanție pentru ofertă în valoare de:
- 5.000.000 lei pentru stația Galata
- 7.000.000 lei pentru stația T. Vladimirescu.

Această garanție poate fi:
- scrisoare de garanție bancară;
- C.E.C.
- virament.

Documentele de licitație se pot procura de la sediul R.A.J.A.C. Iași contra sumei de:
- 90.000 lei pentru stația pompare T. Vladimirescu;
- 70.000 lei pentru stația pompare Galata.

Alte informații se pot obține de la R.A.J.A.C. Iași, str. M. Costăchescu nr. 6, **telefon 140464, fax 212741, birou P.I.U., int. 167** ing. Ion Mihailcescu, ing. Mihai Dorus.

SAFI SA
SOCIETATEA DE ASISTENȚĂ FINANCIARĂ ȘI INVES[TIȚII]
FINANCIAL SERVIC[ES AND] INVESTMENT COMPANY
Sunați acum la telefon 117596

• FONDUL MUTUAL AL OAMENILOR DE AFACERI
Datele la zi valabile începînd de **LUNI, 4 septembrie 1995.**
Număr C.I. în circulație:
tip A: 175.881 tip B: 289.132 tip C: 2.100.482
Activul net: 269.968,7 milioane lei
Creșterea valorii C.I.
- față de 1.01.1995 **78,0%**
- față de săptămîna anterioară **1,24%**
- în ultima lună **6%**
- anuală (estimări) **110%**

Valoarea la zi a certificatelor de Investitor (C.I.):
tip A: 528.600 lei - la răscumpărare
tip B: 132.150 lei - la răscumpărare
tip C: 66.075 lei - la vînzare

• FONDUL PRIVAT DE ACUMULARE ȘI PENSII
deschis atît persoanelor în activitate, cît și pensionarilor

Casa Modei (mezanin) Telefon 117596
Zilnic, între orele 9,00-18,00 (sîmbătă, duminică închis)

Biroul SAFI Iași practică comision diferențiat

INSTITUTUL EUROPEAN PENTRU COOPERARE CULTURAL ȘTIINȚIFICĂ IAȘI

str. Cronicar Mustea nr. 17
6600, Iași
tel. 032/127311
fax. 032/ 230197

Institutul European Iași dispune de o tipografie modernă cu posibilitate de tipar clasic și offset și de o dotare cu tehnică de calcul specifică activităților de editare, grafică și reclamă computerizate.

Serviciile oferite de Institutul European Iași prin departamentele de profil sînt:

- grafică publicitară
- imprimare tipografică (formulare tipizate, etichete pentru ambalaje individuale și colective în 1-6 culori, autocolante, prospecte, pliante și mape publicitare, cataloage de produse, calendare, broșuri, cărți, ecusoane și alte tipărituri plastificate pînă la format A3 etc).

Începînd cu data de 26.06.1995, în scopul creșterii operativității în relațiile cu clienții, s-a modificat sistemul răscumpărării Certificatelor de Investitor, astfel:

1. Cererile de retragere se primesc **numai în zilele de luni** ale fiecărei săptămîni, între orele 9^{00}-16^{00}.

2. Sumele cuvenite investitorilor, aferente cererilor de retragere primite se plătesc în ziua de **vineri a aceleiași săptămîni**, de la casieria Băncii Dacia Felix.

MONITORUL INTERN

Răspunzînd unui reporter de la "Dimineața"

Dinu Patriciu afirmă că, după alegeri, Ion Iliescu nu va valora nici cît un cupon

După viitoarele alegeri, Ion Iliescu nu va valora nici cît un cupon, a afirmat, marți, liderul PL'93, Horia Rusu. Acesta a răspuns astfel unei întrebări puse de ziarul "Dimineața", referitoare la valoarea cuponului de privatizare, în eventualitatea "absurdă" în care Opoziția va cîștiga alegerile. Dinu Patriciu a mai spus, cu același prilej, că dacă Ion Iliescu va cîștiga, din nou, alegerile, ziarul "Dimineața" va rămîne în continuare cu un singur cititor.

Racolări între partidele guvernamentale

Senatorul PUNR Petru Dan Lazăr a trecut la PDSR

Senatorul Petru Dan Lazăr și-a anunțat marți, în plenul Senatului, retragerea din grupul parlamentar al PUNR, ca urmare a opțiunii sale pentru PDSR. Liderul grupului PUNR, Ioan Joarză, după acest anunț, a declarat că PUNR nu pierde nimic prin această demisie, ci, din contră, cîștigă în seriozitate. Joarză a mai urat succes formațiunii care l-a "racolat" pe senatorul Lazăr.

"Arestații au fost puși să măture cu mîinile"

UDMR sesizează Ministerul de Interne asupra unor abuzuri

Senatorul UDMR Karoly Szabo a solicitat, marți, Ministerul de Interne să deschidă o anchetă asupra unei acțiuni - considerată abuzivă - desfășurată de trupe ale acestui minister în comuna Acuș, județul Satu Mare. Conform spuselor senatorului UDMR, în data de 28 august, la orele 5.30, trupe speciale (jandarmi și antitero) au pătruns în cartierul țigănesc al acestei comune, operînd arestări și maltratînd populația civilă. "Arestații au fost duși la secția de poliție și puși să măture prin curte cu mîinile", a declarat Szabo. Considerînd că s-au încălcat cele mai elementare drepturi ale omului, el a solicitat deschiderea unei anchete a ministerului, sesizînd totodată și comisia de specialitate a Senatului.

Concluzii

Adrian Năstase afirmă că Legea învățămîntului a trecut toate testele internaționale

Președintele executiv al PDSR, Adrian Năstase, consideră că Legea învățămîntului a trecut toate testele internaționale. Dînd ca exemplu aprecierile pozitive făcute, pe marginea acestei legi, de înaltul comisar al OSCE pentru minorități, Max van der Stoel, și de președintele Bundestag-ului, Rita Sussmuth, Năstase consideră că manifestările organizate de UDMR nu au nici un fel de motivație. "UDMR, de fapt, nu știe pe cine reprezintă: o minoritate națională sau o națiune. Noi nu am auzit încă de națiunea maghiară în Franța, Germania sau America. Ar însemna să existe vreo 30 de națiuni maghiare. Adevărul este că UDMR îi este rușine, îi e jenă să se considere minoritate națională", a declarat Năstase la conferința de presă. "Totul rezidă în metafora cu pomul, folosită de Geza Jeszenszki", a conchis Năstase. Jeszenszki declarase, sîmbătă, că "Ardealul este poate cea mai frumoasă mlădiță a pomului ungar, care rodește cele mai frumoase și gustoase fructe".

Schimbare de fațadă

Noul ambasador al Ungariei și-a prezentat scrisorile de acreditare

Szöcs Ferenc, noul ambasador extraordinar și plenipotențiar al Ungariei în România, și-a prezentat, marți, scrisorile de acreditare președintelui Ion Iliescu. Cele două oficialități s-au întreținut timp de 40-45 de minute, deși protocolul prevede o durată a convorbirilor de 15-20 minute. Szöcs Ferenc s-a născut la data de 26 decembrie 1946 și a absolvit Universitatea Eötvös Lorand, secția maghiară-franceză. În perioada 1972-1974, el a lucrat în Ministerul Culturii, iar în 1974 a intrat în MAE al Ungariei, avînd succesiv funcțiile de atașat, secretar III la Ambasada Ungariei din Berna, secretar III, secretar II, secretar I la Ambasada Ungariei din București (între anii 1980-1985), consilier la Ambasada Ungariei din Roma și director în MAE, în perioada 1991-1995. Szöcs Ferenc este căsătorit și are un copil. El vorbește limbile franceză, italiană, germană și română. Ambasadorul Ungariei la București și-a prezentat scrisorile de acreditare adresîndu-se președintelui Iliescu în limba română.

"În PNȚ-CD se vor produce mari restructurări"

■ *susține dl. Corneliu Coposu, președintele PNȚ-CD*

- Domnule președinte, moțiunea de cenzură a arătat că și în opoziție există păreri, alternative diferite. Care credeți că este poziția actuală a Convenției în spațiul opoziției?

- Ținînd seama de perspectiva alegerilor, opoziția ar trebui să fie unită. PNȚ-CD militează de 4 ani pentru consolidarea alianței democratice a opoziției. Nu putem înfrînge criptocomunismul fără o luptă solidară. Această unire nu ține numai de noi, cei din PNȚ-CD. În Convenție au intervenit niște modificări prin retragerea din această alianță a cîtorva partide. Dar alianța nu a pierdut din punct de vedere electoral. Pentru cei care susțin opoziția, alianța noastră reprezintă singura alternativă. Desprinderea a unuia, a două partide din Convenție, nu mai este sesizată de electorat. Această desprindere este făcută pînă la urmă, în dauna celor care pleacă. Militām pentru consolidare, dar nu facem tranzacții principiale. Vom colabora numai cu aceia a căror orientare democratică e mai presus de orice suspiciune. Sîntem deschiși în continuare tuturor acelora care manifestă tendințe democratice.

- Duminică ați anunțat data desfășurării Congresului PNȚ-CD. Ce schimbări mari va aduce acest eveniment în structura și organizarea partidului?

- Vom face, în primul rînd, restructurări. Totdeauna, cu ocazia Congresului se reîmprospătează toată pleiada din conducere, și se face loc generației tinere. Sperăm că la congresul din decembrie, vom realiza ceea ce ne-am propus mai de mult - să sporim numărul femeilor și al oamenilor din generația tînără în conducerea partidului. Iată, am completat Biroul de Conducere și Control cu 8 tineri. Vom propulsa tineri și în forurile parlamentare. Recunoaștem că proiectul implicării femeilor nu ne-a reușit. Intențiile noastre în acest domeniu s-au izbit de reticența cadrelor noastre. Am constatat o anumită rezervă față de femei, chiar la oameni cu concepție avansată din partidul nostru. După Congres, partidul trebuie să fie gata de o alternativă de guvernare. Vom avea echipa care va lua toate portofoliile. Nu există altă alternativă pentru țară. România este pe marginea prăpastiei. Actualul guvern este neputincios.

- Domnul Rațiu și-a arătat intenția de a candida la alegerile prezidențiale viitoare. Domnia sa susține că partidul, PNȚ-CD, nu a discutat în nici un for de-al său alegerea candidatului care să reprezinte partidul. Pe de altă parte, tot domnia-sa a arătat că PNȚ-CD îl susține pe Emil Constantinescu. Care este punctul dvs. de vedere în această problemă?

- Domnul Constantinescu a fost desemnat drept candidat la alegerile prezidențiale din partea Convenției Democratice. Nu PNȚ-CD l-a propus pe Emil Constantinescu. Vă reamintesc procedura acestei desemnări. Toate partidele, formațiunile din CDR și-au ales 67 de electori în fața cărora s-au prezentat 6 candidați. Din cei 67 de electori, numai 6 au fost din PNȚ-CD. Eu nu am participat. S-a votat și a fost desemnat domnul Emil Constantinescu cu 47 de voturi din 67, ca președinte. Pentru a elimina veleitățile, a fost votat în Consiliul CDR, cu 16 voturi pentru și 2 împotrivă, o hotărîre prin care președintele Convenției este și candidatul la alegerile prezidențiale. Dacă congresul partidului sau CDR va vota altfel, lucrurile se pot schimba. Asta e situația pînă acum. Domnul Rațiu n-ar putea candida, decît din partea partidului, dar noi ne-am dat votul asupra acestei candidaturi. Nu văd cum și-ar putea duce pînă la capăt acțiunea domnul Rațiu. **(A consemnat Constantin IFTIME)**

Pe fondul disensiunilor din ultimul timp din tabăra Opoziției

PL '93 lansează un apel "de urgență" pentru cooperare

Dinu Patriciu **(foto),** liderul PL '93, a lansat ieri un apel tuturor partidelor parlamentare din Opoziție de a stabili împreună o strategie în vederea unei viitoare guvernări postelectorale. ***"Opoziția are o urgentă nevoie de a ajunge la o formă de cooperare"*** - a afirmat ieri liderul PL '93, invitînd toate partidele de Opoziție la o întîlnire ***"pe teren neutru".*** El a mai spus că așteaptă un răspuns la acest apel pînă săptămîna viitoare.

Apelul are loc pe fondul celor mai puternice tensiuni care se manifestă în tabăra Opoziției din ultimii ani. Moțiunea de cenzură inițiată de CDR a căzut înainte de a intra în Parlament din lipsă de semnături. PD și-a luat revanșa, nesemnînd-o, după ce Convenția refuzase în vară inițiativa PL '93 și PD de a convova o sesiune extraordinară pe problema grîului.

Mai mult, ieri, în debutul ședințelor celor două Camere, parlamentarii PD au cerut o dezbatere pe tema situației din agricultură, cerere considerată de CDR drept o lovitură sub centură. Deputatul Paul Alecu, reprezentantul PNȚ-CD, a afirmat că propunerea PD va avea ca rezultat doar niște ***"discuții de dragul discuțiilor"*** și că doar dezbaterea moțiunii inițiată de CDR, va putea avea o finalitate, în caz că va fi adoptată. În final, propunerea PD a fost supusă la vot și a căzut cu 137 voturi împotrivă și 82 pentru. La Senat, aceeași propunere a avut o soartă și mai rea. Senatorul Paul Popescu (PNȚ-CD) a declarat că propunerea este neregulamentară. Doar PDAR s-a declarat de acord cu cererea PD.

Și aici, la Senat, propunerea avansată de parlamentarii PD a fost respinsă prin vot. **(Pavel LUCESCU)**

Comisia de Cultură a respins propunerea de reducere a bugetului Ministerului Culturii

■ *Gabriel Țepelea consideră că aceasta reprezintă "un atentat la cultură"*

Membrii Comisiei pentru cultură, arte și mass-media, din Camera Deputaților, au respins ieri inițiativa guvernului, privind reducerea bugetului destinat culturii cu 7,8 miliarde lei.

Recent, referindu-se la această inițiativă a guvernului, ***Gabriel Țepelea,*** deputat PNȚ-CD și președinte al Comisiei parlamentare pentru cultură, a ținut să sublinieze că diminuarea bugetului culturii cu 7,8 miliarde lei reprezintă "un atentat la cultură".

"Sînt dator, în calitatea pe care o am, de a solicita ajutorul presei și al tuturor parlamentarilor pentru ca, atunci cînd această propunere de rectificare ajunge în fața parlamentului, să fie stopată", a adăugat președintele Comisiei parlamentare pentru cultură, deputatul PNȚ-CD, Gabriel Țepelea. În ceea ce privește întîlnirea de săptămîna trecută a membrilor comisiei citate cu reprezentanții Ministerului Culturii, Gabriel Țepelea a precizat că Mihai Ungheanu, secretar de Stat, și ***Ladislau Hegeds,*** director general în Ministerul Culturii, nu au precizat concret în ce domenii vor fi virate fondurile de la cultură.

Opinia observatorilor în această problemă este aceea că cele 7,8 miliarde lei, din fondul de 82 miliarde alocate Ministerului Culturii pentru anul în curs, vor fi destinate în principal agriculturii, industriei energetice și industriei extractive.

Referitor la domeniile care vor fi afectate de rectificarea bugetului culturii, Gabriel Țepelea a subliniat că ***"nu va fi vorba de domenii esențiale", ci "de domenii ca protocolul, deplasări, covoare, telefoane, posturi neocupate care rămîn blocate"*** - a precizat președintele Comisiei parlamentare pentru cultură.

Avînd în atenție modul în care Ministerul Culturii a cheltuit fondurile ce i-au fost alocate, Gabriel Țepelea a menționat că dacă în domeniul monumentelor mai sînt disponibile circa 3 miliarde lei, în domeniul dotării bibliotecilor din mediul rural au rămas necheltuite 500 milioane lei. **(Monica TOMA)**

"PAC va avea un candidat propriu la alegerile prezidențiale din 1996"

■ *susține Liviu Antonesei, liderul PAC-filiala Iași*

"Deși PAC nu s-ar simți deranjat, nu cred că se ridică pragul electoral la 5%" - a declarat, ieri, Liviu Antonesei **(foto)**, președintele filialei Iași a acestui partid.

Aceasta deoarece, în opinia liderului PAC, partidelor din coaliția majoritară PSM, PRM ***"și chiar PUNR",*** nu le convine acest lucru. PDSR nu ar renunța la actualii aliați de dragul înțelegerii avute în acest sens cu CDR, consideră Liviu Antonesei. ***"PAC va avea un candidat propriu la președinție, pentru alegerile din 1996"*** - a mai declarat, ieri, liderul acestui partid - filiala Iași, numele acestuia fiind făcut cunoscut "cel mai devreme în luna octombrie, cel mai tîrziu în februarie, anul viitor".

Moțiunea de cenzură este considerată de PAC drept "electorală"; ea nu oferă "garanția rezolvării problemelor de fond ale agriculturii românești".

Pe de altă parte, PAC nu este de acord nici cu cei care solicită guvernului preluarea întregii cantități de grîu, ci se pronunță pentru ***"adoptarea, în procedură de urgență, de către Parlamentul României, a cîtorva proiecte de lege în stare să relanseze agricultura pe bazele economiei de piață".***

Inițiativa RETCON, lansată de cîtva timp de PAC, de ***"preschimbare eficientă a cupoanelor și certificatelor de proprietate",*** merge "binișor" la Iași, unde sînt înscriși pe listă deja între 900 și 1000 de cetățeni.

"Oamenii nu sînt bine informați. Au venit la noi unii să-și vîndă cuponul, așteptînd să primească 1 milion lei și au plecat dezamăgiți" - a declarat, ieri, Liviu Antonesei.

Afilierea Consiliului Municipal Iași cu firma INPROIECT va fi atacată în justiție de către primarul Constantin Simirad, a mai anunțat liderul PAC de la Iași, deplîngînd faptul că "prefectul, cel care ar trebui să vegheze la respectarea legii, nu-și face datoria".

O altă intenție a PAC, filiala Iași, este de a solicita o întîlnire a reprezentanților tuturor instituțiilor care au legătură cu ***"problema pîinii".*** Este vorba de sortimentul de pîine-standard de 250 lei care, deși se fabrică și la Iași, nu este scoasă pe piață, fiind destinată doar cantinelor și spitalelor. ***"Există un mare număr de cetățeni care ar trebui să beneficieze de acest tip de pîine, mai ieftină"*** - a mai afirmat Liviu Antonesei. Și în acest caz, ***"prefectura, consideră liderul PAC, nu-și face datoria de a controla respectarea legii, avînd în vedere că există instrumente legale prin care această problemă se poate rezolva".*** (Pavel LUCESCU)

Cerînd noi drepturi

Veteranii de război cer modificarea Legii 44/1994

Uniunea Veteranilor de Război și Urmașilor Veteranilor a discutat, marți, în prezența reprezentanților filialelor din țară și din Chișinău, necesitatea modificării ***Legii nr. 44/1994*** privind drepturile veteranilor de război. Colonelul ***Mihai Mocanu,*** reprezentant al M.Ap.N., a afirmat că legea a avut scăpări, astfel încît unii cetățeni care au luptat efectiv pe front, în special cei care au luptat împotriva armatei sovietice, nu beneficiază de drepturi, deși au, practic, același statut cu veteranii de război. ***Ștefan Cucu,*** președintele Uniunii, a declarat Agenției MEDIAFAX că, pentru a realiza amendarea legii veteranilor, a fost asigurat de sprijinul a șapte deputați și șase senatori, printre care ***Ion Rațiu*** și ***Ioan Gavra.*** Liderul veteranilor de război a precizat că dispune și de cîteva zeci de mii de semnături pe care intenționează să le strîngă pentru modificarea legii. Uniunea încearcă să obțină unele drepturi și pentru veteranii români din Basarabia care au luptat împotriva armatei bolșevice și care nu beneficiază de nici o indemnizație din partea statului moldovean. După ce se va ajunge la o concluzie comună a tuturor organizațiilor de veterani, acestea intenționează să promoveze proiectul de modificare a Legii 44 în Parlament.

Flori și aranjamente florale.

Un cadou perfect cu ocazia Sărbătorii de Sfînta Maria oferit de magazinul Decora.

Str. I.C. Brătianu nr. 36,
(Între cofetăria OPERA și restaurantul CINA)
Program 8.00-20.00, duminica 10.00-14.00
tel.: 147165, 145071

SC TOMIRIS SA IAȘI
Calea Chișinăului nr. 22
angajează prin concurs
JURIST
Condiții: absolvenți învățămînt superior, promoția 1995, sau vechime în specialitate de minimum 5 ani.
Concursul va avea loc în ziua de 18 septembrie 1995, ora 11,00.
Cererile pentru înscrierea la concurs se vor depune la sediul societății pînă la data de 15 septembrie 1995 și vor fi însoțite de următoarele acte:
✓ copie act studii
✓ copie carte muncă
✓ curriculum vitae
✓ cazier
✓ recomandare de la utlimul loc de muncă, după caz.

FRESCO® MADE ÎN ITALY
str. Aleea Rozelor nr. 8, sc. B, et. 2, ap. 12
Tel./Fax: **032 - 132607**

vă oferă
vitrine și lăzi frigorifice
pe care vă invită să le admirați la magazinele
NEST, *7B, Hala Centrală, Moldova, S.C.T. Moldova și Capitol Pres.*
OFERTA NOASTRĂ ÎNGHEAȚĂ ORICE CONCURENȚĂ!

Deschiderea noului an școlar se apropie!
Procurați-vă din timp
! uniforme școlare !
pentru fete și băieți din magazinele:
MODA (Podu Roș),
MATERNA
SUPER COPOU
MODERN (Piața Unirii)
SPLENDID (Centrul Civic)
ÎNCĂLȚĂMINTE (Cuza Vodă)
ale S.C. COMTEX
La magazinul MATERNA găsiți de asemenea un bogat sortiment de
! caiete și rechizite școlare !
Vă așteptăm!

RADIO NORD-EST IAȘI 72.44 MHz.
vă prezintă un nou concurs:
TRANS NORD-EST EXPRES

Joi, 7 septembrie 1995
între orele 19^{00}-21^{00}
Telefon 142446
SPONSORUL CONCURSULUI
S.C. FLORIO S.R.L.

A apărut nr. 34/31 august 1995, al revistei
Capital
Săptămînal economic și financiar
SUPLIMENT LEGISLATIV
TOP 50 societăți privatizabile din București
○ **După faliment urmează rentabilizarea** Preluînd o fabrică lichidată, o firmă privată obține o rată a rentabilității de circa 80%
○ **Teodor Mihăescu: "Acțiunile vor valora o nimica toată"** Președintele FPP IV ne sfătuiește să nu vindem imediat acțiunile obținute la privatizarea în masă
○ **Calvarul vizelor continuă** Intrarea românilor în Europa începe cu cozile pentru obținerea vizelor
○ **Fuga de răspundere civilă** Autorul unui accident de circulație poate fi scutit de plata daunelor
○ **O lume printr-o singură agenție: PARALELA 45**
○ **Capital Club** Anunță distribuirea legitimațiilor de membru pentru abonații din București

COMENTARIUL ZILEI

Problema emigrației tinerilor din România

Emil HUREZEANU

Citit la postul de radio DEUTSCHE WELLE, pe data de 3 septembrie 1995

În vara anului 1983, proaspăt refugiat politic în Germania, am fost repartizat cu regim de domiciliu obligatoriu în Occident, ce-i drept, într-o pensiune din imediata apropiere a gării centrale din metropola bavareză. Aici, seară de seară, îi întîlneam pe compatrioți, cel mai adesea, tineri. Ziua măturau parcurile, cărau în cîrcă mobilă, făceau zidărie sau spălau vasele în restaurant, în general, la negru. Cei mai mulți fugiseră peste graniță prin Ungaria sau Iugoslavia, înot, în podul trenului sau între pereții dubli ai TIR-urilor. Unii reușiseră la a doua, la a treia încercare, după ce între timp făcuseră ani de închisoare în România. Alții ajunseseră în Germania după două runde de închisori: și în România, și în Iugoslavia. Povestea plecării acestor oameni era oarecum asemănătoare: lipsa oricărei speranțe în România lui Ceaușescu, însoțită de sentimentul cît se poate de românesc al ființei cu orizontul obturat. Erau tineri de la țară, de la oraș, îndeosebi oameni simpli, fără studii, români, unguri și țigani. Îi unea aventura fugii, în primul rînd. Deseori, o fugă extraordinară, cu cîini-lup sau cizme de grăniceri la o întindere de mînă sau respirație. Îi unea și disprețul, mai mult decît ura, și chiar o oarecare detașare băncoasă față de nea Cească, Hanți sau Ceau-Ceau, care, în persoana lui Nicolae Ceaușescu, însoțit de figurile a doi-trei securiști sau secretari de partid, alcătuiau sperietoarea ce-i alungase. Într-o seară, unul dintre ei, un băiat de pe Valea Mureșului, mi-a arătat conserva pe care tocmai se pregătea s-o deschidă pentru cină. Era gulaș pentru pisici. I-am spus că pisica de pe conservă indică destinatarul produsului conținut. Mi-a răspuns că știe asta. "Dacă le place pisicilor, de ce să nu fie bună și pentru unul ca mine?" - a fost răspunsul. El m-a însoțit în acești ani ca un fel de dublu avertisment. Plecarea nu este sinonimă cu salvarea, iar salvarea, într-un destin de pribeag, te apropie la un moment dat chiar de statutul necuvîntătorilor. Lumea s-a schimbat. A rămas însă fuga și pribegii români continuă în anii din urmă să nu contenească. Datele sînt totuși diferite. Acum sperietoarea este mizeria inevitabilă și fără sfîrșit cu care un tînăr este confruntat în România - mizerie economică însoțită de dezgustul moral în fața stării de lucruri care o transformă în alibi de îmbogățire și putere nemăsurate doar pentru unii și aceiași. Sub Ceaușescu se fugea pentru că lucrurile păreau împietrite într-o imposibilitate mortală a schimbării. Acum, după o rază de speranță și un scîncet de libertate, pentru că imposibilitatea schimbării este, în ciuda schimbărilor, confirmată. Întîlnești români și românce pretutindeni: în gări și metrouri, în taverne grecești, la Veneția, în Montmartre sau în hangarele marilor aeroporturi germane. În așteptarea expulzării, pictează, sînt chelneri, cîntă la violoncel, cumpără și vînd automobile, îngrijesc bătrîni în azile. La 30 august, ziarul "Le Monde" le dedica o întreagă pagină lor, tinerilor români emigranți sau doritori de emigrare. La sfîrșitul lui 1993 - notează ziarul, reamintindu-ne această statistică - 25% din tinerii peste 15 ani din România declarau că vor să emigreze cel puțin pentru o vreme. Asta înseamnă totuși - traduce ziaristul francez - cam 4,5 milioane dintr-o populație de 23 de milioane. Statisticile s-au modificat între timp, dar în sens ascendent. Deseori, în autobuzul de la avion la aerogară, pe aeroportul din București, am auzit discuții între tineri expulzați, care călătoriseră în același avion cu mine, din Germania. "Acum m-au dat înapoi, mai stau puțin și iar o întind spre Ungaria, Cehia, Polonia"; apoi, cu bani și călăuze nesigure, noaptea, peste frontiera verde, dar nu pentru multă vreme, în Germania. Nimeni nu-și mai face prea mari iluzii nici în legătură cu Occidentul - constată ziaristul francez. Respinși sau siliți să trăiască la limita supraviețuirii, emigranții români ai disperării au învățat cercul vicios al oricărei disperări - nici acolo, nici dincolo, dar nu mai are importanță. Cu cîțiva ani în urmă, pe un panou la marginea unei autostrăzi neterminate, în Sicilia, puteam citi: "Dacă n-ai ce face aici, fă în altă parte!" - o deviză a deznădejdii sumbre, cînd aici și în altă parte nu sînt așezările aceleiași țări, țara ta, ci doar două lumi, a căror față blîndă și bună îți este la fel de străină. Una dintre ocupațiile mai noi ale unor tineri români sănătoși, robuști, gata să facă orice, pare să fi devenit Legiunea Străină - corpul de elită al armatei franceze. Sînt mulți tineri români sub căștile albastre purtînd însemnele Franței în Bosnia-Herțegovina. Unul dintre ei, cel puțin, este sigur. În primăvara anului acesta, la Sarajevo au fost împușcați din păduri de sîrbii bosniaci doi soldați francezi din trupele ONU. Trupurile lor, sub drapelul Franței, au fost salutate cu onoruri militare la Paris, cîteva zile mai tîrziu. Între două secvențe de televiziune, la Sarajevo sau Bihac, numele victimelor, soldați ONU sau bosniaci musulmani, aproape că nu mai interesează pe nimeni. Întîmplător am aflat că numele unuia dintre soldații francezi împușcați în aprilie la Sarajevo era Marcel Amaru. Marcel Amaru este numele cu casca albastră al noii deznădejdi Est-Vest a românului. ■

TV EUROPA NOVA canal 54

Miercuri, 6 septembrie, ora 21:15

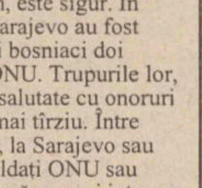

FILM

Trupa de balet

producție S.U.A.
cu: Michael Douglas, Michael Blevis, Audrey Landers
regia: Richard Attenborough

CAFEAUA DE DIMINEAȚĂ

Enescu și Sadoveanu și, între ei, Eminescu!

Aurel LEON

Enescu și Sadoveanu s-au întîlnit pentru prima dată la Iași, în anii celui de-al doilea război mondial, oraș în care Sadoveanu conducea ziarul de front, iar Enescu orchestra simfonică. Întîmplarea a făcut ca în casa pe care Sadoveanu a cumpărat-o sus, în Copou, pentru a-și aduce familia de la Fălticeni, să locuiască, refugiată, Marucy Cantacuzino, viitoarea soție a lui Enescu. Chiar după ce Sadoveanu s-a mutat în vilă, Maruca a mai locuit aici, așa încît nu se întîlneau numai oficial. În fiecare seară, Enescu venea de jos, din oraș, (locuia pe strada Golia), cu vioara sub braț și cînta pentru Maruca. Era ora de muzică a prințesei. Atunci, întreaga familie Sadoveanu făcea liniște și asculta vioara, deoarece între apartamentul locuit de Maruca și restul casei (colțul de sud) exista ușa de comunicare. Astfel, Sadovenii aveau muzica enesciană la dispoziție.

Interesant ar fi să știm cu precizie convorbirile celor doi cînd se întîlneau pe aleile vilei. Cum ambii au fost doi mari taciturni și nu ne-au lăsat mărturii, urmează să deducem. Astfel, nu se poate să nu fi fost între ei Eminescu, pentru care ambii aveau un cult. În 1975, Ion Potopin scrie în revista "Manuscriptum", nr. 3:

"Pînă acum s-a crezut că, în anii negri ai celui de-al II-lea război mondial, George Enescu s-a adresat pentru prima dată liricii eminesciene, ca motiv de inspirație. În vara anului 1941, compozitorul se afla la vila Luminisch, la Sinaia, unde lucra la desăvîrșirea Simfoniei a V-a, începută mai de mult. Pentru a sublinia mesajul tulburător, exprimat de toate cele patru părți ale simfoniei - Moderato, Andantino moderato, Vivace con fuoco și Andante grave - George Enescu se gîndește să cuprindă în final și un solo de tenor, care să dea glas durerii sale profunde în fața destinului tragic. Cunoscător la fel de bun al folclorului ca și al literaturii clasice, Enescu alege pînă la urmă «Mai am un singur dor». Că George Enescu s-a adresat liricii eminesciene pentru realizarea unui superb final simfonic a fost un lucru foarte prețuit de muzicologii noștri, care au văzut în aceasta o întîlnire firească a două genii naționale care, pe oricît de îndepărtate orbite s-ar mișca, pînă la urmă, inevitabil, se apropie, chemîndu-se unul pe altul, ajutîndu-se reciproc și completîndu-se.

Dar oare de-abia în vara lui 1941 George Enescu a simțit atracția liricii eminesciene?", se întreba autorul.

M. Sadoveanu și George Enescu

Desigur că nu, răspundem noi. În anii refugiului, pe cînd Enescu făcea serenade sus, la vila Sadoveanu, el desfășura și o intensă activitate componistică. Era în floarea vîrstei... la 35-37 de ani. Astfel, el termină la Iași Simfonia a II-a și susține sute de concerte pentru răniți și pentru refugiați. Dar odihnindu-se după o muncă prin altă muncă, așa cum îi plăcea să spună, se dăruia frenetic scrisului, așezînd notele melodiilor pe care le purta cu sine, căci - tot după a sa mărturisire - "compunea mergînd". Creează Suita a III-a pentru pian, aceasta pierdută și descoperită acum, Trio-ul în la minor pentru vioară, violoncel și pian.

Ocupîndu-se de perioada ieșeană din viața lui Enescu, muzicologii scriu:

"Enescu avea nevoie de un text puternic, pentru a exprima tragismul epocii și a oferi poporului și chiar sieși încrederea neabătută în viitor, în puterea vieții. Din nou, lirica eminesciană, cu toate implicațiile ei universale și mai ales marile poeme cu desfășurări teatrale, din care se conturau fără nici o dificultate atît partiturile solistice cît și cele ale unor ansambluri vocale, puteau să-i dea textul de care compozitorul avea nevoie. S-a oprit asupra poemului Strigoii căruia, după lecturi repetate, i-a descoperit o nouă expresivitate. Cele trei «dramatis personae» - Arald, Maria și Bătrînul preot păgîn - puteau să beneficieze de o partitură solistică densă, angajată în zonele cele mai profunde ale conștiinței umane. Un Arald impetuos, dominant, despot absolut, apoi duios, liric, gata de orice jertfă; Maria cu suavități de fecioară, dar și cu mîndrie de «prințesă dunăreană» și Bătrînul preot păgîn ca un exponent al suveranului Pantocrator pe care-l slujește cu autoritatea puterii de care dispune, toate aceste trei personaje au prins să se miște, să-și rostească replicile, să se definească «sonor», hotărîndu-l pe marele compozitor să ia act de existența lor, de drama lor, în care se putea recunoaște, prin decantări artistice, drama românească din anul 1916. Muzica - așa cum se poate descifra în partitura de curînd descoperită (azi în patrimoniul Bibliotecii Academiei Române, M.S.R. 7.378) și asupra căreia compozitorul nu a mai revenit, fiind considerată pierdută în acei ani ai Primului război mondial - se impune în primul rînd prin perfecta adecvare, compozitorul realizînd o identitate absolută între dimensiunea cosmică a poemului și viziunea sa sonoră.

Ambele poeme - și cel eminescian și cel enescian - se prezintă ca două fețe ale aceluiași mare adevăr uman, și anume că, în fața marilor drame pe care le trăiește, omul - în primul rînd omul pămîntului românesc - nu cedează și, chiar dacă în final destinul potrivnic triumfă, el este cel care dăruie tot ceea ce are mai de preț - viața! - mai tare decît moartea. Și cum viața este în primul rînd iubire, prin iubirea sa omul devine «tinerețe fără bătrînețe și viață fără de moarte!».

Ideea eminesciană a trecut în muzica lui George Enescu și răsună din paginile partiturii ca o altă «Vox maris», venind spre noi din spațiile unei conștiințe exemplare, de o luminozitate solară. În felul acesta, poemul vocal-simfonic Strigoii de George Enescu ne aduce, pe lîngă toate celelalte creații ale sale, încă o operă născută din cel mai profund sentiment patriotic, de elevată abnegație." ■

CARȚI ȘI ZILE

Despre moștenirea culturală

Noi apariții editoriale prezentate de Liviu Antonesei

O operă lexicografică monumentală

A apărut recent cel de-al doilea volum al ***Dicționarului universal al limbii române***, celebrul ***Dicționar Șăineanu***, în ediție revizuită și îmbogățită, la editura ***Mydo Center*** din Iași. Primul volum cuprindea partea enciclopedică, cu acesta începe tipărirea vocabularului comun. Este vorba de literele A - C, ce sînt dezvoltate pe parcursul a peste 450 pagini. În total, este vorba despre o operă lexicografică în cinci volume de aceleași dimensiuni. Cine știe primele zece ediții ale ***Dicționarului Șăineanu*** va fi uimit de dimensiuni, însă doar dacă nu citește cu atenție prefața volumului de față. Se precizează acolo că este vorba de 120.000 cuvinte-titlu, deci de patru ori mai multe decît în prima ediție și de trei ori mai multe decît în ediția a zecea. Mai este vorba, atunci, despre ***Dicționarul Șăineanu***? Cu siguranță, pentru că este păstrată concepția lexicografică generală, precum și intenția inițiatorului de a revizui edițiile succesive în raport cu evoluțiile culturale și de mentalitate. Ca și Săineanu, autorii acestei ediții - Alexandru Dobrescu, Ioan Oprea, Carmen-Gabriela Pamfil, Rodica Radu și Victoria Zăstroiu - au preluat modul de reeditare pe care-l parcurge, ediție după ediție, celebrul ***Petit Larousse Ilustré***, probabil cel mai reușit mod de a proceda, fapt ce iarăși confirmă geniul lexicografic al marelui lingvist antebelic.

Dintr-o discuție cu inițiatorul proiectului de față, dl. Alexandru Dobrescu, am înțeles că intenționează să reediteze anual ***Dicționarul*** în circa 1000 de exemplare cuprinse într-o casetă, să scoată și o "ediție populară", mai redusă ca dimensiuni și mai ieftină și, de asemenea, că dorește să scoată tot felul de alte dicționare, enciclopedii, atlase ș.a.m.d. Pînă în decembrie 1989, dl. Dobrescu era cunoscut drept unul din cei mai incisivi critici literari ai tinerei generații. După 1989, s-a ilustrat ca un strălucit analist și comentator politic. În ultimii doi ani, și-a dedicat principalele eforturi activității editoriale și, îndeosebi, lexicografice. Într-o ediție de peste vreo cincizeci de ani a ***Dicționarului Șăineanu***, partea enciclopedică, nu este exclus ca urmașii noștri să citească un articol dedicat Domniei Sale din care să afle că "Alexandru Dobrescu a fost unul din cei mai importanți lexicografi români de după răsturnarea regimului comunist, care s-a ilustrat în tinerețe în calitate de critic literar și, pasager, ca analist politic". În fond, nici n-ar fi rău. Lipsa instrumentelor de lucru este atît de gravă, încît asemenea reconvertiri nu pot decît să ajute cultura noastră să-și mai completeze lacunele. Îi urez succes d-lui Dobrescu în toate aceste întreprinderi editoriale pe care și le-a propus. Din toată inima. Succesul D-Sale ne-ar ajuta și pe noi, ăștia care mai consumăm vremea cu mondeneități și politicale să ne simțim mai puțin vinovați.

Altfel de grijă pentru moștenirea culturală

Desigur, prima formă de grijă pentru moștenirea culturală sînt noile ediții - fie acestea neschimbate ori revizuite, cum e cazul ***Dicționarului*** despre care scriam mai sus. Altă formă este introducerea operelor moștenite în studiul universitar și în comentariul istorico-critic. Cele două volume editate de dl. Doru Scărlătescu - ***Istoria literaturii române***, vol. I - ***Epoca Junimii***, vol. II - ***Eminescu*** - încearcă - cu succes - să împace ambele exigențe. Cărțile tipărite la editura ***Geea*** din Botoșani sînt, vizibil, la origine, cursuri universitare, bine informate, dar care nu ocolesc nici ipotezele și opiniile personale. Cărțile sînt scrise alert, fraza este elegantă, ceea ce este foarte bine. Cursurile universitare nu trebuie să fie neapărat terne și plicticoase. Aș semnala și prezența ***Orientărilor bibliografice*** - în fapt, o bibliografie comentată, care dă pînă și cotele cărților din principalele biblioteci ale Iașilor - foarte utilă pentru studenți, și nu doar pentru ei! În locul d-lui Scărlătescu, aș continua explorarea epocii pînă la o istorie completă a literaturii române moderne. De altfel, nu este exclus ca D-Sa să intenționeze acest lucru.

UNGHIUL DE TRAGERE

Complicitățile de altădată

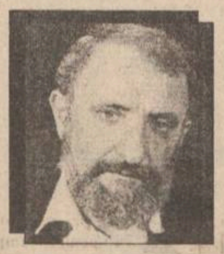

Val CONDURACHE

Mai multe cunoștințe mi-au reproșat că, în ultima vreme, am devenit mai radical în lecturile și comentariile mele politice. Le-am răspuns, de fiecare dată, că nu m-am schimbat în nici un fel; atîta doar că starea de confuzie care domnește în viața politică mă obligă să fiu tot mai clar. Nu mi-am pierdut toleranța, n-am fost și nici nu sînt încrîncenat în ceea ce scriu și în ceea ce fac. În schimb, nu mai sînt dispus să las loc pentru ambiguitate. Nefiind un om politic, nu am de apărat nici interesele de partid, nici relațiile personale care mi-ar putea sluji în cariera politică. Repet ce-am spus și altădată: în România va fi democrație abia atunci cînd la putere se va afla și alt partid decît acela de azi. Democrația e alternanță, iar alternanța nu obligă nici la progres, nici la o altă deschidere. Nu am iluzii mari în legătură cu oamenii, de aceea nici nu cred că un eșantion din opoziția actuală este cu mult mai convingător decît un segment al puterii. Vreau doar să văd instituțiile statului de drept funcționînd și sub o altă guvernare. Separația puterilor în stat se va face doar atunci cînd guvernanții vor începe să se teamă de instituții pe care nu le vor mai putea controla decît în parte. Cît privește abuzul, el nu va dispărea, dar se va face cu mai multă prudență, cu un dram de bun simț, chiar cu frică. La urma urmelor, democrația se întemeiază și ea pe frică, pe frica de lege, atîta doar că, spre deosebire de societățile totalitare, în loc să amenințe unii și să se teamă mereu alții, legea amenință și se teme toată lumea. Sigur că este și o oarecare exagerare în ceea ce scriu.

Am văzut, însă, oameni de toate culorile aflați la putere. Ei bine, nimănui nu i-a trecut prin cap că stă acolo, pe scaunul lui mare sau mic, doar ca să facă dreptate. De cum se instalează la putere, omul se gîndește cum să se folosească de ea în beneficiul propriu și al apropiaților săi. Instituțiile există doar ca să dea o formă dorințelor ascunse, instinctului de apucare. Legea e bună ca să-ți suprimi adversarul. Ea te îngrădește doar atunci cînd ești un supus. Vă voi da un exemplu: tot mai multe cadre de conducere sînt amenințate cu demiterea în cazul în care nu fac cerere de înscriere în partidul de guvernămînt. Presiunile care se fac asupra lor sînt, de fapt, în afara legii. Lucrurile sînt cunoscute, gazetele sînt pline de investigații împinse destul de departe. Cu toate acestea, P.D.S.R. își continuă netulburat opera de racolare a managerilor. O hotărîre a guvernului dă F.P.S. o și mai mare libertate de a decide asupra sorții managerilor. Chiar credeți că reprezentanții F.P.S. sînt interesați de performanțele lor manageriale? E cineva interesat de competența cuiva? Și cum se poate măsura competența?

Vrea P.D.S.R. să-și susțină managerul unei întreprinderi? Apare și un credit pe termen lung, cu o dobîndă preferențială. Se găsește vreun director căpos la nu știu ce întreprindere cu capital de stat? Refuză oferta P.D.S.R.? Are grijă guvernul să-i blocheze creditele și relațiile comerciale. 5-10-15 mii de oameni rămîn fără salarii, liderul sindical îi cheamă la revoltă, iar F.P.S. vine cu reprezentanții săi să aplaneze conflictul. Se schimbă echipa de conducere, creditele sînt deblocate, ca prin minune, furnizorii de materie primă sînt și ei pe fază. Primul ministru găsește și-o piață de desfacere convenabilă, undeva în Asia sau Africa, producția crește, stocurile de marfă dispar, iar managerul, proaspăt membru al P.D.S.R., își poate permite chiar luxul să trimită în șomaj cîteva sute de oameni. Sindicatul va înțelege, de astă dată, legile economiei de piață. Cele cîteva mii de oameni rămași la locurile lor de muncă vor înțelege că îi așteaptă aceeași soartă dacă nu se cumințesc. Guvernul a avut grijă de ei.

Lucrurile nu au cum să evolueze altfel. Orice guvernare am avea, ar trebui să ajungă, în cele din urmă, la măsuri radicale. Ele riscă să scoată în stradă o mulțime exasperată. La noi, însă, nu competența primează, ci fidelitatea egală cu frica. Piramida oricărei întreprinderi e măcinată de sus în jos: managerul nu este individul competent, ci omul fidel partidului. Ne întoarcem, în mod vertiginos, la structura birocratică de dinainte. Puterea se irită ori de cîte ori e suspectată de cripto-comunism, dar nu realizează că ea reface, prin complicitățile de altădată, acea teribilă minciună fără un nume precis, care ne-a dus la faliment. ■

BREVIAR PLASTIC

Farduri pentru o natură moartă

Val GHEORGHIU

Complexele de ilegitimitate ale regimului caută remedii în fel și fel de soluții bastarde. Una din acestea e cosmetizarea, fardarea obrazului comunist cu irurile unui liberalism sclipicios, presupunînd, în mintea cosmeticienilor de serviciu, ambalarea discursului criptocomunist în staniolul menit să ia ochii.

Ca să nu se spună - ca și cum toată lumea ar fi năroadă și n-ar ști, cel puțin mare parte din ea, care-i adevărul - că palatul regal al Cotrocenilor a devenit reduta blindată a camarilei, în vecinătatea încăperilor în care se fabrică imaginea zîmbitoare a regimului, transformate în studiouri de filmare propagandistică, deci în vecinătatea acestora au loc, din cînd în cînd, nu prea des, din motive de... securitate, se-nțelege, cîte-o soarea muzicală, cîte-un matineu plastic, susținute de "maeștri" disponibili, de care, slavă Domnului! nația n-a dus lipsă niciodată. Futilitatea, lipsa lor de relevanță au fost nu o dată evidente.

În altă zonă, în perimetrul celei mai asiatice monstruozități arhitectonice, în cîteva din încăperile mastodontului alintat, nord-coreean, Casa poporului, acum, într-o descendență firească, sediul Parlamentului - gravul prezident al Camerei Deputaților, trezit peste noapte mecena al artelor, a instrumentat o formațiune de campanie, cu de toate echipată, cam în felul celor trimise prin Rwanda, pusă să "mobilizeze" faraonicele incinte ale modificării imaginii regimului în ochii oaspeților veniți la zaiafeturi intens mediatizate, dar și, de ochii naivilor, să încropească expoziții pe care, de altfel, în afara vernisajului, împănat cu unicatele pîntecoase ale clientelei, nu le mai vizitează nimeni. ***Oficiul de ambientare și expoziții de artă*** se numește, nici mai mult, nici mai puțin, această formațiune de șoc. Vîrtos plătită, ea este, într-un fel, o alternativă jignitoare la corpusul de specialiști al Muzeului Național de Artă, din ale cărui depozite, de altfel, se și înfruptă copios harnicii întreprinzători ai parvenitismului la zi. Și ca insolentul institut de cosmetizare să-și justifice dubioasa probitate profesională, cea mai recentă a sa expoziție s-a intitulat ***Arta franceză în Secolul Luminilor***. Vă dați seama cam în ce mantinelă bate sintagma ***Secolului Luminilor***: în mintea starostelui Camerei Deputaților și a celor din formațiunea de campanie (artistică), după ***epoca de aur***, de care ne-am despărțit (e drept, nu prea rîzînd), urmează cea a ***despotului luminat***, care, cîrcotașii de noi, cei ce nu vor să vadă asta, ne invită să pășim chiar de pe-acum într-un orbitor ev al luminilor. Trăit, voila! cîndva și de surata Franță. Socialistă pînă mai ieri, puțin cam de dreapta acum, oricum, marea Franță (apropo: cum o mai fi arătînd emisiunea canalului 2, francez, fost socialist, de n-o mai vor cerberii Reteveului pătrunsă în casele noastre?).

Dacă aceste sume fabuloase, scurgîndu-se (de unde?) spre hatîrurile unei camarile în galopantă parvenire, ar merge spre instituția îndrituită a oferi soluții expoziționale de prestigiu și de audiență, adică ***Muzeul Național de Artă***, atunci instituția legitimă, ciuruită diversionist, în ceea ce s-a numit Revoluție, ar deveni ce a fost. Ba, ar putea medita la conturarea unui reprezentativ muzeu de artă contemporană românească, într-o țară atît de hărăzită în forțe de talie internațională. Dar, și aici alt blestem! să nu uităm că Muzeul de Artă al României, după ce a fost curățat de "elemente", de personalitățile care într-adevăr i-ar fi putut consolida prestigiul, a fost norocit de înscăunarea, ca director, a unui pictor cu vechi state de obediență la comunism, între timp "promovat" în fruntea Ministerului Culturii.

Vă dați seama cam în ce ape pescuiesc noii mecenați ai artei. Care, vedeți bine, n-au dus și nu duc lipsă de "artiști" oricînd disponibili și puși pe treabă. Nu e de mirare că sediile unor ministere cu treburi dinlăuntru și dinafară gem de produse artistice, galerii cu portrete ale înaintemergătorilor într-ale internelor și externelor, dar și produse artă pentru artă, ca urmare a unor dolofane comenzi oculte.

Șatiful e altul, mde!

Nu-i mai poți primi azi pe emisarii structurilor integratoare europene, oameni subțiri, cu aceeași ***Horă de peste Olt***, planînd gros-naționalist deasupra unui prezident-pantofar, puah! Să stea, colea, la recomandarea supraponderalului mecena, pe fundalul potopit de blițuri și de reflectoare TV, o natură moartă cvasiabstractă, nu?

Ce naiba! ■

AZI A APĂRUT

PUBLICAȚIE DE EXPRESIE MOLDOVENEASCĂ ȘI CIRCULAȚIE NAȚIONALĂ
BOMBA DE CAUCIUC

DIN SUMAR:

Domnii: Andrei Trofor, purtătorul de cuvînt al perfectului, Dan Gilea, prefectul, și Octav Cozmîncă, Suspendatorul de primari ai opoziției. trei oameni de care Ăstia are nevoie.

Grup de cetățeni amercănești îmbrăcați în frumoase costume naționale, întîmpinînd cu hoți-dogi și sare grupul de cetățeni românești, în frunte cu președintele lor.

Și Văcăroii se abuziv-prăbușesc, nu-i așa?

Festivalul Cîntarea Cerbului de Aur, secțiunea prezentatori

Vă prezentăm rezolvarea pozelor expuse în numărul de ieri. Pentru detalii semnificative umflați Bomba de Cauciuc, numărul curent alternativ (nr. 13, valabil 6 -12 septembrie)

CARNETUL ZILEI

VREMEA

11° – 23° C

■ În următoarele 24 de ore vremea va fi normală din punct de vedere termic, cerul variabil cu unele înorări după amiaza, cînd local, în zonele deluroase, vor fi posibile ploi sub formă de averse însoțite și de descărcări electrice. Vîntul va sufla slab la moderat, cu unele intensificări trecătoare din sector N-V. Temperaturile minime ale aerului vor fi cuprinse între 11°-14°C, iar maximele între 19°-23°C. **(Eugen Mihai PANIANOPOL - Centrul de Prevedere a Vremii Bacău)**

CALENDARUL CREȘTIN-ORTODOX

✝ Minunea sf. arh. Mihail în Colose; sf. mc. Eudoxie

FARMACII DE GARDĂ

Farmacia nr. 2, Piața Unirii (tel. 116029)

SPITALE DE GARDĂ

Spitalul "Parhon" (tel. 140337):

Clinica a IV-a Medicală,

Clinica a II-a Chirurgie,

Clinica a II-a Obstetrică.

TELEVIZIUNEA NAȚIONALĂ

TVR 1

7,00 TVM. Telematinal ■ 8,30 La prima oră. Actualități; Puncte cardinale; Desene animate; Revista presei; Maxima zilei ■ 9,20 Film serial (r): Santa Barbara (SUA), ep. 226 ■ 10,05 Film serial (r): Iubiri amăgitoare (Venezuela), ep. 15 și 16 ■ 11,40 Ecran de vacanță. Ciclul de filme cu Bruce Lee și alți maeștri ai artelor marțiale. **Bruce Lee, ne e dor de tine!** (Bruce Lee, We Miss You!, SUA). Premieră pe țară. Cu: Bruce Lee, Chen Pei Ling, Ou Yang Chung ■ 13,10 Concert cu formația "American Music Shop", condusă de Mark O'Connor. Soliști: Chet Atkins, Jerry Reed, Suzy Bogguss (Worldnet USIA) ■ 13,45 Brazilia - patria carnavalului ■ 14,00 Actualități ■ **14,10 TVR Iași**. Est Meridian ■ **15,05 TVR Cluj-Napoca**. ■ 16,00 Actualități ■ 16,10 Alfa și Omega... pentru morala noastră cea de toate zilele; Legalitate și clandestinitate. Ultima parte ■ 17,00 Telediscul muzicii populare. Își dau concursul: Viorica Flintașu, Elena Merișoreanu, Valeria Peter-Predescu, Aneta Stan, Elena Lefescu-Breazu, Natalia Gliga, Maria și Nuțu Leordean, Ion Albeșteanu și Gheorghe Ghițică ■ **17,25 Film serial pentru tineret: Fata și băieții** (Franța, 1994), ep. 94 ■ **17,55 Fotbal: Polonia - România în preliminariile Campionatului European.** Transmisiune directă de la Zabrze. În pauză: Desene animate ■ 20,00 Actualități. Buletin meteo ■ 20,45 Publicitate ■ **20,50 Film serial: Dr. Quinn** (SUA, 1994), ep. 66 ■ 21,45 Noi frontiere. Emisiune de știință. Performanțe în medicina românească ■ **22,25 Totul despre muzică**. Concurs care vă propune o inedită abordare a istoriei muzicii (secțiunea operă-balet) ■ 22,55 Confluențe. Hramul Vlasinilor cu Ioana Postelnicu ■ 23,25 Actualități ■ 23,45 Întîlnirea de la miezul nopții. Informații din viața și activitatea grupurilor rock românești și internaționale; Noutăți discografice; Sport-star; Metal-mania; Succese hard, heavy, speed, thrash și deathmetal la cererea telespectatorilor ■ 0,25 Jazz Alive Magazin. Festivalul internațional de jazz - Sibiu, 1995 (II). În recital Marius Popp și Peter Wertheimer (I).

TVR 2

7,00 La prima oră. Știri ROMPRES; Buletin meteo; Gimnastica de dimineață; Informații utile; Desene animate (I); Autografe muzicale; Trei minute pentru sport; Cronica șoselei; Unde mergem?; Simezele orașului; Avocatul casei; Dedicații muzicale; Ce spun astrele?; Calendar; Desene animate (II); Actualități; Puncte cardinale; Maxima zilei ■ 9,20 Ora de muzică. Integrala capodoperelor (ep. CCXLVIII) ■ 10,05 Magazin satelit. Panoramic european: Holeră în Europa de Est; Rusia continuă dezarmarea; Minoritatea turcă din Bulgaria; Scrisorile de dragoste ale Caterinei a II-a; Loc de pelerinaj pentru englezi; Districtul de vile Grünewald - o zonă din apropierea Berlinului (Deutsche Welle); Constituția SUA. Ep. 2: Libertatea de exprimare (p. II) ■ 11,30 Desene animate: Cartea Junglei ■ 12,00 Gong! (r) ■ 12,30 Divertisment muzical cu: Eric Bouvel, Tony Gabin, Georgette Lamaire, Germaine Ricord, Dominique Heborine, Pascal Sevran și alții (CFI) ■ 13,00 Documentar. Lucrul - de la donjon la piramidă (CFI) ■ 14,00 Actualități ■ 14,10 Ecran de vacanță. Prietenie fără frontiere! Selecțiuni din Festivalul Internațional organizat de formațiile Palatului Național al Copiilor, Fundația "Allegretto" și Redacția Copii a TVR ■ 15,10 Să nu ne facem iluzii! Magazin de călătorii și descoperiri (CFI) ■ 15,55 Desene animate: Noi povestiri din orașul cu palmieri (Japonia) ■ **16,20 Film serial: Pasiuni secrete** (Columbia, 1992), ep. 35 ■ 17,05 Zodia Balanței. Emisiune de educație juridică. ■ **17,45 Film serial: Iubiri amăgitoare** (Venezuela), ep. 17 ■ 18,30 Emisiune în limba maghiară. Știri; Film serial; Sport; La o ceașcă de cafea... ■ 20,00 Pro memoria. O șansă pentru a ne întoarce acasă: col. (r) Nicolae Ilioiu ■ 20,30 Topul galeriilor lunii august ■ 21,00 TVM. Mesager ■ 21,30 Tradiții. Mărturii peste timp. Casa memorială "Constelația Liviu Rebreanu" din Maieru, județul Bistrița-Năsăud. ■ **22,00 Film serial: Santa Barbara** (SUA), ep. 229 ■ 22,45 Un secol de cinema. Spectacolul Institutului American de Film în onoarea lui Gregory Peck. Prezintă Audrey Hepburn ■ **0,05 Moda pe meridiane.** Documentar NBC Super Channel ■ 0,30 Documentar. Anii Kalashnikov, ep. 6 (CFI). ■ 1,00 Închiderea programului.

TELEVIZIUNI LOCALE

TVR IAȘI

Pr.I, orele 14,10 -15,05 - EST MERIDIAN MAGAZIN. Note, știri și reportaje din Moldova ■ Estudiana: Speranțele unui început ■ La porțile dorului: Popas folcloric în Munții Neamțului ■ Radiografii economice: Cît succes au pe piața românească produsele autohtone ■ Portret pe portativ ■ Videoclipul emisiunii.

EUROPA NOVA

Program special de vacanță ■ 18,05 Laboratorul de restaurare Iași ■ 18,45 Stampe timișorene (II) ■ 18,50 ROOL L.K. - Girl I Need You ■ **19,00 Aterizare forțată** (f, SUA). Regia: Dick Lowry; cu: Mike Rogers ■ **20,30 Lumea la microscop**. Primele 365 de zile din viața unui copil (II); Orașul San Miniato și frescele lui ■ 21,00 Muzică în concert - Dire Straits (III) ■ 21,30 Uimitoarea lume a... castelelor ■ 21,45 În arena circului ■ 22,00 Trupa de balet (f, SUA). Regia: Richard Attenborough; cu: Michael Douglas, Michael Blevins, Audrey Landers.

TELE'M

7,30 Observator - emisiune de informații, știri interne și externe, realizată de Antena 1 București ■ 8,30 Adio arme (f). Regia: Frank Borzage; cu: Helen Hayes, Gary Cooper ■ 10,00 Răzbunarea (s/r, ep. 131) ■ **11,00 Tatăl (/r)**. Regia: John Power; cu: Max Von Sydow, Julia Blake ■ 12,40 Închiderea emisiei ■ 17,00 Medalion: Celine Dion ■ 17,30 "100 de ani de cinematograf", ep. 10 ■ 18,00 Total M știri ■ 18,20 Actualitatea ieșeană ■ 18,30 Telemedicina - emisiune realizată de dr. Liliana Păsărin ■ 19,00 Documentar Worldnet: "America, pămînt al emigranților". Povestea unei familii de emigranți japonezi transpusă într-un film de scurt metraj ■ 19,30 Capcana periculoasă (s, ep. 23) ■ 20,15 Desene animate ■ **20,30 Răzbunarea** (s, ep. 132) ■ 21,20 TeleExpres ■ **21,30 Din Iad spre victorie** (f, război). Regia: Hank Mileston; cu: George Hamilton, Anny Duprey ■ **23,15 Film artistic: Dragoste în stil sicilian** (dramă). Regia: Vittorio Sindoni; cu: Stefano Satta Flores, Macha Meril. Un tînăr emigrant se întoarce în Sicilia după ce a dobîndit o avere considerabilă peste hotare. Dar el trebuie să plătească o sumă mare de bani, datorată de tatăl său unui latifundiar. Tînărul se îndrăgostește de fata acestuia, care este minoră, și e acuzat în acest sens.

TELEVIZIUNE PRIN SATELIT - RECOMANDĂRI

M6

■ 14,25 Desene animate "Crypte show"
■ 18,00 Hit machine. Magazin muzical
■ 21,00 Doamna e servită (s). "De exemplu"
■ 21,45 Cerul ca martor (f), regia Denis Amar, cu Veronique Jannot, Jean Yanne, Ralph Schicha. Sophie, biolog, 30 de ani, merge în Alpi pentru a participa la căutarea surorii ei dispărută cu două zile mai devreme, în timpul unei furtuni de zăpadă...
■ 23,30 Bărbatul cu care credeam că mă voi căsători (f), regia Robert Iscove, cu Lindsay Wagner, Michael Nouri

TF1

■ 15,30 Club Dorothée. Magazin pentru tineret. Din sumar: Primele sărutări - Conan, aventurierul, Parker Lewis, Croaziera; Clip; Jocuri; Cadoul clubului; Numărul cel bun
■ 18,25 Elena și băieții (s): "O noapte împreună"
■ 21,40 Fotbal. Franța - Azerbaidjan, în cadrul preliminariilor pentru Campionatele Europene, 1996
■ 0,45 Ushuaia (mag.). Din sumar: Nicolas Hulot descoperă: crabii regali, stele de mare, caracatițe uriașe; Portretul unui surfeur: Robby Naish (Hawaii); aventurile grupului Therion în Islanda printre foci și păsări marine...

France 2

■ 14,45 Castraveciori cu ciocolată (f); regia: Magali Clément; cu: Alain Bashung, Elisabeth Wiener, Zoe Coussoneau. Stéphanie are 12 ani, un motan confident pe nume Garfunkel, note proaste la liceu, un gust discutabil pentru sandwich-urile cu castraveciori și ciocolată și o imagine deranjantă asupra vieții adulților care i se pare dominată de nedreptăți și ipocrizie...
■ 18,40 Generația muzicii (s): "Cel mai bun grup"
■ 21,55 Marile persoane (f); regia: Daniel Moosman; cu: Caroline Tresca, Marc Duret, Bernard Crombey. De cînd a rupt legătura cu Bertrand, prea preocupat de reușita profesională pentru a întemeia o familie, Lou s-a acomodat perfect cu viața de celibatară. Nu-i lipsește decît un singur lucru pentru a fi pe deplin fericită: un copilaș...
■ 23,35 Sînge ca cerneala (f); regia: Lee Philips, cu: Patricia Wetting, Mike Farrell, Ed Asner

Pro 7

■ 11,05 Pe urmele tigresei roșii (f. av., SUA 1962), regia Phil Karlson, cu Robert Mitchum, Elsa Martinelli, Jack Hawkins. Împreună cu vînătorul Abbot și cu prietena acestuia Anna, Harry Stanton trebuie să prindă o tigresă rară dar, în curînd, el intră în conflict cu Abbot, la aceasta adăugîndu-se și faptul că Anna se simte, din ce în ce mai mult, atrasă de el...
■ 16,00 Mica noastră fermă. Un drum foarte lung (s. fam., SUA 1974), cu Michael Landon, Karen Gressle
■ 20,00 Roseanne. Femei puternice (s. co., SUA 1994), cu Roseanne Barr.
■ 21,15 Un amant dumnezeiesc (co., SUA 1988), regia Emile Ardolino, cu Cybil Shephard, Robert Downey Jr., Ryan O'Neal. Corrine n-a trecut niciodată peste moartea soțului, care a intervenit cînd ea era gravidă, dar Louie renaște în persoana tînărului Alex, care păstrează toate amintirile, astfel încît cuplul se poate reface...
■ 23,30 Dulci păcate. De la beat la rave. Sexul în cultura tinerilor. Jurnalul sexualității cu Andrea Thilo

SAT 1

■ 16,00 Nava spațială Enterprise. Generația următoare: Semnale trădătoare (s. SF)
■ 17,00 Baywatch. Salvamarii din Malibu. Un concurs ucigaș (s. acțiune)
■ 20,15 Ran - emisiune sportivă
■ 21,15 Comisarul Rex. Sub străzile Vienei (s.p.)
■ 0,15 Bye, Bye, Vietnam (f. de război, Italia, 1988); regia: Paul D. Robinson, cu: Donald Pleasance, Mike Monti, Richard Hatch. Sergentul Costa primește misiunea să arunce în aer un pod, dar elicopterul se prăbușește și el ajunge în jungla în care dușmanul este invizibil, dar atotprezent

RTL Television

■ 14,00 Hobby-ul ei este crima - Jessica și doamnele din Boot (s.p.)
■ 18,00 Jeopardy! - Emisiune concurs
■ 19,30 Exclusiv - Magazinul vedetelor, cu Frauke Ludowig
■ 20,10 Explosiv magazin
■ 21,15 Otrava blondă. Cele două fete ale unei femei (thriller, SUA 1994), regia Fritz Kiersch, cu Jack Scalia, Bo Derek

RAIDUE

■ 13,10 Cufărul lui Doctor Bayer. O nouă casă pentru Amon. Telefilm
■ 18,25 Un medic printre urși.Noroi și sînge
■ 19,35 În călătorie cu "Senin variabil" de Osvaldo Bevilacqua
■ 19,45 Hunter. Telefilm. Rusul. Prima parte
■ 21,40 Roma. Ceremonia de deschidere a Jocurilor militare mondiale

EUROSPORT

■ 16,30 Ciclism. Turul Spaniei. În direct, etapa a patra, Tapia De Casariego - La Coruna (164 km)
■ 19,00 Șah. Turneul de la Moscova. Grand Prix Intel. Ediția 1994 a competiției a fost cîștigată de șahistul indian Viswanathan Anand
■ 19,30 Magazin de motociclism. Cursele de Mare Premiu
■ 22,00 Magazin de box.
■ 23,00 Preliminariile Campionatului European de fotbal 1996. (selecțiuni)

TELECABLE

9,00 Deschiderea emisiunii ■ 9,05 Film: Sînge amar ■ 12,00 Film: Apel final ■ 13,30 Film: Sîntem pîndiți ■ 15,00 Film: Înșelat din dragoste ■ 16,30 Film: Lifepod ■ 18,00 Film: Cei doi Hart III și IV ■ 21,00 Film: Sfîrtecătorul ■ 22,30 Film: Jurămînt mortal ■ 0,45 Film: Zonă periculoasă III ■ 1,30 Film: Mînia.

RADIO NORD-EST

5,30 - 10,00 Micul dejun. Emisiune matinală de informații și muzică, știri din actualitatea locală, informații utilitare, horoscop, sfatul medicului, informații economice, concursul dimineții, relatări în direct din diferite puncte ale orașului (6,00-6,30 buletin de știri și programul Actualitatea, preluate de la BBC). Realizatori Cătălin Lența și Cătălin Elisei ■ 10,00 - 14,00 Fir direct. Timp de patru ore în contact direct cu viața orașului: informații din actualitatea locală, răspunsuri la întrebările ascultătorilor, relatări în direct, concursuri și muzică ■ 14,00 - 14,30 BBC. Buletinul de știri și Actualitatea ■ 14,30 - 18,00 Turnul de control. Cea mai importantă emisiune informativă a zilei: 14,45 Paralela Sport; 16,30 Puls Nord Est - știri, reportaje, interviuri, relatări din actualitatea locală și națională; 17,30 Financiarul - rubrică de informații economice, muzică. Realizator Ovidiu Șimonca ■ 18,00-19,00 BBC. Buletinul de știri și programul Actualitatea ■ 19,00 - 21,00 Buzduganul de seară. Emisiune de divertisment, muzică și concursuri. Realizatori: Livia Susanu și Daniel Buzdugan ■ 21,00 - 21,30 BBC. Buletinul de știri și programul Actualitatea ■ 21,30 - 22,00 Puls Nord-Est - ediția de seară ■ 22,00 - 23,00 La început a fost cuvîntul. Tot ceea ce se poate cunoaște despre Dumnezeu, într-o emisiune cu tematică religioasă. Realizator: Ștefan Pavel ■ 23,00 - 1,00 Exclusiv jazz. Jazz american, jazz clasic, jazz contemporan. Realizatori: Romeo Cozma și Radu Tepordei ■ 1,00 - 3,00 Rob McLean Show - VOA EUROPE ■ 3,00-4,15 Albumul nopții ■ 4,15 - 5,00 Jazz - VOA EUROPE ■ 5,00 - 5,30 Ritmuri de înviorare.

DIN TELEFOANELE, SCRISORILE ȘI AUDIENȚELE ZILEI

Rubricile "Din telefoanele, scrisorile și audiențele zilei" și "Ultimul vagon poștal" au menirea de a asigura un dialog direct între cititori și reprezentanții principalelor instituții publice. În cadrul acestor rubrici cititorii își pot exprima opiniile în legătură cu diverse probleme locale și de interes național. Semnatarii scrisorilor sînt rugați să folosească un limbaj decent și să nu aducă acuzații nefondate.

Redactorul de serviciu răspunde apelurilor dvs. la numerele de telefon 271271 și 172557 la orice oră din zi și din noapte.

■ *Poluare atmosferică*

Locuitorii din blocurile situate pe strada Luca Arbore au suportat, timp de două zile și două nopți, mirosul fetid emanat de instalația de canalizare stradală, înfundată. Din această cauză, nimeni nu a îndrăznit să deschidă vreo fereastră pentru a aerisi apartamentul. Florin Ionescu, din blocul 521, ne-a informat telefonic că mirosul este produs de unele reziduuri rezultate din procesul de fabricație al medicamentelor, la ANTIBIOTICE. Indiferent de motiv, necazul locuitorilor a fost real și au fost nemulțumiți în special de faptul că la apelurile lor către R.A.J.A.C. li s-a răspuns că nu sînt vidanje disponibile.

■ *Administratorii zeloși și animalele de apartament*

Două familii, care locuiesc în blocul T-1, din strada Ion Simionescu 34, ne-au sesizat faptul că administratorul asociației de locatari de la P.T. 17 Dacia, Ion Hardulea, ține morțiș ca ei să plătească taxe de întreținere pentru cîinii și pisicile din apartament. Îi amintim atît dumisale cît și altor zeloși administratori ai asociațiilor de locatari că în ziarul "Monitorul", din 2-3 septembrie a.c., am publicat o notă prin care răspundeam mai multor cititori: în prezent nu există vreo lege sau un act normativ care să prevadă în mod expres obligativitatea de a plăti taxe de întreținere pentru cîini și pisici. Prin urmare, hotărîrea administratorului nu are nici un suport legal, iar refuzul de a primi sumele datorate de locatari pentru întreținere pe motiv că aceștia nu acceptă să suporte și taxe fanteziste nu se justifică, ba chiar capătă aspect de abuz.

■ *Cine repară imobilele aparținînd R.A. CITADIN?*

Locatarii unor imobile din administrația R.A. CITADIN ne-au rugat să ne interesăm, la această regie, în legătură cu necesitatea efectuării reparațiilor unor spații deținute prin contract de închiriere. Astfel, ***locatara unui apartament situat în strada Dobrogeanu Gherea 22, et. 1, ap. 3, Victoria Râpan***, care are în îngrijire și doi copii, ni s-a plîns că în camera în care locuiește s-a desprins tencuiala de pe plafon. Nu are mijloace financiare pentru a suporta aceste reparații și a apelat la Primărie să fie sprijinită în această direcție. Ne-a mai telefonat și doamna Păduraru, care locuiește tot într-un imobil vechi din strada Ștefan cel Mare 13. Locatarii acestui imobil au făcut cunoscută cererea lor de mai mulți ani, au primit și vizita inginerei Curecheru de la regia CITADIN (pe la sfîrșitul anului 1994), au înaintat un memoriu la Primărie (36481 din 16 august 1995), prin care au cerut aprobare pentru repararea pe cont propriu a locuințelor închiriate. Acum așteaptă un răspuns, pozitiv sau negativ, dar un răspuns.

■ *Apa sîmbetei*

De la *Școala "Ion Creangă"*, de pe strada Păcurari, un cadru didactic ne-a telefonat rugîndu-ne să intervenim pentru remedierea unei avarii la conducta de apă rece din curtea școlii. De asemenea, un ieșean ne-a semnalat că, pe mijlocul străzii Luca Arbore, dintr-o conductă spartă, apa se scurge în cantitate mare la gurile de canalizare. Am luat legătura telefonic cu directorul Orbu, de la R.A.J.A.C., căruia i-am relatat aceste aspecte. Și-a notat sesizarea privind avaria din strada Luca Arbore cît și cea din strada Tăietoare 16, despre care am scris în numărul din 25 august și a promis că va trimite echipe de intervenție. La Școala "Ion Creangă" este vorba despre o conductă a instalației din dotarea școlii iar reparațiile se efectuează prin efort propriu, adică se fac pe bază de comandă, pe cheltuiala beneficiarului, nu a R.A.J.C.-ului

■ *"Regula" struțului*

O locatară, dintr-un bloc situat în strada Mircea cel Bătrîn, care a dorit să-și păstreze anonimatul de teama unor neplăceri, ne-a sunat să ne semnaleze că pe ușile unor garaje, amplasate de "gospodari" în spațiile verzi, au fost lipite de către lucrătorii Primăriei niște avize, prin care posesorii garajelor sînt rugați să se prezinte la Primărie în ziua de 6 septembrie, pentru a se clarifica situația legalității construcțiilor. Se pare că cele mai multe au fost construite fără aprobarea municipalității. Dînsa ne-a spus că un locatar, probabil unul dintre cei care se simt cu musca pe... garaj, a rupt avizele, crezînd că astfel vor fi absolviți de răspundere. Părerea noastră este că ar fi timpul să se pună odată ordine în această controversată problemă a folosirii spațiilor publice de către unii care și le-au adjudecat cu de la dumnealor putere și fără a plăti taxe pentru terenurile respective.

■ *Din nou despre convorbirile telefonice interurbane*

Am mai scris la această rubrică despre cît de greu obțin abonații unele legături telefonice solicitate în special la numărul 991. Astfel, ***abonatul Cristian (telefon 178292)*** a trebuit să ia legătura cu Țesătoria din Țibănești, în timpul orelor de serviciu. A făcut comanda vineri, 1 septembrie, la ora 10, și pînă la terminarea programului nu a primit legătura, deși a revenit de cîteva ori. A încercat din nou în ziua de 4 septembrie (deoarece sîmbătă și duminică nu era program) și nici în ziua respectivă nu a primit legătura, iar operatoarea răspundea doar: "Așteptați". A tot așteptat, pînă s-a terminat programul, dar fără succes. În după-amiaza zilei de luni, și ***abonatul Vînătoru (telefon 170184)*** s-a plîns că a făcut o comandă cu localitatea Jieni, județul Olt, la ora 6,30 și a așteptat în zadar pînă la ora 17,00, cînd ne-a telefonat.

■ *Comunicat*

Biroul Permanent al Organizației Județene Iași a P.N.L. (Câmpeanu) anunță membrii și simpatizanții partidului, cetățenii care doresc a lua cunoștință de programul, statutul și regulamentele de organizare și funcționare a partidului, obținerea altor informații, se pot prezenta zilnic la sediul Organizației Județene Iași a P.N.L. (Câmpeanu), situat în str. Păcurari nr. 20 (al doilea bloc vechi), între orele 9,00-13,00, 14,00-20,00; duminica între orele 9,00-14,00.

Pînă la instalarea postului telefonic se pot obține informații la telefon 032/120415, după ora 21,00.

Constantin IURAȘCU
Teo POPESCU

ULTIMUL VAGON POȘTAL

Durerile străzii "Sf. Lazăr"

După anul 1978 au apărut primele blocuri pe strada noastră (Sfîntul Lazăr), iar după doi ani s-a anunțat o vizită la Iași a lui Ceaușescu; cum traseul vizitei trecea prin Podu Roșu, dintr-o privire se vedea urît pe strada noastră. Așa că s-a trecut în grabă la execuția străzii cu patru benzi de circulație.

Cum orice lucru făcut în grabă nu-i bun, așa s-a întîmplat și cu strada noastră.

Canalizarea, în loc să aibă pantă mare de scurgere a făcut "burtă" pe porțiunea dreaptă împreună cu strada.

Cînd au început construcțiile blocurilor din deal, cimentul și molozul rezultat s-au sedimentat în locurile prielnice obturînd canalele. De aici au început necazurile.

La orice ploaie mai serioasă, canalizarea nu face față și strada se umple cu apă, la fel și subsolurile blocului (unele dintre ele au adăposturi ALA). Strada se blochează, mașinile mici fac cale întoarsă, cele mari trec făcînd valuri, apa intrînd pe ușa blocurilor, iar pietonii înconjoară pe străzi vecine.

Aproape după fiecare eveniment specialiștii în cauză, încearcă să rezolve problema prin lucrări cosmetice care nu dau rezultate.

Cînd s-au contractat aceste blocuri prin OJCVL era prevăzută și o parcare de 50 locuri, rămasă doar pe hîrtie, în schimb după anul 1990 în acest loc, destinat parcării, a apărut o biserică (cu toate că la 200 m mai la vale și 100 mai la deal mai există cîte o biserică). Noi ne bucurăm că se construiesc biserici, dar ce facem cu strada noastră cu 4 benzi, că practic e de 2 benzi, întrucît cîte o bandă pe fiecare sens este ocupată de mașinile parcate, cu toate că alături de noi unde a fost un poligon auto stă un teren liber care ar putea fi amenajat ca o parcare.

Din cele arătate pînă acum rezultă că blocurile "suferă", ușile se înclină; nu există spațiu verde și nici trotuar; apa din balcoane curge în capul pietonilor, deoarece trotuarul trece pe sub geamurile celor de la parter. Traficul e infernal, de la căruță pînă la basculante de 24 t, iar ca tacîmul să fie complet, mai marii orașului vor să ne înzestreze și cu tramvaie.

Dacă vor realiza acest lucru, strada noastră va fi pentru noi un calvar, va fi insuportabil de trăit.

Mihai ANDRONIC
Str. Sfîntul Lazăr nr. 15, bl. F1

☎ TELEFOANE UTILE

- ☎ SALVARE: 961
- ☎ POMPIERI: 981
- ☎ POLIȚIE: Inspectoratul Județean Centrala 140720; Dispecerat 146666; Municipiu Centrala 140020 Dispecerat 146840/955 Ofițer de serviciu 146850; Serviciul Circulație - 140070.
- ☎ SERVICII MEDICALE MOBILE (asistență medicală de urgență la domiciliu): 113130/569, zilnic între orele 7,00-23,00
- ☎ AGENȚIA C.F.R.: 147673
- ☎ INFORMAȚII GARĂ: 146333
- ☎ AUTOGARĂ: 146587
- ☎ TAXICOM, dispecerat: 953, 146593
- ☎ AGENȚIA TAROM: 115239
- ☎ INFORMAȚII AEROPORT: 178126
- ☎ STAȚII PECO: Baș Ceauș - 176865; Aurel Vlaicu - 175872; Bucium - 132891; Crișan - 112182; Păcurari - 164142; Sărărie - 147480.
- ☎ A.C.R. - informații utile: 112345, 130177.
- ☎ DISPECERATE: R.A. Gaz-Metan - 141737; R.A. Apă-Canal - 142451; Renel - 147070, deranjamente - 929; Termoficare - 141956; R.A. Locuința - 112434; Telefoane - Deranjamente - 921; Protecția mediului - 147010.
- ☎ GARDA FINANCIARĂ: 114065, 112427.
- ☎ ADMINISTRAȚIA FINANCIARĂ: 143030
- ☎ NOTARIAT: 147574
- ☎ TRIBUNAL: 146300
- ☎ PROCURATURĂ: 212566
- ☎ CAMERA DE COMERȚ: 117757
- ☎ CENTRUL MILITAR JUDEȚEAN: 146370
- ☎ STATUL MAJOR JUDEȚEAN DE APĂRARE CIVILĂ: 147594
- ☎ HOTELURI: Moldova - 142225; Traian - 143330; Unirea - 142110; Continental - 114320; Sport - 137817.
- ☎ POLICLINICA CU PLATĂ: triaj informații - 117244
- ☎ OFICIUL JUDEȚEAN PENTRU PROTECȚIA CONSUMATORILOR: 145392.
- ☎ LABORATOR ANALIZE "PRO FAMILIA": 230431
- ☎ CORPUL GARDIENILOR PUBLICI IAȘI: 232093; 232099

REPARAȚII

- ☎ Tîmplărie - 158588
- ☎ Rașchetat parchet - 126923
- ☎ Hidroizolații terase, subsoluri, garaje - 174340
- ☎ Închideri balcoane - 117512
- ☎ Sobe, construcție-curățire - 177878
- ☎ Instalații sanitare - 160164
- ☎ Reparații mașini de spălat rufe, vase, mașini de uscat, rebobinări motoare - 173204
- ☎ Frigidere - 251006

Monitorul - cotidian de informații
Str. Smîrdan nr. 5 ■ Tel. 17.25.57; 271271; 271333; 271467 (centrala) ■ Fax 27.04.15
■ Publicitate tel./fax 14.47.76
■ REDACTOR ȘEF - Dan Radu
■ REDACTOR ȘEF ADJUNCT - Ovidiu Șimonca
■ SECRETAR GENERAL DE REDACȚIE - Marius Cristian

ȘEFI DEPARTAMENTE:
■ Eveniment local: Toni Hrițac (int. 110)
■ Investigații: Vali Știrbu (int. 110)
■ Eveniment național și internațional: Cristian Racu (int. 110)
■ Economic: Costel Stroescu (int. 117)
■ Cultură: Dorin Popa (int. 109)
■ Sport: Nicolae Grecu (int. 107)
■ Redactor de serviciu: Constantin Iurașcu (int. 124)
■ Fotoreporter: Constantin Plop
■ Grafică: Lucian Amarii, Daniel Melinte
■ Publicitate: Cristina Labonțu (int. 122, fax 144776)
■ Difuzare: Mihai Tudose (int. 120)
■ Contabilitate: Antoneta Filip (int. 112)

NORD-EST PRESS
- agenție de presă -
Str. Smîrdan nr. 5 ■ Tel. 17.25.57; 271271 (centrala) ■ Tel 14.56.10
■ EDITOR: Mona Dîrțu

EDITOR
NORD-EST
Str. Smîrdan nr. 5 ■ Tel. 17.25.57; 27.12.71 ■ Fax 27.04.15
Director general: ALEXANDRU LĂZESCU
Director editor: FLORIN ZAMFIRESCU
Director de marketing: CEZAR CALUSCHI
Director executiv: GABRIEL RUSU

ABONAMENTELE se pot face la orice Oficiu Poștal din țară.
MONITORUL figurează în catalogul Presei interne la poziția 838.

TIPAR OFFSET: MULTIPRINT, Iași str. Sf. Lazăr nr. 49

MONITORUL EXTERN

Un nou atentat la Alger

Explozia unui automobil-capcană a ucis cel puțin zece persoane

Informații provenind din Algeria relatează despre explozia unei automobil-capcană în capitala țării, Alger; acesta reprezintă cel de-al treilea atentat în mai puțin de o săptămînă. Cel puțin zece persoane au fost rănite. Explozia a provocat, de asemenea, însemnate pagube unei clădiri guvernamentale din apropiere. Cel puțin 15 persoane au fost ucise săptămîna trecută în alte atentate care au avut loc în sau în apropierea capitalei țării, Alger. Pînă acum, nimeni nu și-a asumat responsabilitatea atentatelor, dar autoritățile guvernamentale suspectează grupurile militante islamice de a fi la originea producerii acestora.

Înselătorie la nivel înalt în Brazilia

12.000 de funcționari "lucrau la stat" numai pe statele de plată

Guvernul din Brazilia a dezvăluit că peste 12.000 dintre funcționarii civili aflați pe statul său de plată nu sînt de fapt angajați oficial ai vreunui minister. Așa-numiții "lucrători fantomă" și-au încasat salariile fără a presta vreo muncă. Guvernul a suspendat orice plată de acest fel începînd din această lună și va lua măsuri în vederea recuperării fondurilor plătite. Lista "lucrătorilor fantomă" a fost elaborată de Ministerul Administrării Publice și a fost dată publicității. BBC precizează că guvernul brazilian afirmă că peste 2% dintre angajații federali sînt "lucrători fantomă" și că aceștia au costat autoritățile peste 11 milioane de dolari lunar. Scandalul a ieșit la lumină cînd ministrul Administrației Publice s-a hotărît să-și verifice dosarele și le-a cerut tuturor funcționarilor civili să-și prezinte contractul de muncă. Peste 12.000 dintre aceștia nu au putut s-o facă.

Situatie bancară încurcată în Lituania

Zeci de cetățeni lituanieni și-au pierdut banii în bănci

Din cele 28 de bănci comericale înregistrate în Lituania, 9 sînt considerate problematice, pentru 6 au fost deschise anchete penale pentru faliment, două se autolichidează. Scandalurile financiare răsunătoare, starea sistemului bancar au devenit tema ședinței ținute de președintele republicii, Algirdas Brazauskas, care consideră că cei vinovați de faptul că zeci de cetățeni și-au pierdut banii în bănci trebuie să fie pedepsiți. Deja la Direcția judiciară a fost inițiată ancheta asupra Băncii de Economii, care s-a bucurat de cea mai mare încredere la depunători, 51% din capitalul acesteia aparținînd statului, iar potrivit Codului legislativ statul garantează achitarea depunerilor personale. Însă, în prezent, Banca de Stat a Lituaniei a retras dreptul Băncii de Economii de a acorda credite oricui, cu exceptia guvernului. Decizia a fost generată de creditele riscante ale băncii. Numai 11 din băncile comerciale din Lituania au obținut în primul semestru al anului beneficii, celelalte funcționînd în pierdere. Potrivit opiniei oficiale a Băncii de Stat, în ciuda problemelor episodice, sistemul bancar din Lituania este stabil.

În Maroc

Inundațiile au provocat moartea a 31 de persoane

Inundațiile din centrul și sud-vestul Marocului au provocat moartea a 31 de persoane, inclusiv a șase copii. Un comunicat al Ministerului de Interne arată că 18 persoane au fost ucise în provincia centrală Taza și alte 13 lîngă Marrakesh, la 330 km de Rabat. Inundațiile au întrerupt traficul feroviar între orașele Fez și Casablanca. Cei șase copii morți, toți în vîrstă de pînă la 15 ani, erau păstori din Taza. Luna trecută, provincia al-Haouz a fost afectată de inundații catastrofale care au provocat moartea a 150 de persoane

Noi evolutii ale situatiei din Bosnia

După expirarea ultimatumului, avioanele NATO și-au reluat, ieri, bombardamentele

■ *sîrbii bosniaci nu au retras armamentul greu din apropierea capitalei Sarajevo, ignorînd astfel ultimatumul dat de ONU*

Avioanele Alianței Nord-Atlantice și-au făcut auzită prezența, în primele ore ale dimineții de ieri, deasupra capitalei Republicii Sîrbe din Bosnia, Pale, imediat după expirarea ultimatumului dat de Națiunile Unite sîrbilor bosniaci pentru a-și retrage artileria din jurul orașul Sarajevo. Atît NATO, cît și ONU au negat că ar fi fost lansate bombardamente, însă comandamentul militar al sîrbilor bosniaci a anunțat că ***NATO a lansat două bombe asupra suburbiei Vogosca din Sarajevo*** - aflată sub control sîrb - cu numai un minut înainte de expirarea ultimatumului. ***De altfel, bombardamentele au fost reluate abia în cursul după-amiezii, la aproape 15 ore de la expirarea ultimatumului.***

Oficiali ai Națiunilor Unite au confirmat luni seara că trupele sîrbilor bosniaci au început pregătirile în vederea retragerii din zona de securitate instituită în jurul orașului Sarajevo. Operațiunile desfășurate de sîrbii bosniaci în vederea retragerii armamentului greu din jurul orașului Sarajevo, decurgeau într-un ritm deosebit de lent ieri, a apreciat Chris Gunness, purtătorul de cuvînt al Națiunilor Unite. "***Deținem dovezi ferme doar în ceea ce privește retragerea a 20-25 de piese de artilerie grea, ceea ce ar pute face ca reluarea raidurilor aeriene ale NATO asupra pozițiilor sîrbilor bosniaci să devină iminentă***", a mai afirmat Gunness. Potrivit estimărilor experților ONU, sîrbii dețin circa 300 de piese de armament greu în zona de securitate instituită în jurul capitalei bosniace.

La Moscova, surse parlamentare ruse, citate de Itar-Tass, au declarat că Duma de Stat va cere președintelui Boris Elțîn să promulge un pachet de legi prin care se ridică unilateral sancțiunile economice impuse Republicii Federative Iugoslavia, impunîndu-se, concomitent, același tip de sancțiuni Republicii Croația.

Locuitorii capitalei Republicii Sîrbe din Bosnia, Pale, se pregătesc de asediu

În vreme ce efectuarea primului test atomic în atolul Mururoa este iminentă

Franța ar putea detona mai puține încărcături nucleare în Pacificul de Sud

■ *protestele împotriva testelor nucleare franceze se amplifică*

Organizatia ecologistă internatională Greenpeace a efectuat, ieri dimineață, o a doua incursiune în atolul Mururoa din Polinezia Franceză, trimițînd patru activiști într-o barcă pneumatică către centrul de testare atomică, pe marginea speculațiilor care susțin că efectuarea primului din seria de opt teste nucleare anunțate este "iminentă".

Primul test din seria celor planificate să aibă loc în atolul Mururoa va avea loc săptămîna aceasta, a transmis postul național de radio al Noii Zeelande, preluînd o informație a unui post francez de radio. Francezii l-au citat pe guvernatorul Polineziei franceze, Gaston Flosse, declarînd că prima explozie nucleară subterană va avea loc înainte ca el să plece la Paris, la sfîrșitul acestei săptămîni, pentru a se întîlni cu președintele Jacques Chirac. ***Franța intenționează să efectueze pînă la șapte teste nucleare în poligoanele subterane din Mururoa și Fangataufa, din Pacificul de Sud, între lunile septembrie a.c. și mai, anul viitor.***

Pe de altă parte, ***președintele Jacques Chirac a declarat ieri că Franța ar putea efectua mai puțin de opt teste nucleare în Pacificul de Sud***, încetînd seria de experiențe înaintea sfîrșitului lunii mai a anului viitor, dată stabilită inițial. În primul său interviu televizat de după preluarea functiei de președinte, Chirac a declarat canalului France 2 că, ***deși numărul maxim de teste subterane este de opt, Franța va încheia programul de experiențe nucleare de îndată ce va obține suficiente date pentru a trece la simularea pe computer a exploziilor nucleare.***

Guvernul Noii Zeelande l-a convocat pe ambasadorul francez pentru a-și exprima îngrijorarea față de folosirea forței de către comandourile franceze în raidurile asupra a două nave Greenpeace care protestau împotriva reluării testelor nucleare în atolul Mururoa. În declarație se arată că cercetările au confirmat faptul că soldații francezi au folosit forța pentru a-i reține pe protestatarii de pe cele două nave, deși nu era necesar.

Căpitanul vasului Greenpeace "Rainbow Warrior II", abordat săptămîna trecută de către trupele franceze, a cerut, prin radio, ajutorul unor avocați care să-i reprezinte pe protestatarii reținuți. "Rainbow Warrior II" și "MV Greenpeace" au fost abordate de militarii francezi la sfîrșitul săptămînii trecute, fiind remoorcate către atolul Hao, din Polinezia franceză, situat la 600 km de Mururoa. Castle a anunțat printr-un alt telex că este acuzat de încălcarea "***zonei de excludere***" de 12 mile marine (19 km) din jurul atolului Mururoa, de ***nesupunerea la ordinele marinei militare franceze și de posibile încălcări ale regimului vamal***. El a adăugat că nava sa va avea nevoie de reparații pentru a putea naviga din nou.

Activiștii Greenpeace au găsit o sumedenie de modalități pentru a protesta împotriva testelor nucleare franceze

Trafic intens de materiale radioactive în Bulgaria

■ *grupuri mafiote din Rusia, Ucraina și Moldova dețin poziții puternice în nord-estul țării*

Serviciul National de Securitate și Politia bulgară au descoperit în ultimele zile, în cadrul unei operațiuni speciale, un canal de trafic pentru materiale radioactive și materii prime strategice de la fostele republici sovietice și țările din Orientul Mijlociu. În timpul operațiunii, au fost arestate în stațiunile maritime Albena și Nisipurile de Aur, opt persoane din CSI. Un purtător de cuvînt al Ministerului bulgar de Interne a declarat că Bulgaria a fost folosită de traficanții ruși și ucraineni ca punct intermediar într-o vastă rețea internațională. Un rol important în această rețea l-a jucat mafia ucraineană.

Timp de un an, Serviciul bulgar de contraspionaj a urmărit în regiunile Varna, Silistra, Somek și Dobreț, activitatea traficanților, reușind să plaseze agenți în rîndurile lor. Materialele radioactive despre care încă nu se cunosc date concrete provin din depozitele și uzinele speciale ale Rusiei și Ucrainei. La 28 august, Serviciile Secrete bulgare au blocat statiunile maritime Albena și Nisipurile de Aur. Capii traficanților au fost arestați într-un bar de noapte. În timpul perchezițiilor au fost descoperite mai multe arme de foc. Traficanții au avut baze în cîteva orașe din nord-estul Bulgariei. Primele semnale pentru traficul de materiale radioactive în Bulgaria au apărut încă din noiembrie 1992. Unele ziare centrale au scris că zirconiu și alte cantități mici de materiale strategice trec prin Bulgaria spre Orientul Apropiat. Presa bulgară a acordat acestor semnale o importanță deosebită. Pînă acum, în Italia și Iugoslavia au fost condamnați pentru trafic de materiale radioactive doi cetățeni bulgari. Ultima lovitură a Serviciilor Speciale bulgare în regiunea de nord-est a țării confirmă informațiile că acolo grupurile mafiote din Rusia, Ucraina și Moldova dețin poziții puternice.

Pe listele unei formatiuni politice de dreapta

Aleksandr Lebed va candida la alegerile parlamentare din Rusia

Generalul Aleksandr Lebed va candida pe listele Congresului Comunităților Ruse la alegerile parlamentare planificate să aibă loc în luna decembrie a acestui an. Anunțul a fost făcut de președintele respectivei formațiuni politice, care s-a întrunit recent pentru a-și desemna candidații pentru Parlamentul de la Moscova. Congresul Comunităților Ruse, formațiune politică de dreapta, pledează pentru sporirea atribuțiilor statului, pentru mărirea rolului Rusiei pe scena politică mondială și pentru combaterea criminalității.

La întrebarea ce loc urmărește să ocupe, de lider al unei fracțiuni în Dumă sau de președinte al țării, Lebed a spus: ***"Știu ce să vă răspund, dar nu pot, deoarece nu este chiar momentul potrivit, așa că mă voi abține".*** Lebed a afirmat că dacă din blocul politico-militar NATO se va extrage armamentul, acolo vor rămîne numai "zdrențe politice". El a acuzat funcțiile de jandarm ale NATO în educarea doar a sîrbilor bosniaci din toate cele trei părți implicate în conflictul din Balcani.

O consecintă a situatiei economice precare

În stînga Nistrului, holera pare să fi scăpat de sub control

■ *în pofida declarațiilor optimiste ale autorităților locale, numărul bolnavilor a trecut de 200*

În Transnistria se mentine ridicat pericolul infectării cu vibrionul holerei, deoarece nu se reuseste localizarea focarului apărut, relatează agenția Infotag care citează un raport al Serviciului antiepidemiologic al Transnistriei. Potrivit datelor acestui serviciu, ***la Tiraspol și în raionul Slobozia sînt infectați peste 150 de oameni***. În afară de o persoană decedată din cauza holerei, în luna iulie - caz făcut public - la sfîrșitul lunii august a mai decedat o femeie. Tot în august a mai murit o persoană cu dereglări psihice, dar cauza decesului se pare că a fost holera.

Problema principală în combaterea holerei rezidă în ***lipsa acută a materialelor și preparatelor dezinfectante, precum și a banilor necesari pentru procurarea lor***, industria farmaceutică transnistreană nefiind dezvoltată, iar importul produselor farmaceutice contra cupoane transnistrene neputîndu-se realiza din cauza insuficienței mijloacelor valutare din Transnistria. ***Tiraspolul și raionul Slobozia sînt declarate focare de infectare cu holeră,*** iar ministrul moldovean adjunct al Sănătății i-a declarat reporterului INFOTAG că Chișinăul este gata să acorde ajutorul necesar pe care Tiraspolul îl respinge și nu prezintă Ministerului Sănătății informații obiective asupra situației reale, ***conform datelor oficiale fiind infestate cel puțin 200 de persoane.***

În pofida acestui lucru, Tiraspolul afișează un calm de invidiat, declarînd că situația se află sub control deși cazurile de holeră se pot extinde pe malul drept al Nistrului. În Moldova s-a reușit localizarea ultimelor focare de holeră - potrivit aceleiași surse - iar în ultimele două săptămîni nu s-a mai depistat nici un caz de îmbolnăvire. ***În total la Chișinău sînt infestate încă 50 de persoane, din care unele au decedat***, celelalte aflîndu-se în tratament. Conform informațiilor medicilor, ***holera a fost adusă în Moldova de cetățenii moldoveni care au fost la odihnă pe litoralul ucrainean al Mării Negre.***

MIERCURI
6 septembrie 1995
Inclus în nr. 211 (1273)

monitorul
Sport

SECȚIUNEA B
SPORT, PUBLICITATE, DIVERTISMENT

Astă-seară, în preliminariile C.E. de fotbal

Polonia - România, sau drumul spre Anglia trece prin Zabrze

■ *partida va începe la ora 18,00 și va fi televizată în direct* ■ *va arbitra o brigadă din Anglia, cu Dermot Gallagher la centru* ■ *din echipa noastră absentează 5 titulari*

■ Un meci pe muchie de cuțit

În această seară, pe stadionul "Gornik" din Zabrze (cu o capacitate de 23.000 de locuri), se va disputa partida de fotbal dintre reprezentativele Poloniei și României, contînd pentru grupa întîia a preliminariilor Campionatului European de anul viitor. Meciul se anunță deosebit de dificil pentru naționala noastră, din rîndurile căreia vor lipsi Răducioiu, Lupu, Ilie Dumitrescu (suspendați pentru cumul de cartonașe galbene), Hagi (accidentat) și Belodedici, cu atît mai mult cu cît, după neașteptatul egal reușit pe "Parc des Princes", polonezii mai speră încă în calificare și o eventuală victorie în meciul de azi i-ar aduce mai aproape de Anglia. Pe de altă parte, dacă elevii lui Anghel Iordănescu ar reuși victoria la Zabrze ei ar avea asigurată în proporție de 99,9% calificarea la turneul final. Dar va fi extrem de greu, dacă nu imposibil...

· ***Partida va începe la ora 18,00, va fi arbitrată de o brigadă din Anglia avîndu-l la centru pe Dermot Gallagher și va fi transmisă în direct de TVR 1.***

■ Multe indisponibilități în rîndul "tricolorilor"

Antrenorul Anghel Iordănescu a convocat pentru această partidă următorii jucători: Bogdan Stelea (Steaua), Ștefan Preda (Petrolul) - portari, Dan Petrescu (Sheffield Wednesday), Daniel Prodan (Steaua), Gheorghe Mihali (Guingamp), Tibor Selymes (Cercle Bruges), Valeriu Răchită (Petrolul) - fundași, Gheorghe Popescu (Barcelona), Ovidiu Sabău (Brescia), Ionuț Lupescu (Leverkusen), Daniel Timofte (Samsunspor), Costel Gîlcă (Steaua), Dorinel Munteanu (FC Köln), Basarab Panduru (Benfica), Damian Militaru (Steaua) - mijlocași, Ioan Timofte (Boavista), Marius Lăcătuș (Steaua), Ion Vlădoiu (Steaua) - atacanți.

La rîndul său, Henryk Apostel, selecționerul polonez, are la dispoziție următorii 20 de jucători: Andrzej Wozniak (Widzew Lodz), Maciej Szczesny (Legia Varșovia) - portari, Marek Kozminski (Udinese), Tomasz Waldoch (Bochum), Waldemar Jaskulski (Pogon), Jacek Zielinski (Legia), Marek Juskoviak (Legia), Piotr Swierczewski (Bastia) - fundași, Ryszard Czerwiec (Widzew), Tomas Iwan (Feyenoord), Piotr Nowak (TSV 1860 München), Sylwester Czereszewski (Stomil), Tomasz Sokolowski (Stomil), Jacek Badnarz (Legia), Tomasz Wieszczycki (Legia), Jerzy Podbrozny (Legia) - mijlocași, Krzysztof Bukalski (Hutnik), Wojciech Kowalczyk (Betis), Andrzej Juskoviak (Olympiakos Pireu), Roman Kosecki (Nantes) - atacanți.

■ Palmares favorabil în disputele cu leșii

Echipa națională a României dispută astăzi cel de-al 483-lea meci din istoria sa. Pînă acum linia de clasament a "tricolorilor" se prezintă astfel:

482 205 123 154 799-692

După cum se vede, sîntem în fața golului cu numărul 800, gol pe care sperăm să fie înscris (alături de altele...) în poarta lui Wozniak.

De-a lungul anilor, echipele reprezentative ale României și Poloniei s-au întîlnit de 29 de ori. De 12 ori am cîștigat noi, de 4 ori leșii, iar 13 partide s-au încheiat la egalitate (golaverajul ne este favorabil: 50-45). Prima întîlnire a avut loc pe 22 septembrie 1922, la Cernăuți și s-a încheiat la egalitate, 1-1, prin golurile lui Kozovits, respectiv Bartha (autogol). Ultimul meci s-a disputat toamna trecută la București, tot în aceste preliminarii. Atunci am învins cu 2-1, prin golurile marcate de Răducioiu și Wandzik (autogol), respectiv Juskoviak. Iată echipele care au jucat în acel meci:

România: Stelea - Petrescu, Prodan, Belodedici, Selymes - Hagi (Vlădoiu), Gh. Popescu, Dumitrescu, Munteanu - Lăcătuș (Lupu), Răducioiu.

Polonia: Wandzik - Jazkulski, Waldoch, M. Swierczewski, P. Swierczewski - Baluszynski, Czerszewski (Sokolowski), Nowak (Wieszczycki), K. Warzycha - Juskowiak, Kosecki.

Roman Kosecki (stînga) va avea mult de furcă cu impetuosul Dan Petrescu

■ Formațiile probabile

Polonia

Andrzej Wozniak - Ryszard Czerwiec, Jacek Zielinski, Tomasz Waldoch, Marek Kozminski - Piotr Swierczewski, Tomasz Iwan, Roman Kosecki, Piotr Nowak - Wojicech Kowalczyk, Andrzej Juskowiak.

România

Bogdan Stelea - Dan Petrescu, Daniel Prodan, Gheorghe Mihali, Tibor Selymeș - Ionuț Lupescu, Gheorghe Popescu, Dorinel Munteanu, Basarab Panduru (Daniel Timofte) - Marius Lăcătuș, Ion Vlădoiu.

■ Misiune ușoară pentru francezi

Tot astăzi se mai dispută în grupa întîi partidele Franța - Azerbaidjan (va putea fi urmărită în direct pe canalul TF 1, de la ora 21,45) și Slovacia - Israel. Înaintea acestor meciuri, clasamentul grupei se prezintă astfel:

1. România	7	5	2	0	15-6	17
2. Franța	7	2	5	0	7-1	11
3. Polonia	7	3	2	2	13-8	11
4. Israel	7	2	3	2	11-10	9
5. Slovacia	7	2	2	3	9-15	8
6. Azerbaidjan	7	0	0	7	2-17	0

■ Întreaga Europă cu ochii pe televizor

În afară de cele 3 partide programate a se desfășura în grupa I, alte 18 meciuri se joacă astăzi în preliminariile C.E., după cum urmează:

Grupa a II-a: Spania - Cipru (22,30 - pe TVE), Belgia - Danemarca, Macedonia - Armenia.

Grupa a III-a: Suedia - Elveția, Turcia - Ungaria (pe InterStar).

Grupa a IV-a: Italia - Slovenia (21,30 - pe RAIUNO), Lituania - Ucraina.

Grupa a V-a: Cehia - Norvegia, Luxemburg - Malta, Olanda - Belarus.

Grupa a VI-a: Austria - Irlanda, Letonia - Liechtenstein.

Grupa a VII-a: Germania - Georgia (20,30 - pe ZDF), Țara Galilor - Moldova, Albania - Bulgaria.

Grupa a VIII-a: Scoția - Finlanda, Feroe - Rusia, San Marino - Grecia (21.30 - pe ET1).

Meciurile subliniate ni s-au părut a fi derbyurile acestei zile, de o importanță covîrșitoare în stabilirea echipelor ce vor obține calificarea la turneul final al C.E. **(Grupaj realizat de Ion C. TEODOR)**

Primarul Simirad - un optimist solitar

■ *pronosticuri la partida Polonia - România*

■ **Constantin Simirad,** primarul municipiului Iași: 1-2.
■ **Gheorghe Buhac,** director S.C. AGROIND Ciurea: 1-1 (golul nostru, Militaru).
■ **Dan Pavelescu,** director D.J.T.S. Iași: 2-2 (Vlădoiu și Sabău).
■ **Ștefan Rotărescu,** fost arbitru internațional: victorie Polonia.
■ Neculai Paraschiv, director BANKCOOP: 2-1 (Lăcătuș).
■ **Ion Viorel,** redactor sportiv la "Evenimentul Zilei": 2-0.
■ **Constantin Proca,** președinte A.S. C.F.R. Iași: 1-1 (Lăcătuș).
■ **G. Blain,** secretarul general al Centrului Cultural Francez: 2-0 și Franța - Azerbaidjan 1-0.
■ **Ștefan Carja,** director MOLDEXIM S.A.: 2-1.
■ **Nicu Roibescu,** antrenor Penicilina: 1-0 sau 1-1 (Dorinel Munteanu).
■ **Octavian Neagoe,** președintele C.S. Politehnica: 1-1 (Lăcătuș).
■ **Viorel Hudac,** președintele C.S.Ș. Unirea: 1-1 (Vlădoiu).
■ **Fănel Constantinescu,** comisar șef adjunct al Gărzii Financiare: 1-1 (Vlădoiu).
■ **Redacția Sport a ziarului "Ziua"** (in corpore): 0-0.
■ **Societatea MOLDROM S.A.,** principalul sponsor al echipei de baschet Politehnica: x.
■ **Dumitru Romilă,** șeful centrului de copii și juniori Politehnica Iași: 1-1 (Lăcătuș).
■ **Pavel Hodea,** patron LYNXCOM: 2-0.
■ **Iulius Nemțeanu,** fost jucător la Politehnica: 2-1 (Sabău).
■ **Ovidiu Iordăchescu,** fost jucător al echipei Fortus: 3-1.
■ **Mișu Michere,** instructor la D.J.T.S. Iași: 0-0 ("dacă dă cineva gol, numai Iordănescu poate fi autorul!").
■ **Marian Moldovan,** antrenor de juniori la Politehnica: 1-1 (Vlădoiu).
■ **Nucu Antohi,** antrenor de juniori la Politehnica: 0-0. **(A consemnat George ANGHEL)**

Ieri, în meciul echipelor de tineret

Polonia - România 3-3 (2-1)

■ *prin telefon, din Polonia, transmite Mircea Ungureanu*

Pentru echipa României au înscris Adrian Ilie (min. 28), Filipescu (min. 61) și Roșu (min. 90)

Meciul dintre echipele de tineret ale Poloniei și României a fost dominat de elevii lui Florin Halagian. În ciuda dominării, însă, polonezii au luat rapid conducerea pe tabela de marcaj (conducînd cu 2-0 în minutul 21), din cauza greșelilor portarului Bratu. În minutul 28 Adrian Ilie a redus din handicap, astfel încît prima repriză s-a încheiat cu scorul de 2-1 în favoarea polonezilor. După pauză, cei care au dominat au fost tot tinerii jucători români, care au reușit să egaleze prin

Filipescu în minutul 61 (2-2). O nouă ezitare a portarului Bratu a fost prompt speculată de jucătorii polonezi, care au preluat din nou conducerea pe tabela de marcaj: 3-2 în minutul 66. "Cravașați" de Florin Halagian, tricolorii au revenit în atac, reușind să egaleze in extremis (în minutul 90) prin Laurențiu Roșu. **(foto)**

Ciclism - Turul Spaniei

Jalabert pedalează, cîștigă și conduce!

Etapa a treia din "Vuelta", care s-a alergat între Santander și Alto Naranco (206 km) a cuprins trei cățărări și trei sprinturi punctate și premiate. La km 60 Jean-François Bernard a fost nevoit să-și schimbe "obiectul muncii", datorită unei defecțiuni, iar la km 116 a evadat olandezul Tom Cordes, de la echipa recent apărută Mx Onda-Castellblanch. După alți 24 km, el avea un avans de aproape 5 minute, care din acel moment a început să scadă, datorită eforturilor celor de la Gan, Telekom și Lotus. Ciclistul din Țara lalelelor a fost ajuns cînd mai erau 18 km, iar ultimii 10 km s-au disputat sub o ploaie mocănească și inevitabilul s-a produs: spaniolul Manuel Fernandez (Mapei GB) a alunecat datorită abordării unei curbe cu viteză prea mare și s-a accidentat destul de serios. Dar, după îngrijirile primite, el a urcat din nou în șa, reluînd cursa, în aplauzele numeroșilor spectatori prezenți pe traseu. Etapa s-a

încheiat cu o porțiune de pantă ascendentă, pe care francezul Laurent Jalabert (ONCE) a atacat în forță, fără drept de replică. El a trecut linia de sosire după 5h02'39" și cu cele 12 secunde bonus pentru victoria în etapă, a trecut pe primul loc în clasamentul general provizoriu. În clasamentul etapei, Jalabert a fost urmat de primul lider, spaniolul Abraham Olano (Mapei GB) și de elvețianul Alex Zülle (ONCE), ambii la 10 secunde de învingător. **(G. ANGHEL)**

Fotbalul pe dos

Derby-ul studenților săraci

Primele patru etape ale Diviziei Naționale au trecut repede și iată că în campionatul nostru apele încep deja să se agite. Lucrurile bune și cele rele încap fără probleme în aceeași teacă, însă cel mai mult ne surprind declarații și fapte care ne fac să credem că cineva (nu știu cine!) vrea să întoarcă fotbalul pe dos. Nu a trecut bine "evenimentul Niculescu", jucător care a preferat de două ori să lustruiască banca de rezerve decît să intre în teren, că un alt fotbalist de la F.C. Național pleacă fără să spună nimic de unde a venit. Este vorba de ex-timișoreanul Bătrînu. La Dinamo, echipă ce trăiește astăzi din amintirea gradelor obținute în trecut, galeria vrea nici mai mult nici mai puțin decît să schimbe antrenorul. Și aceasta nu prin scandări sau lozinci, ci prin memorii ultimative. Năucit de această inițiativă, reputatul tehnician Remus Vlad (să nu uităm că anul trecut a cîrpit cu mult folos resturile lăsate de I. Moldovan) declară după înfrîngerea de la Bistrița că acel eșec demonstrează corectitudinea cu care se joacă în prima ligă. Parcă era bucuros dl. Vlad de faptul că Dinamo a pierdut, pentru că în cazul unui rezultat bun jucătorii săi erau fluierați și acuzați de blat! În emisiunea "Repriza a III-a" de luni seara, antrenorul timișorean Costică Rădulescu și președintele Politehnicii Iași Gheorghe Nichita au organizat un concurs ad-hoc de "Cea mai săracă echipă" sub zîmbete antrenorului băcăuan Costel Orac. Uitînd de zicala "Ban la ban trage", cei doi oameni de fotbal i-au convins pe telespectatori că un ajutor nu ar strica, dar nu și pe eventualii sponsori, care sigur nu vor investi acolo unde ar trebui ca banii să vină din mai multe direcții și posibilitatea de a fi singur în fața atîtor cerințe înspăimîntă. Mai sînt multe lucruri al căror grad de normalitate lasă de dorit, printre ele numărîndu-se și faptul că M. Nicolae a fost cel mai aspru pedepsit pentru cartonașul roșu gratuit luat la Tg. Jiu dintre toți fotbaliștii eliminați pînă acum, dar a le aminti pe toate ar însemna să umplem cel puțin o jumătate de pagină.

Pînă una alta, cred că cel mai bine ar fi să umplem o pagină întreagă din ziarul de luni, cu amănuntele unui rezultat favorabil ieșenilor în derby-ul studenților săraci. **(Ovidiu MINEA)**

P.S: Partida de la Timișoara va fi condusă de petroșeneanul Ion Danciu, ajutat la tușe de V.Donțu și S.Ioan.

JURNALUL AFACERILOR
o publicație a celor foarte bine informați

- Vreți să știți la ce prețuri se vînd pe piața internațională mărfurile și produsele similare celor românești?
- Doriți să fiți la curent cu ofertele și cererile de ofertă de la bursele românești de mărfuri?
- Dar prețurile de en gros de la principalele centre comerciale din București și din țară vă interesează?
- Vreți să aflați cu promptitudine cele mai recente noutăți din domeniul comerțului exterior și al realităților economice internaționale?
- Doriți să știți care sînt cotațiile principalelor mărfuri la cele mai renumite burse de profil din lume?
- Că și legislația la zi pentru promovarea reformei în România vă interesează nu vă mai întrebăm. Aspectul preocupă multă lume. Cum la fel de mult interesează și informațiile la zi din finanțe și bănci.

Ei bine, toate acestea și încă multe alte informații le găsiți în săptămînalul național JURNALUL AFACERILOR. Iar ca această publicație să nu vă lipsească, ABONAMENTUL ESTE SINGURA SOLUȚIE. Pentru contractarea de abonamente, între 1 și 14 ale fiecărei luni, vă stau la dispoziție RODIPET Iași și oficiile poștale din tot județul.

În schimb, redacția publicației JURNALUL AFACERILOR face acest lucru în tot cursul lunii. Și ca o noutate, începînd cu 1 ianuarie 1995 toți abonații la JURNALUL AFACERILOR vor plăti cu 150 de lei mai puțin pentru fiecare număr de ziar în parte. Este prima facilitate ce o acordăm fidelilor noștri cititori. Normal, vor urma și altele.

Pentru zona Moldova, relații suplimentare se pot obține între orele 8,00 și 22,00, la telefon și fax 036/460970.

PANORAMIC

Il calcio

Pedepse pentru actori

Președintele federației italiene de fotbal, Antonio Matarrese, a anunțat că în următoarele zile organismul pe care îl conduce va studia posibilitatea introducerii de pedepse pentru fotbaliștii "actori". "În viitoarele cîteva zile vom avea o adunare generală tema jucătorilor ce simulează faulturile". În "Serie B", doi jucători, Marco Tomaselli (Reggina) și Sebastiano Vecchiola (Venezia) au fost suspendați pentru o etapă deoarece au confundat terenul de fotbal cu scena. În "Serie A", un alt caz este cel al lui Marco Delvecchio (Internazionale Milano). El a simulat un fault în prima etapă de campionat, dar nu a fost încă suspendat.

U.S. Open

Irina Spîrlea a părăsit concursul și la dublu mixt

În sferturile de finală ale probei de dublu mixt din cadrul Internaționalelor de tenis ale SUA:

Meredith McGrath/Matt Lucena (SUA) - Irina Spîrlea (România)/Diego Nargiso (Italia) 6-0, 7-6. Rezultate din probele individuale, optimi de finală:

Masculin: Andre Agassi (SUA nr.1) - Jared Palmer (SUA) 7-5, 6-3, 6-2; Boris Becker (Germania nr 4) - Marc Rosset (Elveția nr.13) 7-6, 6-3, 6-3; Patrick McEnroe (SUA) - Daniel Vacek (Cehia) 7-6, 6-3, 6-4; Petr Korda (Cehia) - Vincent Spadea (SUA) 6-2, 7-5, 6-4

Prin victoria obținută asupra elvețianului Marc Rosset, Boris Becker avansează spre sferturile de finală ale ultimului turneu de Grand Slam al anului. Rezultatul obținut asupra "uriașului" Rosset (2,01 m. înălțime) i-a produs o deosebită satisfacție lui "Bum-Bum": "Am jucat așa precum trebuia să joc. În tot timpul partidei am fost în ofensivă. Sînt convins că aceasta este tactica cea mai bună. Rezultatul meciului este o dovadă. De altfel, din punct de vedere psihic, eu mă concentrez asupra jocului meu și nu sînt preocupat de adversarul aflat de cealaltă parte a fileului".

Feminin: Monica Seles (SUA nr.2) - Anke Huber (Germania nr.11) 6-1, 6-4; Jana Novotna (Cehia nr.5) - Katarina Studenikova (Slovacia) 6-4, 6-3; Conchita Martinez (Spania nr.4) - Zina Garrison Jackson (SUA) 7-6, 7-5; Brenda Schultz-McCarthy (Olanda nr.16) - Kimiko Date (Japonia nr.7) 7-5, 3-6, 6-2.

Reconfirmînd forma bună în care se află, ex-iugoslava Monica Seles a obținut o nouă victorie, în 2 seturi asupra jucătoarei germane Anke Huber (nr.11). Deși a lipsit 28 de luni din competițiile oficiale, Monica a dovedit că a rămas o foarte bună jucătoare, infirmînd pronosticurile celor ce puneau la îndoială cunoscutele ei revere puternice, pe care le execută cu ambele mîini. "Acest <Grand Slam"> este un eveniment cu totul deosebit în viața mea sportivă. Este deosebit de importantă, pentru viitorul meu, prezența mea aici, pe această arenă, înconjurată de o simpatizanți. Acest lucru nu mi s-a mai întîmplat de cînd aveam 15 ani, din 1993 la Open-ul Australiei. Mă bazez mult pe publicul din tribune. Cît privește întîlnirea mea cu Jana Novotna, știu că nu va fi ușoară. Tactica pe care o voi adopta va fi deosebită. Nu cred în lacrimi. Atunci cînd pierzi trebuie să te gîndești că totuși tenisul este un sport. Chiar dacă pierd sau cîștig o partidă, tenisul este tot ceea ce iubesc mai mult, dar nu las ca rezultatele meciurilor să afecteze viața și personalitatea mea. Este cum ai avea o zi mai bună sau mai rea la serviciu", a declarat după meci, Monica Seles.

Atletismul românesc - boicotat de IAAF

Gabi Szabo - incertă pentru finala Grand Prix!

Pe 9 septembrie, se va desfășura la Monte Carlo finala IAAF din acest sezon. Organizatorii au invitat inițial 4 sportive din România - Gabriela Szabo, Ionela Țîrlea, Rodica Petrescu și Mihaela Oană. Federația Internațională de Atletism (IAAF) a intervenit și a decis ca în urma punctajului acumulat în competiițiile precedente, România să fie reprezentată doar de Gabriela Szabo. Legat de aceasă situație, secretarul general al Federației Române de Atletism, Traian Badea i-a declarat agenției MEDIAFAX: "Inițial, organizatorii au invitat 4 sportive de la noi. IAAF ne-a pus frînă, invitînd-o doar pe Szabo, criteriu fiind punctajul realizat la competițiile precedente. Ambasada Franței la București ne-a declarat că nu sînt valabile invitațiile prin fax, de-abia mîine la prînz urmînd să aflăm dacă Szabo va face sau nu deplasarea la acest concurs".

Pastilutele buclucase

Larissa Peleșenko a fost deposedată de titlul mondial

Campioana mondială indoor la aruncarea greutății, rusoaica Larisa Peleșenko, a fost deposedată de titlu și suspendată pentru patru ani, după ce a fost descoperită pozitiv la un test antidoping, a anunțat IAAF. Ambele teste efectuate au relevat urme de steroizi anabolizanți în corpul atletei. Medalia de aur i-a fost acordată sportivei clasată pe locul 2, germana Katrin Neimke.

Doliu în lumea motociclismului

Creatorul motoarelor Britten a decedat

Constructorul neozeelandez de motociclete John Britten a încetat din viață, în urma unui cancer, la vîrsta de 45 de ani. Britten a devenit faimos pentru că "motoarele" sale, realizate într-un modest atelier, au învins modele unor firme puternice și celebre. Motociclete inscripționate cu numele său și vopsite într-un roz strident au trecut primele linia de sosire în multe curse importante, cum ar fi în cele de superbike din Noua Zeelandă sau de la Daytona (SUA).

Selecție la fotbal

Școala nr. 38 "Petru Poni", str. Păcurari nr. 112, organizează o selecție pentru completarea claselor V, VI și VII cu program de fotbal, joi 7 septembrie, ora 9,00.

COMPANIA DE TURISM
NET

TURCIA - 16.09 (2 zile la Istambul) - 100.000 lei
(transport autocar IVECO cu aer condiționat)
POLONIA - 17.09

TRANSPORT NET '95
INTERN ȘI INTERNAȚIONAL, AERIAN ȘI RUTIER
Eliberăm bilete autocar pentru **Franța** și **Germania.**
Prin liniile aeriene KLM, TAROM
vă oferim peste 250 de destinații pe 6 continente!

Ofertă specială (plata și în rate)

EXCURSII ÎN STRĂINĂTATE
Italia, Austria, Grecia, Egipt,
SUA, Mexic, Africa, China, India.

Informații și înscrieri:
IAȘI - Casa Modei - mezanin - 032-117596
TÎRGU FRUMOS - Telefon 032-712408
PIATRA NEAMȚ - 033-233257

net
KLM AGENT

AGENDA OMULUI DE AFACERI

NECTARUL-COMP SRL
produce și comercializează
în condiții avantajoase
siropuri și concentrate
pentru băuturi răcoritoare

Str. Împăcării nr. 33, bl. 919; tel. 032-12.68.64

ACE COMPUTERS
dealer autorizat **DTK Computer**
comercializează tehnică de calcul:
- calculatoare
- imprimante
- componente, accesorii, consumabile

.Grigore Ureche 3, bl. W. Mărăcineanu, parter
Tel./fax: 032 - 213122, 213130

PC-AMI
- CALCULATOARE
- IMPRIMANTE
- SOFTWARE
  - contabilitate
  - proiectare construcții
- SERVICE SISTEME DE CALCUL

B-dul Copou nr. 4, tel. 032/144718, 211745

CHALLENGER
vinde:
Copiator NASHUA 5120 A3,
20 copii/minut,
Preț copie - 9 LEI,
Stoc limitat.
PREȚ 1.900.000 LEI !!!

Tel. 032/211617, 117981 FAX 032/211617

GHEZACO SRL
vinde din stoc și la comandă:
- rulmenți, cuzineți, curele pentru autovehicole și întreaga gamă de mașini agricole
- piese auto DACIA import

Str. Eternitatea nr. 35, telefon 174381

Log-Soft s.r.l.
Calculatoare SALIENT
Imprimante EPSON, STAR, SEIKOSHA
Fax-uri și copiatoare TOSHIBA
Consumabile

Iași, str. Anastasie Panu 2A
telefon 032-211130, fax 032-137766

TUDOR MAGNUM PLUS SRL
comercializează
toate modelele și mărimile de
nasturi și fermoare, mătăsuri, elastic,
stofe, ață de cusut, căptușeli, tricoturi,
pînză chimică, fîșuri

Pasaj G. Musicescu nr. 6
lîngă sediul IIRUC, spre Rîpa Galbenă
tel. 213676

CLEDOR
magazin specializat piese auto import,
vă oferă din stoc:
- bujii, curele, plăcuțe frînă, rulmenți, filtre, uleiuri, garnituri chiulasă, amortizoare, elemente aprindere etc.
- la comandă vă oferim piese cu funcțiuni speciale

Str. Armeană nr. 5, tel./fax 032/112239

TOP SUN SRL
vinde en gros la prețuri fără concurență
- cosmetice "Miraj" AC=0%
- vopsea păr Loncolor, Londacolor
- soluție permanent la rece
- cremă depilatoare
- dizolvant lac unghii
- șampoane contra mătreței și pentru fixarea culorii cu balsam Tancho Ltd Japonia
- produse STAR FOODS AC=0%

TRANSPORT GRATUIT!

Str. Păcurari nr. 156 B. Tel. 032/213482

BICONI SRL
Unde, dacă nu aici !
VINDE
la cele mai avantajoase prețuri
- covoare persane import Moldova
- marmură, granit
- mobilier tapițat
- profile de aluminiu
- mochetă Belgia

Cînd, dacă nu acum !
Contact: Nicolae Biciușcă, director
Tel./fax 032/162338

SIMONA SNC
OFERĂ EN GROS
- Vinuri 1/1 - Băbească neagră, Fetească regală, Tămîioasă Românească, Galbenă de Odobești, Vermut
- Vinuri spumante - Haret, Afrodita, Perla Vrancei, Bucium, Vincon-șampanie
- Vodcă, Rom, Lichior, Alcool sanitar și rafinat. Cognac, Secărică, Rachiu l bere Zimbru 1/2, 1/1 - tip Pils, Moldova
- Zahăr, orez
- dulciuri, cafea, alune, conserve
- Țigări - Carpați, LM, Assos

Depozit: Str. Milcov 2 (Piața Al. cel Bun, Pasaj cale ferată)
Tel. **032/251553**, Program: 8-22 (inclusiv sîmbăta și duminica)

SAXON'S
- ȘTAMPILE ÎN 30 MINUTE
- CĂRȚI DE VIZITĂ DE LUX
- ECUSOANE PLASTIFIATE

Str. V. Lupu nr. 122, bloc B6, sc. C - parter
Tel./Fax: 175217

SC CORAL SRL
- vinde din stoc placaj marmură colorată, import 30.5x30.5x1; 30x30x2
- agenție imobiliară: cumpărări, vînzări, intermedieri imobile și terenuri
- cumpărări, intermedieri și evaluări obiecte de artă, bijuterii, mobilier stil, porțelanuri, argintărie, etc.

Fundac Muzicescu Nr. 6 Tel. 210457, 112462

BERTO IMPEX SRL
SIEMENS, PHILIPS, MOTOROLA
- centrale telefonice, telefoane și faxuri
- radiotelefoane
- sisteme de alarmă și protecție - USA
- hîrtie copiator, imprimantă, calc, ozalid
- papetărie, birotică, riboane, diskete

PREȚURI PROMOȚIONALE !
IAȘI, B-dul COPOU nr. 3, tel./fax 032-211114

PROCM SRL
execută Proiectare
- Construcții: civile, industriale, agricole
- Instalații: sanitare, electrice, termice
- Ridicări topografice
- Studii geo
- Sistematizări verticale

Str. Arcu 21A, tel. 144134, 113227.

Agenția pentru servicii de mariaj DUET
- totalitatea serviciilor necesare organizării unei nunți
- flori, buchete pentru mirese
- aranjamente și podoabe florale pentru ocazii festive
- vestimentație și accesorii de lux pentru mirese, miri și companioni

B-dul Ștefan cel Mare și Sfînt nr. 2, bl. B2
(vizavi de magazinul Central), tel. **117393**

SET-ELS SRL
vă oferă următoarele servicii:
- renovări (emailări) căzi; chiuvete; gresie; faianță
- vopsire pardoseli

str. V. Lupu nr. 102A, bl. G4, et. 10, ap. 62
Tel. **170287**

ADI-ALEX SRL
Mașina frumoasă cu cheltuială se ține,
dar cheltuiala cea mai mică numai la magazinul nostru o puteți face!

Piese auto Dacia la cele mai mici prețuri.

Program: 8^{00}-20^{00} sîmbăta: 8^{00}-14^{00}

Strada Bucium nr. 7 (lîngă service Dacia)

ANGERO SRL
VINDE EN GROS
- Băuturi alcoolice indigene și import
  - Rom, Vodcă, Vin, Spumant
  - Bere, Lichioruri

Avem întradevăr prețurile cele mai mici!
Telefonați acum la **122767** și vă veți convinge.
Livrăm marfă pe bază de contract (cu plata în 3 zile).
Bd. Poitiers nr. 14 (fostă ICRA-CUG)

ARHEU AGIO-COM SRL
oferă în condiții avantajoase, la cele mai mici prețuri:
- **BĂUTURI ALCOOLICE** *vodcă și rom "Fantes" bere "Premium"*, vinuri de calitate superioare "Videlmar", vodcă și coniac import, palincă (Baia Mare), vin spumos "Afrodita", 10 sortimente lichioruri (Bacău)
- **PRODUSE** ALIMENTARE: oțet, paste făinoase, sare lămîie, cacao, dulciuri, condimente, esențe
- **PRODUSE** NEALIMENTARE: detergent, hîrtie igienică, rechizite

Depozite: str. P. Ipsilanti nr. 12, str. Păcurari nr. 55.
Telefon **032/142292.**

IRSIDO SRL
vă oferă en gros, tot timpul anului, în condiții avantajoase:
- **RECHIZITE ȘCOLARE**: caiete, stilouri, acuarele, creioane color, ghiozdane etc.
- **ARTICOLE DE BIROU**: biblioraftu̦ri, mape, dosare, perforatoare, capsatoare etc.
- **HÎRTIE CALC, HÎRTIE FAX, HÎRTIE XEROX**

Str. N. Bălcescu nr. 18B, telefon **032/114385**

and invest
Calculatoare germane omologate DECK - orice configurație
Imprimante EPSON, STAR, HEWLET PACKARD
Consumabile, accesorii, subansamble

GARANȚIE: 1 - 3 ANI
CALITATE LA PREȚURI MINIME !

Reduceri de prețuri pentru elevi și studenți

Iași, str. Păcurari nr. 8 Tel./Fax: 032/210436

S.M. PANIRO S.A. - CLUJ
. SUCURSALA IAȘI
Produce și comercializează renumitele
produse de panificație și patiserie PANIRO:
pîine împletită cu mac, chifle, cornuri, franzele,
baghete ambalate și produse tradiționale
pentru diferite ocazii.

Bd. Ștefan cel Mare, bl. B2+C mezanin (în spatele Casei Modei)
Tel./Fax: 032/212016

ALCIS S.R.L. Iași
efectuează următoarele lucrări speciale
- Renovare obiecte sanitare: căzi, chiuvete, vase WC, faianță, prin metoda emailării
- Aplicare de pardoseli calde, de izolație hidrofugă antiacidă, antistatică, cu o mare rezistentă la uzură, recomandate în apartamente, depozite, magazine, hale industriale, creșe, școli, spitale
- Protecție hidrofugă și tratament împotriva mucegaiului, la pereții încăperilor în mediu cu umiditate intensă (înlocuiește faianța, avizată a lucra în mediu alimentar)
- Vopsire antiacidă și anticorozivă

Economisiți timp și bani apelînd la serviciile noastre.
str. Lascăr Catargi nr. 64; tel. 032/112732; fax 032/113538

VÎNZĂRI

IEFTIN!
- Cașcaval Sibiu - 5500 lei/kg,
- Pui - 4320lei/kg,

alte preparate din carne, ouă, ulei - la prețuri avantajoase la magazinul ***"DIGESTA"***, str. Păcurari, bl. 556 (lîngă Optica Medicală).

Oferim hîrtie ambalaj uz general și hîrtie ambalaj specială (pentru preparate și carne).
Tel. 116864, 116370.

S.C. MAVER TRADING S.R.L. Iași, str. Lazăr nr. 38 (7 noiembrie), tel. 230589.
Vă oferă la cele mai mici prețuri:
- tapet lavabil și ultralavabil import Italia și Germania;
- var lavabil pentru interior, exterior și pigmenți,
- aracet, prenadez, chit auto Italia,
- vopsele auto și zugrăveli, diluanți, de policolor,
- feronerie Urbis și China, sanitare, electrice, electrocasnice, menaj,
- căzi baie, lavoare și spălătoare bucătărie acrilice (fibră sticlă).

Afacerea anului!
Cumpărați acum mașina semiautomată pentru duplicat chei auto și chei apartamente. Se cîștigă cu eforturi minime. În Iași se fac în fiecare zi peste 1200 de chei.
Sos. Națională 198, bl. B, sc. A, et. 7, ap. 26, C.P. 765, OP 3.
Tel./fax 032/137613.

TACOMIS SRL
vă oferă:
Tablă zincată 0,5 mm, 1250x2500 mm, provienență rusească.
Pentru informații sunați la **142289** și **148019**

Vînd cornete înghețată de mărime mijlocie, 12 lei-buc. Tel. 143174, 178028.

Numai la **Magazinul LEBĂDA** puteți găsi:
- gresie, faianță, marmură, porțelanuri, pahare, bibelouri - modele deosebite;
- lacuri, diluanți, vopsele normale și auto;
- plastic - uz casnic;
- detergenți, săpunuri.

IMPORTANT!
- palux soluție I și II
- amoniac
- matisant (bioxid de titan) - din import
- clor pentru albit lînă, textile și pentru dezinfectarea apelor din fîntîni
- chit pentru geamuri
- sodă caustică și calcinată
- amidon,

se pot procura și en gross de la **"CASA LEBĂDA"** sos. Bucium 23, tel. **232348**.

Vînd **tablă zincată gatere import.** Preț avantajos. Tel. 232210.

SC AS.PERLA SRL en gros **oțet alimentar 9°**, prețul cel mai mic din Iași, la comandă livrăm și oțet vrac. Relații la tel. 125644.

■ **Vînd cățelușă Brac german (4 luni). Relații la telefon 035/471083. (330096)**

■ **Vînd butonieră Juky și triplokuri. Telefon 110748. (330163)**

■ **Vînd loc de veci, cu două cripte, la cimitirul Sf. Vasile. Preț: 1 milion. Telefon 131180; 138180, după orele 16,00. (330178)**

■ Vînd două cupoane nominative. Preț fix - 500.000 lei. Telefon 232786. (330185)

■ Vînd pui Pechinezi. Telefon 139560. (333558)

■ **Vînd mașină pop-corn originală, masă specială, umbrelă, material publicitar, consumabile etc., inclusiv contract închiriere spațiu ultracentral, vad comercial excelent, facilități. Telefon 124978. (330583)**

■ Vînd mașini injecție granule PVC semiautomate. Telefon 212705. (330556)

■ Vînd urgent Audi 80, 1400 cmc, fără acte, pentru piese schimb; vînd ușă brad, bazin inox 800 l. Prețuri foarte avantajoase. Telefon 167708. (333569)

■ Vînd urgent, convenabil, frigider "Fram" mic, foarte puțin folosit. Telefon 138687. (330618)

■ **Vînd cabinet stomatologic, dotat cu aparatură completă (stare de funcționalitate), Complex Ciurchi. Telefon 213464 sau 212513. (330616)**

AUTO MOTO

Vînd diverse piese auto-Dacia 1100. Tel. 145108, după ora 15.00.

Vînd SKODA 100 S Tel. 137873 între orele 19^{00}-21^{00}.

■ Vînd furgonetă Ford Tranzit 1,5 t, 1980, înmatriculată. Telefon 212690, după ora 17,00. (330470)

■ Vînd remorcă nouă rusească, cap. 500 kg., pedalier podea spate Dacia 1300. Telefon 146350 după ora 20,00. (330597)

■ Vînd parbriz duplex Dacia 1300, preț 100.000 lei și tapet superlavabil, import Germania, 8 suluri, preț convenabil. Telefon 155601. (330580)

ELECTRONICE

Vînd aspirator RAKETA - 12 A - 400W putere - 100.000 lei, aspirator ELECTRON - 1000W putere - 200.000 lei, storcător de fructe și legume - 60.000 lei, filtru de cafea - 45.000 lei, fier de călcat cu aburi - 30.000 lei. Tel. 252975.

SC VIBLANC SA
vă oferă:
- Frigidere Arctic 240 l - 580.000 lei
- Frigidere Arctic 140 l - 420.000 lei
- Congelatoare Arctic 210 l - 760.000 lei
- Congelatoare Arctic 120 l - 520.000 lei
- Lăzi frigorifică 113 l - 550.000 lei
- Combine Artic frigorifice 230 l - 745.000 lei
- Mașină spălat cu storcător AL7 - 325.000 lei
- Storcător rufe - 115.000 lei
- Mașini cusut Nicoleta - 285.000 lei
- Mașini cusut Diamant - 330.000 lei
- Aragaze de SATU - MARE
  - cu 3 ochiuri
  - cu 4 ochiuri
  - cu 5 ochiuri

5309 și 5301
Produsele au garanție un an de zile.
Pentru informații sunați la: **148019** și **142289**.

SC MONCRIS company SRL, B-dul Independenței nr. 33, lîngă Restaurantul "Bucegi" VINDE **TELEVIZOARE COLOR** mărcile **PHILIPS, GRUNDING, SABA, TELEFUNKEN**, import Olanda, la prețurile **236.000 - 250.000 lei**. Garanție 3 luni. **Vă așteptăm!**

Vînd ELECTRIC KITCHEN MACHINE robot de bucătărie, complex și multifuncțional, cuprinde: storcător și tăcător de fructe și legume, cuvă de 1 l pentru frișcă și maioneză, mașină de tocat carne și rîșnit cafea, 2 viteze, 600 W putere. Preț fix 140.000 lei. **Tel. 252975.**

CASE - TERENURI

Excepțional! Vînd teren construcții intravilan 4000 mp, zona Fabrica Ceramică, posibilități energie electrică, gaz, apă, transport cale ferată. Preț fix 7000 lei/mp. Tel. 170255, ora 20,00-22,00.

Vînd apartament cu două camere, Piața Unirii, deasupra magazinului "UNIC", etaj 1, preț 26 milioane lei negociabil. Telefon 142110, int. 106.

Vînd spațiu comercial în Dancu, amenajat pentru desfacerea produselor alimentare. *Preț convenabil.* Relații suplimentare la tel. 160530, între orele 9.oo-19.oo.

Vînd vilă în Vaslui, zona Copou, str. Aleea Rozelor, suprafață construită: **90,5 m^2**.
Parter: 2 dormitoare, sufragerie, bucătărie, baie și debara.
Etaj: cameră de zi, 3 dormitoare, baie, bucătărie, cămară, 2 balcoane, 2 holuri.
Teren aferent: **300 m^2**.
Preț informativ: **120.000 DM**.
Informații: **032/14.55.30**.

Vînd depozit în Vaslui, zona Gura Bustei.
Specificații:
- suprafață construită **400 m^2**.
- 2 birouri
- curent 380
- înălțime 6 metri
- teren aferent **800 m^2**.

Preț informativ: **75.000 DM**.
Informații: **032/14.55.30**.

Vînd 4.000 m² teren în Grădina Botanică (terenul hașurat).
- tot terenul - 25 $/m².
- parțial - peste 25 $/m².

Posibilități:
- gaz metan
- instalație electrică
- telefon

Relații la tel.: **251022, 212327.**

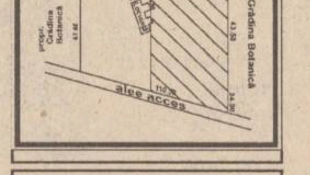

■ **Vînd apartament 2 camere, bloc cărămidă, parter, cu balcon închis, Tătărași (Ciurchi). Preț negociabil. Telefon 178416.**

■ **Vînd clădire, 320 mp plus 1000 mp aferent, cu spații amenajate pentru multiple activități, situată în sat Poiana, comuna Schitu-Duca, la D.N. Iași-Vaslui. Telefon 112186, între orele 8,00-20,00, zilnic. (330102)**

■ Vînd 800 mp teren intravilan (pentru casă) lîngă Sos. Horlești (Rediu), preț 2000 lei/mp. Relații la telefon 157301 sau 213091. (330116)

■ Vînd 530 mp teren, Sos. Națională, lîngă Depozitul PECO Iași, 32.000/mp, negociabil. Telefon 220060. (330124)

■ Vînd 361 mp teren, zona Sos. Stefan cel Mare (Copou), 15.000 lei/mp, negociabil. Telefon 220060. (330125)

■ Vînd teren cu act de proprietate, zona CUG. Relații la telefon 138948, toată ziua. (330135)

■ Vînd casă plus teren 1000 mp, în sat Dancu, comuna Holboca, preț informativ 17 mil. Relații - familia Faur. (330506)

■ **Vînd căsuță bătrînească, cu teren 1115 lei/mp, cu vie și pomi fructiferi, lîngă Biserica Frumoasa. Preț: 25.000 lei/mp. Telefon 131180 sau 138180, după orele 16,00. (330177)**

■ Vînd garsonieră, baie, bucătărie, balcon, parchet. Relații str. V. Ureche, Bl. M 6, et. II, ap. 14, Galata. (330194)

■ **Vînd urgent apartament cu o cameră (confort I, fără îmbunătățiri), cartier Alexandru cel Bun, zona Restaurant "Familial", et. 2; preț fix - 7,5 milioane. Telefon 171186. (330553)**

■ Vînd apartament 2 camere în Iași, cartier Dacia, la parter, preț informativ - 14 milioane. Relații la telefon 230716. (333556)

■ Vînd garsonieră în Iași, str. Primăverii 7B, preț informativ - 6 milioane lei. Relații la telefon 230716. (333556)

■ Vînd apartament 3 camere, confort 1, zona Podu Roș. Telefon 139587. (330560)

■ Vînd casă în zonă de munte, comuna Brodina, județul Suceava. Relații la telefon 031/523893. (330568)

■ Vînd casă ultracentral, 3 camere, baie, bucătărie, două holuri, verandă, beci, magazie și teren. Telefoane: 141507, 117066. (330575)

■ **Vînd apartament 4 camere, et. 2, boxă și garaj ultracentral. Telefon 142800.**

■ Vînd urgent garsonieră, Tătărași, str. Stejar, bl. N 64, ap. 2. Telefon 176954; 270738. (330585)

■ Vînd apartament 2 camere, bucătărie, baie, hol, balcon (confort 1) în loc. Mangalia, jud. Constanța; preț 27 milioane lei, negociabil. Relații la telefon 032/740537. (330589)

■ **Vînd teren cu locuință - 900 mp - în cartierul Dancu, 250 m de la tramvai, pe dreapta. Dumitru Stăuceanu, între orele 12,00-19,00.**

■ Vînd 1000 mp teren intravilan în centru, sat Orzeni, comuna Holboca; preț negociabil. Telefon 167012. (178030)

■ Vînd 1014 mp teren împrejmuit cu gard scîndură, cu toate aprobările pentru construcții, Șos. Ștefan cel Mare 34C. Relații la telefon 154534; 112806. (330577)

■ **Vînd apartament 3 camere decomandate, Bulevardul Independenței, et. 10. Telefon 144989. (330604)**

■ Vînd apartament zona Copou, str. Văscăuțeanu, 4 camere decomandate, două grupuri sanitare, două balcoane, boxă, et. 4. Preț informativ - 40.000 dolari. Telefon 149137, după ora 17,00. (330605)

■ Vînd urgent 7300 mp, sat Ursoaia - Movileni, casă, grădină, vie, posibilitate navetă. Telefon 032/157346, între orele 20,00-22,00. (330602)

■ **Vînd casă, garaj, teren, în condiții avantajoase. Preț negociabil. Str. Independenței nr. 120. Telefon 031/531224.**

■ **Vînd casă cu 500 mp de grădină, str. Eternitate, cu gaz metan, materiale de construcție pentru încă o casă (posed autorizație), sau schimb cu apartament 3 camere plus diferență negociabilă, în cartierele Oancea, Pădurii, Metalurgie, Tătărași. Telefon 176870; 177270, între orele 17,00-20,00.**

■ **Vînd apartament cu o cameră, 39 mp, et. 3, situat în zona Podu Roș, construit în 1994, cu multiple îmbunătățiri: faianță, interfon, telecablu, telefon Alcatel, beci etc. Preț - 7500 dolari, negociabil la fața locului. Alte relații la telefon 230860.**

CUMPĂRĂRI

Datorită unui accident regretabil, colecția cotidianului MONITORUL a fost descompletată. Rugăm pe toți cei care ne pot sprijini la refacerea acestei colecții să se adreseze redacției. Exemplarele lipsă (numere din anul 1991: 5, 29 iunie și 9 septembrie) vor fi achiziționate contra cost, la prețuri negociabile. Relații la telefon 271271, int. 106, 271333, int. 106, 172557, int. 106.

Cumpăr rulotă. Relații la tel. **117468**.

■ Cumpăr dolari și mărci, preț avantajos. Telefon 211865. (178147)

■ **Cumpăr teren pentru garaj, zona Bucșinescu, Smîrdan. Telefon 170809. (178344)**

■ Anticar, cumpăr cărți numai cantități mari, la domiciliul clientului. Telefon 270076. (330110)

■ Cumpăr talon, carte identitate BMW 524 Diesel. Telefon 041/631934. (330592)

■ Cumpăr baracă metalică cu dimensiunile 6x10 m sau 6x12 m sau variante. Telefon 125177, după ora 17,00. (333568)

■ Cumpăr garsonieră, ofer 5 milioane. Relații la telefon 251070, după ora 16,00.

■ **Cumpăr autoturism bun și ieftin în rate lunare (sau închiriez). Telefon 146023, între orele 9,00-16,00. (330617)**

ÎNCHIRIERI

Student serios caut garsonieră, apartament cu 2 camere sau cameră separată la casă cu dependințe proprii, preferabil zonele Podu Roș, Tg. Cucu, centru, Copou, Independenței. **Tel. 231751.**

Ofer o cameră (în apartament cu 3 camere) la 1-2 studente (eleve) pe o perioadă îndelungată, cu acces la baie și bucătărie, zona Nicolina 1, et. 1.
Relații la tel. 129995 sau 118880.

■ Caut să închiriez apartament mobilat cu 2 sau 3 camere, în zona centrală, pentru 24 august - 31 octombrie. Plata în valută. Telefon 250014.

■ Închiriez garsonieră mobilată, poziție centrală, confort sporit, aragaz, frigider; plata anticipat 3-6 luni. Telefon 113775. (330559)

■ **Doi studenți greci (o fată și un băiat) căutăm, în centru, apartament cu două sau trei camere. Telefon 116247. (330606)**

SCHIMBURI

Schimb apartament 4 camere confort II, Alexandru cel Bun cu apartament 2 camere și garsonieră. Tel. 156211

Schimb apartament 2 camere cu garsonieră plus diferență în bani. Telefon **159303**.

■ Schimb apartament 2 camere, Podu Roș, cu apartament 3 camere, confort I, zonele Podu Roș, 7 Noiembrie, Oancea, Tătărași, Gară. Ofer diferență negociabilă. Telefon 178096. (330181)

■ Schimb casă bătrînească cu grădină mare (vie, pomi) la 17 km de Iași, în centrul comunei, cu apartament în zonele Podu Roș, Copou, Păcurari sau garsonieră în zonă centrală. Informații la telefon 210119. (330186)

■ Schimb apartament 2 camere, ultracentral, Tg. Mureș, cu similar Iași. Informații la telefon 141392, după ora 17,00. (330570)

■ **Schimb (vînd) apartament 3 camere semidecomandate cu garsonieră sau apartament 2 camere. Relații: Str. Vlădiceni nr. 11, BA9, sc. A, ap. 4, parter (lîngă Liceul nr. 7 Construcții). (330576)**

■ Schimb apartament 3 camere decomandate cu apartament 2 camere și garsonieră. Telefon 171038. (333565)

DECESE

Soția, fiul, fiicele, nora, ginerii și nepoții anunță cu profund regret trecerea în neființă a celui ce a fost un bun soț, tată și bunic **PETRU AGRIGOROAIEI**. Înmormîntarea va avea loc joi 7 septembrie 1995 ora 13,00 la cimitirul Eternitatea.

■ **Cu nemărginită durere, soțul și copiii anunță dispariția, după o lungă și grea suferință a celei ce a fost o bună soție și mamă ȘTEFANACHE MARIA, 60 ani. Înmormîntarea va avea loc în ziua de 7.09.1995, orele 12,00 la cimitirul Eternitatea. (330615)**

CONDOLEANȚE

Diriginta și colectivul clasei a X-a E, Liceul Industrial "Tehnoton" se alătură cu tot sufletul durerii fără margini a elevei și colegei noastre Ștefania, lovită crunt de moartea fratelui **GEORGE**. Dumnnezeu să aibă grijă de sufletul lui curat.

Locatarii bl. C11, str. Crișului nr. 9 regretă nespus dispariția prematură a colocatarului **Cornea Neculai** și sînt alături de familia îndurerată.

Colectivul Disciplinei de Microbiologie a UMF "Gr.T.Popa" din Iași este alături de familia prof. dr. BUIUC Dumitru în aceste momente grele și transmit sincere condoleanțe.

Colegele de la Rectoratul Universității Tehnice Iași sînt alături de d-na ELENA MARIAN în aceste clipe grele pricinuite de pierderea tatălui. Sincere condolenațe întregii familii.

Colegii din cadrul SCR Moldova SA Iași ICRA sînt alături de familia Ionescu Constantin și Gabi în aceste momente de grea încercare prin decesul a celei care a fost o bună colegă, **IONESCU GEORGETA (GETA)** Dumnezeu să-i odihnească sufletul în pace.

Colectivul SCCF "Moldova" SA Iași este alături de familia îndurerată a fostului coleg, **RADOVICI MIHAI** și transmite sincere condoleanțe.

Sîntem alături de familia JUVERDEANU în aceste momente grele provocate de dispariția fiului **GEORGE.** Familia BAHNEA.

■ Colectivul Grupei S.A.I.C. - Turnătorie din S.C. "Nicolina" S.A. transmite sincere condoleanțe colegului Ocneanu Neculai pentru pierderea mamei. (178048)

■ **Împărtășim durerea d-nei profesor Angela Scarlat, pricinuită de pierderea soțului, AUREL SCARLAT, distinsul meu profesor de biologie. Regrete eterne pentru nobilul suflet! (Prof. Mihaela Văraru)**

■ Cadrele didactice și personalul administrativ din Grupul Școlar C.F.R. împărtășesc durerea familiei Ancuța Gheorghe și transmit sincere condoleanțe pentru ireparabila pierdere suferită. (333572)

■ Cadrele didactice și personalul administrativ din Grupul Școlar C.F.R. sînt alături de colegul Doru Mihalache în nemărginita durere cauzată de pierderea tragică a tatălui. Sincere condoleanțe. (333573)

PUBLICITATE

■ Familia Ghiurțu Năstase și Valeria regretă dispariția fulgerătoare a nașului lor AGRIGOROAEI PETRU și transmite sincere condoleanțe familiei îndoliate.

■ Camelia și Laura Bezerghian sînt alături de Fănuta și părinții ei în aceste momente tragice pricinuite de dispariția colegului GEORGE JUVERDEANU. Dumnezeu să-l odihnească. (330599)

■ Familia Băncescu Traian transmite sincere condoleanțe fam. Strat Lucian și Chițan Nicolae pentru pierderea suferită. (333570)

COMEMORĂRI

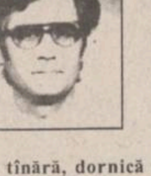

■ Inimă tînără, dornică de viață și realizări, devotată familiei și serviciului pînă la sacrificiu, și-a întrerupt firul vieții prea timpuriu, lăsînd în urmă suflete nemîngîiate pentru totdeauna. În ziua de 6 septembrie, acum 2 ani, moartea nemiloasă te-a răpit de lîngă noi. Nu este nimic în lumea asta să te înlocuiască. Cu mare durere în suflet, soția și copiii îți păstrează o veșnică amintire dragul nostru soț și tată RUSU VASILE. Dumnezeu să te odihnească în pace! (330613)

MULȚUMIRI

■ Lidia, Mihaela și Liviu Ianăși mulțumesc vecinilor, prietenilor, colegilor și tuturor celor care le-au fost alături în dureroasa încercare prilejuită de trecerea în neființă a dragului lor soț și tată, ION IANĂȘI. (330602)

■ Familia Ianăși mulțumește Brigăzii de Grăniceri Iași și Asociației Naționale a Veteranilor de Război, personal d-lui col. Macovei și d-lui col. (r) Chiriac pentru că le-a fost alături în încercarea prilejuită de decesul col. (r) ION IANĂȘI. (330601)

■ Familiile Donciu, Romila și Sava mulțumesc tuturor oamenilor de bine care prin ajutorul acordat, prin prezență și anunturi au fost alături de noi, la greaua despărțire - după o cumplită suferință - de mama și bunica noastră RUXANDA DONCIU. Nu vă vom uita niciodată și Dumnezeu să vă ajute! (333563)

OFERTE SERVICII

S.C. reparații frigidere la domiciliul clientului, garanție un an. Tel. 117814.

Dr. IORDACHE CONSTANTIN medic primar pediatru, oferă consultații la domiciliul copiilor bolnavi. Apelați permanent la tel. 214001 (inclusiv noaptea).

Doriți să montați sau să modernizați o MOARĂ DE CEREALE? Moara dvs. necesită reparații? Vreți productivitate sau extracție mai mare, calitate mai bună? ..NICI O PROBLEMĂ! ROTA-TORA Tel. 032/252204

Agenția de turism Prosper Meridian organizează săptămînal excursii în:
- *UNGARIA* (Budapesta - joi)
- *POLONIA*
- *TURCIA*

și lunar în: ISRAEL, ITALIA, GRECIA. Relații și înscrieri: Hotel Continental, cam. 106. Tel. **211060.**

Agenția de Turism MOLDAVIA Iași
Str. 14 Decembrie 1989 nr. 4
Telefon 112564
EXCURSII
TURCIA - Istambul: 6; 9; 13 și 16 septembrie
POLONIA - Varșovia: 4; 5; 10; 13 și 17 septembrie.
AUSTRIA: Iași - Budapesta - Viena - Salzburg - Iași, perioada 5 - 11 octombrie 1995.
ODIHNĂ LA MUNTE
A. Stațiuni: Sinaia, Vatra Dornei, Lacul Roșu, Covasna și Sovata.
B. Cabane zoo-pastorale și gospodării particulare în sate turistice.

Agenția de Turism Magellan organizează săptămînal excursii în:
Ungaria - joi - 65.000 lei.
Turcia - miercuri și sîmbătă - 90.000 lei
Polonia - miercuri și sîmbătă - 70.000 lei.
Tel. 212337.

TURISM EXTERN

TURCIA
A. Marea Marmara, autocar 9 zile, mic dejun, 415.000 lei, săptămînal.
B. Marea Egee, cazare 7 zile, pensiune completă, 73.000 lei/zi, săptămînal.

CHINA
avion, 10 zile, mic dejun, săptămînal

Germania
săptămînal transport autocar dus-întors; facilități pentru copii

FRANȚA
A. autocar, 12 zile, mic dejun, Salzburg - Strasbourg - Paris (5 nopți) - Nurnberg - Viena, 26 septembrie, 26 octombrie.
B. avion, 8 zile, mic dejun, Paris, săptămînal.
C. Week-end la Paris, avion 4 zile, mic dejun, 21 și 28 septembrie, 5 și 19 octombrie.

GRECIA
A. tur clasic, autocar 8 zile, mic dejun, Salonic - Atena - Kalambaka; 28 septembrie; 14 și 28 octombrie.
B. individual cazare 7 zile, stațiunea Metamorfosis (la 90 km. de Salonic); 375.000 lei/lunar

AUSTRIA
autocar, 8 zile, mic dejun, 6 octombrie.

EGIPT
A. avion, 5 zile, mic dejun; Cairo, lunar
B. avion, 8 zile, pensiune completă, croazieră pe Nil, Cairo.
C. avion, 11 zile, mic dejun, Cairo, lunar

CIPRU
avion, 8 zile, mic dejun și cină, 21 septembrie, 21 octombrie.

INDIA
avion, 10 zile, cină și mic dejun, 28 septembrie, 28 octombrie.

THAILANDA
avion, 9 zile, mic dejun, lunar

Agenția de Turism "Totem" Casa Studenților Iași (Piața Eminescu)
Tel. 032/213545

Societatea de Servicii Informatice SINTA SA Iași
Centrul Teritorial de Instruire Autorizat - primește înscrieri la cursurile de informatică organizate în perioadele menționate:
- utilizare (operare) PC-uri (studii medii și superioare): 11.09 - 30.09.1995;
- formare analiști - programatori ajutori PC (studii medii): 11.09 - 18.11.1995;
- formare programatori PC (studii superioare): 25.09 - 23.12.1995.

La absolvirea cursurilor se eliberează certificate oficiale. Înscrierile se fac la sediul societății din Bd. Țuțora nr. 17. Relații suplimentare la tel. 230080, int. 13.

SERVICII MEDICALE MOBILE
(asistență medicală la domiciliu; consultații medicale; prescriere de rețete în regim compensat; recomandări și investigații paraclinice; tratament de urgență; asigurarea transportului și internării în caz de necesitate; oferim de asemenea servicii de infirmerie la domiciliu).
Sunați la telefon **113130/569** **zilnic între orele 7,00-23,00.**
"CORPO-SAN" ***vă ajută!***

AFINVEST
Telefon 129877, 139710
NOI VĂ SPUNEM PRIMII BUNĂ DIMINEAȚA!
Puteți avea **MONITORUL** - ziarul Dvs. preferat, la prima oră. Acest serviciu modern este asigurat **gratuit**, la domiciliu, numai prin firma *AFINVEST*

Reparatii frigidere si instalatii frigorifice. Deplasări la domiciliu. Lucrări garantate, prin SC **POLAR SERVICE** SRL IAȘI Tel. 220859

Facultatea de Inginerie și Management Agroturistic din Academia Universitară ATHENAEUM
(autorizată de Guvern), **cu sedii în București și Iași** primește prin transfer, studenți (anii II-V) de la facultățile și colegiile neautorizate, pînă la 15 septembrie 1995, cu susținerea ulterioară a examenelor de diferențe. **Concursul de admitere** în anul I va avea loc la 16 septembrie 1995 prin teste grilă la Biologie (clasa XII) și Geografie (clasa XII). **Relații la tel. Iași 032/214.067 și 032/232.650, București 01/666.13.88**

TURISM INTERN
Vatra Dornei
Bușteni
Sinaia
Predeal
Pîrîul Rece
Slănic Moldova
Cîmpulung Moldovenesc
Motel Cristina - Ceahlău
Hotel Rarău
Motel Oglinzi
Băile Felix
Canaba Voroneț
Covasna
Băile Tușnad
Motel Nehoiu
Agenția de Turism "Totem" Casa Studenților Iași (Piața Eminescu)
Tel. 032/213545.

■ **Repar, la domiciliul clientului, mașini de spălat Automatic orice tip; mașini de spălat vase, mașini de uscat rufe. Efectuez verificări anuale, reparații capitale etc. Rebobinez motoare. Telefon 173204. (234124)**

■ **Contabil, 25 ani experiență în domeniu economic (comerț), țin evidență contabilă pe calculator personal sau manual. Telefon 163012. (330121)**

■ **Maistru specialist, execut cavouri și monumente funerare în marmură și sculptură litere. Preț acceptabil. Telefon 252507. (330594)**

■ Evidență contabilă computerizată. Telefon 148019. (330607)

LOCURI DE MUNCĂ

S.C. IASITEX Iași,
str. Primăverii nr. 2, angajează de urgență următoarele categorii de personal:
- ingineri specializare confecții
- maiștri confecționeri
- confecționeri
- electricieni și lăcătuși, întreținere mașini cusut.

Caut persoană supraveghere copil școlar.
Condiții:
- pensionară, fără obligații;
- cu domiciliul în imediata apropiere a Școlii Generale nr. 23 (Dimitrie Cantemir).

Relații la telefon 230411, după ora 17.00.

■ **SOCOM Tehnica Confecției Iași angajează confecționere. Relatii la sediul unității din str. Bucșinescu nr. 1. Telefon 145886. (333552)**

■ **S.C. COMARMIS S.A. cu sediul în Bd. Copou nr. 7, angajează de urgență contabil-șef cu studii superioare și experiență în domeniul alimentației publice. Vîrsta maximă 45 ani, sex feminin. Interviul va avea loc joi, 7 septembrie 1995, orele 12,00. Relatii la telefon 147979. (330565)**

■ **S.C. ȘOFERUL AMATOR S.A. Iași din str. Sf. Andrei nr. 8/10 angajează patru maiștri instructori, categ. B., vîrsta maximă - 35 ani, condiții avantajoase. Relații la telefon 117438; 117409. (330609)**

FELICITĂRI

LA MULȚI ANI!

În glasul vieții eterna fericire
Din partea tuturor numai iubire
Să fii Luceafărul cel blînd
Să strălucești ca soarele de vară
Să înoți în marea vieții ca delfinul
Și să transformi în zîmbete suspinul.
Ca în poveste iubirea să-ți răspundă
Iar surîsul dosit printre flori de castani
Din val în val să-ți cînte
LA MULȚI ANI!
Pentru
PERIJOC ANINA
din partea prietenului Florin și prietenelor Lili, Mariana, Nicoleta.

■ **Cu prilejul aniversării celor 55 de primăveri, colectivul Biroului administrativ al R.A. CITADIN Iași urează colegului Topor Barbu din Rateșul Cuzei, județul Vaslui, "La mulți ani!".**

PIERDERI

■ Pierdut legitimație veteran război pe numele Agapie Alexandru. O declar nulă. (330600)

DIVERSE

Societatea ȘANTIER NR. 9 INSTALAȚII SA IAȘI roagă toți acționarii să treacă pe la sediul societății din str. N. Iorga nr. 26A, etaj I, în perioada 15-30 septembrie 1995, pentru comunicări urgente

■ **S.C. P.M. & D.D.D. S.R.L. anunță intenția de majorare a adaosului comercial de la 0-100 % începînd cu data de 6.10.1995. (330598)**

Promoția 1975 a Liceului "E. Racoviță" organizează în luna octombrie întîlnirea de 20 ani de la terminarea liceului. Absolvenții care doresc să participe sînt rugați să contacteze telefonic una din următoarele persoane: Marta Chiriac (Panait), tel. 163324; Marius Bandol, tel. 251682 sau 178126, Luminița Grădinariu (Dorofte), tel. 210666, pînă la 10 septembrie 1995.

Comitetul A.J.V.P.S. Iași
convoacă toți membrii pescari sportivi din cadrul asociației, pentru data de vineri 8 septembrie 1995, orele 16,00 la BAZA TEPRO (VENEȚIA), unde va avea loc adunarea generală și alegeri în vederea desemnării candidaților și delegaților pentru Conferința județeană din data de 17 septembrie 1995. Participarea se va face pe bază de permis de pescuit vizat pe ultimii 2 ani.

SC AGROMIXT SA Iași
com. Rediu, sat Valea Lupului, jud. Iași invită toți acționarii pentru ridicarea drepturilor în produse pentru anul 1995, conf. Legii nr. 48 din 1994 - începînd cu data de 11 septembrie 1995, pînă la 15 octombrie 1995. Neprezentarea pînă la această dată rămîne ca opțiune în bani, ce se va onora în funcție de posibilitățile financiare ale societății. Drepturile se vor elibera numai pe bază de adeverință și buletin de identitate. Relații se pot primi la tel. 116915, 162479.

MEDITATIA VIPASSANA
O nouă conferință cu tema Vipassana va avea loc în curînd în Iași. Vipassana înseamnă a vedea lucrurile așa cum sînt. Meditația nu înseamnă retragerea din societate ci permite celor care o practică să facă față calm și echilibrat tuturor problemelor vieții. Este un proces de purificare prin autoobservare, tehnica nu are nimic comun cu vreo religie sau sectă organizată, dezvoltînd - pe baza unei vieți morale - capacitatea de concentrare, control asupra minții, cunoașterea propriei naturi interioare, compasiunea și iubirea curată.
Pentru alte detalii privind organizarea și desfășurarea cursurilor VIPASSANA în România vă invităm să participați vineri, 15 septembrie 1995, ora 17,00 la conferința ce va avea loc în sala Azur la Casa Tineretului.

MESAJE

■ **Promoția anului 1955 a Liceului "Oltea Doamna" din Iași anunță întîlnirea aniversară pe data de 9 septembrie a.c., orele 11,00, la sediul școlii. Telefon 144897; 147017. (330595).**

ULTIMA ORĂ

VÎNZĂRI

■ Iași, vînd apartament cu o cameră, confort I, telefon 01/4200920, după ora 18,00. (330624)

■ Vînd apartament conf. I,. Nicolina 1, etaj 1, sc. B, ap. 4, bl. 807, Sălciilor 34. (330622)

DECESE

■ **Zdrobiți de durere, Alexandru și Flavian anunță moartea fulgerătoare, la numai 23 de ani, a scumpei lor mame și soții NICOLETA CIUREANU. Înmormîntarea va avea loc miercuri, 6 septembrie, ora 12,00, la cimitirul Buna Vestire (CUG). O vom păstra veșnic în amintire. Lacrimi și flori pe tristul ei mormînt! (330620)**

OFERTE SERVICII

Executăm la comandă orice tip de **mobilier.** Materiale de finisaj din import. Relații la tel. **110722.**

■ Ofer avantajos evidență contabilă pe calculator (balanță analitică, sintetică, fișa-șah, registru de casă, bilanț, evidență stocuri, jurnal vînzări, jurnal cumpărări etc.) pentru contabili care nu posedă calculator. Tel. 177887, după ora 17,00. (330625)

■ **Contabil, țin evidență. Telefon 111807.**

■ **Transport marfă cu microbuz VW, orice distanță, 1 t, 180-220 lei/km, 6500 lei/h în oraș. Decontare legală. Telefon 211673.**

■ **Filmări video, orice ocazie, cu aparatură Panasonic, direct pe casetă mare. Prețurile cele mai mici. Telefon 270562.**

■ **Filmări video, ieftin (Sony). Telefon 120841, după ora 15,00.**

■ Filmări video profesionale, casetă normală, avantajos. Telefon 130180.

■ Filmări video, aparatură Panasonic, casetă mare, mixaje, profesionalism, seriozitate. Telefon 116710, 150471; 176290.

■ Transport marfă pe orice distanță, cu autocamion de 7 t. Telefon 166521.

■ Filmări video, 20 mii lei/h. Seriozitate, calitate. Telefon 232000.

■ Transport marfă cu izotermă 7 t, ieftin și rapid. Telefon 231757.

■ **Filmări video profesionale, videoclipuri publicitare, mixaje în studio specializat. Telefon 114422.**

■ **Transport marfă rapid, cu autocamion Raba 10 t, acoperit. Telefon 210443.**

■ **Filmări video, aparatură Panasonic, experiență, seriozitate, preț minim. Telefon 110671.**

■ **Executăm confecții metalice. Telefon 174143.**

■ **Transport marfă cu camion 7,5 t, pe orice distanță. Telefon 125177.**

■ **Contabilă cu experiență, îmi ofer serviciile unei firme particulare. Telefon 174822 sau 174758.**

■ **Transport marfă cu autoutilitară închisă, 2,5 t, volum mare, pe orice distanță. Telefon 157066.**

■ **Șofer profesionist categoriile B, C, E, vechime 5 ani și muncitor necalificat, ne oferim serviciile unei firme particulare. Rugăm seriozitate. Telefon 174137.**

■ **Execut fotografii color cu aparat profesional, calitate remarcabilă. Telefon 120881.**

■ **Filmări video profesionale, mixaje, efecte speciale digitale, numai cu aparatură Panasonic, la cele mai scăzute prețuri. Telefon 112016.**

■ **Montez telecomenzi pentru orice tip de televizor color, video, receptoare satelit. Telefon 134704, între orele 10,00-20,00.**

■ **Inginer electronist. Reparații de înaltă calitate la aparate rusești și alte tipuri. Montări programatoare cu 55 și 90 programe, cu telecomandă și afișare pe ecran, teletext. Garanție. Telefon 134427.**

LOCURI DE MUNCĂ

■ **SC I.D.M. Exchange București angajează personal pentru agențiile sale din Iași. Relatii la telefon 210470. (330626)**

PIERDERI

■ Pierdut pașaport pe numele Burlăceasa Adrian. Se declară nul. (330621)

■ Găsit cîine-lup în zona blocuri Păcurari. Relații la 163124. (330623).

SURPRIZA ZILEI !

Fiecare persoană care a publicat un anunț de mică publicitate în cotidianul **Monitorul** participă în fiecare zi la

o tragere la sorți cu premii în lozuri.

În fiecare zi, de luni pînă vineri se extrag 3 nume cîștigătoare iar sîmbătă 5 nume.

Numele cîștigătorilor se publică în paginile de mică publicitate ale cotidianului **Monitorul**.

Persoanele cîștigătoare de astăzi sînt:

1. Bîrsan Laura
2. Costache Elena
3. Stavarache Iulian

Persoanele cîștigătoare sînt rugate să vină să-și ridice premiile de la sediul cotidianului **Monitorul**, et.II, cam. 212, în fiecare zi între orele **10°° - 16°°** cu buletinul de identitate.

Informații la telefon **144776**.

AGENDA OMULUI DE AFACERI

CABINET STOMATOLOGIC
Medic primar stomatolog
MARIA ȚEPORDEI
Hotel Traian, et. 2, cam. 320
Program: **Luni, Miercuri, Vineri 14.oo - 20.oo**
Marți, Joi, Sîmbătă 9.oo - 13.00
Tel. **143330**, int. 320

CENTRUL COMERCIAL IULIUS
Amplasat în centrul financiar și de afaceri al orașului, vă oferă spre închiriere spații pentru
- reprezentanță
- activitate comercială en gros și en detail
- depozitare

Str. Ghica Vodă 3D, Iași - 6600 (Centrul Civic)
Tel: 032/214480 Tel./Fax: 032/211821

MIOR SRL
Împușcăm bolțuri.
Rapid, precis, ieftin.
Tel./fax 032/117920

LACHI & Co
vinde en gros
- vin la litru, vin spumos, vin la 3/4 l
- 12 sortimente lichior, secărică, cognac, vodcă, rom TRACIA, vodcă BUCOVINA, rom DODU, rachiu, alcool rafinat
- bere
- băuturi răcoritoare
- șampanie
- zahăr (Roman)
- produse zaharoase (Roman), cu un adaos comercial de 0%.

Șos. Bîrnova nr. 4 (lîngă Restaurantul "Trei Sarmale"). Tel. 032/131917

PETRA SRL
societate mixtă romano germană
- transformatoare toroidale de rețea în gama 15VA - 5000VA
- rebobinări motoare și transformatoare electrice
- acționări electrice și automatizări
- lămpi și becuri cu halogen 20, 50W
- proiectoare și becuri cu halogen 100(150)W, 300(500)W
- reclame luminoase
- componente electronice, aparatură electronică - import Germania

str. Împăcării nr. 27, tel. 125808, fax 221281

LEON
- Hîrtie imprimantă import Germania A3, A4 în 1,2,3 exemplare la preț de importator direct
- Vopsele și pigmenți textili produse de firma BEZEMA A.G. din Elveția
- prestează servicii de imprimerie pe suport textil
- execută etichete imprimate pe suport textil (tehnoredactare gratuită)

Sradela Sărăriei nr. 11; tel. 110489

S.C. ROTHERM SRL
oferă soluții tehnice și echipament pentru încălzire, condiționarea aerului, tratarea apei
reprezentant al firmelor:
FERROLI - cazane încălzire, radiatoare de fontă și aluminiu
INTERDAB - pompe de circulație a apei calde, reci; hidrofoare
GIACOMINI - accesorii pentru radiatoare
Tel. 175105

SC EXTRA CLASS SRL
dealer autorizat
vinde
- uleiuri de motor **maraven**
- aditivi pentru benzină și motorină
- slick 50 - tratament motoare și transmisii
- bar's - tratament sisteme de răcire

sos. Națională nr. 35 tel. 230490

SC EXTRA CLASS SRL
distribuitor al firmei KOBER
vinde
- vopsele
- lacuri
- diluanți
- grunduri
- vopsea marcaje

La comandă - vopsele speciale.
sos. Națională nr. 35 tel. 230490

Magazin BEAUTY XEROX
Reprezentanță ALPHA SOUND (casete audio-video)
- tehnică militară în locuința d-voastră prin senzori de infraroșu (alarme auto, magazin, locuință)
- hîrtie pentru scris, xerox, imprimantă, pelur, calc, ozalid, indigo
- papetărie, rechizite, birotică, produse 3M, diskete, filme foto
- multiplicări xerox, p.s. și consumabile RANK XEROX
- copieri benzi și casete magnetice (audio-video)

Str. C. Negri nr. 60, tel./fax 113511.

ROMAGRICOM SRL
ofertă de excepție:
- baterii auto, import, marca SCHNAPP 12V - 170A, 12V - 70A, 12V - 58A, formate, un an garanție
- anvelope 1100/20, marca BARUM CONTINENTAL
- multiple piese de schimb pentru autoturisme, autocamioane și tractoare

Podu Iloaiei - jud. Iași, șos. Națională bloc 14. Tel. 030/210073.

CASA LEBĂDA
produce
hipoclorit de sodiu, uz casnic și industrial, chit pentru geamuri
comercializează
perhidrol, prenadez, detergenți
Șos. Bucium 23 (Fabrica de Gheață), tel. 232348

EMI SRL
vinde
frigidere, congelatoare, combine frigorifice, aragaze, televizoare color, aspiratoare, mașini de spălat, mașini de cusut, aparataj electric, confecții, tricotaje, încălțăminte
B-dul Independenței 19, bl. 1-5, parter, tel./fax 117530

Farmacia LĂPUȘNEANU
asigură
o gamă diversificată de medicamente cu plată, cît și compensate.
Se pot face rezervări prin anunț telefonic.
Str. G. Muzicescu nr. 6 (lîngă Palatul Telefoanelor)
Program zilnic: 8°°-20°° sîmbătă și duminică 8°°-13°°.
Telefon 213050

DIRECT SRL
produce și comercializează
- lichid de frînă
- antigel
- electrolit
- tananți pentru industria pielărie-blănărie

Asigurăm calitatea produselor și a transportului.
Str. Tătărași 31, tel. 032/176335, fax 032/270321

Farmacia COMFARM SRL
În ajutorul sănătății dumneavoastră!
Asigură o gamă diversificată de medicamente cu plată, cît și compensate.
Se pot face rezervări prin anunț telefonic.
Str. Tătărași 48, tel. 176728.
Program: 8,00 - 19,00, sîmbătă și duminică 8,00 - 14,00.

LIVIUS
- Calculatoare (garanție 3 ani)
- Imprimante
- Componente, accesorii, consumabile
- Programe de contabilitate CIEL

str. Fătu 1A, tel/fax:032/11.22.21

TESTER TRADING
unic distribuitor al produselor:
- **STAR FOODS** (snacks și Fantastic Star)
- țigărilor **Monte Carlo** și **Winchester**

preia comenzile d-voastră prin agenții săi comerciali sau la tel. 250559, 250699
TRANSPORT GRATUIT ! AC 0%

Autohouse Păcurari
- comercializează autoturisme străine second - hand din stoc și la comandă
- primește autoturisme în regim de consignație pe bază de comision minim

Adresa: la capătul troleului 45 - Tel. 250940, Fax: 221666

DEALER AUTORIZAT FIAT
- **AUTO PADOVA:**
  - autoturisme și autoutilitare FIAT
  - piese de schimb

  Adresa: B-dul T. Vladimirescu nr. 4 tel./Fax: 213230
- **SERVICE: FIAT, LANCIA, ALFA ROMEO**

  Adresa: B-dul Poitiers nr. 14 tel. 136758

TRANSCOM SA
efectuează
- transport auto
- reparații auto

închiriază spații de parcare
Str. Aurel Vlaicu 54, tel./fax 173636, 173078

ED&F MAN ZAHĂR PRODUCT SRL
vinde en gros
- **zahăr rafinat la saci de 50kg**
- **zahăr preambalat la pungi de 1kg**

Prețuri foarte avantajoase !!!
Roman, str. N. Titulescu, bl. 14, sc. C, et. 2, ap. 78, tel./fax 033/733532
Contact: dl. Dan Petrea

ALFA CIVIC
distribuie
scule, dispozitive, unelte, accesorii BOSCH, MAKITA, METABO, STAYER, FELISATTI, FIAC, P.G.M., AQUAPOMPE
Tel. 032 / 137613

TOFAN GRUP SA
Filiala Iași
comercializează anvelope și camere auto
Str. Ghica Vodă 1B (demisol), tel. 114782
Contact: Cornel Arcip, Director

HOROSCOP

BERBEC

(21 mart. - 20 apr.):

Întîmplările din ultima perioadă nu vă lasă indiferent(ă), ba chiar vă stîrnesc curiozitatea. Emoțiile dvs. vor fi stimulate de cursul evenimentelor.

TAUR

(21 apr. - 20 mai):

Vă afectează indiferența unor prieteni apropiați față de problemele care vă neliniștesc. Reconsiderați-vă prieteniile, chiar și pe acelea vechi.

GEMENI

(21 mai - 21 iun.):

Lăsați la o parte vechile resentimente, este momentul să vă conjugați eforturile cu parteneri credibili. Norocul nu e departe de dvs.

RAC

(22 iun. - 22 iul.):

Sînteți bine motivat(ă) în tot ce întreprindeți, dar cineva vă pune bețe în roate. Aveți grijă să nu fie vorba de o persoană apropiată.

LEU

(23 iul. - 22 aug.):

Eleganța mișcărilor nu este apreciată de nimeni, primează eficiența. Adaptați-vă noilor condiții fără să vă faceți probleme de conștiință.

FECIOARĂ

(23 aug. - 22 sept.):

Cu toate că n-au fost încheiate toate conturile, vă puteți considera o persoană norocoasă. Pînă și timpul lucrează în favoarea dvs.

BALANȚĂ

(23 sept. - 22 oct.):

Nu stați cu grenada dezamorsată în mînă, azvîrliți-o cît mai departe. Întîmplarea va juca rolul ei, cu mai multă sau mai puțină inspirație.

SCORPION

(23 oct. - 21 nov.):

Orientarea nu este prima dvs. calitate, lăsați-i pe alții să vă ghideze. Eliminați, însă, factorul subiectiv, care vă călăuzește greșit.

SĂGETĂTOR

(22 nov. - 21 dec.):

Vă luptați cu morile de vînt, adversarul adevărat este în altă parte. Dar de lucrul acesta nu e nevoie să se convingă alții, ci dvs. înșivă.

CAPRICORN

(22 dec. - 19 ian.):

Motivele care vă determină să oscilați între două opțiuni diferite nu sînt conforme cu firea dvs. Tăiați nodul dintr-o singură lovitură.

VĂRSĂTOR

(20 ian. - 18 febr.):

Ce vi se întîmplă e o aventură palpitantă, ea vă captivează, dar vă și pune în pericol. Cu toate acestea, nu aveți nici un motiv de neliniște.

PEȘTI

(19 febr. - 20 mart.):

Scandalul iscat ar putea să clarifice destule încurcături, dar nu vă avantajează. E mai sănătos să nu vă aflați în primul plan, unde totul se plătește.

LEGENDA:

- *vă paște ghinionul;*
- *prudența e mama înțelepciunii;*
- *n-aveți nimic de pierdut;*
- *șansa vă surîde*

Îngrijirea mîinilor - o prioritate

Le trebuie atît de puțin pentru a fi moi, nepătate, fine, perfecte. Oferiți-le o cremă doar pentru ele. Dintre toate produsele destinate înfrumusețării, cremele sînt cele mai ieftine. Pielea mîinilor este mult mai fragilă decît cea a feței. Glandele lor sebacee sînt foarte fine și de aceea mîinile nu au o protecție naturală. În plus, apa, detergenții, vîntul, frigul, soarele agresează continuu mîinile dvs. Rezultatul: ele se deshidratează și îmbătrînesc înaintea feței. Nu le lipsiți de o cremă adecvată.

Este recomandată folosirea cremelor

Mîinile sînt toată ziua într-o "stare de șoc". Un singur exemplu: dacă nu vă clătiți bine pe mîini, pH-ul revine la valoarea normală abia după o oră și jumătate. Pentru a le îngriji corect, trebuie să cumpărați două tuburi de cremă. Unul îl veți lăsa la baie, pentru a nu uita să vă dați cu puțină cremă de fiecare dată cînd vă spălați mîinile, iar altul îl veți lua cu dumneavoastră la serviciu. Dacă aveți timp, masați-le ca și cum v-ați pune pe degete niște mănuși cam strîmte: începeți din vîrful degetelor, apoi urcați către încheietura palmei. Insistați asupra vîrfurilor degetelor pentru a evita formarea unor mici porțiuni de piele uscată, care se vor descuama.

Crema de zi conține glicerină, cu rolul de a împiedica deshidratarea. Ea trebuie să conțină și agenți hidratanți, de înmuiere, precum și filtre solare contra razelor ultraviolete, unul din principalii factori ai îmbătrînirii. Anumite creme reușesc chiar să impermeabilizeze mîinile, protejîndu-le precum o mănușă aproape douăzeci de minute.

Detergenții puternici atacă pielea

Dacă ați folosit detergenți, fără a purta mănuși, mîinile dumneavoastră se pot crăpa, iar unghiile pot ajunge într-o stare jalnică. Detergenții foarte puternici elimină pelicula lipidică de la suprafața pielii și atacă keratina. Trebuie folosim o cremă cicatrizantă, bogată în elemente nutritive.

Sub efectul nervozității, glandele sudoripare funcționează din plin și secretă multă transpirație. Ca rezultat, aveți mîinile umede. Soluția este folosirea pudrei de talc și, dacă aceasta nu e suficient, frictionarea cu alcool camforat.

Petele care apar nu sînt cauzate doar de vîrstă

Deoarece mîinile dumneavoastră vă pot trăda vîrsta, chiar mai mult decît o face fața, luați măsuri încă de la vîrsta de treizeci de ani. Preferați cremele a căror formulă conține principii active regeneratoare: vitaminele A, E, colagen, proteine din placentă, retinol, precum și agenți hidratanți și filtre ce frînează îmbătrînirea precoce, cauzată de razele ultraviolete. Petele care apar pe mîini nu sînt doar manifestarea unei vîrste. Ele se pot datora unui exces de expunere la soare. Sub acțiunea razelor ultraviolete, melanocitele (celulele bronzante) produc o concentrare de melanină în anumite zone, de unde rezultă apariția unor pete brune. Pentru a le estompa dar și a le preveni, există creme ce conțin principii active vegetale care regularizează producerea melaninei. Acțiunea lor este lentă și progresivă, primele rezultate apărînd după două-trei luni.

Cîteva sfaturi utile

- spălați-vă pe mîini cu un săpun ce respectă pH-ul pielii și clătiți-vă întotdeauna cu apă călduță;
- îngrijiți-le cu atenție și aplicați imediat o cremă;
- eliminați celulele moarte și încheiați totul cu un bun masaj;
- aplicați masca hidratantă pentru ten și mîinilor;
- protejați-vă mîinile împotriva acțiunii soarelui, evitînd apariția precoce a petelor brune;
- relaxați-vă degetele cîntînd la pian sau bătînd la mașină.

Traducere din "Avantages", de M.A.

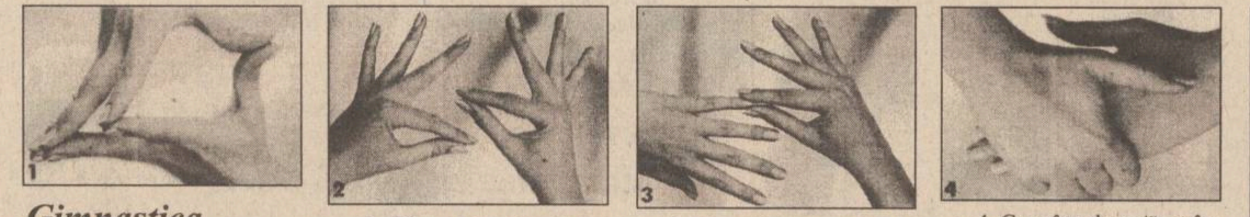

Gimnastica degetelor mîinii

1. Cu vîrfurile degetelor lipite, dar cu palmele depărtate, împingeți, prin mișcări sacadate, mîinile, una către alta, pînă ce se ating (10 mișcări)

2. Timp de cinci secunde, presați vîrful arătătorului de vîrful degetului mare. Procedați analog cu celelalte degete, apoi reluați în ordine inversă. Repetați această trecere dus-întors, de trei ori

3. Masați fiecare deget, pe toată lungimea sa, prin mici mișcări circulare. Reluați mișcarea pe lungimea degetului, dar ca și cum ați pune pe degete o mănușă prea strînsă. Procedați analog cu cealaltă mînă

4. Cu mîna dreaptă, strîngeți puternic mîna stîngă, apoi încetați. Repetați de cîte trei ori cu fiecare mînă.

5. Luați în mînă două mingi de 4-5 cm diametru și încercați să le schimbați între ele poziția, timp de trei minute. Repetați cu cealaltă mînă

Cîteva sugestii pentru tinerele gospodine

■ Carnea proaspătă se păstrează bine învelită într-o pînză înmuiată în oțet sau saramură.

■ Apa minerală începută se ține cu dopul bine pus, iar sticla așezată cu gîtul în jos.

■ Ca să nu se ardă prăjitura la partea de jos, se pune tava în care se coace într-o altă tavă puțin mai mare.

■ Ca să dispară mirosul de pește din cratița sau din tava în care a fost preparat, se fierbe în ea puțin oțet sau zaț de cafea. De pe mîini, mirosul dispare cu oțet.

■ Brînza se păstrează proaspătă o săptămînă dacă se pune pe o farfurie și lîngă ea se așează o bucățică de zahăr și se acoperă cu altă farfurie.

■ Brînza uscată se împrospătează, dacă se ține cîteva ore în lapte călduț.

■ Ca să se dea un gust mai bun oricărui fel de mîncare, înainte de a fi servit, îi adăugați puțin unt.

■ În sosurile preparate din roșii sau bulion se pune întotdeauna puțin zahăr.

■ Gustul compotului de mere este mai bun, dacă se adaugă puțină scoțișoară.

■ Supa se poate limpezi dacă se bate spumă un albuș și se toarnă în supă cît este caldă și după 20 de minute se strecoară printr-o cîrpă udă curată.

■ Nu se adaugă bulionul sau roșiile în mîncăruri decît atunci cînd carnea este fiartă.

■ Ouăle nu trebuie ținute lîngă alimente sau mîncăruri cu miros tare (de exemplu, pește), deoarece mirosul pătrunde prin coaja lor.

■ Cînd se pregătește o salată, nu se pune uleiul decît după ce s-au amestecat bine oțetul, sarea și piperul, deoarece sarea nu se dizolvă în ulei.

■ Pastele făinoase nu se vor lipi de fundul vasului în care fierb și nici nu vor da pe dinafară dacă se va pune în apă două lingurițe de ulei sau o bucată de unt și o linguriță de sare.

■ Pentru ca legumele verzi să-și păstreze culoarea se pune în apa de fiert puțin bicarbonat de sodiu sau se fierb fără capac.

■ Pentru a obține clătite pufoase, ușoare, se adaugă în aluat puțin praf de copt stins cu lămîie sau oțet.

■ Dacă se pun în supă 5-6 coji de ceapă uscată, supa va avea o culoare frumoasă.

■ Budincile de orez, paste, griș, se așează în tavă cu puțin zahăr ars, ca să nu se prindă.

■ Dacă se prăjesc cartofi și șnițele în cantitate mai mare de ulei, preparatele ies mai crocante și mai gustoase.

■ Se preferă morcovii colorați roșu-portocaliu, cînd se prepară supe sau ciorbe; acestea nu trebuie colorate cu pastă de roșii. Se dă morcovul roșu prin răzătoarea mică, se călește în ulei și se adaugă în preparat.

■ Pentru îmbunătățirea gustului și aromei preparatelor nu se folosește ceapa crudă. În supe și ciorbe, ceapa se pune după ce a fost ținută 2-3 minute pe flacără (înfiptă în furculiță) sau în apă clocotită; în tocătură se adaugă ceapa ușor călită.

■ Nu se lasă albușul de ou nefolosit mai mult de o oră (dacă nu s-a pus la frigider, într-o ceșcuță de porțelan acoperită), deoarece acesta devine mediu propice pentru dezvoltarea microbilor.

■ Dacă se folosește ceapa prăjită la chiftele, după ce a căpătat o nuanță aurie, se picură puțină apă caldă și se lasă să dea cîteva clocote pînă ce apa s-a evaporat; ceapa nu se mai simte în preparat și capătă un gust dulce.

■ Înainte de a pune orezul în laptele fierbinte se ține 3-4 minute în apă clocotită, apoi se adaugă în lapte, împreună cu o linguriță de unt.

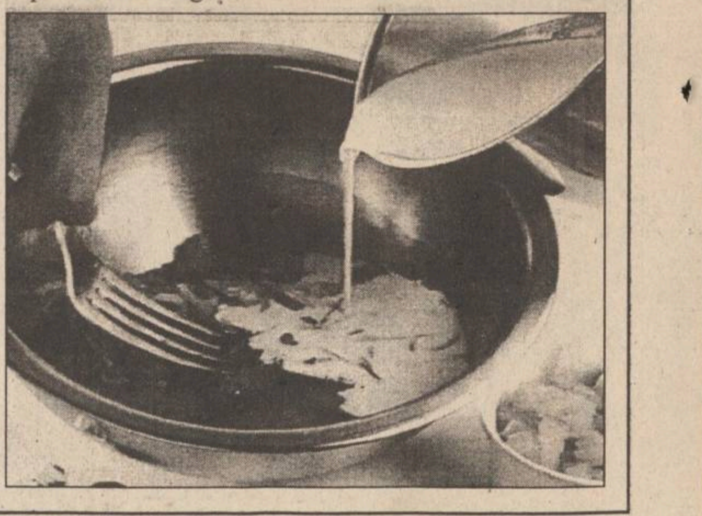

Cum să te refaci după o sarcină

În timpul sarcinii, multe femei se îngrașă cu zecepaisprezece kilograme, iar cele mai puțin norocoase chiar cu douăzeci de kilograme. După naștere, ele încearcă să redevină suple.

■ *De ce se îngrașă femeile în timpul sarcinii*

Femeile care se îngrașă în timpul sarcinii sînt de trei tipuri:

- cele care mănîncă "pentru doi", conștient sau nu. Specialiștii avertizează că important nu este să se mănînce de două ori mai mult, ci de două ori mai bine. De exemplu, trebuie preferate alimentele bogate în vitamine, și nu neapărat cele mai grase sau mai dulci.

- cele care au urmat un regim restrictiv, timp de mai mulți ani. Organismul lor, acum mai liber, stochează tot ce i se aduce în mod suplimentar ca grăsime de rezervă.

- cele care, către sfîrșitul sarcinii, cresc în greutate, fără a-și schimba alimentația. În aceste cazuri, cel mai adesea este vorba de o chestiune genetică, împotriva căreia este imposibil de luptat.

■ *În ce moment trebuie adoptat un regim?*

Regimul nu trebuie ținut, în nici un caz, în timpul sarcinii. Lipsit de principiile alimentare necesare unei bune dezvoltări, fătul va evolua direct din rezervele dumneavoastră. Imediat după naștere, este inutil să începeți o cură de slăbire, deoarece corpul este încă «încărcat» cu hormoni, iar organismul este epuizat. Îi trebuie timp pentru a se adapta noului ritm și pentru a ajunge "în formă". La trei-patru luni după naștere, asistăm la o "cădere" hormonală. Din acest moment, puteți începe să pierdeți din greutate. Înainte de acest moment, majoritatea regimurilor se vor solda cu un eșec, care poate fi deprimant.

■ *Ce tip de regim trebuie adoptat?*

Dacă trebuie să pierdeți mai mult de zece kilograme, cel mai înțelept este să consultați un medic, care vă va face un examen medical și va concepe regimul potrivit. Oricum, cîteva reguli simple vă vor permite să slăbiți relativ repede: suprimați zahărul, limitați cconsumul de grăsimi, evitați băuturile alcoolice și nu "ronțăiți" nimic între mese. Nu uitați să beți cîte doi litri de apă pe zi, de preferat în afara meselor. Trebuie, de asemenea, să faceți un minim de exerciții fizice în fiecare zi. Urmînd aceste reguli, ați putea pierde cîte un kilogram pe săptămînă. De îndată ce veți atinge greutatea inițială, renunțați la regim.

SFATURI PRACTICE

■ Periați-vă părul de cel puțin două ori pe zi. Periatul elimină celulele moarte, praful și aerisește părul. Participă astfel la igiena de bază a părului dvs. Pentru o periere eficace, folosiți două perii curate, rotunde sau semirotunde. Cu una în fiecare mînă, începeți de la ceafă spre frunte, apoi de pe părți pe mijlocul capului iar, în final, de la frunte la ceafă. Pieptănați cu mișcări dulci, fără a trage de păr ori a freca pielea capului. Spălați periile în mod regulat.

■ Nu săriți peste mese. Renunțarea la una sau mai multe mese, zilnic, Poate duce la o obosire a organismului și nu ajută la slăbire ci dimpotrivă, poate avea urmări asupra metabolismului. Concret, organismul poate deveni intolerant față de glucoză și se va simți rău de fiecare dată cînd o consumă.

■ Cafeaua nu slăbește, ci dimpotrivă. Cafeina face să se consume mai repede vitaminele din grupa B, de unde o poftă de mîncare mai mare. Remediul este cafeaua decofeinizată.

■ Sosurile cu vin sînt delicioase și puteți folosi liniștită vinul ori coniacul, căci alcoolul se evaporă și rămîne doar parfumul. În schimb evitați vinul de Madera și toate băuturile alcoolice bogate în zahtr (lichioruri, de exemplu), căci zahărul nu se evaporă.

■ Mulți adoră ceaiul fierbinte. Totuși, comparînd obiceiurile alimentare ale suferinzilor de stomac, s-a constatat că aceștia beau ceaiul la o temperatură medoie de 62 de grade C., în timp ce oamenii sănătoși preferă o temperatură de 56 grade C. Se pare deci că aceste 6 grade antrenează un traumatism al mucoasei intestinului și diminuează capacitatea sa de apărare. (M.A.)

Un regim alimentar este cîteodată necesar și în copilărie

Copiii supraponderali trebuie tratați cît mai devreme, căci ei riscă să devină niște adulți obezi. Medicii erau convinși, în anii trecuți, că orice copil trebuie lăsat să se îngrașe în ritmul său. Dacă era prea gras, se intervenea mai tîrziu. Între timp, medicii au constatat că o creștere normală a oaselor nu depinde de supragreutate, căci aceasta nu corespunde decît unei stocări de grăsimi.

Astăzi se recomandă supravegherea greutății copiilor. În majoritatea cazurilor, medicii nutriționiști preferă să intervină atunci cînd copiii au între șase și zece ani sau între treisprezece și douăzeci de ani. Copiilor nu le place să urmeze un regim, dacă acesta le este impus de către părinții; ei își schimă părerea cînd medicul nutriționist le-o propune. Astfel, medicul trebuie să evoce eventualele complexe antrenate de supragreutate, obiceiurile alimentare bune sau rele și avantajele pe care le-ar avea copilul dacă ar fi mai slab. El nu trebuie nici să judece, nici să culpabilizeze. Copilul trebuie să înțeleagă că e vorba de o modificare a comportamentului său alimentar și nu de o pedeapsă sau de o privare de lucruri care-i plac. Regimul trebuie stabilit sub forma unui joc. De fapt, copilul poate să mănînce orice, sub rezerva stabilirii corecte a cantităților, căci alimentația trebuie să fie de o mare varietate, pentru a evita carențele.

În anumite cazuri, mama e cea care-l "îndoapă" cu prăjituri, bomboabe ș.a., și de aceea medicul explică mamei regimul necesar. Oricum, acesta are măcar 1600 calorii pe zi, repartizat pe patru mese și durează șase-opt luni, în timpul cărora copilul nu slăbește, ci își menține greutatea inițială. Crescînd în lungime, silueta sa devine mai subțire.

Contrar a tot ceea ce se crede, un bebeluș gras nu înseamnă neapărat un bebeluș sănătos. Adesea, sugarii se îngrașă foarte repede pentru că mamele lor au tendința să le dea de mîncare deîndată ce plîng. În acest caz, trebuie cerut sfatul medicului care va supraveghea creșterea copilului, indicînd cantitățile corespunzătoare de alimente.

Traducere din "Femme actuelle", de M.A.

Alexander
VODKA

Filmele acestei săptămîni

"CONGO". Producție SUA, 1995. Thriller după un roman de aventuri de Michael Crichton. Cu: Dylan Walsh și Tim Curry. Regia: Frank Marshall. Premieră. **Cinema"Victoria"** (Telefon. 112502) - ora 9.00 - **800 lei** - orele: 11.00; 13.00; 15.00; 17.00; 19.00. - **1500 lei**

„Zonă de impact". Producție SUA, 1993. Film polițist, cu Bruce Willis **Cinema "Republica"** (Telefon: 114327) - ora 9.00 - **600 lei** - orele: 11.00; 13.00; 15.00; 17.00 - **1200 lei**

"Creatorii de coșmaruri". Producție SUA, 1994. Thriller SF de John Carpenter. Cu Sam Neill. - ora 19,00 - **1300 lei**

"Băieți răi". Producție SUA, 1995. Comedie polițistă, cu Martin Lawrence, Tea Leoni. **Cinema "Copou"** (Telefon: 145738) - ora: 9.00 - **500 lei** - orele: 11.00; 13.00; 15.00; 17.00 - **1000 lei**

"ECRAN CLUB" - ora 19.00 - **1000 lei**
"E pericoloso sporgersi". Comedie satirică de Nae Caranfil.

5-7 septembrie: **"În arșița soarelui"** Producție SUA, 1991. Cu: Anthony Hall și Michael Paré. **Cinema "Dacia"** (Telefon: 164740). - ora: 9,00 - **400 lei** - orele: 11.00; 13.00; 15.00; 17.00; 19.00 - **800 lei**

Viitori studenți la medicină, bucurați-vă

A apărut pe piață broșura cu răspunsurile la testele propuse pentru examenul de admitere la UMF Iași, sesiunea septembrie 1995

Broșura poate fi cumpărată de la difuzorii de presă din Iași, precum și de la punctul de preluare a anunțurilor de mică publicitate al cotidianului MONITORUL, de la magazinul Materna

INTEGRAMA ZILEI

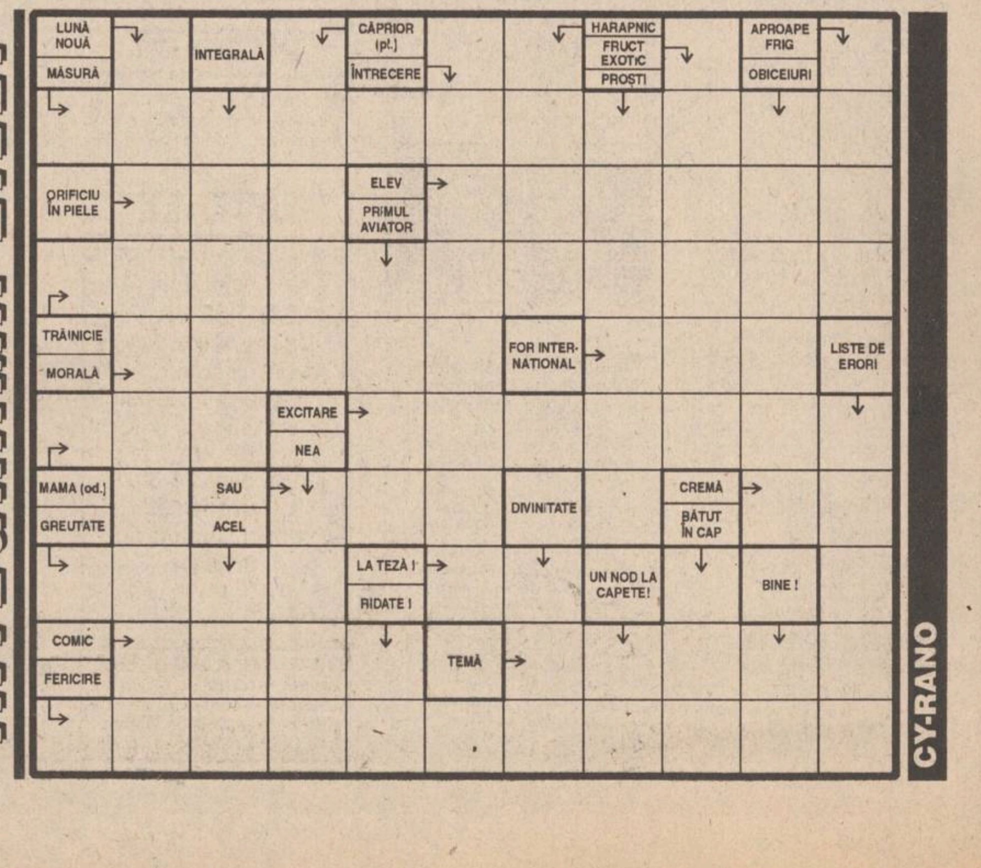

CY-RANO

CONCURS

MONITORUL anunță organizarea unui concurs de selecție pentru posturile de reporteri și redactori

Condiții : buna cunoaștere a limbii române ; vîrsta maximă - 35 de ani

Puteți ridica formularele de înscriere de la secretariatul cotidianului MONITORUL (strada Smîrdan nr. 5), ***în fiecare zi (cu excepția zilelor de sîmbătă și duminică), între orele 9 - 17.***

Ultima zi a înscrierilor - 15 septembrie 1995.

Concursul va fi susținut în zilele de ***sîmbătă, 16 septembrie, și duminică, 17 septembrie.***

Cei selecționați vor urma, timp de trei luni, cursurile teoretice și practice ale școlii de presă a cotidianului MONITORUL.

Alte informații puteți obține telefonînd la 271.333, secretariatul cotidianului.

Fotbal, preliminariile C.E.

Polonia - România 0-0

Aseară, s-a disputat în orașul polonez Zabrze meciul dintre reprezentativele de fotbal ale Poloniei și României, contînd pentru preliminariile C.E. de fotbal, grupa I. Prestînd un joc mai puțin spectaculos, dar pragmatic și inteligent, echipa României a reușit un rezultat de egalitate, 0-0, care ne asigură, practic, calificarea pentru turneul final din Anglia. În pagina 1B, citiți relatarea din Zabrze a colaboratorului nostru, Mircea Ungureanu. În aceeași grupă: Franța - Azebaidjan 10-0(3-0)!!?. Slovacia - Israel 1-0 (0-0).

Clasamentul grupei I:

1. România	8	5	3	0	15-6	18
2. Polonia	8	3	3	2	13-8	12
3. Franța	8	3	5	0	17-1	14
4. Slovacia	8	3	2	3	10-15	11
5. Israel	8	2	3	3	11-11	9
6. Azerbaidjan	8	0	0	8	2-27	0

Alte rezultate:

Grupa a II-a: Belgia - Danemarca 1-3 (1-2)!!; Spania - Cipru 6-0 (1-0); Macedonia - Armenia 1-2 (1-0)!.

Grupa a III-a: Suedia - Elveția 0-0; Turcia - Ungaria 2-0 (2-0). Suedia este eliminată!

Grupa a IV-a: Italia - Slovenia 1-0 (1-0); Lituania - Ucraina 1-3 (1-0)!.

Grupa a V-a: Cehia - Norvegia 2-0 (1-0); Olanda - Belarus 1-0 (0-0); Luxemburg - Malta 1-0 (1-0).

Grupa a VI-a: Austria - Irlanda 3-1 (1-0); Letonia - Liechtenstein 1-0 (0-0);

Grupa a VII-a: Germania - Georgia 4-1 (1-1); Albania - Bulgaria 1-1 (1-1); Țara Galilor - Moldova 1-0 (0-0).

Grupa a VIII-a: Scoția - Finlanda 1-0 (1-0); I. Feroe - Rusia 2-5 (1-1); San Marino - Grecia 0-4.

JOI
7 septembrie 1995
An V, Nr. 212
(1274)

12 PAGINI
400 LEI

pentru Republica Moldova
30 bani

Monitorul
cotidian de informații

SECȚIUNEA A
ȘTIRI, OPINII, COMENTARII

Director onorific: AUREL LEON

Redactor șef: DAN RADU

Înainte de a anunța Poliția, Salvarea sau Pompierii, sunați la MONITORUL! 271.271

O stupizenie comunistă, în vigoare

Executarea pedepsei penale la locul de muncă va rămîne valabilă

Camera Deputaților a început, marți, dezbaterea proiectului Legii de modificare a Codului Penal și a Codului de Procedură Penală. Proiectul a fost adoptat de Senat în sesiunea de primăvară din 1994 și respins de Camera Deputaților, în toamna aceluiași an. Articolul 86, referitor la executarea pedepselor, pentru anumite infracțiuni, la locul de muncă, a generat dezbateri îndelungate, ca urmare a solicitării deputatului ***Gavril Dejeu*** (PNȚCD) privind eliminarea acestei forme de executare a pedepsei. Dejeu și-a motivat cererea prin faptul că pedeapsa la locul de muncă reprezintă o modalitate de sustragere a infractorului de la pedeapsa în penitenciar. Propunerea a fost susținută și de către ***Viorel Munteanu*** (PDSR), care a afirmat că, în condițiile economiei libere, este imposibil de urmărit în ce măsură condamnatul respectă regulile de executare a pedepsei la locul de muncă. ***Tokay György*** (UDMR) a atras atenția că menținerea pedepsei la locul de muncă poate influența negativ și relațiile economice internaționale ale României. Juriștii ***Răsvan Dobrescu*** (PNȚCD) și ***George Stancov*** (PD) au susținut menținerea pedepsirii la locul de muncă, motivînd că, în condițiile supraaglomerării penitenciarelor, este imposibil să se renunțe, deocamdată, la această metodă. Stancov a mai atras atenția că desființarea acestui mod de executare a pedepsei va atrage după sine modificări de fond și asupra Codului de Procedură Penală, care nu se vor putea realiza într-o simplă dezbatere parlamentară, ci vor necesita un mare volum de muncă și la nivelul Ministerului Justiției. Deputatul PD a admis că se poate discuta desființarea acestui mod de executare a pedepsei, dar în cadrul unei inițiative legislative separate. Președintele de ședință, ***Ioan Gavra*** (PUNR), a cerut Comisiei juridice ca, pe timpul pauzei, să formuleze un punct de vedere asupra propunerii de eliminare a textului, formulată de Gavril Dejeu. Însă comisia nu s-a întrunit pe timpul pauzei, membrii acesteia pledînd, la reluarea lucrărilor, în nume propriu, împotriva eliminării. Amendamentul de eliminare a fost respins apoi de către plenul Camerei Deputaților. Dezbaterile asupra Codului Penal continuă.

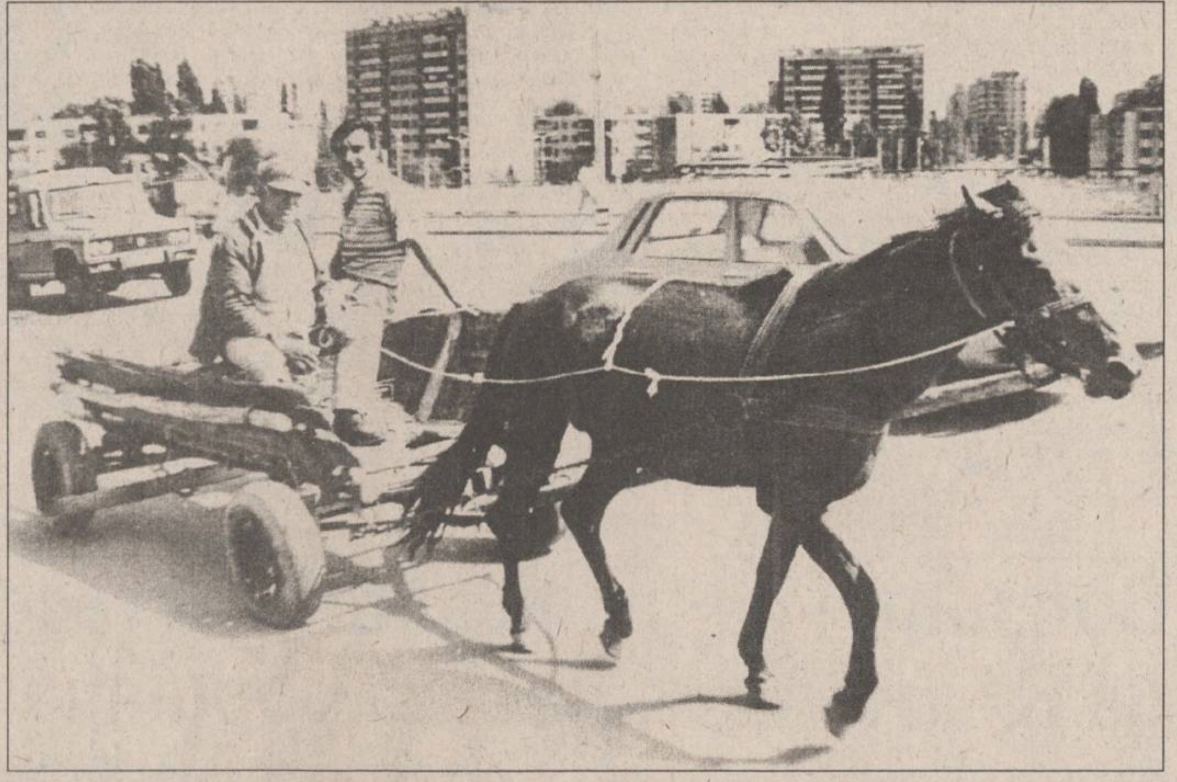

Veniți în număr mare la oraș, în perioada de construcție a industriei socialiste, mii de ieșeni au căpătat un statut intermediar între țăran și orășean. Acum ei se regăsesc în fruntea listelor de disponibilizare din întreprinderi și au în față o singură soluție

Reîntoarcerea la sate

În anul 1972, tinerii căsătoriți Ion și Maria Goban și-au părăsit satul natal - Răducăneni, atrași de mirajul industriei ieșene. El s-a angajat muncitor la "Metalurgica", ea - țesătoare la "Filatura". Au primit un apartament de la stat (pe care în 1990 l-au cumpărat) și au avut împreună patru copii. În 1991, ambii soți au devenit șomeri, apoi au rămas fără nici o sursă de venit, fiind nevoiți să lucreze cu ziua pe la diverse firme particulare.

În urmă cu două luni, familia Goban și-a vîndut apartamentul cu trei camere pentru suma de 11 milioane lei. S-au întors în Răducăneni, deoarece în oraș nu mai aveau cum să supraviețuiască. Acesta nu este un caz singular. Mii de ieșeni se află în această situație. Veniți în ritm de "hei-rup" la oraș pentru a construi industria socialistă, această masă de oameni este, practic, alungată înapoi, la "brazdă". Ei nu sînt nici țărani, dar nici orășeni. Ei trăiesc drama dezrădăcinaților. (Nicolae MANOLIU)

Un material pe larg despre acest fenomen puteți citi în pagina 3 A.

NOUTĂȚILE ZILEI

Un ofițer anti-KGB a devenit adjunctul lui Măgureanu

Comisia SRI a avizat favorabil candidatura generalului ***Mihai Lupu*** pentru funcția de prim adjunct al directorului SRI. Acesta îl va înlocui pe ***Victor Marcu***, care a demisionat din funcție în cursul lunii august din "motive personale", conform explicațiilor oficiale. Mihai Lupu a fost considerat, încă de atunci, favoritul în competiția declanșată pentru ocuparea acestui post. Lupu a lucrat în Divizia anti-KGB, din fosta Securitate. El urmează să fie instalat oficial în post în cursul acestei săptămîni

Un exemplu de cum își alege România ambasadorii

La solicitarea secretarului de stat ***Marcel Dinu***, PUNR a înaintat MAE o listă cu propuneri pentru posturi de ambasadori. Un membru marcant al Biroului permanent PUNR a declarat agenției MEDIAFAX că au fost nominalizați ***Gheorghe Secară, Dumitru Pustoi*** și ***Mircea Mancia***, toți senatori. Nu se cunosc capitalele în care aceștia ar trebuie numiți, ***Gheorghe Secară*** optînd însă pentru Ottawa (Canada), unde senatorul are o fiică.

Familia princiară japoneză va vizita România

Prințul Hitachi și prințesa Hanako din Japonia urmează să efectueze, în perioada 23-27 septembrie a.c., o vizită oficială în România, la invitația președintelui ***Ion Iliescu***. Cei doi oaspeți se vor întîlni cu președintele Iliescu, cu ministrul român de Externe, ***Teodor Meleșcanu***, precum și cu alte persoane din conducerea Parlamentului și guvernului român, a anunțat, miecuri, purtătorul de cuvînt al MAE, ***Mircea Geoană***.

Pedepse grele pentru difuzarea de știri false

Deputații au hotărît miercuri, la dezbaterea privind modificarea Codului Penal, să atenueze pedeapsa pentru ziariștii care se fac vinovați de difuzarea de știri false. Astfel, articolul 168 a fost adoptat în următoarea formulă: ***"Comunicarea sau răspîndirea, cu rea credință, prin orice mijloace, de știri, date sau informații false ori documente falsificate, dacă fapta este de natură să aducă atingere siguranței statului ori relațiilor internaționale ale României, se pedepsește cu închisoare de la 1 la 5 ani."***

Rușii devin tot mai nervoși

Deputații ruși din Duma de Stat și-au întrerupt vacanța de vară pentru a convoca sîmbătă o sesiune parlamentară, în care vor cere președintelui ***Boris Elțîn*** un răspuns mai dur față de raidurile aeriene ale NATO în Bosnia, a declarat miercuri ***Ivan Rîbkin***, președintele Camerei inferioare a Parlamentului. Deputații vor cere, totodată, liderului rus convocarea în sesiune extraordinară a Consiliului de Securitate al Federației Ruse, pentru a discuta criza din Balcani, și promulgarea a două texte de lege, aprobate de Parlament, vizînd ridicarea unilaterală a embargoului ONU impus Serbiei și instituirea unor sancțiuni împotriva Croației

Albania nu mai face față valului de bancnote false

Albania va încerca să lupte împotriva falsificatorilor de bani emițînd noi bancnote și monede în prima parte a anului viitor. Începînd din ianuarie și februarie 1996, vor fi emise cinci tipuri de bancnote și cinci de monede, care vor înlocui cele 13 denominări existente în prezent. Se va acorda o atenție specială elementelor de protecție împotriva falsificării, din cauza creșterii numărului de bancnote false de 200, 500 și 1.000 leka, aflate în prezent în circulație. Noile bancnote vor avea denominări de 100, 200, 500 și 1.000 leka și, pentru prima dată, 5.000 leka. De asemenea, vor fi introduse cinci monede de 1, 5, 10, 20 și 50 leka, iar într-o a doua fază, monede de 100 leka.

Politica României față de fosta Iugoslavie coincide cu cea a Rusiei

Autoritățile române fragmentează sistematic eforturile UE și NATO din fosta Iugoslavie și nici nu se poate pune problema unei identități între politica Uniunii Europene și NATO și cea a României în problema fostei Iugoslavii, a declarat, miercuri, ***Valentin Stan***, cercetător în cadrul Centrului de Studii Internaționale. În aceste condiții, perspectiva integrării României în structurile euro-atlantice devine dacă nu nerealistă, foarte îndepărtată, a opinat Stan. Valentin Stan a subliniat poziția ambiguă a Bucureștiului, care, deși are ca prioritate a politicii sale externe integrarea în structurile euro-atlantice, face în mod repetat declarații care vin în contradicție cu eforturile UE pentru rezolvarea crizei iugoslave. El s-a întrebat cum ar putea statele membre UE sau NATO să primească alături de ele o țară care se situează clar, potrivit unor declarații făcute la cel mai înalt nivel, pe axa Moscova-Belgrad. Valentin Stan a pus accent mai ales pe cererea repetată a Bucureștiului de ridicare a sancțiunilor impuse Serbiei și Muntenegrului, problemă în care poziția românească este divergentă față de cea a UE. El a precizat și că doctrina militară a României este în contradicție totală cu doctrina NATO, fiind apropiată de cea a Rusiei.

(În pagina 4A puteți citi o amplă analiză despre pretenția României de a-și asuma rolul de mediator al conflictului din fosta Iugoslavie)

Statul - hoțul pe care nu-l poate prinde nimeni

Guvernul lovește pe la spate firmele privatizate prin metoda MEBO

Conform rezultatelor unui recent control executat de inspectorii financiari ai Direcției Generale a Finanțelor Publice și Controlului Financiar de Stat (DGFPCFS) Iași, societatea comercială UNIREA S.A. producătoare de ulei este obligată să vireze bugetului de stat peste 1,1 miliarde lei. Această sumă reprezintă impozitul pe profit aferent derulării activității firmei în perioada septembrie 1994 - mai 1995 - 577 de milioane lei, majorări de întîrziere pentru neplata la timp a acestuia - 193 de milioane lei și o majorare suplimentară, în baza prevederilor Legii 87/1994 pentru combaterea evaziunii fiscale - 341 de milioane lei. La baza rezultatelor acestui control, care atrage la bugetul de stat peste 1,1 miliarde lei se află interpretarea ambiguă a textului Legii 77/1994, care stabilește modalitățile de privatizare prin metoda MEBO, privatizare la care pot participa numai salariații unei firme, împreună cu membrii conducerii. Concret, prevederile legale stabilesc că, impozitul pe profit plătit de firmele care se privatizează prin metoda MEBO se reduce la jumătate, pentru toată perioada de timp în care salariații au de rambursat către Fondul Proprietății de Stat creditul acordat de acesta pentru plata acțiunilor preluate de la F.P.S. Recent, Ministerul de Finanțe a dat o altă interpretare acestui text de lege, care stabilește că impozitul pe profit este plătit la jumătate din valoarea sa doar pentru cota de 70 la sută din capitalul social preluat de la Fondul Proprietății de Stat. În aceste condiții, societatea comercială UNIREA S.A. se vede pusă în fața executării obligației de plată de peste un miliard de lei către bugetul de stat.

Conform afirmațiilor făcute de unii dintre controlorii financiari ai DGFPCFS Iași este foarte posibil ca situația de la S.C. UNIREA S.A. să se înregistreze la toate firmele din Iași care s-au privatizat prin metoda MEBO. **(Alin TOCAN)**

CNA este vizibil deranjat de emisiunile de televiziune ale BBC

Aseară, în cadrul emisiunii *Actualități*, TVR a transmis un comunicat al Consiliului National al Audiovizualului adresat conducerii Televiziunii prin care solicita oprirea difuzării în continuare a emisiunii ''Săptămîna la zi'' realizată de postul public britanic BBC, emisiune difuzată sîmbătă, 2 septembrie pe programul 1, în cadrul emisiunii ***''Mapamond''. ''Potrivit uzanțelor internaționale în domeniu, uzanțe de care și Marea Britanie și România țin seama, nici un post public nu transmite un jurnal de actualități sau buletin informativ realizat integral de un post public străin în limba țării receptoare''***, se arată în comunicatul CNA. Contactată aseară de cotidianul ***''Monitorul''***, conducerea redacției în limba română a BBC a refuzat deocamdată să comenteze această scrisoare a CNA, așteptînd să primească lămuriri directe de la CNA în cursul zilei de astăzi.

SAFI SA

SOCIETATEA DE ASISTENȚĂ FINANCIARĂ ȘI INVESTIȚII
FINANCIAL SERVICE AND INVESTMENT COMPANY

Sunați acum la telefon 117596

• FONDUL MUTUAL AL OAMENILOR DE AFACERI

Datele la zi valabile începînd de **LUNI, 4 septembrie 1995.**

Număr C.I. în circulație:

tip A: 175.881 tip B: 289.132 tip C: 2.100.482

Activul net: 269.968,7 milioane lei

Creșterea valorii C.I.
- fată de 1.01.1995 **78,0%**
- față de săptămîna anterioară **1,24%**
- în ultima lună **6%**
- anuală (estimări) **110%**

Valoarea la zi a certificatelor de Investitor (C.I.):

tip A: 528.600 lei - la răscumpărare
tip B: 132.150 lei - la răscumpărare
tip C: 66.075 lei - la vînzare

• FONDUL PRIVAT DE ACUMULARE ȘI PENSII

deschis atît persoanelor în activitate, cît și pensionarilor

Casa Modei (mezanin) Telefon 117596

Zilnic, între orele 9,00-18,00 (sîmbătă, duminică închis)

Biroul SAFI Iași practică comision diferențiat

Începînd cu data de 26.06.1995, în scopul creșterii operativității în relațiile cu clienții, s-a modificat sistemul răscumpărării Certificatelor de Investitor, astfel:

1. Cererile de retragere se primesc **numai în zilele de luni** ale fiecărei săptămîni, între orele 9^{00}-16^{00}.
2. Sumele cuvenite investitorilor, aferente cererilor de retragere primite se plătesc în ziua de **vineri a aceleiași săptămîni**, de la casieria Băncii Dacia Felix.

MONITORUL DE IAȘI

La Judecătoria Iași

Șeful F.P.S. Iași este acuzat de calomnie

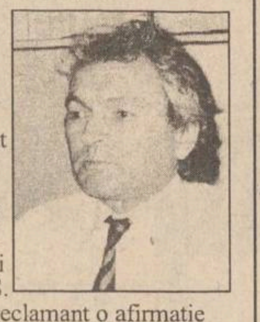

Constantin Mandrea, fost contabil șef al societății comerciale PECO S.A., actualmente pensionar, l-a chemat în judecată pe directorul filialei Iași a Fondului Proprietății de Stat, Toader Berlea (**foto**). Șefului filialei ieșene a F.P.S. i se impută de către reclamant o afirmație "calomnioasă" făcută la postul de televiziune Europa Nova. Potrivit plîngerii înaintate Judecătoriei Iași de Constantin Mandrea, Toader Berlea a afirmat, în cadrul emisiunii "Infonova" din data de 6 iunie a.c., că fostul angajat al PECO Iași a instigat salariații de la această societate la grevă. Primul termen al procesului va avea loc astăzi la Judecătoria Iași. Avocatul Eugeniu Safta-Romano, apărătorul lui Toader Berlea, ne-a declarat ieri, că afirmația în cauză nu constituie infracțiune. Menționăm că reclamantul Constantin Mandrea solicită daune morale în sumă de un milion de lei, precum și achitarea cheltuielilor de judecată. (**Mihaela BREZEANU**)

În atenția agentilor economici

Se vor înmulți controalele financiare

Ieri, Dan Gâlea, prefectul județului Iași, a convocat conducerea Direcției de Finanțe Publice Iași, a Inspectoratului Județean de Poliție Iași, a Direcției Vămilor Iași, pentru a hotărî ce măsuri trebuie luate în legătură cu combaterea evaziunilor fiscale și criminalității economice. Prefectul județului Iași a prezentat dispozițiile date de prim ministrul Nicolae Văcăroiu și de ministrul de Finanțe, Florin Georgescu, privind aceste aspecte ale vieții economice și faptul că în ultimul timp se constată o creștere a datoriilor pe care le au agenții economici către bugetul de stat, fapt care a condus la micșorarea acestuia. Pentru a aduna cît mai mulți bani la buget, în următoarea perioadă se vor intensifica acțiunile de verificare financiară a agenților economici. Creșterea bugetului statului va avea loc și prin valorificarea promptă a mărfurilor confiscate de organele de control legale. Conform informațiilor primite de la Biroul de presă al Prefecturii Iași, în cadrul ședinței de ieri s-a pus problema înființării unui spațiu adecvat în care să se depună și să se vîndă mărfurile confiscate, deoarece la Iași, în momentul de față, nu există așa ceva. (**M.G.**)

Un reprezentant al Ambasadei SUA:

"Țara dumneavoastră nu a mers prea departe cu reformele economice"

Ieri, Mihai Carp (**foto**), analist politic al Ambasadei SUA la București, a efectuat o vizită în municipiul Iași. Scopul deplasării la Iași a fost să se informeze în legătură cu viața politică și socială din această parte a țării. În cadrul unei scurte conferințe de presă, Mihai Carp a declarat că reprezentanții Guvernului american în România (membri ai Ambasadei SUA) au în vedere atragerea către țara noastră de posibili investitori străini. "Dar, din păcate, în țara dumneavoastră nu s-a mers prea departe cu reformele economice și există, de asemenea, un cadru legislativ foarte slab în ceea ce privește facilitățile acordate investitorilor străini. Acești investitori se duc acolo unde există un cadru legislativ bun, unde au asigurarea că vor obține un profit. Mai bine spus, capitalul străin merge acolo unde se fac bani" - a declarat Mihai Carp. În ceea ce privește drepturile omului, analistul american, ca de altfel și Guvernul american, consideră că în ultima vreme s-au făcut progrese remarcabile, dar este loc și de mai bine. "Așteptăm în continuare ca această țară, în limitele existente, să-și continue drumul spre o integrare rapidă în structurile europene" - a mai declarat Mihai Carp. (**Mihai GIUBERNEA**)

În comuna Scînteia, o mamă în vîrstă de 44 de ani trăiește o dramă inimaginabilă

"Amîndoi sînt nebuni, dar sînt copiii mei și am să-i îngrijesc pînă la moarte"

Maria Harbuz (44 de ani), din comuna Scînteia, Iași, și-a spus toată viața: "Ei, lasă, poate mai tîrziu va fi mai bine". Dar n-a fost mai bine. Iar acum nu mai este nimic. Nimic să semene a speranță. Lanțurile Mariei Harbuz se numesc Nicușor (17 ani) și Marius (21 ani). Doi copii autiști, un caz rar întîlnit de specialiștii ieșeni, mai ales că femeia mai are trei copii perfect normali. Cei doi băieți au mintea unui copil de doi-trei ani. Coeficientul lor de inteligență este de 28 (Q.I. normal - în jur de 100). Autismul, această boală psihică extrem de gravă care a distrus viața celor doi copii, a purtat-o pe Maria Harbuz de la tragedie la eroism.

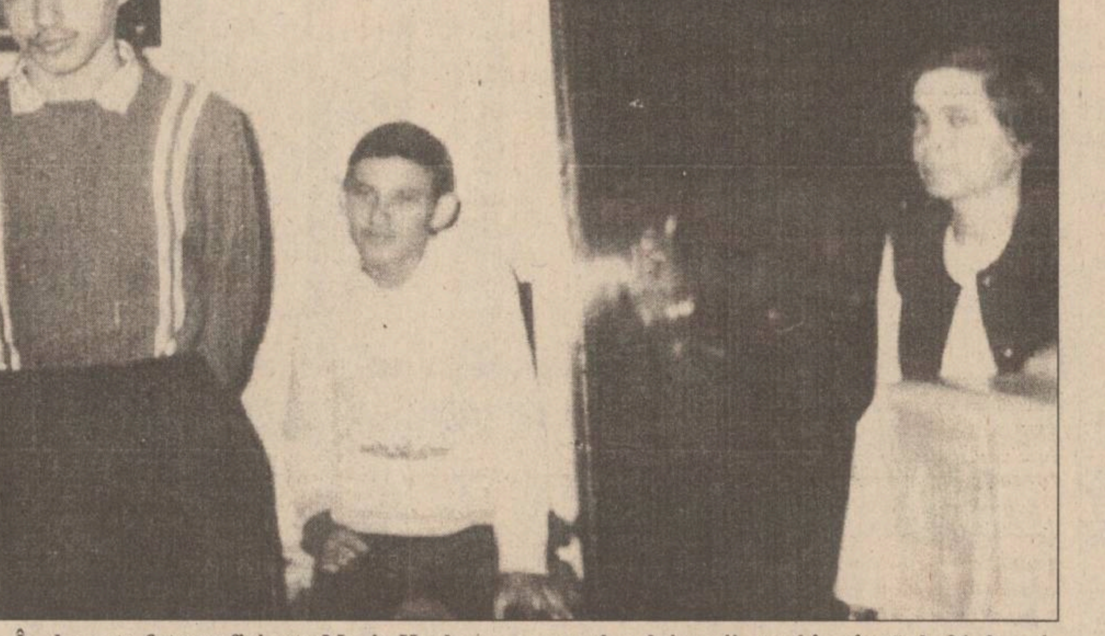

În dreapta fotografiei este Maria Harbuz, mama celor doi copii, unul în vîrstă de 21 de ani, iar celălat în vîrstă de 17 ani. Cei doi sînt afectați de autism - o maladie care îi face ori foarte violenți, ori îi împinge la autodistrugere. Mama celor doi nu poate să facă nimic altceva decît să-i îngrijească. "Mă tem că într-o zi, într-un acces de nebunie, băiatul cel mai mare mă poate omorî", ne-a declarat ea. Cu toate acestea, consideră că este de datoria ei să îi îngrijească

■ *"A căzut la pat și s-a stins rapid"*

Familia Harbuz a trăit pînă în 1993 într-o casă din cartierul Tătărași. În acel an au vîndut-o pe un preț bun. Cu banii obținuți, după ce au cumpărat locuința din Scînteia, intenționau să-l ajute pe băiatul cel mare (cei doi copii autiști mai au doi frați și o soră, mai mari) să se privatizeze. Dar toate planurile de viitor s-au dus de rîpă. În aprilie 1993, Ioan și Maria Harbuz, împreună cu cei doi copii bolnavi, s-au mutat în Scînteia. Ioan Harbuz, zidar de meserie, a început să lucreze la casă, pe atunci o maghernită dărăpănată. Moartea a lovit fulgerător. În noiembrie, Ioan Harbuz a decedat. Cancer pulmonar. "***Nici n-am știut ce boală are. A căzut la pat, la începutul toamnei, și s-a stins rapid. Ne-a prins iarna fără lemne de foc, cu casa neterminată și bani ioc***", povestește Maria Harbuz.

Cei doi băieți mai mari, căsătoriți, locuiesc în Iași. Fata lucra inițial la un bar, în București. Acum e plecată în Cipru, de unde n-a mai dat nici un semn de viață de șapte luni. Femeia a rămas cu jalea în suflet și cu cei doi copii autiști: "***Am aterizat în Scînteia din întîmplare - aici am găsit o casă mai ieftină. Sînt complet străină; în doi ani n-am reușit să cunosc mai bine decît doi vecini. De fapt, abia ies din casă. Mă duc pînă la pîine și atît - magazinul e situat la o distanță de cinci minute. Dacă știam de boala bărbatului meu, nu plecam din Iași. Aici mă simt dezrădăcinată***"- spune Maria Harbuz. La început, erau priviți cu oarecare curiozitate de oamenii satului. Femeia n-a dat importanță, băieții îi dădeau suficientă bătaie de cap.

■ *"Poate că într-o zi, o să mă omoare"*

Marius, cel de 21 de ani, nu reușește să vorbească inteligibil. Înțelege ceea ce i se spune, dar răspunde anapoda. "***Cît e ziua de lungă stă. Nu suportă oameni în jur, nu-i plac vorbele. La zgomot mult, se enervează. Atunci e rău. Sare la bătaie, izbește și trîntește totul în cale. E foarte încăpățînat. Dacă vrea să-și bage degetele în priză și-i interzic, iar se enervează. Se duce la priză încă o dată și încă o dată. Dacă nu-l enervez, zace la pat în nemișcare sau zgîrie cu unghia cîte o carte. Doar de un an e așa violent. Poate că într-o zi, o să mă omoare***" - spune, cu un calm nefiresc, Maria Harbuz.

Nicușor e mai cooperant. Poți vorbi cu el, așa cum ai vorbi cu un copil mic. Din partea lui însă, mama simte o urmă de afecțiune. Neastîmpărat din fire, atunci cînd o vede supărată nu se mai dezlipește de lîngă ea. El nu poate fi lăsat singur în casă. Distruge sau se distruge. "***De multe ori l-am găsit trăgîndu-și pumni în cap sau smulgîndu-și părul***".

■ *Copiii o sleiesc de puteri*

Supravegherea celor doi copii o sleiește de puteri. E un calvar care nu se mai sfîrșește. Cu toate acestea, Maria Harbuz nu vrea în ruptul capului să audă de internarea lor într-o instituție a statului, acțiune care i-ar da libertatea să-și refacă viața. Mai mult decît atît, pînă cînd i-a murit soțul, cei doi băieți n-au fost în evidența Inspectoratului de Stat Teritorial pentru Handicapați.

"***Ion zicea că parcă am cere de pomană și n-a vrut deloc să luăm bani pentru ei. Acum, n-am avut încotro. Pensia de însoțitor, 85.000 lei, și alocațiile duble sînt singurii noștri bani. N-avem pămînt și n-am serviciu. Dar eu nu-mi dau copiii de-acasă. Așa nebuni cum sînt, ei sînt copiii mei și-am să-i îngrijesc pînă la moarte***", mărturisește Maria Harbuz. Nu aceasta e viața pe care a visat-o. Ar fi vrut, la bătrînețe, să viziteze lumea. Cît au stat în Iași, nu s-a plimbat mai departe de șoseaua Ciric. Iar viața ei viitoare: "***Păi, ce pot să mai sper? Acesta e viitorul meu: să-i spăl pe băieți și să le dau de mîncare. E o cruce pe care trebuie s-o port. Practic, viața mea s-a închis la Scînteia". După cum povestește femeia, frații mai mari îi privesc cu înduioșare pe cei doi nefericiți. "Dar, după moartea mea, sînt sigură că nici unul nu s-ar milostivi să-i îngrijească. Oare ce se va alege de ei, așa necopți cum sînt? Ei nici nu știu dacă le e foame sau nu, dacă e vară sau iarnă sau cum se numesc. Pot ei face vreun serviciu?***", se întreabă Maria Harbuz. Cu siguranță nu.

■ *Această femeie merită o soartă mai bună*

"***E o poveste cum rar mi-a fost dat să aud. Și un singur copil autist e un blestem, doi însă e aproape mai mult decît poate suporta un om. Iar această femeie simplă, resemnată, care refuză să-și lase progeniturile în voia soartei, care-i îngrijește cu atîta devotament, o femeie care, douăzeci de ani a renunțat la niște drepturi, e o femeie care merita o soartă mai bună***", consideră dr. Constantin Barabolschi, medic psihiatru. (**Gynella PARFENIE**)

Consumul nejustificat de apă rece facturat de RAJAC exasperează populația orașului

■ *sînt tot mai numeroase cazurile în care fiecare persoană din bloc trebuie să plătească lunar aproximativ 10.000 lei numai pentru apa rece*

Atunci cînd nu există apometre instalate, consumul de apă rece pentru o persoană se calculează în regim paușal, la 7 mc de persoană. Tot mai des în ultima vreme au apărut nemulțumiri legate de faptul că, la blocuri care au apometre instalate în punctele termice, consumul de apă rece atinge cote de aproximativ ***20 mc de persoană***. Pentru majoritatea locatarilor acestor blocuri, aceste consumuri sînt nejustificate și nu au nici o acoperire.

Blocul A3, amplasat pe str. P. Ispirescu, Tătărași, are patru scări. La întreținere fiecare locatar a plătit pentru luna iulie suma de 12.212 lei, din care 8.145 lei contravaloarea apei reci. La prețul de 450 lei/mc, un calcul simplu arată că ***fiecare locatar consumă lunar 18 mc de apă rece.***

"***Nu înțeleg de unde iese un consum atît de mare. Înainte la același număr de persoane, plăteam de trei ori mai puțin. Acum avem aceiași oameni, dar consumul a crescut. Înțeleg că rețeaua de distribuție a apei s-a mai deteriorat, dar totuși diferența nu se justifică. Mai mult chiar, în bloc nu sînt conducte sparte și subsolul nu este inundat. Deci teoria cu pierderile nu are acoperire***", ne-a declarat Mihai Tronariu, administratorul asociației de locatari A3. De la P.T. 21 Tătărași am aflat că blocul A3 nu are apometru. Toma Surdu, dispecerul de serviciu, ne-a precizat: "***Cu un apometru contorizăm consumul la patru blocuri-turn. Valoarea pe care o citim noi o trimitem la sediu și de aici ajunge la asociațiile de locatari care își fac, fiecare în parte, calculul. Normal că se ține cont și de pierderile de pe traseu. Situația este puțin jenantă, dacă ținem cont că la un bloc alăturat, cu patru nivele, locatarii plătesc în regim paușal, doar 7 mc de apă rece de persoană***".

La blocul 774, din str. Dimineții, cartier Frumoasa II, bloc cu trei scări, situația este similară, fiecare locatar plătind pentru luna iulie 10.171 lei, deci aproximativ 20 mc apă rece. Prin factura de plată nr. 7247 din 4 august 1995, R.A.J.A.C. Iași a imputat cantitatea de 5651 mc unui număr de 291 de persoane.

"***Nu-mi explic de ce trebuie să plătesc așa de mult, subsolul blocului nu este inundat. Țevile sînt bune. În plus, toți locatarii blocului sînt oameni ai muncii, deci nu stau acasă toată ziua. Ca urmare, consumul nu se justifică. Ori a fost o citire incorectă a apometrului, ori plătim așa de mult dintr-un motiv care îmi scapă***", ne-a declarat Neculai Melinte, un locatar al blocului 774. Și în acest caz, apometrul se află în centrala termică. Mai mult chiar, celelalte blocuri din asociație au apometrele defecte. Ca urmare, locatarii acestor blocuri plătesc în regim paușal.

"***Zău că îmi vine să mă duc în centrală și să stric apometrul, doar ca să plătesc și eu ca ceilalți, cu o treime mai puțin. Doar nu consum mai mult ca ei***", ne-a comunicat cu năduf o locatară a blocului.

În celălalt capăt al orașului, la blocul CL12 de pe strada Octav Băncilă, din Păcurari, starea de spirit este aceeași. Oamenii se simt nedreptățiți. La o întreținere de 12.980 lei de persoană, 9.195 lei revin consumului de apă rece. Deci 20 de metri cubi.

"***Luna trecută a fost o conductă spartă, în spatele blocului. Cred că de asta iese atît de mare consumul de apă rece. Cineva trebuie să suporte pierderile. În plus, avem program de furnizare a apei reci: între orele 10 și 16 apa este oprită***", ne-a precizat Eugenia D. Locatarii blocului ne-au asigurat că situația nu este nouă, un consum similar înregistrîndu-se și în lunile precedente.

Care ar fi însă explicația unor consumuri de apă rece atît de mari? Este greu de crezut că în cele trei cazuri se poate vorbi de o citire incorectă a apometrului. De la R.A.J.A.C., directorul general Mihai Casparovici ne-a declarat: "***Unele asociații au declarat un număr mai mic de membrii de asociație. Cînd se fac calculele, pe numărul real de locatari, aceștia plătesc mai puțin. Ca urmare, celelalte asociații vor plăti mai mult. În cazurile care ne-au fost semnalate am trimis să se verifice listele și am refăcut calculele din urmă. Înclin totuși să cred că în acest mod unele asociații de locatari își acoperă din cheltuieli. Nu neg nici faptul că rețeaua de distribuție este veche și ca urmare probabilitatea de apariție a unei defecțiuni este mică***".

Singura soluție, enunțată atît de locatarii blocurilor, cît și de directorul R.A.J.A.C. o constituie instalarea la fiecare bloc, eventual scară, a apometrelor. "***Și aici este o problemă. R.A.J.A.C. ne-a cerut un million de lei, plătiți înainte, pentru a instala apometrul, urmînd ca după aceea suma să fie amortizată din factura de consum. Problema e pînă strîngem milionul***", a mai adăugat Mihai Tronariu. (**Lucian LEONTE**)

În fața universităților ieșene

Sute de părinți au așteptat, în ploaie, să iasă candidații de la examen

În cursul zilei de ieri, 6 septembrie, candidații la admiterea în învățămîntul superior ieșean au susținut primul examen din cadrul concursului. Dacă la majoritatea universităților ieșene cei care însoțeau candidații stăteau aproape lipiți de zidurile clădirilor, la Universitatea de Medicină și Farmacie, pe o rază de 50 metri în jurul instituției, s-a făcut un cordon peste care nu aveau voie să treacă decît candidații, pentru a intra la examen. În afara echipajelor de poliție, care asigurau discret ordinea, cei care fac cu adevărat legea în astfel de situații sînt portarii. Aceștia au trebuit să atragă atenția, în nenumărate rînduri, sutelor de persoane (care nu erau nici candidați, nici profesori) că nu au voie să intre în universitate.

În jurul orei 12,00 a început ploaia, dar în ciuda faptului că s-a întețit odată cu scurgerea timpului, cei care așteptau nu s-au mișcat nici un pas; dimpotrivă, s-au adunat și mai mulți. Majoritatea nu aveau umbrele care să-i apere de ploaie.

Ieșirea candidaților din clădirile unde susținuseră examen s-a dovedit, în unele cazuri, foarte dificilă.

Părinții ocupaseră aproape în întregime ieșirile, în ciuda insistențelor portarilor de a lăsa un culoar de trecere.

Starea de spirit a părinților s-a dovedit a fi, în general, bună, aceștia afirmînd că "nu este o concurență așa mare ca în alți ani" la facultăți ca Științe Economice sau Medicină Generală. Destul de optimiști erau și părinții ai căror copii candidau la Drept. La această facultate ieșeană sînt numai 14 concurenți pe loc, în timp ce la București sînt 20 de concurenți pe loc.

Astăzi, 7 septembrie, are loc cel de-al doilea examen în cadrul concursului de admitere în învățămîntul superior ieșean. (**Simona ARADEI**)

Județul Iași s-a înfrățit cu comitatul Guilford din SUA

Ieri, în Sala Galbenă a Prefecturii Iași, Ion Amihăesei, președintele Consiliului Județean Iași și Sherry Marsh, secretarul Consiliului Comitatului Guilford, California de Nord, SUA, au semnat Convenția de înfrățire între județul Iași și comitatul Guilford, în prezența a numeroase oficialități din conducerea administrativă a Iașului și a unei mici delegații americane. Prin această convenție se dorește de către cei care au semnat-o, cooperarea și diversificarea cooperării economice, comerciale și social-culturale în condițiile legislației existente în cele două țări. Colaborarea dintre Iași și Guilford va avea loc prin cursuri și stagii de scurtă durată organizate cu specialiști în domeniile în care se dorește colaborarea atît la Iași cît și în SUA, precum și prin vizite reciproce și schimburi de experiență ale unor grupuri de specialiști în instituții de învățămînt de diverse grade, în unități spitalicești, în instituții financiare și în domeniul administrației locale. În timpul celor trei zile cît a stat la Iași delegația americană au avut loc și contacte cu agenți economici din Iași care ar putea deveni eventualii parteneri de afaceri ai unor firme americane. (**M.G.**)

DUVANĂ
EN GROS
• PULPE PUI (S.U.A.) SFERTURI (ÎNTREGI) INTERFOLIATE - 3750 lei/kg
• FICĂȚEI PUI - 4908 lei/kg
• ARIPI CURCĂ - 3485 lei/kg
• TELEMEA MIXTĂ - - 2775 lei/kg
• PEȘTE CONGELAT COD D/E (ALASKA) - 2652 lei/kg
NUMAI CUMPĂRÎND DE LA DUVANA PUTEȚI AVEA PROFIT
Bd. Ștefan cel Mare 8 A
Tel. 032/212965, 211369
Fax 212965
ZILNIC 8⁰⁰-19⁰⁰

E timpul să schimbați aerul!
AER CONDIȚIONAT
○ instalații de fereastră
○ splituri și instalații centrale de climatizare
○ sisteme de ventilație
○ instalații de umidificare sau dezumidificare a aerului
Service în garanție și postgaranție
INTERSAB TRADING
TEL/FAX: 032-146.422

Deschiderea noului an școlar se apropie!
Procurați-vă din timp
! uniforme școlare !
pentru fete și băieți din magazinele:
MODA (Podu Roș),
MATERNA
SUPER COPOU ale S.C. COMTEX
MODERN (Piața Unirii)
SPLENDID (Centrul Civic)
ÎNCĂLȚĂMINTE (Cuza Vodă)
La magazinul MATERNA găsiți de asemenea un bogat sortiment de
! caiete și rechizite școlare !
Vă așteptăm!

SC Comtex SA
Iași, str. Grigore Ureche nr. 3, bl. Gh. Sonțu
aduce la cunoștința cumpărătorilor că
începînd cu luna august 1995 a introdus în magazinele sale sistemul de vînzare
ÎN RATE
pentru
mărfurile textile: • confecții • țesături • tricotaje • încălțăminte
bunurile de folosință îndelungată: • televizoare • frigidere • mașini de spălat • mașini de cusut etc.
Condițiile pentru cumpărarea în rate a mărfurilor sînt următoarele: ■ dovadă de salariat ■ doi garanți ■ avans minim 30% din valoarea bunurilor ■ număr maxim de rate - 6 ■ dobînda lunară 5%.
Vînzarea mărfurilor cu plata în rate se face în magazinele: MATERNA, ROMARTA, MODA (Podu Roș), SUPER COPOU, SPLENDID (Centrul Civic) și MODERN (Piața Unirii).

E timpul să cumpărați o anvelopă adevărată!
Anvelopa ROADSTONE fabricată în Coreea de Sud, este cea mai potrivită pentru autoturismul dumneavoastră!
REZISTENTĂ, SIGURĂ, IEFTINĂ
Prețuri promoționale!
TIPO DIMENSIUNE: 145 SR 13, 175 TR 13, 165 TR 14, 175 TR 14, 185 TR 14
ROADSTONE TIRE
TIPO DIMENSIUNE: 185/70 TR 14, 195/70 TR 14
UNIC IMPORTATOR PENTRU ROMANIA
TOFAN GRUP S.A.
Sucursala Iași: Ghica Vodă 1B (demisol) tel. 032-114.782

MONITORUL DE IAȘI

Examene de admitere pentru directori

Constantin Cuza - un manager de nota 8,40; Mihai Teodorescu - 9

Ieri, la Primăria Iași, s-au desfășurat concursurile pentru posturile de manager la RATC Iași și RA "Citadin" Iași, regii aflate în subordinea acestei instituții publice. Cum era de așteptat, datorită faptului că pentru aceste concursuri nu a fost decît cîte o solicitare de participare, viitorul manager al RATC Iași va fi ***Constantin Cuza (foto stînga)***, actualul director general al acestei regii, iar viitorul manager al RA "Citadin" va fi ***Mihai Teodorescu (foto dreapta)***, de asemenea actualul director general al acestei din urmă regii. ***"Nu a fost concurență pentru aceste posturi de manager din cauză că eventualele persoane care ar fi vrut să se înscrie au considerat că membrii comisiei concursului nu sînt obiectivi, lucru total fals, sau au mai considerat că îți dă prea multă bătaie de cap conducerea unei regii autonome în actualele condiții. Constantin Cuza a primit nota 8,40 în urma concursului, iar Mihai Teodorescu a primit nota 9. Nu s-a dat nota 10, deoarece concurenții nu au tratat toate subiectele propuse de Primăria Iași"*** - ne-a declarat ***Constantin Simirad***, primarul municipiului Iași. **(Mihai GIUBERNEA)**

Cînd se încruntă patriarhii

Prea Fericitul Alexei și-a arătat răceala față de bisericile ortodoxe surori

La recenta conferință din insula Cipru a ierarhilor bisericilor ortodoxe, au fost prezenți toți patriarhii bisericilor ortodoxe din lume cu excepția ***P.F. Alexei al Moscovei*** și a ***P.F. Teoctist***, patriarhul României. Însă, în timp ce P.F. Teoctist a trimis în locul lui doi mitropoliți, conform procedurilor de protocol, din partea Bisericii Ortodoxe Ruse a fost prezent un singur mitropolit. Acest gest a fost interpretat de către cei prezenți drept un act de răceală din partea Moscovei. Amintim că întîlnirea din Cipru a avut drept scop pregătirea întrunirii din insula Podmos din perioada 22-26 septembrie a.c., eveniment prilejuit de împlinirea a 1900 de ani de cînd Sfîntul Ioan a scris Apocalipsa în insula respectivă. Prezența sau nu a patriarhului Alexei al Moscovei în insula Podmos va arăta care este nivelul tensiunilor între Patriarhia Moscovei și celelalte biserici ortodoxe. Probabil, peste cîteva zile, ***Înalt Prea Sfințitul Daniel***, Mitropolit al Moldovei și Bucovinei va prezenta presei un comunicat referitor la conferința din Cipru la care a participat împreună cu I.P.S. Antonie Plămădeală, Mitropolitul Transilvaniei. **(N.M.)**

Iată un loc de muncă

Nimeni nu vrea să fie jurist la I.S.J.

Pînă la ora actuală, inspectoratul Școlar Județean Iași nu a reușit să angajeze un jurist, deși în ultimii doi ani postul respectiv a fosrt scos de mai multe ori la concurs. Însă, la concursurile respective s-au prezentat numai persoane cu cunoștințe total insuficiente.

După cum ne-au precizat mai mulți inspectori școlari din cadrul I.S.J. Iași, nici un jurist bun nu se angajează la I.S.J. din cauza salariului mic. De asemeni, Inspectoratul nu are posibilitatea de a-și angaja avocați numai pentru unele cazuri. În acest context, asistența juridică insuficientă din cadrul I.S.J., determină pierderea, a numeroase proprietăți ale I.S.J., precum și nerevendicarea unor bunuri imobiliare care ar trebui să aparțină, de drept, acestei instituții și care sînt utilizate de către alte unități. **(N.M.)**

Veniți în număr mare la oraș, în perioada de construcție a industriei socialiste, mii de ieșeni au căpătat un statut intermediar între țăran și orășean. Acum ei se regăsesc în fruntea listelor de disponibilizare din întreprinderi și au în față o singură soluție

Întoarcerea la sate

Continuare din pagina 1A

■ *Un fenomen în curs de desfășurare*

Nu există cifre exacte care să ateste cîte persoane s-au mutat, în ultimul timp, de la oraș la sat.

Asemenea statistici nu s-au făcut nici la nivel național și nici pe plan local. ***"Aceasta deoarece fenomenul este în curs de desfășurare"***, ne-a precizat ***Corneliu Moroșanu***, șeful Serviciului de stare civilă din cadrul Consiliului Județean Iași. Nici la Comisia Județeană de Statistică (C.J.S.) nu s-a făcut o evaluare a fenomenului. Totuși, din datele puse la dispoziție de către conducerea C.J.S. rezultă că, la ora actuală, sînt angajați în industria județului Iași 80481 persoane, față de 108.125, cît erau în 1989. Numărul total de salariați din județ era, în 1989, de 231.307. În 1994, acest număr a scăzut la 200.299 salariați. Din analiza cifrelor prezentate rezultă clar că majoritatea disponibilizărilor s-a făcut în industrie. Aici, mai trebuie subliniat un aspect: cifra de 80.481 de persoane - care ar reprezenta, conform statisticilor, numărul angajaților din industria ieșeană - îi include și pe cei aflați în șomaj tehnic. Or, șomajul tehnic a devenit o metodă frecvent utilizată de către Consiliile de administrație ale unităților industriale pentru a nu trimite oamenii în șomaj.

În primul rînd, au de suferit cei din unitățile mari: personalul C.U.G. s-a redus de la 11.000 la 7.000, cel al "Terom" - de la 7.600 la 5.600; cel de la "Iașitex" de la 5.000 la 2.000 și lista ar putea continua (cifrele sînt aproximative).

Cei care migrează înapoi la țară sînt mai ales șomerii care au lucrat în mari unități din industrie, persoane trecute de tinerețe, care nu mai au nici o șansă de recalificare în alt domeniu, în oraș. Împreună cu ei pleacă și familiile lor.

Marele val al migrației dinspre sat spre oraș a fost în anii 1970-1976. De la casele din uluci, sute de mii de oameni s-au îndreptat spre caloriferele și apa caldă a orașelor. În Iași, au primit apartamente în așa-numitele "cartiere muncitorești": C.U.G., Dacia, Alexandru, iar ultimul val în Tomești, Dancu, Ciurea. Scăpați de sub morala tradițională a satului, de unde au plecat, lipsiți de pregătirea necesară integrării în mediul urban, ei au constituit o clasă socială aparte, o clasă marginală. ***"Nici orășeni, nici țărani, ci absolvenți de școli profesionale, angajați în masă în industrie"***, îi caracterizează Corneliu Moroșanu.

■ *Vin și din Iași, și din Brașov, și din Timișoara*

Specialiștii Comisiei județene de stare civilă au constatat că în satele județului nu se întorc numai șomeri din orașul Iași, ci și din alte orașe industriale din țară, în special din Brașov (sau "Iașovia", cum au poreclit numeroșii rezidenți ieșeni orașul de lîngă Tîmpa). Cei întorși la țară se împart în trei categorii. Primii, și cei mai numeroși, sînt cei care își vînd apartamentele din orașe și, cu banii obținuți, demarează mici afaceri. De obicei, crîșme. Despre muncile agricole, nici vorbă: în douăzeci de ani se uită și, în plus, după ani de muncă în fabrică, munca pămîntului pare o povară. O a doua categorie o reprezintă cei care au încercat să demareze o afacere în oraș, și-au amanetat apartamentele și au dat faliment. Săraci lipiți pămîntului, se întorc la rudele de la țară. O a treia categorie, și cea mai puțin numeroasă, după cum a constatat juristul Corneliu Moroșanu, o constituie cei care, cu banii obținuți din vînzarea apartamentelor și-au încropit o gospodărie și lucrează în agricultură.

■ *O problemă socială*

Reintegrarea celor întorși de la oraș în obștea satului poate dura ani de zile sau chiar zeci de ani. Pe de o parte, există și o anumită influență a celor veniți din oraș, asupra celor de la sate, în ceea ce privește modul de viață.

Pe de altă parte, în ultimii ani, în satele din Iași se poate constata o veritabilă revigorare a vieții religioase ortodoxe. În Arhiepiscopia Iașului se găsesc în construcție 65 de biserici parohiale, iar pentru alte 200 se execută lucrări de reparație, majoritatea cheltuielilor fiind suportate de enoriași, prin donații.

În acest context, se poate afirma că rolul cel mai important în reintegrarea foștilor orășeni în comunitățile locale aparține Bisericii Ortodoxe.

Fără a mai avea bunul simț tradițional al țăranului și fără a reuși să-și însușească bruma de civilizație caracteristică orășeanului român, dezrădăcinații reprezintă o gravă problemă socială. Aproape oricare dintre ei spune, cu orice ocazie, că "era mai bine înainte". Marginalizați atît de oraș, cît și de sat, este greu de crezut că acești oameni își vor regăsi cu ușurință identitatea. Ei nu știu cui aparțin și ce au de făcut.

Ca și majoritatea vecinilor, familia Goban și-a vîndut apartamentul și a plecat la țară. Ei și-au încropit o gospodărie și au început să lucreze pămîntul. Majoritatea foștilor vecini au deschis mici birturi ori au încercat afaceri care, în scurt timp, au dat faliment.

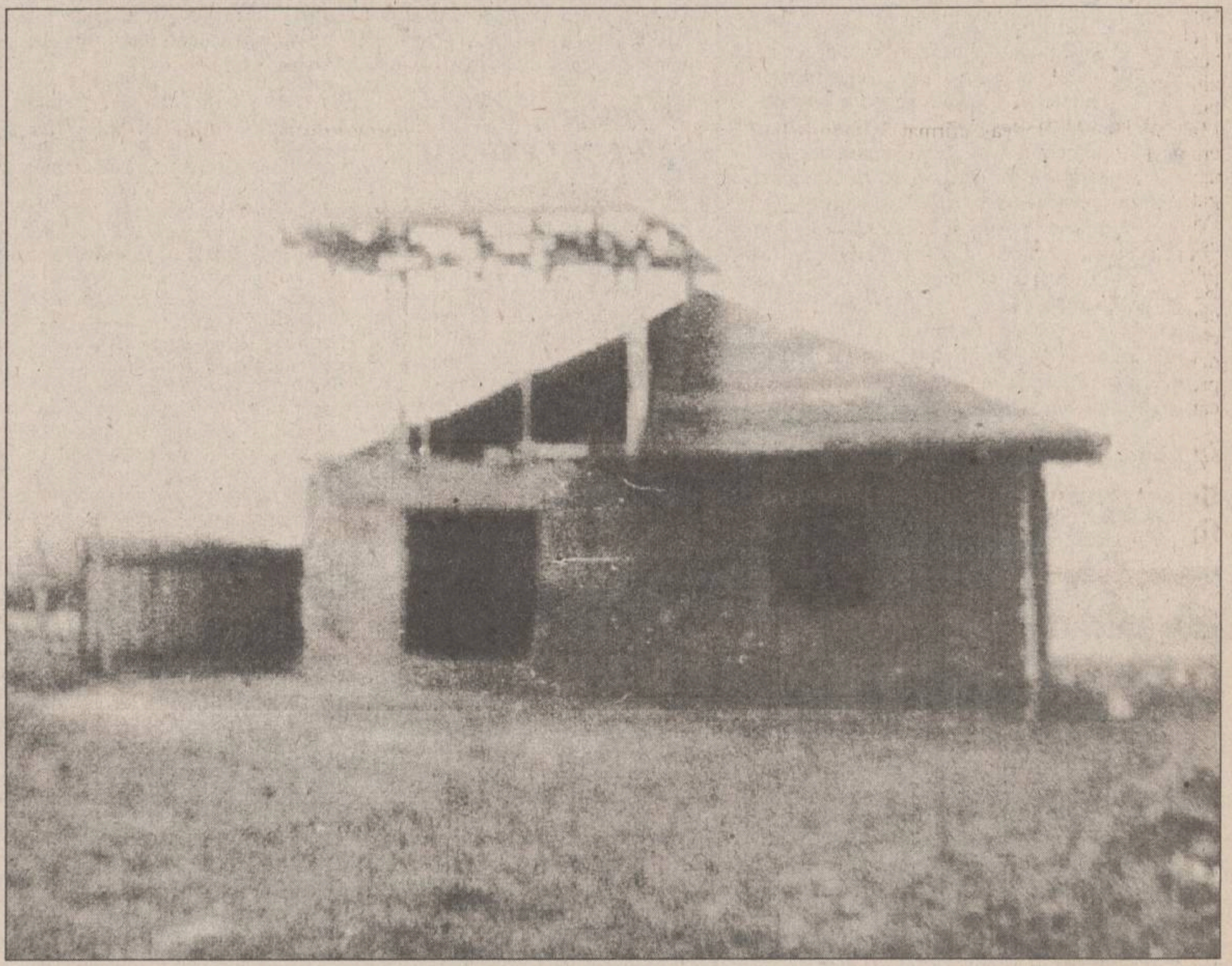

Mare parte dintre cei care se întorc de la oraș la sat își vînd apartamentele, iar din banii obținuți își construiesc case. Acomodarea cu noile condiții de trai este, de cele mai multe ori, dificilă

În Bosia s-au întors 450, în Miroslava - 220, în Lețcani - 200 etc

În comunele județului Iași, fenomenul întoarcerii celor care au părăsit satele pentru a lucra în industria marilor orașe are o amploare variabilă. În unele comune se întorc sute de dezrădăcinați, în altele numai cîteva zeci.

Astfel, în comuna Bosia, s-au întors, în ultimii cinci ani, peste 450 de persoane, după aprecierea primarului Stelian Gălban. "Peste 70% din localnicii care lucrau în industrie s-au întors înapoi, la țară", ne-a mai precizat primarul.

Au venit din Iași, din Constanța, din Brașov. În comună se construiesc peste 60 de noi case. Restul celor reîntorși s-au adăpostit pe la gospodăriile rudelor.

În Miroslava s-au întors peste 220, iar în Lețcani în jur de 200. Numai 35 dintre ei au început să-și construiască o casă.

În alte comune, numărul celor care se întorc este mai mic, însă, este demn de menționat că respectivele localități se află în imediata apropiere a orașului Iași, deci sînt localități cu un navetism puternic. În Aroneanu nu s-au întors decît vreo 50 de localnici, iar în Tomești vreo 30.

Pentru majoritatea comunelor, cifra celor reîntorși variază, de obicei, între 150 și 250 de persoane, sub limita inferioară găsindu-se, însă, destul de puține localități (de exemplu, în comuna Rediu s-au întors numai 120 dintre sătenii plecați).

O estimare aproximativă arată că la nivelul județului, între 10.000 și 15.000 de persoane a migrat înapoi la sat. Acest dramatic fenomen sociale este departe de a se fi sfîrșit.

În perioada examenelor de admitere

A crescut numărul de accidente auto

"Odată cu venirea candidaților pentru admiterea în învățămîntul superior, pe raza orașului s-au produs un număr mai mare de tamponări sau mici accidente, comparativ cu perioadele anterioare. La numărul cauzelor care au dus la producerea acestor evenimente - aglomerarea traficului, defecțiuni ale autovehiculelor etc. - s-a adugat și carosabilul umed datorat ploilor din ultimele zile", ne-a declarat șeful Serviciului Circulație al municipiului Iași, maior ***Vasile Afloroaie***. Astfel în data de 5 septembrie, ***Zetu Modesi***, în timp ce conducea autoturismul cu numărul de înmatriculare 1 IȘ -1827, a accidentat-o ușor pe ***Eugenia Moroșan***, 48 ani, din Iași, care cobora dintr-un tramvai oprit în stația CUG. Cîteva ore mai tîrziu, în jurul orei 18,00 în apropierea Podului de lemn (Splai Bahlui) autoizoterma 31 IȘ 4851 a lovit un pieton. Șoferul autovehiculului, ***Petru Ajităriței*** (47 ani) angajat la SC "Transcom" S.A. Iași a pierdut controlul volanului și a urcat cu mașina pe trotuar, accidentîndu-l pe ***Valentin Gherguț*** (66 ani) din Iași, pensionar. După ce l-a lovit pe pieton, mașina s-a oprit într-un copac, șoferul suferind de asaemenea leziuni ușoare. Cei doi au fost transportați cu Salvarea la Spitalul de Neurochirurgie, unde li s-au acordat primele îngrijiri. În aceeași zi, în jurul orei 21,00, autobuzul 144 IKARUS, aparținînd RATC, cu numărul de înmatriculare IȘ 01 AZY, în timp ce transporta călători dinspre zona Podul de Piatră spre Podu Roș, a executat un viraj dreapta și a acroșat autoturismul Dacia (IȘ 47 MAV) parcat regulamentar, proiectîndu-l într-un Volkswagen (IȘ 479-95/12) aflat de asemenea în parcare. Maior Vasile Afloarei ne-a precizat: ***"Dacă șoferul nu deține o asigurare în caz de accident va plăti avariile produse celor două autoturisme, cît și ale autobuzului."*** **(Anca ALEXANDRU)**

Ultimele arestări

Un hoț de buzunare va fi anchetat penal

■ *Ion Doroftei din Pipirig-Neamț este un recidivist cunoscut*

A fost arestat ***Ion Doroftei (36 ani)***, din Pipirig-Neamț, cunoscut recidivist, care pe data de 15 august, în timp ce se afla într-un tren staționat în gara Iași, i-a furat ***Anei Dodu*** o geantă cu bunuri și bani în valoare de 600.000 lei. Ion Doroftei urmează a fi cercetat de Parchetul de pe lîngă Tribunalul Iași, pentru infracțiunea de "furt calificat în dauna avutului privat". **(A. A.)**

Iubește-mă ...
GEROCOSSEN
PRODUSE COSMETICE
cu esențe naturale
REPREZENTANȚĂ IAȘI Telefon 032/119752

ALTER - EGO
Str. Cuza Vodă nr. 54
Tel./fax 032/212010, 032/212030
MATERIALE PENTRU AMENAJĂRI INTERIOARE IMPORT ITALIA
✔ ceramică și mortarurile aferente
✔ tapet lavabil și fototapet
✔ tavane false și elemente decorative din polistirol
✔ pereți despărțitori, precum și elemente pentru placări interioare și exterioare din gips
✔ var lavabil și coloranți
✔ vopsele și lacuri auto și pentru uz casnic (la cutie și în tuburi spray)
✔ pensule și rulouri
✔ camere de baie complete
✔ folii autocolante, diverse
✔ masticuri siliconice
✔ hîrtie abrazivă
ARTICOLE DE PAPETĂRIE ȘI PENTRU BIROU, ÎNTR-O GAMĂ DE 500 PRODUSE

mobilier elegant pentru locuințe elegante

MOLDOLUX CĂMIN
Bucium 25, 6600 Iași - ROMANIA
Program zilnic: 9.00-19.00
sîmbătă: 9.00-14.00
Tel.032-230412 Fax: 032-230413

EN GROS,
EN DETAIL CU PLATA INTEGRALĂ
SAU CU UN AVANS DE 200.000 LEI
ȘI 8 RATE LUNARE

TV COLOR
■ NEI
■ ROYAL
■ PLATINIUM
■ GOLDSTAR
■ GRUNDIG
■ THOMSON
■ MEGAVISION
• combine muzicale și radiocasetofoane
• aspiratoare GOLDSTAR cu saci de pînză
• cuptoare cu microunde GOLDSTAR
• case de bani
• electrocasnice
TEL./FAX: 21.31.30, 21.31.22
SC DIVAS IMPEX SRL
Str. G. Ureche nr. 3,
bl. W. Mărăcineanu-parter
(în spatele Tribunalului, deasupra magazinului TOP MODA)
Program: 9,oo - 17.oo,
sîmbătă 9.oo - 12.oo
OJT TRIBUNAL
Str. Grigore Ureche
Reprez. Electronica TOP MODA
DIVAS IMPEX
Bl. W. Mărăcineanu
Str. Sf. Lazăr (fosta 7 Noiembrie)
Cu adevărat cele mai mici prețuri din Iași !

A APĂRUT

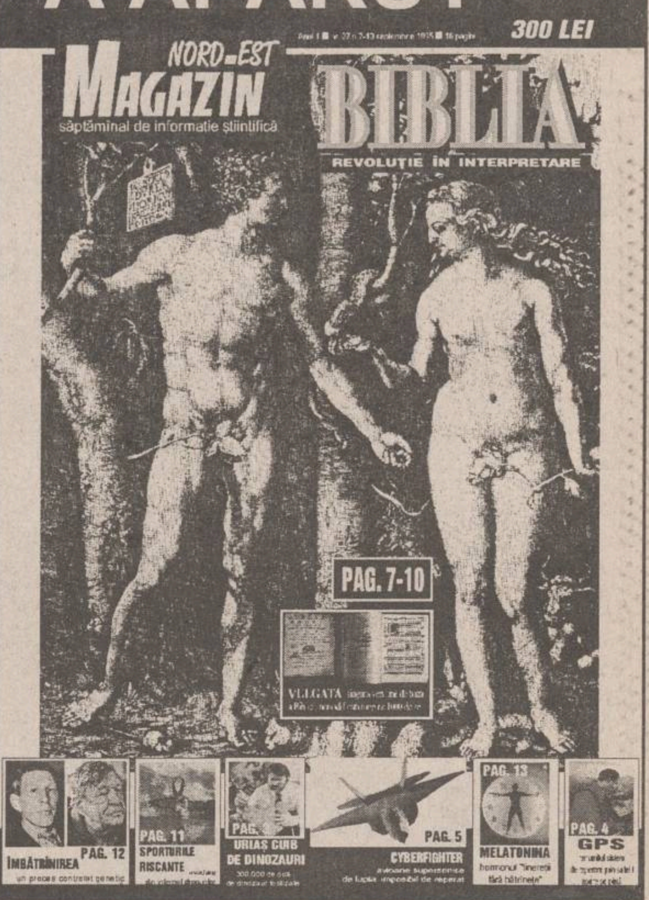

MONITORUL FINANCIAR

Datorii de milioane de mărci

Becker și Țiriac vor obține banii datorați de compania Puma printr-un contract de sponsorizare

Puma AG, producătorul german de articole sportive, a anunțat că Boris Becker și fostul său manager, Ion Țiriac, vor primi banii la care erau îndreptățiți în cadrul unui acord de sponsorizare, relatează REUTER. Puma a anunțat miercuri că Becker, care a renunțat în 1990 la contractul de sponsorizare, înainte de expirarea acestuia și Ion Țiriac, vor primi o sumă de bani nespecificată pentru acest contract, acum cînd a reușit să redevină profitabilă. Unele surse ale acestei industrii evaluează suma la 10 milioane de mărci (6,7 milioane dolari). Puma, care ducea lipsă de fonduri în momentul încheierii contractului, a ajuns la un acord cu Becker pentru furnizarea banilor în momentul revenirii la profitabilitate. "Vor obține banii de la noi, dar este greu de precizat la cît se vor ridica sumele respective", a declarat un purtător de cuvînt al firmei Puma. În 1994, Puma a realizat primul său profit de la listarea sa publică, în 1986, acesta ridicîndu-se la 30,1 milioane de mărci (20,4 milioane dolari) și a anunțat că se așteaptă la noi cîștiguri în 1996.

Ieri

Au fost semnate documentele de constituire a Companiei Române pentru Autostrăzi

La World Trade Center București au fost semnate, miercuri, documentele de constituire a societății mixte "Compania Română pentru Autostrăzi" SA, care va participa la licitațiile organizate de Guvernul României pentru construcția și exploatarea autostrăzilor din țară. Societatea mixtă are, în prezent, un capital social de 10 miliarde lei. Valoarea nominală a acțiunii este echivalentul în lei a 50 de dolari SUA. Acționarii societății sînt: Bancorex - 15%, Bouyques SA din Franța - 15%; Banca Columna - 5%, Banca Dacia Felix - 5%, Debarth Investment SA din Elveția - 5%, FPP IV Muntenia - 5%, FPP II Moldova - 5%, SM Holding Invest SA din Cluj, Romanian Trade Promotion SA, SC Petrol Export-Import SA, Societatea de Construcții și Căi de Comunicații București SA, Financiara SA București, Mister B & Co Prod Com Impex SRL etc. Răzvan Temeșan, președintele Bancorex și promotorul acestei societăți, a declarat că proiectul privind construcția de autostrăzi în România este unul dintre cele mai importante pentru economia românească. Jaques Gaudron, director general internațional al firmei Bonyques SA, numărul unu mondial în materie de construcții rutiere, a declarat că România se poate inspira din programul de construcții de autostrăzi, pe care Franța l-a demarat acum 20 de ani. Pentru demararea proiectului, Compania Română de Autostrăzi SA va beneficia de o finanțare internațională, garantată de acționarii societății, și nu de către statul român. Capitalul social al societății este prevăzut a se majora de la 10 miliarde lei (circa 5 milioane dolari) la aproape 200 milioane dolari, neexcluzîndu-se posibilitatea de a face și o ofertă publică pentru vînzarea acțiunilor și chiar cotarea la Bursa de Valori.

Cursul de referință al BNR valabil pentru 7.09.1995

1 USD = 2084 lei

1 DM = 1423 lei

Cursul de schimb al principalelor valute valabil pentru data de 6.09.1995

Casele de schimb valutar	Dolar SUA		Marca germană	
	C	V	C	V
Banca Agricolă (tel. 112627)	2050	2100	1425	1475
Banca Română pentru Dezvoltare (tel. 211340)	2055	2091	1397	1422
Banca Dacia Felix (tel. 145125)	2050	2095	1400	1475
Credit Bank (tel. 117591)	2070	2120	1415	1450
Banca Română de Comerț Exterior (tel. 211738)	2090	2150	1427,11	1468,08
Casa de schimb "Edmond" (tel. 115309)	2055	2125	1430	1495
Casa de schimb "Decisive" (tel. 112385)	2040	2080	1440	1480
Casa de schimb "Higeco" (tel. 112035)	2050	2110	1430	1475
Casa de schimb ACR (tel. 112345)	2065	2115	1430	1480
BANKCOOP (tel. 211236)	2040	2100	1430	1480
Casa de schimb Italian (tel. 213123)	2080	2150	1420	1480

În ciuda eșecurilor înregistrate în ultimele luni

România continuă să aspire la rolul de mediator al conflictului ex-iugoslav

■ *prin această inițiativă, oficialitățile de la București încearcă să-și refacă imaginea externă*

Vacanța parlamentară din România a fost marcată de două evenimente poltice importante: criza grîului și problema bosniacă. Dacă în cazul primeia părerile politicienilor nu au coincis și s-a ajuns la o moțiune simplă înaintată zilele trecute în Parlament de către Convenția Democratică din România, la cea de-a doua consensul a fost aproape general.

Încercînd să capteze atenția puterilor occidentale, președintele Iliescu a avansat cu insistență în ultimul timp ipoteza că România ar putea avea un rol hotărîtor în medierea conflictului ex-iugoslav. Pentru a-și susține poziția, președintele Iliescu avansează un singur argument: avînd relații bune atît cu administrația de la Belgrad cît și cu cea de la Zagreb, România este singura care s-ar putea face ascultată de țările beligerante. În ciuda declarațiilor optimiste, nici președintele Serbiei, Slobodan Miloșevici (foto stînga), nici președintele Croației, Franjo Tudjman (foto dreapta) nu au luat în serios inițiativa României.

■ *Îmbunătățirea imaginii externe a României*

Implicarea României în rezolvarea crizei iugoslave a însemnat pentru politicienii români soluția de ultim moment pentru rezolvarea unor probleme foarte grave cu care se confruntă țara pe plan internațional. Pe de o parte, ***s-ar putea reface într-un timp foarte scurt imaginea pe care România o are în plan extern.*** Problema imaginii externe i-a preocupat din totdeauna pe politicieni pentru că ei au considerat că lipsa unei imagini favorabile în exterior afectează în mod covîrșitor relațiile externe ale țării, dar mai ales pe cele economice, nepermițînd investitorilor străini să ia în calcul și economia românească. Visul privitor la imaginea externă a existat în mintea regelui Carol al II-lea, dar și pe vremea foștilor conducători comuniști, rămînînd valabil și în zilele noastre.

Un al doilea succes ce s-ar obține prin intermediul acestei inițiative ar fi ***redeschiderea piețelor iugoslave pentru produsele românești***, fapt ce ar dinamiza exporturile românești în zona și ar permite reluarea cooperării economice dintre cele două țări pentru exploatarea potențialului Dunării.

■ *Președintele Iliescu - inițiatorul acțiunii de implicare a României în procesul de pace*

Ideea implicării în rezolvarea conflictului din spațiul ex-iugoslav a pornit de la președintele Ion Iliescu, care a considerat că pe baza relațiilor personale pe care le are cu ambele părți implicate în conflict ar putea într-o măsură mai mică sau mai mare să influențeze negocierile purtate sub egida Națiunilor Unite și a Uniunii Europene. Trebuie menționat faptul că ***aproape toți președinții Iugoslaviei restrînse, formate din Serbia și Muntenegru, au vizitat Bucureștiul imediat ce au fost instaurați în funcție*** căutînd aici sprijin pentru ridicarea embargoului impus acestei țări de către Națiunile Unite. ***Pe de altă parte, președintele Iliescu a avut întîlniri cu președintele Croației, Franjo Tudjman, și cu cel bosniac, Alija Izetbegovici,*** reușind să găsească puncte comune de discuție și chiar să obțină încrederea celor doi în momentul în care România a făcut primele gesturi mai dure pentru respectarea embargoului, cum a fost criza barjelor iugolave de la Porțile de Fier.

■ *Poziția politicienilor față de implicarea României în medierea conflictului iugoslav*

Bazîndu-se pe aceste premise președintele Ion Iliescu a făcut o serie de demersuri pe lîngă Ministerul Afacerilor Externe pentru a intensifica contactele cu cei implicați în conflict. În plus, ***a fost lansată și o declarație oficială prin care se menționa dorința fermă a Bucureștiului de participantă ca parte neutră la rezolvarea acestui conflict*** care trenează de mai mulți ani în Balcani.

Ideea a fost preluată, la scurt timp, de mai mulți lideri de partide politice care au încercat să susțină, fiecare în felul lor, inițiativa președintelui. Primul care a reacționat a fost ***liderul Partidului Democrat, Petre Roman,*** care a afirmat că ***această inițiativă este benefică pentru România și ca va face tot ceea ce îi stă în puteri pentru a o susține.*** El a menționat ca argument forte, poziția sa de raportor NATO în regiune si a adăugat că, din informațiile pe care le deține, această organizație ar fi favorabilă unei astfel de inițiative. După el a urmat ***liderul Partidului România Mare, Corneliu Vadim Tudor***, care a cerut în mod imperativ Ministerului Afacerilor Externe de la București să eleboreze ***un adevărat plan de pacificare a Bosniei.*** Bineînțeles că această poziție nu a fost luată în seamă de diplomații români care au considerat-o "puțin exagerată". O reacție a venit destul de tîrziu și din partea ***Partidului Național Țărănesc Creștin Democrat,*** care, prin vocea purtătorului său de cuvînt, Radu Vasile, a cerut la un moment dat ***convocarea unei sesiuni extraordinare a Parlamentului în care să se dezbată poziția pe care o va adopta România în cazul extinderii conflictului din spațiul fostei Iugoslavii*** (era momentul în care croații i-au atacat decisiv pe sîrbii din Krajna) ***și dacă este oportună o implicare în rezolvarea conflictului din zonă.***

■ *Încălcînd embargoul, România pierde șansa de a deveni mediator internațional*

Ideea considerată a fi salvarea pe plan extern a României s-a dovedit a fi sabotată de relitățile din zona de frontiera româno-iugoslavă. Presa din țară, dar și din străinătate, a relatat cu lux de amănunte cum în această zonă embargoul economic impus Serbiei și Muntenegrului este încălcat în mod sistematic de către populația din zonă care transportă cantități uriașe de benzină peste Dunăre cu bărcile cu motor, dar și de către autoritățile române care au închis ochii la unele transporturi mai substanțiale de combustibili în Serbia. Despre toate aceste acțiuni s-a spus că ar produce fonduri pentru subvenționarea campaniei electorale a Partidului Democrației Sociale din România, partidul care l-a susținut pe președintele Ion Iliescu la ultimele alegeri. Pînă la urmă, s-a dovedit că ***au existat unele acțiuni de încălcare a embargoului, dar că ele nu s-au ridicat la un nivel foarte mare*** și că, surprinzător, așa după cum declara și ministrul de Externe, Teodor Meleșcanu, ***cu aprobarea tacită a comisarilor ONU care supraveghează respectarea embargoului impus Iugoslaviei.***

■ *Modificări substanțiale ale situației din spațiul ex-iugoslav*

Între timp, situația din Bosnia și Croația s-a modificat substanțial. Guvernul croat a lansat o ofensivă de proporții împotriva sîrbilor secesioniști din Krajna, reușind să cucerească în cîteva zile chiar capitala acestei regiuni - Knin. După ce a realizat acestei cuceriri rapide armata croată a trecut și în Bosnia atacînd pozițiile sîrbilor, justificîndu-și acțiunile atît ca ajutor dat guvernului de la Sarajevo pe baza acordului dintre cele două țări, dar și pentru a urmări trupele sîrbilor din Krajna care s-au aliat cu cele ale sîrbilor bosniaci. În acest punct lucrurile pe teatrul de război au stagnat, ieșind la iveală reacțiile politice ale evenimentelor militare. Statele Unite au hotărît că exemplul croat ar trebui urmat și în cazul Bosniei și, în consecință, majoritatea republicană din Congres a decis suspendarea embargoului asupra livrărilor de arme impus autorităților de la Sarajevo. Este drept că președintele Bill Clinton a respins prin veto această măsură, dar a fost nevoit să ofere totuși o alternativă trimițînd o echipă de negociatori în Bosnia. De partea cealaltă, Duma de Stat de la Moscova a procedat asemănător cu Congresul american votînd o lege prin care se ridică unilateral embargoul impus Serbiei și Muntenegrului și a trimis numeroase ajutoare umanitare pentru refugiații sîrbi din Krajna.

■ *România recurge la soluții de avarie*

Surprins de rapiditatea cu care au evoluat evenimentele, Ministerul Afacerilor Externe de la București a încropit o variantă de avarie prin care România să nu rămînă în afara procesului de negocieri declanșat de administrația de la Casa Albă. În acest mod, întîlnirea miniștrilor de Externe din România, Grecia și Bulgaria, de la Ioanina a căpătat un rol foarte important, ieșind din spectrul îngust al unei medieri grecești în problema amplasării podului de pe Dunăre dintre România și Bulgaria. La această reuniune s-a adoptat ***o strategie comună de susținere a ridicării embargoului impus Serbiei și Muntenegrului de către Națiunile Unite,*** care s-a dorit a fi o alternativă viabilă a țărilor balcanice pentru rezolvarea crizei iugoslave. Cei trei miniștri au declarat că ***Serbia este cheia negocierilor dintre sîrbii bosniaci și guvernul musulman de la Sarajevo, pentru că președeintele sîrb Slobodan Miloșevici este omul care poate decide cînd și cum poate fi suspendat ajutorul de care beneficiază guvernul condus de Radovan Karadzici.*** Ori pentru a îndupleca Serbia să facă acest pas este nevoie ca și comunitatea internațională să facă un pas în direcția Belgradului ridicînd embargoul economic aplicat acestei țări. În plus toate cele trei țări se încadrează în sfera de influență religioasă a ortodoxiei, despre care se știe că are un rol foarte important în derularea evenimentelor din Serbia, putînd influența conducătorii politici și militari să ia o decizie în sensul stingerii conflictului.

■ *Contextul diplomatic este nefavorabil inițiativelor României*

Oricum, ideea celor trei țări balcanice nu este nouă, ea subscriindu-se inițiativei Rusiei care dorește același lucru dar la un nivel mai ridicat. ***Contextul diplomatic este, însă, oarecum nefavorabil inițiativei României, Bulgariei și Greciei pentru că Statele Unite și NATO s-au decis să meargă pe o soluție forte care să silească ambele părți să accepte planul propus de Națiunile Unite și Uniunea Europeană.*** Cum altfel ar putea fi interpretate atacurile decise ale aviației NATO asupra pozițiilor sîrbești în urma unui presupus atac cu mortiere asupra unei piețe din Sarajevo, precum și acțiunile ferme de răspuns ale Forței de Intervenție Rapidă împotriva oricărui atac asupra pozițiilor căștilor albastre din regiune. ***Ridicarea embargoului impus ambelor părți din conflict ar duce în cele din urmă la cronicizarea conflictului și nu la rezolvarea sa,*** fapt nedorit de negociatorii internaționali. În plus ***este foarte improbabil că o soluție propusă de la București, Sofia sau Atena ar avea șanse mai mari acolo unde a fost respinsă una propusă de Washington, cu acordul tacit al Moscovei.*** (Cristian RACU)

Alfred Moses: România nu poate avea o contribuție decisivă la pacificarea spațiului iugoslav

Ambasadorul Statelor Unite la București, ***Alfred Moses (foto),*** a apreciat că este puțin probabil ca România să fie în măsură să-și aducă o contribuție decisivă la soluționarea crizei din spațiul fostei Iugoslavii. În pofida bunelor intenții, exprimate și cu ocazia recentei inițiative de pace a României, ***Bucureștiul nu este implicat militar sau economic în gestionarea crizei din Balcani și deci nu dispune de pîrghiile necesare medierii conflictului.*** Găsirea unei soluții revine țărilor care au deplasate trupe de menținere a păcii în regiune și care, după ce se va fi încheiat conflictul armat, au și potențialul de a se implica economic în menținerea păcii și reconstrucția țărilor grav afectate de război, a apreciat Alfred Moses. Diplomatul american consideră că ***nu există un curent de opinie al țărilor din Europa de Est care să fie contrar intențiilor Occidentului față de fosta Iugoslavie.*** El a menționat că, pe plan internațional, au existat unele presiuni venite din partea unor țări musulmane, însă statele din Europa de Est nu au manifestat o opinie divergentă și nici nu s-au pronunțat pentru o reglementare a conflictului pe cu totul alte coordonate decît cele abordate de Occident.

Flori și aranjamente florale.

Un cadou perfect
cu ocazia
Sărbătorii de Sfînta Maria
oferit
de magazinul Decora.

Str. I.C. Brătianu nr. 36 ,
(Între cofetăria OPERA și restaurantul CINA)
Program 8.00-20.00, duminica 10.00-14.00
tel.: 147165, 145071

Autohouse Păcurari
(la capătul troleibuzului 45)
comercializează

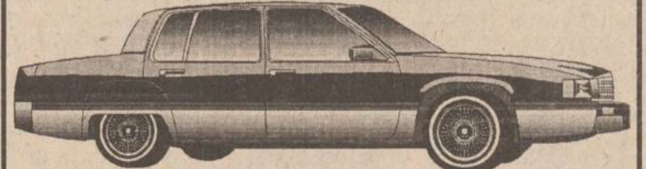

AUTOTURISME STRĂINE
SECOND - HAND
DIN STOC ȘI LA COMANDĂ
Tel. 250940 Fax: 221666

Regia Autonomă POȘTA ROMÂNĂ

emite cerere de ofertă pentru tipărirea

felicitărilor de iarnă și cu caracter general, cu plic

Ofertanții vor prezenta 20 de modele diferite, la dimensiunile pe care le pot tipări.

Oferta trebuie să conțină prețul de vînzare (felicitare + plic), parametrii tehnico-calitativi și condițiile de livrare.

Predarea ofertelor se va face în 15 zile de la apariția anunțului, la sediul D.E.C.T. ROMPRESFILATELIA, Calea Griviței 64-66, sector 1 București, telefon 6507243.

SC TOMIRIS SA IAȘI
Calea Chișinăului nr. 22

angajează prin concurs

JURIST

Condiții: absolvenți învățămînt superior, promoția 1995, sau vechime în specialitate de minimum 5 ani.

Concursul va avea loc în ziua de 18 septembrie 1995, ora 11,00.

Cererile pentru înscrierea la concurs se vor depune la sediul societății pînă la data de 15 septembrie 1995 și vor fi însoțite de următoarele acte:
- ✓ copie act studii
- ✓ copie carte muncă
- ✓ curriculum vitae
- ✓ cazier
- ✓ recomandare de la utlimul loc de muncă, după caz.

Jardin d'enfants
Joueux joujou

Joyeux Joujou
- o șansă pentru copiii dvs. -

GRĂDINIȚĂ DE LIMBA FRANCEZĂ
- ✓ Cele mai moderne metode
- ✓ Cele mai bune condiții
- ✓ Dotare de ultimă oră
- ✓ Competență și experiență
- ✓ Limba engleză (secundar)

Înscrieri cu începere de la 4.09.1995
Relații la telefon 114263, orele 8^{00}-10^{00} și 18^{00}-20^{00}

APELAȚI CU ÎNCREDERE LA SERVICIILE TAXIURILOR DE STAT
TAXICOM
Taxiurile noastre pot fi recunoscute cu ușurință datorită casetelor "MONITORUL" pe care NUMAI NOI le avem.
OFERIM RAPIDITATE, CONFORT ȘI CELE MAI MICI PREȚURI PE KILOMETRU
S.C. TAXICOM S.A. IAȘI
va practica următoarele tarife unice pentru efectuarea serviciilor sale după cum urmează:
- Taximetre: pornirea - 50 lei, tarif - 750 lei/km și staționare - 5000 lei pe oră.
- Furgonete Dacia: pornirea - 100 lei, tarif - 900 lei/km și staționare - 8000 lei/oră.
- Furgonete ARO+TV: pornirea - 100 lei/km și staționare - 8000 lei/oră.
- Camioane: pornirea - 100 lei, tarif - 1100 lei/km și staționare 8000 lei/oră.

Menționăm că unitatea noastră practică aceleași tarife pe timp de zi, pe timp de noapte și duminici și sărbători legale.

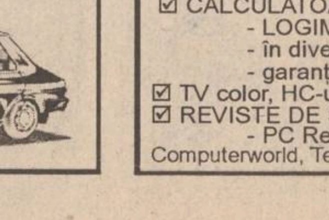

Tel. 953
sau 146593

Societatea de Servicii Informatice
SINTA S.A. Iași
Bd. Tuțora nr. 17
Tel. magazin 127116 Centrala 230077, 230080
vă oferă:
- ☑ HÂRTIE CALCULATOR (import vest)
  - A3, A4, 1 ex. și autocopiativă (2 ex., 3 ex.)
- ☑ HÂRTIE COPIATOR
  - Nopa fix, Rank Xerox, Report
- ☑ DISKETE - 3,5" și 5,25"
  - TDK, 3M, VERBATIM
- ☑ CONSUMABILE
  - pentru toate tipurile de calculatoare și periferice
- ☑ IMPRIMANTE - cu ace
  - LOGIMAX, HYUNDAI, STAR (garanție 1 an)
- ☑ CALCULATOARE COMPATIBILE IBM - PC
  - LOGIMAX (Canada)
  - în diverse configurații
  - garanție 2 ani
- ☑ TV color, HC-uri, subansamble, piese schimb
- ☑ REVISTE DE SPECIALITATE - în limba română
  - PC Report, Byte, Open, PC World, Computerworld, Telecom, Chip, Revista Română de informatică.

MONITORUL INTERN

O stire falsă

Liderii PD și PSDR neagă existența vreunui acord privind fuziunea

Liderii PD și PSDR au infirmat, miercuri, relatările din presă potrivit cărora președinții celor două partide s-ar fi înțeles asupra unei apropiate fuziuni. Vicepreședintele PD, Bogdan Niculescu-Duvăz, a declarat Agenției MEDIAFAX că cele două partide colaborează strîns, atît pe plan intern, cît și în cadrul Internaționalei Socialiste și au în vedere chiar o alianță electorală, în perspectiva alegerilor din 1996. "Noi acționăm în direcția strîngerii forțelor real social-democrate, dar problema fuziunii este una mult prea îndepărtată pentru a putea fi pusă acum", a spus Bogdan Niculescu-Duvăz. Vicepreședintele PSDR, Constantin Avramescu, a negat și el existența vreunui acord privind fuzionarea cu PD. El a declarat că o eventuală fuziune ar putea fi decisă numai de Congresele celor două partide, dar că niciodată, în forurile de conducere ale PSDR, nu s-a pus în discuție o astfel de problemă.

Expulzat de la Batalionul de Jandarmi

Gavroche al României este persecutat de un colonel din Craiova

Florin Iliescu, cunoscut de mass-media occidentală și din România și sub numele de "Gavroche al României", este persecutat de un colonel din Craiova, a declarat, miercuri, Constantin Toma, liderul Asociației de revoluționari "23 Decembrie"-Metrou. După evenimentele din decembrie 1989, Florin Iliescu a fost adoptat "copil de trupă" de Batalionul 43 de Jandarmi din Craiova. În ziua în care generalul Ion Bunoaica a murit, colonelul Panait Panait, comandantul Batalionului 43, de Pază și Ordine, din Craiova i-a rupt hîrtia prin care Florin Iliescu era adoptat ca simplu copil de trupă, degradîndu-l la modul fizic și interzicîndu-i accesul în unitate. Florin Iliescu, care ar fi trecut în anul al doilea la Liceul militar din Craiova, nu mai poate urma nici cursurile acestei instituții de învățămînt, dacă nu mai este considerat copil de trupă. Din cei șase copii de trupă, colegi ai lui Florin Iliescu, patru au fost alungați de colonelul Panait. Orfanul Florin Iliescu a fost implicat în evenimentele din decembrie 1989, el fiind filmat și fotografiat de cotidianele și posturile occidentale de televiziune, în timp ce îi ajuta pe militarii veniți în sprijinul revoluționarilor de la Televiziunea Română și stația de metrou Aviatorilor.

Egalitate între armate

Militarii români și unguri au obținut rezultate egale în primul exercițiu comun de pregătire, la nivel de trupe

Ministrul Apărării Naționale, Gheorghe Tinca, a participat, miercuri, 6 septembrie, la Lugoj, la ceremonialul militar de încheiere a primului exercițiu de pregătire comună din istoria armatelor română și ungară. Tinca a înmînat militarilor participanți pachete inscripționate în limbile română și maghiară, avînd textul "împreună spre un viitor comun". El a motivat alegerea acestei lozinci prin aceea că "nu avem nimic de împărțit" și, așa cum, în prezent, două unități ale armatelor română și ungară au stat alături, va fi posibil ca, în viitor, cele două state să stea alături. "Înțelesul faptei - a adăugat Tinca, referindu-se la instrucția comună a celor două plutoane - este mult mai important, pentru că a avut ca participanți oameni tineri, care reprezintă viitorul". Exercițiul, desfășurat în două etape (în Ungaria, între 10-21 august și în România, între 28 august și 6 septembrie), a presupus cunoașterea reciprocă a modului de lucru, pentru o eventuală colaborare viitoare, în acțiuni comune ONU, NATO sau Parteneriat pentru Pace". În cele două țări, exercițiile de pregătire s-au desfășurat conform regulamentelor militare ale armatelor română și ungară. Ministrul Tinca a precizat că nu există un clasament alcătuit în urma acestui exercițiu, care nu a fost perceput precum o competiție. "Indiferent cît de ciudat pare, cele două plutoane au obținut rezultate egale", a adăugat ministrul Tinca.

Un fenomen care se cronicizează

Politicienii români migrează de la un partid la altul în funcție de interes

■ *două filiale PNL au migrat la PL '93 și PNL-CD, doi parlamentari, unul din PNȚCD, celălalt din PUNR, și-au anunțat demisiile din partidele lor*

Două filiale ale ***PNL*** se desprind din partid, una trecînd la ***PL '93,*** alta la ***PNL-CD.*** Doi parlamentari, unul al ***PNȚ-CD,*** celălalt din ***PUNR,***

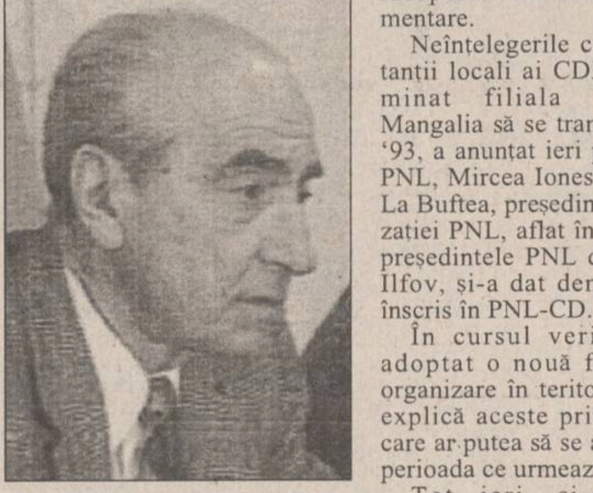

Mircea Ionescu-Quintus este unul din liderii de partide care suferă în urma fenomenului de migrație politică

și-au anunțat demisia din propriul partid, ultimul anunțîndu-și trecerea la PDSR. Acesta este bilanțul migrărilor, după numai trei zile de la începerea noii sesiuni parlamentare.

Neînțelegerile cu reprezentanții locali ai CDR au determinat filiala PNL din Mangalia să se transfere la PL '93, a anunțat ieri președintele PNL, Mircea Ionescu Quintus. La Buftea, președintele organizației PNL, aflat în conflict cu președintele PNL din sectorul Ilfov, și-a dat demisia și s-a înscris în PNL-CD.

În cursul verii, CDR a adoptat o nouă formulă de organizare în teritoriu, fapt ce explică aceste prime mișcări care ar putea să se amplifice în perioada ce urmează.

Tot ieri, și-a anunțat demisia din PNȚ-CD, în plenul Camerei Deputaților, Florian Angelo, deputat de Buzău. El și-a justificat gestul prin nemulțumirea față de conducerea autoritară a partidului, invocînd, în acest sens, modul "nedemocratic" în care a fost înlăturată, de curînd, conducerea filialei Buzău a PNȚ-CD. El a mai reproșat conducerii centrale respingerea sistematică a propunerilor venite din teritoriu, spunînd totodată că face parte dintr-un grup mai mare de nemulțumiți, dar că aceștia mai rămîn în PNȚ-CD, sperînd într-o evoluție pozitivă după congresul partidului, din decembrie. Cu toate declarațiile optimiste ale liderilor PNȚ-CD și fermitatea președintelui Corneliu Coposu, tensiunile din acest partid, declanșate în vară, riscă să se amplifice. Deputatul Florian Angelo figura, în controversatul top al parlamentarilor PNȚ-CD, întocmit de organizațiile de tineret, pe primele locuri, ceea ce denotă o anumită popularitate de care se bucură în rîndul generației tinere din partid. În același timp, Mircea Ciumara, penultimul în același top, este susținut de Corneliu Coposu, care a încercat luni să-l impună în postul de vicepreședinte al Camerei Deputaților. N-a fost votat de propriii colegi de partid, aceștia preferîndu-l pe Ion Rațiu, un alt "indezirabil" în ochii liderilor PNȚ-CD.

Nici de cealaltă parte a baricadei, lucrurile nu stau mai bine. În timp ce liderii PUNR se plîng de frecventele racolări de membri de către PDSR, senatorul Petru Dan Lazăr trece de bunăvoie, anunțîndu-și demisia din PUNR în plenul Senatului, în partidul lui Adrian Năstase. Deși senatorul PUNR Ioan Joarză afirma în aceeași zi că ***"PUNR nu pierde nimic prin această decizie, ci dimpotrivă",*** ieri, senatorul Viorel Sălăgean a apreciat ca lipsă de fair-play atitudinea PDSR în acest caz. ***"Puteau măcar să ne anunțe, dacă nu au avut intenția să-l refuze"*** - a declarat Viorel Sălăgen. **(Pavel LUCESCU)**

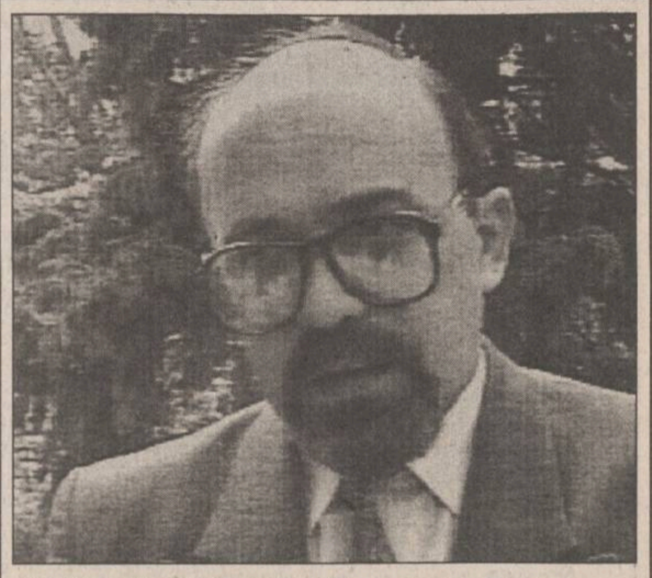

UDMR își va face lobby la ONU

■ *consiliera cu probleme externe a liderului UDMR, Anna-Maria Biro, a participat la constituirea Comisiei pentru minorități de la ONU*

Subcomisia pentru protecția minorităților naționale a Organizației Națiunilor Unite (ONU) a înființat, la sfîrșitul săptămînii trecute, Comisia de lucru pentru minorități, a declarat cotidianului "Monitorul", ***Anton Niculescu,*** consilierul politic al președintelui UDMR, ***Marko Bela*** **(foto).**

La ședința de constituire a Comisiei de lucru pentru minorități (prima comisie de acest gen din istoria ONU și a altor organizații internaționale interguvernamentale) a participat din partea UDMR, ***Anna Maria Biro,*** consilier cu probleme externe ale președintelui Marko Bela.

Potrivit unei declarații acordată postului de televiziune Duna TV Budapest - citată de Agenția Mediafax de către Anna Maria Biro, UDMR. trebuie ***"să învețe să facă lobby"*** la ONU cu minoritățile naționale din Asia și Africa. Consilierul cu probleme externe al președintelui UDMR a precizat că, la forurile internaționale, minoritățile trebuie să se prezinte cu o strategie clară, deoarece ***"încă mai persistă generalitățile în exprimarea dezideratelor".***

Pe de altă parte, referindu-se la presupusa ***"atmosferă antimaghiară"*** din România, ***Takacs Csaba,*** președintele executiv al UDMR, a ținut să sublinieze că ***"partidele din opoziție își găsesc capital politic printr-o delimitare de UDMR".***

Faptul că UDMR s-a izolat pe plan politic a fost evidențiat și de președintele acestei formațiuni politice, Marko Bela. ***"O anumită izolare este, în fapt, o realitate în ceea ce privește UDMR",*** a opinat Marko Bela.

În ceea ce privește seria de proteste organizate de UDMR împotriva Legii învățămîntului, la data de 8 septembrie a.c. sînt prevăzute să aibă loc mitinguri la Miercurea-Ciuc și Sf. Gheorghe.

Referitor la ideea boicotării începutului anului școlar, ***Takacs Csaba,*** a menționat că profesorii de etnie maghiară nu vor fi cooptați în această acțiune. Aceasta deoarece ***"împotriva profesorilor maghiari, sancțiunile vin mai repede ca trăsnetele vara",*** a opinat Takacs Csaba. **(Monica TOMA)**

Tineretul va ține în șah guvernanții de la Chișinău

S-au reluat acțiunile de protest ale studențimii basarabene

Mass-media de la Chișinău, inclusiv cea de expresie rusească și antiromânească, a fost nevoită să informeze, ieri, populația despre reluarea acțiunilor de protest de primăvara trecută a tineretului studios, susținut de clasa muncitoare și țărănimea din Basarabia.

Iuliana Costin, directoarea Liceului englez "Mircea Eliade", membră a Comitetului republican de grevă, a declarat în exclusivitate pentru "Monitorul": "Greva studenților, liceenilor și a cadrelor didactice s-a declanșat ca o formă legitimă de protest consfințită de Articolul 45 al Constituției Republicii Moldova, care prevede acest drept. Acțiunile stradale și greva nonstop au fost determinate de falsurile din Constituție, referitor la limba și istoria (românească și nu moldovenească) predate în instituțiile de învățămînt, plus revendicările economice pentru ameliorarea de către guvern a situației materiale a populației (salarii, pensii, indemnizații, indexări etc.).

Conform protocolului semnat de Comitetul republican de grevă și Comisia prezidențială (după patru săptămîni de grevă-maraton împotriva guvernului care nu și-a onorat nici o promisiune), în răgazul dat pînă la 6 septembrie a.c., autoritățile urmau să ia măsurile necesare pentru rezolvarea crizei, inclusiv adoptarea unei reforme economice rapide. Cu regret însă, Comitetul de coordonare a grevei a constatat în ajunul zilei de 6 septembrie că majoritatea cererilor de ordin politic, economic și social au fost îndeplinite doar parțial. Multe instituții de învățămînt au intrat în noul an de studiu nereparate, inclusiv căminele studențești, lipsa de manuale a devenit cronică, bursele studențești sînt mizerabile... În același timp, părinții studenților și elevilor, mai ales ai celor de la sate, nu primesc cu lunile salariul, bunicii - pensiile, pentru a face față cheltuielilor de școlarizare.

În legătură cu cele expuse mai sus, ținînd cont de faptul că întreaga suflare a Basarabiei trebuie să salveze, în prezent, recolta bogată a toamnei, Comitetul republican de grevă a găsit oportună prelungirea moratoriului pentru a-și consolida forțele și completa lista revendicărilor. Această acțiune, îndreptățită, este expusă pe larg în Declarația și Apelul către concetățeni pentru întregirea rîndurilor greviștilor.

La primul semnal al nostru, greva non-stop se va relua și va continua - numai nu în interese partinice și fără implicare în jocurile politice - pînă la restabilirea legală a adevărului istoric (limba română) și depășirea crizei economice". **(Vlad VLASE)**

Neputîndu-se aduna semnături pentru o moțiune de cenzură

Opoziția a introdus în Parlament moțiunea simplă în problema agriculturii

Opoziția a depus ieri la ***Camera Deputaților*** o moțiune simplă privind criza din agricultură. Textul moțiunii a fost semnat de 58 de deputați de la toate partidele de opoziție, mai puțin ***UDMR.*** După tentativa CDR de a depune o moțiune de cenzură la adresa guvernului, pe aceeași temă, moțiunea simplă reprezintă un compromis între principalele forțe ale opoziției, în special ***CDR*** și *PD, PL '93* avînd un rol mediator. După ce, în timpul verii, a încercat alături de PD să provoace o sesiunea extraordinară în problema grîului, inițiativă respinsă de CDR, la începutul sesiunii parlamentare PL'93 s-a alăturat Convenției în încercarea de a strînge semnături pentru o moțiune de cenzură la care PD nu a subscris. Moțiunea simplă, depusă ieri, ar putea fi sprijinită și de PDAR, care a refuzat pînă acum ambele inițiative - sesiunea extraordinară a PL '93 și PD și moțiunea de cenzură a CDR. Ieri, ***Victor Surdu,*** președintele PDAR, a anunțat intenția partidului său de a depune și el o moțiune simplă în problema agriculturii. Întrebat de cotidianul "Monitorul" dacă, în situația în care partidele de opoziție au depus deja o moțiune simplă, PDAR se va alătura acestora, Victor Surdu nu a respins ideea, urmînd ca în cursul zilei de azi să studieze textul moțiunii și să ia o poziție oficială. **(Pavel LUCESCU)**

Ieri

Senatul a început dezbaterile la Legea protecției mediului

Senatul a început, miercuri, dezbaterile generale la proiectul de lege privind protecția mediului. Proiectul reglementează activitățile economice și sociale cu impact negativ asupra mediului, interzicînd, printre altele, importul de deșeuri, cu excepția celor ce constituie resurse secundare de materii prime utile. Prin proiect este înființată ***Autoritatea Centrală pentru Protecția Mediului,*** care elaborează și promovează strategia națională de mediu. Pentru susținerea acestei strategii, este înființat Fondul Național de Mediu, constituit din surse extra-bugetare, printre care cote de 5% pe profitul net realizat de agenții economici prin vînat și pescuit sau o cotă de 1% pe profitul net realizat din comercializarea combustibililor. Încălcarea prevederilor legii este sancționată cu amenzi de pînă la 15 milioane de lei, sau cu închisoare (maximul pedepsei pentru poluare premeditată a apelor naturale este de 15 ani). Cu toate acestea, în cadrul dezbaterilor generale, numeroși senatori au susținut că amenzile sînt prea mici, iar întreprinderile de stat vor prefera să le plătească, în loc să elimine sursele de poluare. Senatorul PDSR Dumitru Pustai a cerut ca cei care poluează apele să fie obligați să și bea din acestea, așa cum se întîmplă în Germania. Proiectul, care conține 92 de articole, a fost deja adoptat de Camera Deputaților, la 4 octombrie 1994.

BB/AC

Societate specializată

INSCRIPȚIONĂM PIXURI

Culori și forme deosebite

Calitate excepțională

Telefon 230060, 144776, dl. Adrian Rusu

NAZARET COM S.R.L. FĂLTICENI

OFERĂ Tuburi de polietilenă de înaltă densitate și accesorii

(racorduri, T-uri, mufe, coturi, bride, reducții, nipluri, dopuri, etc)

cu diametre cuprinse între

∅ 25 - 1000 mm pentru presiuni

de la 2.5 - 10 bar

utilizate în alimentări cu apă potabilă, canalizări și drenuri, instalații tehnologice și irigații, transport de ape pluviale și menajere

✔ produs import Italia
✔ avizate de Ministerul Sănătății
✔ agrement tehnic pentru România
✔ garantate 50 de ani.

RELAȚII
sediul firmei din Fălticeni
b-dul Republicii, bl. 80, parter
tel. 030-441.187
tel/fax: 030-444.757

S.C. INTERCONSUL S.R.L.
IAȘI, STR. SF. LAZĂR NR. 4
TEL/FAX (4)-032-210.240
AGENȚIA DE CONSULTANȚĂ PENTRU RESTRUCTURARE, INVESTIȚII ȘI DEZVOLTARE

în colaborare cu
COMISIA NAȚIONALĂ A VALORILOR MOBILIARE BUCUREȘTI
și Societatea de intermediere a valorilor mobiliare INTERMEVA S.A. Iași,
organizează în zilele de 8,9 septembrie 1995,la Iași seminarul:

NOȚIUNI DE BAZĂ ALE PIEȚEI DE CAPITAL

Prelegerile seminarului ce vor fi susținute de experți ai COMISIEI NAȚIONALE A VALORILOR MOBILIARE vor avea următoarea tematică:

- Piața financiară și componentele ei (1,5 ore)
- Valori mobiliare (1,5 ore)
- Actorii pieței de capital - emitenții, investitorii, intermediarii (4,5 ore)
- Emisiunea și plasamentul valorilor (1,5 ore)

Seminarul se adresează tuturor celor interesați în emiterea de acțiuni și/sau obligațiuni, tranzacții bursiere și asigurarea plasamentelor de capital.

Înscrierea participării la seminar, pînă **joi 7 septembrie 1995,** la sediul Agenției de consultanță pentru restructurare, investiții și dezvoltare a S.C. INTERCONSUL S.R.L. din Iași, str. Sf. Lazăr nr. 4.

Taxa de participare este de 65.000 lei/ persoană.

Relații suplimentare la telefoanele: **032-210240, 032-210229, 032-210053.**

rajac

REGIA AUTONOMĂ JUDEȚEANĂ DE APĂ - CANAL IAȘI

Iași, str. M. Costăchescu nr. 6

organizează

LICITAȚIE PUBLICĂ DESCHISĂ

În conformitate cu H.G. 592/1993 pentru lucrările:

1. Stație de pompare a apelor rezultate din ploi - zona Galata Iași

2. Stație pompare a apelor rezultate din ploi - T. Vladimirescu Iași.

Obiectivele au surse de finanțare asigurate parțial de la bugetul de stat și parțial dintr-un credit de la Banca Europeană pentru Reconstrucție și Dezvoltare (B.E.R.D.) în cadrul programului de Dezvoltare a Utilităților Municipale.

Lucrările ce fac obiectul prezentului anunț se compun din:

- **sistem de alimentare din colector la stația de pompare;**
- **stația de pompare propriu-zisă;**
- **sistem de alimentare cu energie electrică;**
- **sistem de evacuare a apelor meteorice în rîul Bahlui.**

Stația de pompare Galata va avea un debit ce 2 mc/s, iar stația T. Vladimirescu un debit de 5 mc/s.

Ofertele se vor depune în plic închis la sediul R.A.J.A.C. Iași, str. M. Costăchescu nr. 6, pînă la data de 9.10.1995, ora 13.00.

Licitația publică se va deschide în data de 11.10.1995 la sediul R.A.J.A.C. Iași, ora 12.00.

Ofertele vor fi însoțite de garanție pentru ofertă în valoare de:
- 5.000.000 lei pentru stația Galata
- 7.000.000 lei pentru stația T. Vladimirescu.

Această garanție poate fi:
- scrisoare de garanție bancară;
- C.E.C.
- virament.

Documentele de licitație se pot procura de la sediul R.A.J.A.C. Iași contra sumei de:
- 90.000 lei pentru stația pompare T. Vladimirescu;
- 70.000 lei pentru stația pompare Galata.

Alte informații se pot obține de la R.A.J.A.C. Iași, str. M. Costăchescu nr. 6, **telefon 140464, fax 212741, birou P.I.U., int. 167** ing. Ion Mihailcescu, ing. Mihai Dorus.

COMENTARIUL ZILEI

Posibilele efecte ale politicii americane în Balcani

Text apărut în ziarul american "Wall Street Journal"

Secretarul de stat în Ministerul Apărării al României, Ioan Mircea Pașcu, este îngrijorat în aceste zile. Principala cauză a îngrijorării o constituie planul de pace american privind conflictul din Bosnia. Orice plan care prevede divizarea Bosniei pe criterii etnice sau religioase va avea efecte devastatoare pentru pacea și stabilitatea în Balcani - afirmă el. Planul american prevede, între altele, abandonarea ideii unei Bosnii pluríetnice. Împreună cu alți experți în probleme de securitate militară din SUA și Europa, Pașcu a participat săptămîna trecută la o conferință de două zile în Insula grecească Corfu - conferință organizată de Institutul pentru Relații Internaționale din Atena. Acest influent institut pledează pentru puterea militară ca cea mai sigură cale de rezolvare a problemelor de securitate ale Greciei. Potrivit lui Ioan Mircea Pașcu, participanții au propus soluționarea conflictului bosniac prin acordarea de drepturi colective minorităților etnice. Însă, a continuat el, în loc să calmeze situația, această soluționare va duce la instabilitate în alte țări. Soluționarea care include noțiunea de drepturi colective ar trebui să fie aplicată exclusiv în cazul Bosniei și să nu fie considerată drept precedent în altă parte. Demnitarul român Pașcu nu a fost singurul care a pus problema în acest fel. Îngrijorări similare au fost exprimate și de alți participanți din țările balcanice.

Directorul Institutului pentru Studii Social-Politice din Sofia, Nansen Behar, și-a exprimat opinia că planul luat acum în discuție conține aceeași greșeală ca și cele anterioare, și anume tentativa creării unor entități statale de-a lungul liniilor de delimitare etnică. Behar a adăugat că aceasta va duce la segregație, constituind sămînța tuturor conflictelor viitoare din Balcani. Profesorul Behar consideră că potențialul exploziv rezidă în faptul că aceste state, purificate etnic, vor căuta raporturi mai strînse cu așa-numitele țări-mamă, ceea ce va da naștere unor axe și contra-axe în Balcani, cu efecte cert destabilizatoare. Profesorul Behar a mai afirmat că nu crede în viabilitatea enclavelor, a coridoarelor, invocînd în acest sens exemple negative din istorie. Îngrijorarea sa este împărtășită și de Rusia - putere mediatoare cu influență crescîndă în zona balcanică. "Întradevăr, împărtășim temerile, deoarece conflictele interetnice amenință securitatea europeană, iar divizările de-a lungul liniilor etnice sînt rețeta dezastrului" - a afirmat Aleksandr Ivanov, oficialitate din cadrul Ministerului de Externe al Rusiei. În privința unei atitudini grecești, oarecum mai nuanțate astăzi față de aceste probleme, un analist politic grec stabilit la Bruxelles subliniază că a fost un mit ideea că Grecia ar fi sprijinit integritatea Iugoslaviei. Adevărul este - mai spune analistul - că Grecia nu a fost niciodată încîntată de ideea statului multietnic, cum era Iugoslavia vecină. În realitate, ceea ce susținea Grecia, era hegemonismul sîrbilor în fosta Iugoslavie. Dar, grecii sînt îngrijorați, în primul rînd, în contextul problemei Ciprului.

Directorul institutului care a organizat conferința din Corfu, Dimitris Konstas, arată că acceptarea principiului separării etnice în Bosnia va slăbi poziția grecilor care consideră ca inacceptabilă actuala separare din Insula Cipru și care pledează pentru conviețuirea celor două comunități, greacă și turcă, în cadrul unui stat unitar. Cuvîntările rostite de fostul ministru-adjunct de externe, Teodor Pangalos, de liderul unui partid, Antonis Samaras și de șeful grupului parlamentar al Partidului Noua Democrație, Kostas Karamanlis, au avut un numitor comun: încercarea de a-i convinge pe ceilalți să condamne bombardamentele efectuate de NATO în Bosnia și să elogieze eforturile depuse de Karadzic și de sîrbii bosniaci care, în viziunea acestor oameni politici, sînt iubitori de pace. Bombardamentele - afirma Pangalos cu glas tunător - reflectă doar interesele politice pe plan intern ale lui Bill Clinton, în vederea alegerilor prezidențiale. Și Pangalos a adăugat că revenirea americanilor în Balcani îi provoacă coșmaruri deoarece, spunea el, pe cînd rușii nu au vătămat niciodată Grecia, același lucru nu se poate spune despre americani.

Unica excepție de la condamnările anti-occidentale a constituit-o discursul lucid al ministrului apărării, Gherasimos Arsenis, care a subliniat că loviturile aeriene nu au fost decise de NATO, ci de ONU. Dar, în contextul Greciei, exprimarea unui adevăr atît de evident sună ca o revelație de mare profunzime. ■

CAFEAUA DE DIMINEAȚĂ

Cîte ceva despre Gheorghe Popovici - înțeleptul

Aurel LEON

Cîteva delicate flori de cîmp își tremură petalele ca niște fete cisluind creștet lîngă creștet. Stau suspendate pe cîteva linii de cărbune moale, iar liniile se pierd în asprimea pînzei. Buchetul pare aruncat pe o bucată de sac. Pe undeva, penelul s-a poticnit și culoarea a secat, totul a rămas așa cum l-a părăsit ochiul închis pentru totdeauna al artistului.

Florile acelea le culesesem venind peste dealuri la Iași. Erau flori de fînețe. Generalul Popovici de la Cucuteni, proprietarul "palatului", îmi dăduse o scrisoare pentru pictor. Erau rude. Nu știu ce fel de rude, deoarece pentru noi, satele din jur, un general chiar pensionar cultivînd ardei și vinete, tot general era. Așadar, discutasem cu moșul despre pictor. Gh. Popovici fusese de cîteva ori și pictase la Cucuteni. Practic și bine înfipt în pămînt, generalul cel surd din bombardamente nu prea dădea multe galoane pe arta culorilor. I-a plăcut însă cînd eu, în calitate de ziarist și fala din acea vreme a comunei (nu mai fusese nici un condeier înaintea mea) i-am vorbit înflăcărat despre marele profesor și pictor Gh. Popovici. Și, într-un moment de uitare, că altfel era zgîrcit foc - m-a gratulat cu un coș de fructe și o scrisoare pentru pictor.

Venind peste deal, pe la Uricani și Miroslava, am cules acel buchet de flori tomnatice. Gh. Popovici m-a privit lung pe sub sprîncene, a primit scrisoarea și fructele, le-a așezat undeva și a început să se plimbe cu mîinile la spate și ochii în podele. Îi cunoșteam obiceiul. M-a invitat să iau cîteva pere și mere. L-am refuzat stînd stînjenit cu florile, ca o codană ieșită la horă, cu ochii după frumusețile din pînze.

Bătrînul s-a oprit deodată. Văzuse florile mele. Le-a cerut din privire. I le-am întins. Le-a luat repede ca pe-o jucărie rîvnită și din acea clipă n-am mai existat pentru el. Ne aflam în toamna lui 1932.

I se spunea "înțeleptul", de către unii - "mutul".

Prin contrast cu firea lui posacă, taciturnă, iubea cu voluptate alburile. Cînd am ajuns să-l cunosc, prin 1928 sau '29, avea un chip de faun potolit, barbișon alb, mustăți albe, meșă albă căzînd pe fruntea-i veșnic îngîndurată. Viața îl răsfăța cu alb. Numai privirea îi rîdea printre hașurile albe ale sprîncenelor. Îi rîdea către paharul cu vin auriu în grădina hanului "La trei sarmale" - cînd l-am văzut prima dată.

Intraseră acolo doi drumeți colbăiți, cu botine aspre și cu hainele ponosite. Unul mai înalt, puțin aplecat de spate, celălalt bine legat, cu barbă în nuanțe minerale. Se cunoștea că sînt la ei acasă. Și-au lăsat tarhaturile pe iarbă și s-au așezat oftînd între lilieci, la un prelungit taifas, cu vinul lui Toderiță Luca. După cîteva pahare s-au încăierat, tăindu-se din cuvinte, Băncilă bătînd cu pumnul lui vînjos în masă, Popovici rîzînd mărunt, mai mult cu privirea decît cu gura. Atunci i-am surprins acea privire șugubață, ușor zeflemitoare, un fel de alenă care-i încălzea chipul altfel trist. Îl tachina pe Băncilă așa cum de altfel s-au combătut prietenește cei doi toată viața... S-au combătut fiindcă s-au iubit.

Corpul profesoral al Școlii de arte frumoase din Iași, la începutul acestui veac. În rîndul de sus, în costum deschis, Gh. Popovici

În privința aceasta, pictorul Aurel Ciupe, care și-a susținut lucrarea de diplomă cu amîndoi, îmi povestea:

- Venea Băncilă, și, privindu-mi tablourile, striga: "Toarnă, domnule, culoare nu te zgîrci. Te temi de sîngele artei dumitale"? Trecea apoi Popovici și mă bătea pe umăr, șoptindu-mi discret: "Rade, domnule, barbaria asta. Nù tot ce-i mult îi și bun". Și uite-așa în fiecare zi. Nu i-am putut împăca decît executînd două lucrări pe care le scoteam pe rînd. Bine că ei n-au prins manevra!

După ce a predat elevului său Șt. Dimitrescu, frînele școlii, s-a reîntors la dialogul de o viață cu alburile, terminînd pictura capelei mitropolitane, o realizare unică în arta noastră religioasă. Și, apoi, acasă, între amintiri, între pînze.

"Pentru artă am suportat suferințe oribile. De multe ori petreceam zile întregi numai cu apă și pîine!... N-aveam gros în spate și afară era ger, mîncam de pomană la Pestelenz și pe aiurea... eram în mizerie și cămașa n-o schimbam cu săptămînile".

Iar lîngă amintiri, șevaletul, cel mai fidel prieten. Gh. Popovici a pictat puțin; a vîndut și mai puțin. Era onest și exigent. De fapt, era un mare modest.

L-am vizitat pentru prima dată acasă, însoțindu-l pe inginerul Mircea Volanschi, directorul Uzinei Electrice din Iași. Volanschi era, în general, un om al eticheței dar și un original. Nu-i plăcea să deranjeze pe nimeni, dar mai ales să nu fie deranjat. Era un om al ipostazelor brusce, pe cît de potolit era Popovici. Deși înrudiți (Maria, doamna lui Gh. Popovici, era născută Volanschi) să fi văzut salamalecuri de etichetă la amîndoi și apoi reluarea unui dialog mut, pe care probabil îl mai purtaseră. Patru pași mici și un chm! Popovici, trei pași de cîte-un stînjen și un cîh! Volanschi:

- Ei? (mai agresiv) Ei?

- (semn cu capul: nu).

Iar peripatetism mut.

- Ești un trăsnit Ghiță.

- (semn cu capul: da).

- De ce nu vrei, măi? - Spune cît pretinzi?

- (cu privirea în ghetele lui Volanschi). Nimic, nu-l dau.

- Ești nebun. Să știi că tot ți-l iau.

- (semn cau capul: da).

Și iar formalitățile etichetei de plecare cu înclinările de oameni bine crescuți și sărutări de mînă trimise acasă. Am uitat să-l întreb pe magistratul Vladimir Gavrilescu din Iași, acest colecționar pasionat, cum a reușit să scoată din atelierul lui Ghiță Popovici cele zece pînze intrate în colecția sa.

Eu mă mulțumesc să admir modestele mele flori de cîmp culese de pe fînețea călcată de pașii lui, acele ultime flori mîngîiate de privirea "înțeleptului". ■

CRONICA ORTODOXĂ

Începutul cel bun

Dan CIACHIR

Ion Barbu, care este nu numai un mare poet, ci și unul creștin, își încheia *Oul dogmatic* cu aceste versuri:

"Că vinovat e tot făcutul

Și sfînt, doar nunta, începutul."

Dimensiunea aceasta aurorală a începutului o găsim în binecunoscutul Prolog care deschide Evanghelia după Ioan: "Întru-nceput era Cuvîntul și Cuvîntul Dumnezeu era...". Se arată astfel că Dumnezeu este atemporal, că există "mai-nainte de toți vecii", că, deși anterior Creației, El participă nemijlocit la nașterea timpului prin Creație. Cuvîntul este Fiul, a doua Persoană a Sfintei Treimi, aflat într-o relație de comuniune deplină cu Tatăl. "Viață era într-Însul, și viața era lumina oamenilor...". E vorba nu de viața biologică, ci de viața adevărată, de modalitatea omului de-a exista în Dumnezeu.

Există o prospețime a Creației și una sărbătorească, a oricărui început, pe care omul a pierdut-o și continuă să o piardă, deși el poate s-o realizeze prin oricare act întemeietor. Unul din ele este nunta pomenită de poet în sensul ei de taină și legătură mistică între două suflete. Nașterea unui copil face parte din aceeași categorie. Dar și alte acte. Și aici voi aminti pe acel filosof care spunea că țăranul, înainte să apuce coarnele plugului și să tragă brazdă, își face semnul crucii. El binecuvîntează astfel un început. Expresia ***a pune început*** sau pe aceea de ***început bun*** o găsim adesea la Sfinții Părinți și în textele bisericești.

Începutul cel bun presupune bucurie. Și e suficient să ne gîndim la anul bisericesc care începe pe data de 1 septembrie. Ea marca în Bizanț și anul nou. Anul cel vechi se încheia cu o sărbătoare liturgică marcînd o comemorare: Tăierea capului Sfîntului Ioan Botezătorul. Cu un prilej de reculegere și durere. Sărbătoarea care deschide însă noul an bisericesc este Nașterea Maicii Domnului, prăznuită pe 8 septembrie. Ori nașterea este bucurie; mai ales cînd e vorba de venirea pe lume a noii Eve, a celei care îl va zămisli pe Dumnezeu-Omul.

Un început duhovnicesc, o sărbătoare adevărată, este pentru copil și prima împărtășanie și trebuie să recunoaștem că romano-catolicii știu să-i acorde mai bine ca noi însemnătatea cuvenită. Și aș aminti că un copil este spovedit și împărtășit la vîrsta cînd începe să înțeleagă semnificația și însemnătatea acestor taine, cînd, după puterile sale, devine conștient de ele.

O biserică, dar și o casă, sînt sfințite în pragul începutului lor printr-o binecuvîntare, care poartă numele de ierurgie. Și oricît s-a abuzat în anii din urmă de aceste acte - pentru că nu văd pe ce temei s-ar sfinți o statuie, care este o operă de artă - nu trebuie să ignorăm necesitatea lor. A sfinți casa ori ogorul nu înseamnă altceva decît a sfinți un început și a-l pune prin mijlocirea Bisericii, sub egida și protecția lui Dumnezeu. Creștinul autentic pune majoritatea actelor sale importante sub acest acoperămînt: de pildă, ia binecuvîntare de la preot înainte de-a pleca într-o călătorie mai lungă sau de-a inaugura un nou ciclu al existenței. Iar majoritatea acestor binecuvîntări sînt dublate și de-o exorcizare. De asemenea, cînd acțiunea pusă inițial cu smerenie și încredere sub auspicii divine s-a încheiat, creștinul nu uită să-I și mulțumească lui Dumnezeu. Vechile manuscrise, elaborate în chilii sau în tinda bisericii, se terminau cu mențiunea: "Sfîrșit și lui Dumnezeu laudă!".

Omul de azi ignoră adesea bucuria și prospețimea începutului pentru că-i ignoră dimensiunea spirituală. Și în felul acesta el a pierdut în dauna sa sentimentul sărbătorii. Există o strînsă corelație între credință și bucurie. Una pe care n-o mai vedem: actele noastre devin mecanice, îmbîcsite de banalitate și de rutină, ceea ce ar trebui să fie început, adică eveniment într-o viață de om devine un simplu clișeu. Cuvintele de ordine ale secolului nostru marcat de absurd, de existențialism și de dezamăgirile lui Cioran care tricota pe marginea sinuciderii, sînt deznădejdea, acreala și impotența existențială. Parțial, ele sînt justificate de ororile pe care le-a cunoscut secolul nostru, dar nu trebuie să ducă la refuzul sărbătorii și-al bucuriei începutului care are darul să regenereze și să înnoiască. Și cu aceasta mă întorc la Ion Barbu și la marele său dar de a percepe bucuria începutului:

"Ar trebui un cîntec încăpător, precum

Foșnirea mătăsoasă a mărilor cu sare;

Ori lauda grădinii de îngeri cînd răsare

Din coasta bărbătească a Evei trunchi de fum." ■

UNGHIUL DE TRAGERE

Șarpele și paradisul

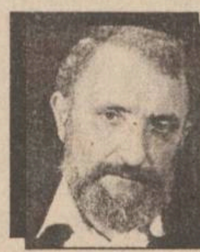

Val CONDURACHE

Pe tata, Securitatea l-a ridicat din concediu, de la Șarul Dornei. Eu aveam, atunci, doi ani și rămăsesem acasă, cu bunica. N-am înțeles mare lucru. Din cînd în cînd, întrebam cînd se întoarce tata. Tata nu complotase împotriva noii orînduiri, nu făcuse parte din nici un guvern fabricat în secret, în vreo casă conspirativă. La terminarea facultății, s-a înscris în PSD, iar în momentul unificării PSD cu PCR a rămas în gruparea lui Titel Petrescu, alături de care a participat la alegerile din 1946, cînd a fost delegat să supravegheze urnele. A mai făcut și cîteva declarații publice (făcea parte din biroul județean al PSD) în care a condamnat politica imperialistă a URSS. Era destul de lucid, nu aștepta să vină americanii să ne scoată din ghearele rușilor, dar a sperat pînă în ultima clipă că printr-o politică abilă și prin voința de libertate vom obține statutul Finlandei. Convingerile democratice l-au dus direct la Canalul Dunăre-Marea Neagră, de unde a scăpat după moartea lui Stalin și într-o conjunctură politică favorabilă: în România urma să vină o comisie a ONU pentru drepturile omului.

În copilărie n-am auzit în casă prea multe discuții politice. Părinții și bunica se fereau să discute de față cu copiii asemenea lucruri: se temeau să nu le transmitem, din naivitate, mai departe. Mai tîrziu, cînd eram deja adolescent, mi s-au povestit toate întîmplările dramatice prin care trecuse familia noastră, dar nu am simțit nici la tata, cel mai îndreptățit dintre toți, nici la mama sau bunica, dorința de revanșă. Încet-încet, tata și-a recîștigat drepturile civile (nici măcar nu fusese cercetat, judecat și condamnat, fusese "reținut pentru cercetări"), a mai avut parte de alte cîteva persecuții, dar lucrurile au revenit la "normal". Tata ne mai povestea cîte o întîmplare din lagăr, imaginile erau teribile și totuși nu am simțit niciodată nevoia să pun mîna pe-o pușcă și să trag în cei care reprezentau puterea comunistă. Foștii deținuți politici, cîți am cunoscut eu, nu s-au hrănit din ură și revanșă. Suferința i-a făcut să fie iertători și toleranți. Scăpați din infern, ei n-au vrut să-l prelungească în viața de toate zilele.

Dacă nu aș fi avut în fața ochilor experiența tatălui meu, n-aș fi înțeles niciodată cartea lui Dumitru Vacariu, Ochii viperei. Fost deținut politic (a stat, dacă nu mă înșel, 8 ani în închisorile comuniste, pentru un gest de patriotism), Dumitru Vacariu își scrie amintirile într-o carte cutremurătoare nu atît prin imaginile de lagăr (ar fi avut ce scrie, ar fi putut face portretul torționarului comunist, spre rușinea familiei aceluia, care nu l-a cunoscut în uniformă și cu pistolul la brîu), cît prin puterea de a ierta. Nu sînt o fire răzbunătoare, foarte rar am plătit, cu mănuși, niște polițe personale, dar cred că niciodată n-aș fi fost în stare să-mi iert călăii.

Exasperarea foștilor deținuți politici a început să se manifeste de abia după 1989. Revenirea la democrație le-a dat speranța că se va face o judecată morală a dictaturii. Promiscuitatea politică în care trăim și acum i-a convins pe cei mai mulți dintre ei de inutilitatea rezistenței la comunism. Accentele tot mai exasperate din articolele lui Dumitru Vacariu sînt mai dramatice decît momentele petrecute în închisoare: peste acelea a trecut cu seninătate creștină. Peste nerușinarea de azi a foștilor torționari, fostul deținut politic nu mai are puterea să treacă.

Ochii viperei, cartea lui Dumitru Vacariu, e autobiografia prescurtată (și discretă) a unui om care a vrut să trăiască normal într-o lume normală. Ea nu incriminează direct, nu acuză, nu împroșcă venin. Cel care o citește, înțelege însă, cît de ușor poate fi multilată o ființă umană, cum poate fi călcat în picioare un destin și cum se poate irosi, încă o dată, speranța într-o lume normală. Am toată admirația pentru această generație politică "pierdută", care nu și-a pierdut umanismul nici măcar atunci cînd democrația, revenirea la matcă, a mai aruncat un lințoliu peste istoria ei. Puterii de azi ar trebui să-i fie rușine că-i are în opoziție pe foștii deținuți politici. Dacă ar fi adus, cu adevărat, schimbarea, puterea ar fi trebuit să-i aibă alături. ■

CAPETE DE RÎND

Ghicitoare: "Șapca nebunului, în gura tutunului"

Nichita DANILOV

Ajungînd la cuvîntul "cizmă" și dînd apoi cu nasul și de "tămîie", Corectorul principal sări ars de pe scaunul lui metalic, se repezi nervos spre ușă și scoase un urlet atît de cumplit, încît se zgudui toată redacția din temelii, iar redactorii care la acea oră obișnuiau să joace șah, stînd aplecați deasupra birourilor și din cînd în cînd pufăind din țigară, își îndoiră spinarea, cocîrjîndu-se peste tabla de joc și făcîndu-se din ce în ce mai mici, își astupară cu degetele urechile, zicînd în sinea lor: "Iar l-a apucat". Liniștindu-se aproape pe loc, Corectorul principal spuse cu o voce ascuțită: "Iar". După care, suflîndu-și tacticos nasul în batista sa de catifea, intră în cămăruța corectorilor și se așează la locul său de la fereastră, comentînd nemulțumit în timp ce își îndrepta ochelarii pe nas: "Ăștia nu mai pot de bine. Rîd toată ziua și se distrează jucînd șah. De grași ce sînt, nu-și mai încap în propria lor piele. Ar trebui să dau un pic iama în ei. Băga-le-aș sîrmă-n nas..." După ce mai corectă cîteva rînduri, Corectorul principal se enervă din nou, de data aceasta îl scoase din papuci cuvîntul "aghiazmă" ce rima cu "mireasmă", drept care, năvălind pe ușă, răcni din toți bojocii: "Măi, beliților, vă bag în șahu' mă-sii!" Apoi se întoarse în birou și mai corectă o pagină de revistă.

Corectorul secundar nu spuse nimic, dar băgă totul la cap și atunci cînd principalul se duse să bea apă, își exersă și el timid glasul, răcnind pe un ton scăzut: "Șapca nebunului, în gura tutunului. Ghici ghicitoarea mea". "Cine răcnește în halul ăsta? întrebă redactorul-șef, scoțîndu-și nasul vînăt pe ușa întredeschisă. Ce se întîmplă aici? Vă rog să încetați, am nevoie de liniște. Unde vă treziți?"

"Ia mai dă-l dracului, spuse Corectorul principal, intrînd cu o cană de apă în chichineața destinată corectorilor și amenințînd, în același timp, cu pumnul ușa redactorului șef, ce tocmai se închidea cu zgomot. Noi bem apă și corectăm hîrțoage, înghițind nu numai prostie umană turnată în formă de litere, ci și plumb, în timp ce redactorii șefi se delectează cu colaboratoare, cu versuri, sîni, picioare lungi și votcă. Și aceasta se cheamă distribuția echitabilă a muncii în socialism." Punînd cana pe șpalturile risipite pe biroul său pătat de cafea și pix, Corectorul principal bodogăni: "Ce, n-am dreptul să urlu? Scrie cumva în Constituție că în Republica Socialistă România urletul în redacții e strict interzis? Nu-i interzis. Atunci am să urlu pînă cînd o să zboare pe fereastră toate piesele de șah". Calmîndu-se, Corectorul principal luă o pastilă pentru dureri de cap, sorbi trei picături de apă din cană, mai luă o altă tabletă pentru greață la stomac și una pentru durerile care-l supărau undeva jos, într-un loc cuprins între genunchi și talpă, unde apăruse un fel de bubă, pe care el o poreclise "buba metafizică" și aceasta tocmai pentru că nu putea suferi nici bubele, nici metafizica, după cum nu putea suferi cuvintele "magistru", "ioanid", "blandiana" ș.a. Față de toate aceste denumiri, Corectorul principal avea din cînd în cînd alergie. Și dacă le auzea rostite în preajmă, simțea cum "buba metafizică" de la picior redevine activă, aruncînd lavă amestecată cu puroi peste ciorapii săi vișinii. Aducîndu-și aminte de toți acești termeni, ce fără voia sa îi vuiau acum în cap, Corectorul principal spuse: "Hai să terminăm odată, că ne apucă noaptea aici". Corectorul secundar, punîndu-și pixul pe masă, spuse și el: "Hai!".

În trei secunde, corectorii își strînseră lucrurile de pe masă, le băgară în genți și, închizînd încet ușa, dispărură din redacție, intrînd, ca de obicei, în primul bar, unde se cinstiră comandînd pe rînd votci mici și cafele mari, înjurînd redactorul șef și făcîndu-l albie de porci pe secretarul general de redacție, care-i exploata la sînge. Stătură în bar și pe terasă pînă afară se întunecă de-a binelea; atunci își mai comandară cîte un rînd de votci și, dîndu-le imediat pe gît, se grăbiră să ajungă acasă. Pe drum, Corectorul secundar îi recita Corectorului principal ***Cîntecul buldozerului Ioanid Romanescu***: "Nimic de înger nu are deci nu se cîntă/nu căutați frumusețea acolo unde e nevoie de forță/prin toate gropile prin toate mizeriile/nepăsător trece scrîșnind buldozerul//peste conducte vechi și resturi de cazemate/peste bucăți de sticlă, sîrme și oase/în urma lui puteți merge oricînd/un patinoar se face drumul sub șenilele buldozerului//prin bălării și duhori de canale/prin fumul galben al dărîmăturilor/pe unde orice memorie devine schematică/locuri pentru statui pregătește buldozerul//și chiar dacă nu poate fi ceea ce este/nu-l uită careva la marginea orașului/nu-l găsește abandonat cu pietre și iarbă în gură/pentru că prea mult metal în el are buldozerul//nimeni nu confundă buldozerul/nimeni nu dă piept cu buldozerul/pe nimeni nu-l izbește nu-l calcă buldozerul/toți spun acesta e buldozerul".

Corectorul secundar îl sfătuia pe celălalt corector să învețe lecția buldozerului și s-o aplice atît acasă, cît și în redacție. Corectorul principal însă dădea deznădăjduit din mîini, zicînd: "Mi-e silă".

Ajungînd acasă, Corectorul principal îi ruga pe ai lui să nu facă zgomot, să nu se certe decît în bucătăria care se afla tocmai în fund și de unde zgomotul ajungea cu greu pînă în cămăruța lui. În această cămăruță, ardea de obicei un beculeț roșu, pîlpîind ca o candelă, la lumina căruia Corectorul principal, stînd întins pe divan, își corecta propriile sale creații pline de tot felul de melci, cești de cafea, motani, detectivi și femei cu patru sîni de catifea.

În vis, îi apăreau lanuri întregi de litere și cifre deasupra cărora zburau buldozere și cai. Tresărind prin somn, el recita plin de spaimă poezia ***Nuntă în cer*** a magistrului Mihai Ursachi: "Un cer nebun de lumină tresare din noaptea definitivei tăceri ca o salvă de tun.../Osana, osana, la sfera a șaptea/gloria gloriei, cer de lumină nebun!//Adio tăcuta mea piatră care sînt eu,/fir dulce de iarbă ce sunt, lucrător/care sunt la miresme, bondar... Am fost cicisbeu/ci iată acum cu lumină mă-nsor.//O, goarnele nunții mă cheamă degrabă,/trăsura e jos, mai încet, mai încet.../-De cînd te aștept, mult iubite, acum sînt o babă,/iar tu, bag de seamă, aduci a schelet...".

"Nu cumva?" își zice scăldat în sudori Corectorul. "Nu cumva?" Și văzu în față un schelet acoperit de șpalturi. ■

CHIAR IERI A APĂRUT

PUBLICAȚIE DE EXPRESIE MOLDOVENEASCĂ ȘI CIRCULAȚIE NAȚIONALĂ

BOMBA DE CAUCIUC

DIN SUMAR

Editorialul de centru al domnului JUP despre modalitățile de folosire ale cupoanelor nominative

CARNETUL ZILEI

VREMEA

8° - 19° C

■ În următoarele 24 de ore vremea va fi în general instabilă și ușor mai rece decît normalul termic pentru această perioadă. În prima parte a intervalului va ploua în averse și temperatura aerului va fi scăzută. În partea a doua a intervalului, precipitațiile se vor reduce treptat și vor slăbi ca intensitate. Vîntul va sufla slab la moderat cu unele intensificări trecătoare din sector N-V. Temperaturile minime nocturne se vor încadra între 8°-12°C și maximele diurne între 14°-19°C. **(Ioan Sabin ISTRATI - Centrul de Prevedere a Vremii Bacău)**

CALENDARUL CREȘTIN-ORTODOX

✝ Sf. ap. Evod și Onisifor; sf. mc. Sozont

FARMACII DE GARDĂ

Farmacia nr. 2, Piața Unirii (tel. 116029)

SPITALE DE GARDĂ

Spitalul "Spiridon" (tel. 142730): Clinica I Medicală, Clinica a III-a Chirurgie;

Maternitatea "Cuza Vodă" (tel. 143320).

TELEVIZIUNEA NAȚIONALĂ

TVR 1

7,00 TVM. Telematinal ■ 8,30 La prima oră. Actualități; Puncte cardinale; Desene animate; Revista presei; Maxima zilei ■ 9,20 Film serial (r): Santa Barbara (SUA), ep. 227 ■ 10,05 Film serial (r): Iubiri amăgitoare (Venezuela), ep. 17 ■ 10,55 Desene animate: Costa (CFI) ■ 11,20 Videolexicon. Bucureștii amintirilor; Istoria farmaciei; Uimitoarea natură; Dr. Iacob Felix și dr. J. Lister ■ **12,20 Ecran de vacanță: Bravo, Bravissimo!** Un spectacol-concurs pentru copii, realizat de Televiziunea italiană ■ 13,10 1001 audiții. Azi - gong inaugural: Festivalul Internațional "George Enescu"! Ediția a XIII-a ■ 14,00 Actualități ■ **14,10 TVR Iași.** Est Meridian ■ **15,00 TVR Cluj-Napoca.** ■ 15,45 Țara piscurilor brodate cu aur. Documentar ■ 16,00 Actualități ■ **16,10 Înregistrări '95.** Muzică ușoară. ■ 16,25 La orizont - economia de piață. Ne ghidăm după legi sau după instrucțiunile lor de aplicare? ■ 17,25 Milenium. Secolul XX: Bomba demografică (I). ■ 18,10 Agenda Festivalului Internațional "George Enescu" ■ 18,25 Desene animate: Apărătorii pămîntului ■ 18,50 Tragerile Super Loto 5/40 și Excepțională Expres ■ 19,00 Medicina pentru toți. Accidente mici, consecințe grave ■ **19,30 Festivalul Internațional "George Enescu".** Ediția a XIII-a. Concertul inaugural. Prima parte ■ 21,00 Actualități. Buletin meteo. Telesport ■ **21,35 Film serial: Valea păpușilor** (Valley of the Dolls, SUA, 1994), ep. 15 ■ 22,20 153.014 km. Emisiune realizată de Direcția Poliției Rutiere din Inspectoratul General al Poliției ■ 22,35 Studioul economic. Privatizare: speranțe - realitate! Controverse post-factum ■ **23,15 Simpozion.** Revistă de literatură și arte. Poeți contemporani: Cezar Baltag la apariția volumului "Chemarea numelui" - Editura "Eminescu"; Întoarcerea la izvoare: Gellu Barbu și metaforele dansului; Propuneri pentru Paradis. Noi apariții editoriale ■ 23,55 Actualități ■ 0,10 Seriale de neuitat: Poldark (BBC, 1975), ep. 4.

TVR 2

7,00 La prima oră. Știri ROMPRES; Buletin meteo; Gimnastica de dimineață; Informații utile; Desene animate (I); Autografe muzicale; Trei minute pentru sport; Cronica șoselei; Unde mergem?; Simezele orașului; Avocatul casei; Dedicații muzicale; Ce spun astrele?; Calendar; Desene animate (II); Actualități; Puncte cardinale; Maxima zilei ■ **9,20 Concert rock - Pete Shelley** (NBC Super Channel) ■ 10,05 Caleidoscop. ■ 11,30 Desene animate: Cartea junglei ■ 12,00 Noi frontiere (r) ■ 12,40 Magazinul performanțelor: China văzută din balon (CFI) ■ 13,30 Confluențe (r) ■ 14,00 Actualități ■ 14,10 Magazin social. ■ 15,00 Film artistic: Won Ton Ton - cîinele care a salvat Hollywoodul (Won Ton Ton - the Dog Who Saved Hollywood, SUA, 1976). Premieră pe țară. Cu: Bruce Dern, Madeline Kahn, Art Carney, Phil Silvers, Ron Leibman. Regia Michael Winner. Partea I ■ 15,50 Desene animate: Noi povestiri din orașul cu palmieri (Japonia) ■ **16,15 Film serial: Pasiuni secrete** (Columbia, 1992), ep. 36 ■ **17,00 Ceaiul de la ora 5.** Deoarece echipa se află într-o scurtă vacanță, vom relua, cu îngăduința dvs., una dintre cele mai "gustate" ediții ale verii trecute ■ 19,00 Emisiune în limba germană. ■ 20,00 Memento cultural. Eveniment editorial: Remember ploieștean cu scriitorul Ioan Grigorescu ■ 20,30 Enigma. Suspans, inteligență, perspicacitate, reunite într-o atractivă emisiune-concurs ■ 21,00 TVM. Mesager ■ **21,20 Festivalul Internațional "George Enescu".** Concertul Orchestrei Regale a Filarmonicii din Londra. Partea a doua ■ **22,15 Cinematograful de artă: Bisturiul, vă rog!** (Skalpel, prosim!, Cehoslovacia, 1985). Cu: Miroslav Machacek, Jana Brejchova, Barbara Brylska, Radoslav Brzebehaty. Regia: Jifi Svoboda ■ 0,10 Colecția fragil. Festivalul "Woodstock 1969" (IV). În cuprins: Richie Havens, Arlo Guthrie, Joan Baez, The Jefferson Airplane, Jimi Hendrix.

TELEVIZIUNI LOCALE

TVR IAȘI

Pr.I, orele 14,10-15,05 - EST MERIDIAN MAGAZIN. Note, știri și reportaje din Moldova ■ Punctul pe "i": Mai e timp pentru speranță? ■ Vedete în recital ■ Videoclipul emisiunii ■ Pro-natura - Sarata Monteoru.

EUROPA NOVA

Program special de vacanță ■ 18,05 Desene animate ■ 18,30 Stampe timișorene (III) ■ 18,35 Pinacoteca Iași - Artă italiană și spaniolă ■ **18,45 Euromusic** ■ 19,00 Reporter Europa Nova ■ 19,15 Miracol la Santa Monica (f, SUA). Regia: Scott Snider; cu: Dean Cameron, Ani Dolenz ■ **20,45 Lumea la microscop.** Arta lui Carpaccio; Primele 365 de zile din viața unui copil (III); Castilla și Leon ■ **21,20 Muzică în concert - Tina Turner** (I) ■ 21,50 ROOL L.K. - Girl I Need You ■ **22,00 Amarcord** (f, Italia). Regia: Federico Fellini; cu: Pupella Maggio, Armando Brancia, Magali Noel. Premiul Oscar în 1974 pentru cel mai bun film străin.

TELE'M

7,00 Total M știri ■ 7,30 Observator - emisiune de informații, știri interne și externe, realizată de Antena 1 ■ **8,30 Jocul puterii** (f.a.). Regia: Mychel Arsenault; cu: Kennet W. Roberts, Macha Grenon ■ 10,00 Răzbunarea (s/r, ep. 132) ■ **11,00 Soția sinucigașului** (dramă). Regia: John Newland ■ 12,40 Închiderea emisiei ■ 17,00 Dance Club ■ 17,30 "100 de ani de cinematograf", ep. 11 ■ 18,00 Total M știri ■ 18,20 Actualitatea ieșeană ■ 18,30 Documentar Worldnet: "Zonele umede ale fluviului Mississippi. Locul nepotrivit la timpul potrivit". ■ 19,00 Fațetele multiple ale tranziției ■ **19,30 Capcana periculoasă** (s, ep. 24) ■ 20,15. Desene animate ■ **20,30 Răzbunarea** (s, ep. 133) ■ 21,20 TeleExpres ■ **21,30 Schimbări radicale** (f). Cu: Maria Tucci, Ellen Barkin. O ecranizare a trei povestiri care urmăresc viața a trei femei din New York, cu bucuriile și confruntările ei, cu părinți, soți și chiar amanți. ■ **23,10 Spasmul** (thriller). Regia: Umberto Lenzi; cu: Robert Hoffman, Suzy Kendall.

TELEVIZIUNE PRIN SATELIT - RECOMANDĂRI

M6

■ 13,00 Ce vrăji a mai făcut nevasta mea? (s). "Soția mea este vrăjitoare"
■ 18,00 Hit machine. Magazin muzical
■ 18,30 Manechin de clasă (s). "Nu servește la nimic să minți"
■ 21,50 Jandarmul la plimbare (co), regia Jean Girault (1971), cu Louis de Funès, Michael Galabru, Christian Marin. În timp ce somnola în birou, celebrul jandarm din St. Tropez este trezit de șeful său nervos, care îl anunță că va fi pensionat la fel ca toți fidelii lui colegi...
■ 23,40 Insula doctorului Moreau (f groază), regia Don Taylor (1977), cu Burt Lancaster, Barbara Carrera, Michael York

TF1

■ 14,35 Femei (mag.)
■ 15,30 Dallas (s): "Adio, mr. Barnes". Cu: Barbara Bel Geddes, Patrick Duffy
■ 17,50 Club Dorothée estival. (Magazin pentru tineri). Din sumar: Primele sărutări; Clip; Jocuri; Cadoul clubului; Numărul cel bun
■ 18,20 Elena și băieții (s): "Un week-end singură"
■ 23,25 Orice este posibil (mag.) Viața secretă a starurilor, cu aspecte mai puțin obișnuite, chiar dramatice...

France 2

■ 16,55 Șansa cîntecelor: "Întoarcere la Barbizon"
■ 19,10 Prințul de la Bel Air (s): "Bunicuțele nu sînt mumii"
■ 22,00 Trimis special: "Greenpeace - comandourile ecologiei"
■ 23,45 Dincolo de mări (co); regia: Brigitte Rouan; cu: Marianne Basler, Nicole Garcia, Brigitte Rouan. În Algeria anilor 1946-1962, trei surori, o mare familie colonială.
■ 1,50 Orchestra roșie (f); regia: Jacques Rouffio, cu: Claude Brasseur, Dominique Labourier

Pro 7

■ 11,15 Jungla pură (f. av., SUA 1953) regia Byron Haskin, cu Charlton Heston, Eleanor Parker, Abraham Sofaer. Plantatorul Christopher Leiningen se căsătorește prin intermediul unei agenții matrimoniale cu Joanna de care, la început, este dezamăgit fiindcă crede că ea nu se va putea adapta la lumea dură în care trăiește el, totul pînă la dovada contrarie...
■ 20,00 Roseanne. Mulțumesc că te-ai amestecat! (s. co., SUA 1994), cu Roseanne Barr, John Goodman
■ 21,15 Actele X. Cazurile sinistre ale FBI-ului. Contact (s. p/SF, SUA 1994), cu David Duchovny, Gillian Anderson. Continuarea serialului transmis anterior
■ 23,10 Diavolul verde din Mekong (film antirăzboinic, Australia/ Honk Kong, 1981), regia Tim Burstal, cu Mel Gibson, Sam Neil, John Waters. La sfîrșitul celui de-al doilea război mondial, un comando special trebuie să salveze un pilot al SUA și un diplomat chinez, care s-au prăbușit deasupra zonei chineze, ocupată de japonezi...

SAT 1

■ 16,00 Nava spațială Enterprise. Generația următoare. Prima iubire a lui Data (s. SF)
■ 18,00 Să riscăm - emisiune concurs cu Gundis Zambo
■ 1,00 Bărbatul din celula morții (f. SUA, 1977); regia: Buzz Kulik; cu: Alan Alda, Talia Shire, John Hillerman. În 1948, superinteligentul Caryl Chessman este condamnat la moarte, dar tînăra și angajata sa avocată îi obține de opt ori amînarea sentinței. În 1960, în ciuda protestelor internaționale, el este executat cu cîteva minute înainte de a-i parveni grațierea...
■ 2,45 Nava spațială Enterprise - Generația următoare (s. SF/r)

RTL Television

■ 11,00 Frumos și bogat (ep. 1283)
■ 14,00 Hobby-ul ei este crima. Moartea vine odată cu aplauzele (s.p.)
■ 16,00 Ilona Christen - Gravidă, de aceea urmează despărțirea
■ 19,30 Exclusiv - Magazinul vedetelor, cu Frauke Ludowig
■ 23,15 Stația de urgență - Sărbătorirea zilei de naștere
■ 0,15 Show-ul de noapte la RTL, cu Thomas Koschwitz

RAIDUE

■ 13,10 Cufărul lui Doctor Bayer. Cîinele turbat
■ 16,35 Valea cea mare. Ep. 49
■ 19,35 În călătorie cu "Senin variabil" de Osvaldo Bevilacqua
■ 19,45 Hunter. Telefilm. Rusul. Partea a doua.
■ 23,25 Star Trek-Deep Space Nine. Premieră TV. Nagus pentru o zi

EUROSPORT

■ 14,00 Fotbal. Preliminariile campionatului european 1996 (r)
■ 16,30 Ciclism. Turul Spaniei. În direct, etapa a cincea: La Coruna - Orense (181 km)
■ 19,00 Șah. Turneul de la New York - runda a doua a Marelui Premiu Intel
■ 21,00 Campionatele Europene de culturism din Turcia. Partea a doua (r)

TELECABLE

9,00 Film: Lună amară ■ 10,30 Desene animate ■ 12,00 Film: Veri îndepărtați ■ 13,30 Film: Hook și regele inimilor ■ 15,00 Film: Liniștea iadului ■ 16,30 Film: Vînătorii de vise ■ 18,00 Film: Tunet liniștit ■ ■ 19,30 Film: Casa misterioasă ■ 21,00 Film: Labirintul de oțel ■ 22,30 Film: Pasiunea secretă a d-lui Rober Clayton ■ 24,00 Film: Întoarcerea legendei - Kung ■ 1,30 Film: Samantha.

RADIO NORD-EST

5,30 - 10,00 Micul dejun. Emisiune matinală de informații și muzică, știri din actualitatea locală, informații utilitare, horoscop, sfatul medicului, informații economice, concursul dimineții, relatări din diferite puncte ale orașului (6,00 - 6,30 Buletinul de știri și programul Actualitatea, preluate de la BBC). Realizatori: Cătălin Lența și Cătălin Elisei ■ 10,00 -14,00 Fir direct. Timp de patru ore în contact direct cu viața orașului, informații din actualitatea locală, răspunsuri la întrebările ascultătorilor, concursuri și muzică ■ 14,00 - 14,30 BBC. Buletinul de știri și Actualitatea ■ 14,30-18,00 Turnul de control. Cea mai importantă emisiune informativă a zilei ■ 14,45 Paralela Sport ■ 16,30 Puls Nord-Est - reportaje, interviuri, relatări din actualitatea locală și națională ■ 17,30 Financiarul - rubrică de informații economice, muzică. Realizator: Ovidiu Șimonca ■ 18,00 - 19,00 BBC Buletin de știri și Actualitatea ■ 19,00 - 21,00 Buzduganul de seară. Emisiune de divertisment, muzică și concursuri. Realizatori: Livia Susanu și Daniel Buzdugan ■ 21,00 - 21,30 BBC. Buletin de știri și Actualitatea ■ 21,30 - 22,00 Puls Nord-Est - ediția de seară ■ 22,00- 00,00 Punct pe "i".Emisiune talk-show pe probleme de actualitate. Realizator Ovidiu Șimonca ■ 0,00 - 1,00 Muzică de catifea. Muzică diafană și catifelată pentru suflete sensibile. Realizator Sandi Leonties ■ 1,00 - 3,00 Rob Mc Lean Show - VOA EUROPE ■ 3,00 - 4,15 Albumul nopții ■ 4,15 - 5,00 Jazz - VOA EUROPE ■ 5,00 - 5,30 Ritmuri de înviorare.

DIN TELEFOANELE, SCRISORILE ȘI AUDIENȚELE ZILEI

Rubricile "Din telefoanele, scrisorile și audiențele zilei" și "Ultimul vagon poștal" au menirea de a asigura un dialog direct între cititori și reprezentanții principalelor instituții publice. În cadrul acestor rubrici cititorii își pot exprima opiniile în legătură cu diverse probleme locale și de interes național. Semnatarii scrisorilor sînt rugați să folosească un limbaj decent și să nu aducă acuzații nefondate.

Redactorul de serviciu răspunde apelurilor dvs. la numerele de telefon 271271 și 172557 la orice oră din zi și din noapte.

■ *"Exemplul" unui om matur*

Un redactor al ziarului nostru a fost martor la un incident petrecut în seara zilei de 5 septembrie, pe la orele 21,30, în apropierea stației autobuzului 9 din Podu Roș (spre FORTUS). Deși este plantat semnul "interzisă staționarea", pentru a nu stînjeni circulația autobuzelor, cineva își parcase autoturismul marca Cielo, cu însemn de înmatriculare FNB, lîngă bordura trotuarului, la cîțiva metri de stația de autobuz.

Două tinere de 16-17 ani tocmai treceau cu bicicletele pe lîngă Cielo și una din ele, derutată de un cetățean care i-a tăiat calea fugind spre autobuz, s-a dezechilibrat și, în cădere, a atins cu ghidonul bicicletei caroseria mașinii. Atît i-a trebuit proprietarului limuzinei (despre care știm că se numește Ursachi și este proprietar al unei mașini de înghețată instalată în zona Podu Roș): a sărit furios și a trîntit cu putere de asfalt, bicicletele celor două fete, strîmbîndu-le roțile în formă de "8" și strigînd: "Neam de neamul vostru n-o să aibă așa mașină".

Adolescentele, plîngînd, și-au luat bicicletele în spate și au plecat spre case, sub privirile impasibile a patru gardieni publici care se pare că ieșiseră din schimb.

Frumos exemplu de comportare matură dat de un om, poate și dînsul tată.

■ *Insule de întuneric*

O cititoare ne-a invitat să facem o plimbare pînă la capătul liniei de troleibuz 48 și să intrăm pe strada Păun: este pavată numai la intrare, iar ultimele 10 case de pe această stradă nu sînt racordate la rețeaua de energie electrică!

În urmă cu cîteva luni ne-am lăudat că, prin eforturi mari, am izbutit să electrificăm unul din puținele sate ce nu beneficiau de energie electrică și iată că și în municipiul Iași se mai găsesc insule de întuneric...

■ *Despre cîinii fără stăpîn*

Am primit de la o cititoare din Iași o scrisoare din care reproducem largi pasaje semnificative: "Doresc de mai mult timp să scriu cîteva gînduri despre cîinii «maidanezi», care se pare că deranjează pe unii. Nu sînt de acord cu metodele hingherești și nici cu sterilizarea, o metodă contra naturii. Trec în fiecare zi la piață pe lîngă cîini maidanezi, aproape îi ating cu sacoșa, fără ca ei să dea vreun semn de agresivitate; o singură dată, dintr-un boschet un cîine lup s-a repezit la mine, dar eu, calmă, am spus cu severitate «ho, nebunule!» și s-a întors în boschet, probabil la stăpînul care îl asmuțise. De aceștia trebuie să ne temem, de cei care ațîță cîinii asupra unor persoane în etate. Cîinele nu atacă decît atunci cînd este atacat, acesta este un fapt binecunoscut de crescătorii de animale și de dresori.

Există persoane mai nervoase care se sperie și încep să țipe, acest lucru neliniștește cîinii, care se cred atacați și atunci se apără.

Copiii iubesc «maidanezii»; cînd trec spre școli le dau mîncare iar dacă o cățea are pui, se adună în jurul ei, îi mîngîie puii iar mama lor nu devine agresivă. Am văzut și cazuri cînd copiii le-au amenajat cîte un adăpost pentru ca să nu-i plouă".

După ce face cîteva considerații privind un ipotetic rol în stîrpirea șobolanilor, cititoarea își încheie scrisoarea: "Sînt de acord cu punctul de vedere exprimat de profesorul Bantaș, că ar trebui să militâm pentru o rezolvare civilizată și omenoasă a cîinilor fără stăpîn".

■ *Răspuns de la Primărie*

"Urmare a apariției în paginile cotidianului dumneavoastră din ziua de 2 septembrie 1995, a articolului «O verificare amînată de peste o lună» în cadrul rubricii «Din telefoanele, scrisorile și audiențele zilei», facem următoarele precizări: Primăria municipiului Iași a efectuat verificarea solicitată de către locatarii blocului CL-5 din Șoseaua Arcu 33, posesorul garajului amplasat necorespunzător fiind somat să-l dezafecteze în termen de maximum 6 zile, în caz contrar urmînd a i se întocmi procesul verbal și a i se aplica o amendă de 2 milioane lei".

Constantin IURAȘCU
Teo POPESCU

SFATUL MEDICULUI

Alcoolul: de la istoric la efecte (III)

■ *băutura ca viciu*

De secole s-a răspîndit ideea că alcoolul este un dar al lui Dumnezeu. Era considerat remediu pentru bolnavi, tonic pentru cei sănătoși, capabil să îndepărteze depresiunea și starea de tristețe, fiind folosit și în ritualurile religioase. Cei care consumau în exces alcoolul, deci abuzau de darul lui Dumnezeu, erau considerați păcătoși. Consumarea alcoolului era admisă, dar alcoolicii erau considerați o minoritate fără noroc, persoane lipsite de tărie de caracter, victime ale auti-pedepsirii.

În 1956, după mai bine de 20 de ani de la înființarea asociației Alcoolicilor Anonimi, Asociația Americană a Medicilor a recunoscut alcoolismul ca o maladie care poate da dependență, deși fusese astlfel caracterizat pentru prima dată în sec. 19.

Existau două tipuri de maladii recunoscute, legate de alcoolism: "alcoolismul gama" și "alcoolismul delta". În cazul ambelor tipuri de alcoolism se manifestă "toleranța" țesuturilor (organismul devine mai puțin sensibil la efectele alcoolului, atît timp cît este consumat continuu) și "adaptarea metabolismului" (organismul este capabil să-și modifice preocesele metabolice și să le adapteze prezenței alcoolului). Atît toleranța țesuturilor, cît și adaptarea metabolismului au condus la dependența fizică, la apariția simptomelor de reacție ce apar atunci cînd alcoolul (sau orice drog) este suprimat.

Alcoolicul de tip gama prezintă incapacitatea de a controla cantitatea de alcool consumată și alternează între perioade de consum necontrolat și perioada de abstinență. Alcoolicii de tip delta sînt, de obicei, incapabili să se abțină să consume alcool. În general, ei consumă cantități mai mici decît alcoolicul de tip gama și de aceea se achită mai bine de obligațiile zilnice, dar consumă alcool pe durata întregii zile.

În privința alcoolismului există multe alte teorii. Una dintre ele afirmă că toți alcoolicii sînt victime ale acestei boli care duce, invariabil, la complicații serioase. Aceasta este o teorie larg acceptată, dar nu ține cont de faptul că unii dintre ei nu prezintă caracteristicile bolii. În plus, nu explică de ce unii alcoolici sînt capabili să renunțe definitiv la băutură.

O perioadă de timp a fost la modă teoria care explică astfel alcoolismul: alcoolicii suferă de tulburări de personalitate care îi determină să bea. Experții au căzut de acord că nu există ceea ce se numește "personalitatea alcoolicului", dar problemele personale pe care le-a avut persoana care a căpătat acest viciu vor influența vindecarea (restabilirea, însănătoșirea) și vor influența considerabil readaptarea persoanei în cadrul societății.

Unii cercetători afirmă că alcoolismul este un comportament învățat și de aceea, alcoolicii ar trebui să învețe să-și controleze cantitatea de alcool consumată și să nu renunțe la alcool în totalitate. Această teorie nu ia în considerație faptul că patima băuturii pune în acțiune anumite mecanisme psihologice. E de comun acord acceptat că abstinența este singura cale de a ajuta alcoolicii să se întoarcă la viața productivă (creatoare).

O versiune mai sofisticată a "teoriei învățării" teoria "holistică" - afirmă că alcoolismul este o formă de existență influențată de interacțiunea cu oameni, locuri și evenimente. Atît teoria holistică cît și teoria învățării tind să impună ideea că alcoolismul este mai degrabă un obicei rău decît o boală, consecință a presiunilor exercitate asupra individului din interior și exterior. Teoria holistică recunoaște că tratamentul ar trebui să includă un regim corespunzător, exerciții, dezvoltarea aptitudinilor cu caracter social, impunîndu-se necesitatea înființării unui sistem social ca suport.

"Alcoolismul variază în raport cu greutatea fiecărui individ și cu caracteristicile fizice și psihologice ale acestuia. Comportarea alcoolicului este anormală și organismul reacționează pentru a o dezvălui.

Dr. Daniel MARDARE

☎ TELEFOANE UTILE

☎ SALVARE: 961
☎ POMPIERI: 981
☎ POLIȚIE: Inspectoratul Județean Centrala 140720; Dispecerat 146666; Municipiu Centrala 140020 Dispecerat 146840/955 Ofițer de serviciu 146850; Serviciul Circulație - 140070.
☎ SERVICII MEDICALE MOBILE (asistență medicală de urgență la domiciliu): 113130/569, zilnic între orele 7,00-23,00
☎ AGENȚIA C.F.R.: 147673
☎ INFORMAȚII GARĂ: 146333
☎ AUTOGARĂ: 146587
☎ TAXICOM, dispecerat: 953, 146593
☎ AGENȚIA TAROM: 115239
☎ INFORMAȚII AEROPORT: 178126
☎ STAȚII PECO: Baș Ceauș - 176865; Aurel Vlaicu - 175872; Bucium - 132891; Crișan - 112182; Păcurari - 164142; Sărărie - 147480.
☎ A.C.R. - informații utile: 112345, 130177.
☎ DISPECERATE: R.A. Gaz-Metan - 141737; R.A. Apă-Canal - 142451; Renel - 147070, deranjamente - 929; Termoficare - 141956; R.A. Locuința - 112434; Telefoane - Deranjamente - 921; Protecția mediului - 147010.
☎ GARDA FINANCIARĂ: 114065, 112427.
☎ ADMINISTRAȚIA FINANCIARĂ: 143030
☎ NOTARIAT: 147574
☎ TRIBUNAL: 146300
☎ PROCURATURĂ: 212566
☎ CAMERA DE COMERȚ: 117757
☎ CENTRUL MILITAR JUDEȚEAN: 146370
☎ STATUL MAJOR JUDEȚEAN DE APĂRARE CIVILĂ: 147594
☎ HOTELURI: Moldova - 142225; Traian - 143330; Unirea - 142110; Continental - 114320; Sport - 137817.
☎ POLICLINICA CU PLATĂ: triaj informații - 117244
☎ OFICIUL JUDEȚEAN PENTRU PROTECȚIA CONSUMATORILOR: 145392.
☎ LABORATOR ANALIZE "PRO FAMILIA": 230431
☎ CORPUL GARDIENILOR PUBLICI IAȘI: 232093; 232099

REPARAȚII

☎ Tîmplărie - 158588
☎ Rașchetat parchet - 126923
☎ Hidroizolații terase, subsoluri, garaje - 174340
☎ Închideri balcoane - 117512
☎ Sobe, construcție-curățire - 177878
☎ Instalații sanitare - 160164
☎ Reparații mașini de spălat rufe, vase, mașini de uscat, rebobinări motoare - 173204
☎ Frigidere - 251006

Monitorul - cotidian de informații

Str. Smîrdan nr. 5 ■ Tel. 17.25.57; 271271; 271333; 271467 (centrala) ■ Fax 27.04.15
■ Publicitate tel./fax 14.47.76
■ REDACTOR ȘEF - Dan Radu
■ REDACTOR ȘEF ADJUNCT - Ovidiu Șimonca
■ SECRETAR GENERAL DE REDACȚIE - Marius Cristian

ȘEFI DEPARTAMENTE:
■ Eveniment local: Toni Hrițac (int. 110)
■ Investigații: Vali Știrbu (int. 110)
■ Eveniment național și internațional: Cristian Racu (int. 110)
■ Economic: Costel Stroescu (int. 117)
■ Cultură: Dorin Popa (int. 109)
■ Sport: Nicolae Grecu (int. 107)
■ Redactor de serviciu: Constantin Iurașcu (int. 124)
■ Fotoreporter: Constantin Plop
■ Grafică: Lucian Amarii, Daniel Melinte
■ Publicitate: Cristina Labonțu (int. 122, fax 144776)
■ Difuzare: Mihai Tudose (int. 120)
■ Contabilitate: Antoneta Filip (int. 112)

ABONAMENTELE se pot face la orice Oficiu Poștal din țară.
MONITORUL figurează în catalogul Presei interne la poziția 838.

NORD-EST PRESS - agenție de presă -
Str. Smîrdan nr. 5 ■ Tel. 17.25.57; 271271 (centrala) ■ Tel 14.56.10
■ EDITOR: Mona Dîrțu

EDITOR
NORD-EST
Str. Smîrdan nr. 5 ■ Tel. 17.25.57; 27.12.71 ■ Fax 27.04.15
Director general: ALEXANDRU LĂZESCU
Director editor: FLORIN ZAMFIRESCU
Director de marketing: CEZAR CALUSCHI
Director executiv: GABRIEL RUSU

TIPAR OFFSET: MULTIPRINT, Iași str. Sf. Lazăr nr. 49

MONITORUL EXTERN

Tara unde în mod sigur nu va fi o "criză a grîului"

Germania a realizat o recoltă record la cereale

Germania a realizat anul acesta cea mai mare recoltă de cereale de la reunificare, marcînd prima oară de cînd producția din Germania de Est se apropie de cea din Vest, comentează numărul de marți al publicației Financial Times. Producția de cereale a totalizat 39,6 milioane tone, cu 9% mai mult fată de anul trecut și cu 300.000 tone mai mult fată de 1991. În Germania de Vest, producția din acest an s-a ridicat la 25,8 milioane tone, marcînd o creștere de 3,8% fată de 1994, în timp ce producția a crescut masiv în cele cinci landuri estice, cu 20%, la 13,8 milioane tone. Ministerul Agriculturii apreciază că la această producție record au contribuit mai mulți factori, printre care unul hotărîtor a fost vremea favorabilă. Totuși, introducerea unor tehnici superioare și stabilirea drepturilor asupra proprietății în Germania de Est au jucat un rol major.

În Argentina

Ciocnirea a două trenuri de metrou a provocat rănirea a 46 persoane

Două trenuri de metrou s-au ciocnit marți într-o stație aglomerată din Buenos Aires, provocînd rănirea a 46 persoane, informează Reuter, preluînd declarații ale martorilor oculari și medicilor prezenți l a locul accidentului. Nici unul dintre răniți nu se află în stare gravă. Potrivit afirmațiilor martorilor, șoferul unuia dintre trenuri discuta cu o altă persoană în momentul accidentului, nefiind atent la circulația din stație.

O iminentă condamnare a unui neo-nazist

Autoritățile de la Copenhaga au extrădat un lider neo-nazist american către Germania

Autoritățile din Danemarca l-au extrădat pe liderul neo-nazist american Gary Lauck, către Germania. Lauck a fost condus sub escortă la aeroportul din Copenhaga, unde a fost îmbarcat într-un avion cu destinația Hamburg. Cererea de extrădare a sa către Germania a fost aprobată la data de 24 august de Tribunalul Suprem din Danemarca. Gary Lauck era acuzat de poliția de la Bonn că, în calitatea sa de admirator al lui Hitler, timp de 20 de ani ar fi introdus în Germania materiale de propagandă nazistă și rasistă. După decizia tribunalului, liderul neonazist a înteprins zadarnic demersuri în vederea obținerii de azil politic în Danemarca, pentru a evita extrădarea către Germania.

Un alt front în Afganistan

Un grup de demonstranți afgani a incendiat ambasada pakistaneză din Kabul

Mai multe mii de afgani, care au participat ieri la o demonstrație de protest în fata ambasadei Pakistanului la Kabul, și-au încheiat acțiunea dînd foc clădirii ambasadei. Sediul ambasadei a fost incendiat din patru puncte și focul amenința la un moment dat să se extindă și la clădirea învecinată, care adăpostește ambasada Marii Britanii. Manifestația a fost organizată în semn de protest fată de sprijinul acordat de autoritățile pakistaneze Milițiilor Islamiste Taliban, care, marți, au preluat controlul asupra orașului Herat, din vestul țării. Există informații potrivit cărora unii dintre membrii corpului diplomatic pakistanez ar fi fost agresați. De un tratament similar au beneficiat și ziariștii străini care asistau la desfășurarea demonstrației. Corespondentul BBC din Kabul afirmă că în apropierea clădirii sînt cîteva cadavre, despre care nu se știe încă dacă sînt ale unora din membrii ambasadei. Unii demonstranți au declarat că acțiunea a fost organizată de oficialități din cadrul serviciilor de securitate.

Franța a efectuat primul din seria de opt teste nucleare anunțate

Alături de China, Chirac a declanșat războiul atomic

■ *francezii se opun testelor nucleare, dar consideră că trebuie să dispună de o armă nucleară pentru intimidare* ■ *Alain Juppé apreciază reacțiile comunității internaționale față de reluarea testelor nucleare ca fiind "vecine cu isteria"* ■

Franța a sfidat valul de proteste internaționale și a detonat, marți, primul focos nuclear, de 20 de kilotone, la baza militară situată în atolul Mururoa din Polinezia Franceză. Testul a atras după sine un val fără precedent de indignare din partea comunității internaționale. Noua Zeelandă și Chile și-au rechemat ambasadorii de la Paris, Statele Unite au cerut Parisului să nu continue seria de teste, iar Japonia a anunțat că apreciază efectuarea testului drept "foarte regretabilă" și că a luat foarte în serios problema experiențelor franceze.

Majoritatea francezilor se opune deciziei guvernului de a relua testele nucleare în Pacificul de Sud, deși consideră că Franța trebuie să dispună de un instrument nuclear de intimidare, indică un sondaj de opinie dat publicității ieri. Conform sondajului SOFRES, publicat de cotidianul ***Le Monde***, 59% dintre francezi au afirmat că sînt împotriva testelor, iar 16% s-au declarat "total" în favoarea lor. Însă, 60% din electorat a recunoscut că Franța trebuie să posede o armă nucleară, pentru a-i intimida pe posibilii agresori, în timp ce 38% au considerat inutilă o asemenea armă.

De asemenea, 64% dintre cei intervievați au declarat că Franța oferă un exemplu negativ prin reluatea testelor nucleare, înaintea semnării unui tratat internațional de interzicere a acestui gen de experiențe, iar 25% și-au exprimat îngrijorarea în legătură cu efectele testelor asupra mediului înconjurător. Sondajul a fost realizat înaintea primul test din seria de explozii nucleare subterane, care a avut loc marți seara, în Atolul Mururoa, din Polinezia Franceză.

Guvernul francez nu intenționează să-și modifice decizia în ceea ce privește experimentele nucleare și își va apăra interesele economice și diplomatice, a declarat, ieri, purtătorul de cuvînt al guvernului francez, ***François Baroin***. Autoritățile de la Paris sînt pregătite să răspundă oricăror sancțiuni comerciale care ar putea fi îndreptate împotriva Franței. Ministrul de Externe francez, ***Hervé de Charette*** a respins zvonurile potrivit cărora țara sa ar fi ignorat opinia publică internațională, declanșînd, marți, primul experiment nuclear în Pacificul de Sud din anunțata serie de opt. El a adăugat că Franța nu este surprinsă nici de natura și nici de numărul reacțiilor dure survenite ca urmare a experimentului nuclear.

Și totuși, premierul francez, ***Alain Juppé***, a apreciat că testele nucleare inițiate în atolul Mururoa, din Pacificul de Sud, au fost în interesul vital al statului francez. ***"Am auzit, ca și dumneavoastră, reacțiile comunității internaționale față de aceste teste și le apreciez ca fiind vecine cu isteria"***, a declarat Juppé, la numai 12 ore după ce primul astfel de test avusese loc. ***"Este în interesul Franței ca testele nucleare să se desfășoare, iar oprirea lor, în 1992 a fost prematură"***, a mai apreciat el. Referindu-se la criticlle vehemente a căror țintă a fost președintele Franței, ***Jacques Chirac***, ca urmare a deciziei de reluare a experiențelor nucleare, Juppe a argumentat: ***"Există circumstanțe în care competența unui șef de stat rezidă tocmai în capacitatea de a face față perioadelor de nepopularitate la nivel internațional, pentru a putea, totuși, apăra interesele propriei țări"***.

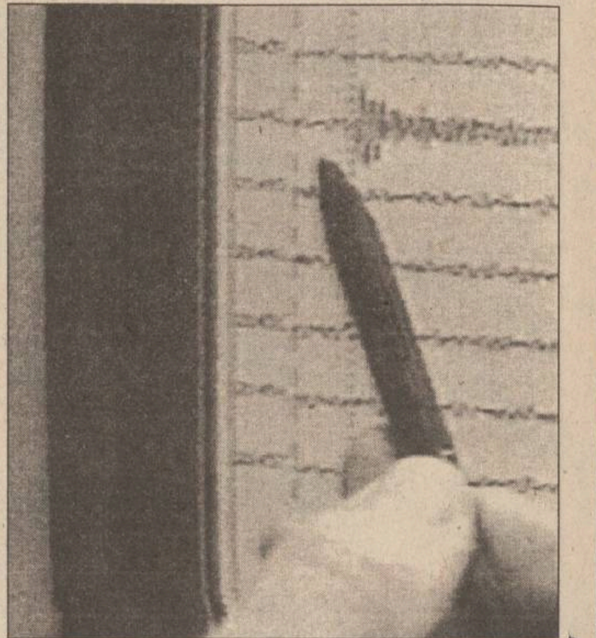

În imaginea din stînga se observă efectul exploziei subterane la nivelul suprafeței mării, iar în dreapta, mișcările seismice de după testul nuclear, care au atins 4,9 grade pe scara Richter.

■ Statele nordice au denunțat experimentul nuclear al Franței, afirmînd că este o lovitură dată eforturilor internaționale menite să ducă la stoparea proliferării armelor nucleare. Guvernele Danemarcei, Finlandei, Islandei, Norvegiei și Suediei au cerut Franței să anuleze orice alte planuri pentru viitoarele teste.

■ Rusia s-a arătat foarte dezamăgită de reluarea experimentelor nucleare în atolul Mururoa, afirmînd că acestea nu fac decît să escaladeze tensiunile internaționale.

■ Președintele american regretă efectuarea testului nuclear de către Franța în Pacificul de Sud și cere Parisului să nu mai efectueze alte teste, a declarat purtătorul de cuvînt al Casei Albe, ***Mike McCurry***. ***"Continuăm să cerem tuturor puterilor nucleare, inclusiv Franței, să nu mai efectueze alte teste nucleare și să adere la moratoriul global asupra experiențelor nucleare, în timp ce noi depunem eforturi pentru definitivarea și semnarea unui tratat lărgit de interzicere a testelor nucleare, în 1996"***, a declarat McCurry. El a adăugat că SUA iau act de angajamentul președintelui francez, Jacques Chirac, de a semna un tratat de acest tip pînă la sfîrșitul anului 1996.

■ Institutul Geologic al Noii Zeelande a transmis miercuri că testul nuclear efectuat marți în atolul Mururoa a fost echivalent cu un cutremur de 4,9 grade pe scara Richter. Seismologul ***Ken Gledhill*** a declarat că, potrivit datelor colectate de aparatura institutului, cantitatea folosită a fost echivalentă cu opt kilotone de explozibil convențional.

■ Un grup de membri ai organizației Greenpeace au blocat accesul în clădirea ambasadei Franței la Haga, pentru a protesta fată de reluarea, de către Franța a testelor nucleare în Pacificul de Sud. O activistă Greenpeace a declarat că, din punctul de vedere al organizației pe care o reprezintă, zona în care se află ambasada Fanței este "zonă contaminată" și că, în consecință, accesul este interzis. ***"Vom rămîne pe poziții atît timp cît va fi posibil"***, a mai declarat militanta Greenpeace.

Un posibil motiv pentru care Conferința Internațională a Femeilor are loc în China

Peste jumătate din tinerele femei chineze își doresc doi copii

■ *în China, o familie poate avea cel mult un copil* ■ *femeile recurg la avort cînd află că fătul este de sex feminin, pentru a se asigura, conform tradițiilor chineze, că singurul lor copil este un băiat* ■

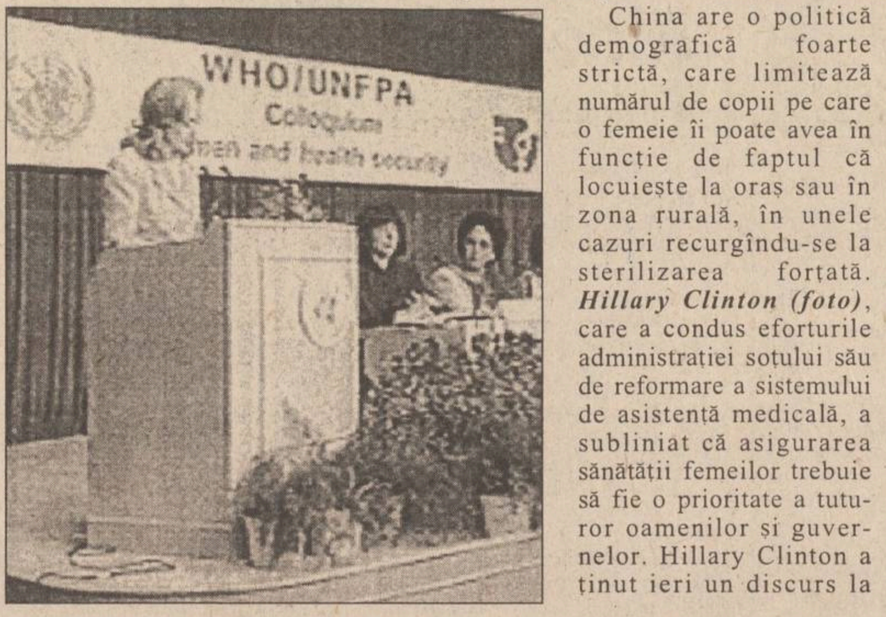

China are o politică demografică foarte strictă, care limitează numărul de copii pe care o femeie îi poate avea în funcție de faptul că locuiește la oraș sau în zona rurală, în unele cazuri recurgîndu-se la sterilizarea forțată. ***Hillary Clinton (foto)***, care a condus eforturile administrației soțului său de reformare a sistemului de asistență medicală, a subliniat că asigurarea sănătății femeilor trebuie să fie o prioritate a tuturor oamenilor și guvernelor. Hillary Clinton a ținut ieri un discurs la Forumul Organizațiilor Non-Guvernamentale ale femeilor, ce are loc la Huairou, lîngă Beijing, iar astăzi și mîine va vizita Mongolia, înainte de a se întoarce la Washington.

Mai mult de jumătate dintre tinerele femei din orașele Chinei își doresc doi copii, deși numărul de copii admis de autoritățile de la Beijing pentru un cuplu este de unu, a anunțat agenția oficială chineză Xinhua, citată de Reuter. Un sondaj privind statutul social al femeii, realizat de Institutul de Studii asupra Populației din cadrul Academiei de Științe Sociale, a constatat că 58,29% dintre femeile în vîrstă de 20 pînă la 29 de ani nu își fac probleme în privința sexului copilului, ceea ce reprezintă o detașare de preferința tradițională pentru băieți. Mai mult, 18,31% dintre ele au declarat că își doresc o fată. Oficialitățile chineze recunoscuseră că s-a produs un dezechilibru în structura populației, din cauza faptului că femeile recurg la avort cînd află că fătul este de sex feminin, pentru a se asigura că singurul lor copil este un băiat.

Sîrbii bosniaci sînt atacați de pe uscat și din aer

■ *după aviația NATO, Forța de Reacție Rapidă bombardează pozițiile sîrbilor bosniaci de lîngă Sarajevo*

Alianța Nord-Atlantică a reluat, marți, operațiunile de bombardare a obiectivelor militare ale sîrbilor bosniaci din jurul orașul Sarajevo. Statele Unite au anunțat că, de data aceasta, avioanele NATO nu-și vor înceta raidurile pînă cînd forțele sîrbe nu-și vor fi retras toate bateriile de artilerie grea din jurul capitalei asediate a Bosniei. După ce generalul ***Ratko Mladici***, șeful Statului Major al Armatei Sîrbe Bosniace, a anunțat că sîrbii se vor apăra în cazul în care NATO va relua atacurile, peste zece obuze grele au lovit centrul orașului Sarajevo. Unul dintre acestea a explodat în imediata vecinătate a unei baze militare a Națiunilor Unite. Tunurile franceze din cadrul Forței de Reacție Rapidă (RRF) au lansat, marți, tiruri de artilerie asupra pozițiilor sîrbilor bosniaci din nordul orașului Sarajevo, după ce aceștia trăseseră cel puțin opt obuze către oraș. ***"RRF a tras patru proiectile de 155 mm către pozițiile artileriei sîrbe, care deschisese focul asupra zonelor Hotonj și Zetra"***, a declarat purtătorul de cuvînt al ONU, locotenent-colonel ***Pierre Briere***. El a adăugat că observatori speciali au localizat artileria sîrbă de la Polinje, la nord de Sarajevo, dirijînd contra-atacul francez. Două persoane au fost rănite la Sarajevo în urma bombardamentelor sîrbe. Schimbul de focuri s-a produs la cîteva ore de la reluarea raidurilor aeriene ale NATO asupra pozițiilor sîrbilor bosniaci, după o pauză de patru zile.

LATIN
societate româno-italiană
str. Cuza Vodă nr. 56
tel. 032/115151, 142030
angajează MERCEOLOG
Condiții:
- bărbați, absolvenți studii medii (superioare) economice;
- vîrsta maximă 28 ani.
Cei interesați vor prezenta un dosar cuprinzînd:
• diploma de absolvent
• fotografie tip pașaport
• curriculum vitae
Înscrierile în vederea participării la **CONCURS** vor avea loc în perioada 25.08.-11.09.1995. Programarea candidaților pentru interviu va fi afișată la sediul unității în ziua de 12.09.1995.

APA MINERALA NATURALA

AMFITEATRU
ETERNA TINERETE
- apă minerală din izvorul AMFITEATRU Copou, îmbuteliată în sticle de 1/2 l de
AQUAMOLD TRADING
str. Munteni nr. 34 Iași, 6600
Tel./Fax 032/250011, 250012
La cerere se asigură transportul la domiciliul clienților

UNIC ÎN IAȘI !
Produse în 3 rate lunare fără dobîndă
* confecții din blană naturală
* covoare persane
* covoare iută
* mochete
* perdele jacard
* alte produse de textile-încălțăminte
magazinul ARIO
Str. Păcurari nr. 142, telefon 163928
Program: 8^{00}-20^{00} zilnic
sîmbătă 8^{00}-14^{00}

CONSTRUCȚII 1 SA

execută
CONSTRUCȚII CIVILE
CONSTRUCȚII SOCIALE
CONSTRUCȚII AGRICOLE
REPARAȚII,
CONSOLIDĂRI,
RESTAURĂRI
Str. Decebal nr. 1. Tel. 032.23.13.80, fax 032/13.23.09

RADIO NORD-EST IAȘI 72.44 MHz.
vă prezintă un nou concurs:
TRANS NORD-EST EXPRES
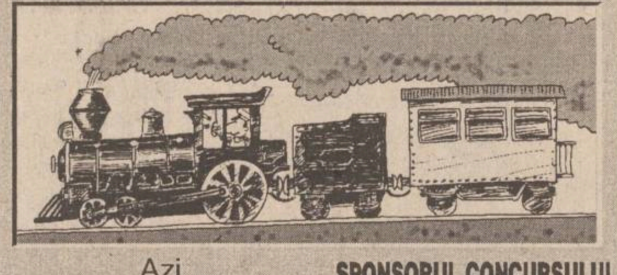
Azi, 7 septembrie 1995 între orele 19^{00}-21^{00}
Telefon 142446
SPONSORUL CONCURSULUI
S.C. FLORIO S.R.L.

TELEVIZOARE COLOR
PHILIPS
GRUNDIG
GOLDSTAR
NEI
PLATINIUM
PRODUSE AUDIO PHILIPS
radiocasetofoane, combine muzicale (cu telecomandă)
PRODUSE ELECTROCASNICE
DE LONGHI, ROWENTA
WHIRLPOOL-PHILIPS
frigidere, aragaze, storcătoare, filtre de cafea
mașini de spălat, mixere, instalații de aer condiționat, cuptoare cu microunde
TG. CUCULUI
blocul cu coloane
☎ 174.054
PROGRAM
zilnic: 9.30-19.00
sîmbătă: 9.30-14.00

Holland House
SÎNTEȚI BINEVENIȚI LA DEPOZITUL DE ÎMBRĂCĂMINTE ȘI ÎNCĂLȚĂMINTE DE MÎNA A DOUA
VENIȚI - VEDEȚI - DECIDEȚI
NESORTATE - SORTATE - DE LUXE
PREȚURI DE LA 3300 LEI/KG
CANTITATEA MINIMĂ 20 KG
ORAR L-V: 10.00 - 17.00
CALEA CHIȘINĂULUI NR. 13 (LÎNGĂ TEHNOTON, în cantină)
TEL. 01/3215670; 01/3123386
FAX. 01/3215692
Trade Link ROMÂNIA SRL

JOI
7 septembrie 1995
Inclus în nr. 212 (1274)

monitorul Sport

SECȚIUNEA B
SPORT, PUBLICITATE, DIVERTISMENT

Din Zabrze, Mircea Ungureanu transmite

Anglia ne așteaptă

■ Polonia - România 0-0

Stadion "Gornik" (Minerul) din Zabrze, 17.000 spectatori.

Polonia: Wozniak - Jaskulski, Zielinski, Kozminski, Waldoch, Bednarz ('62 - Bukalski), Swierczewski, Iwan (' 77 - Czerwiec), Juskowiak, Kosecki, Wieszczynski ('71 - Podbrozny). Antrenor: Henryk Apostel,

România: Stelea - D. Petrescu, Prodan, Gh. Popescu, Mihali, Selymes - D. Munteanu ('75 - Gîlcă), Lupescu, Sabău - Lăcătuș ('85 - I. Timofte), Vlădoiu ('64 - Panduru). Antrenor: Anghel Iordănescu.

Arbitru: K. Gallaher (Anglia).

Cartonașe galbene: Swierczewski, Bukalski (Polonia), Sabău, Lăcătuș, Mihali, Gîlcă (România).

Stadionul din Zabrze, avînd o capacitate de 15.000 locuri, a fost arhiplin. Lipsită de cinci titulari și cu Ovidiu Sabău, revenit în primul "11", echipa României a abordat fără complexe partida cu Polonia, în primele 30 de minute arătîndu-se mai mult prin careul advers decît elevii lui Apostel. Am remarcat, în această perioadă clarviziunea în joc a lui Sabău dar și lipsa de inspirație a lui Vlădoiu. În min. 32, Jean a ratat o imensă ocazie de a deschide scorul, excelentul portar Wozniak reușind să-l blocheze în doi timpi pe atacantul stelist aflat la 2 metri de poartă. Finalul reprizei este dominat clar de gazde, acestea ratînd prin Juskowiak și Swierczewski bune ocazii de a înscrie.

Polonezii încep în forță și repriza secundă, dar tricolorii lui Iordănescu, deși cedează mijlocul terenului, se apără cu exactitate, fiind conștienți că un meci egal înseamnă, practic, calificarea la turneul final. Dar, în min. 60, Juskowiak se află la 4 metri de gol, intervenția lui Mihali fiind salutară, iar șase minute mai tîrziu, Kosecki, pătruns în careu printre Prodan și Mihali, șutează puternic, dîndu-i lui "Arnie" Stelea posibilitatea să se remarce și să-l felicite călduros pe leahul "nantez" pentru soluția aleasă. Și partida se consumă, în continuare, în aceeași notă: polonezii își îngînă mazurka dezacordată, tricolorii renunță la veleitățile ofensive, cu gîndul la "Perinița" finală, apărînd rareori pe contraatac. Doar în ultimele minute, Ioan Timofte, avid de consacrare în echipa națională, ține morțiș să înscrie, din păcate fără să reușească.

Astfel, echipa României își apropie prin acest rezultat, viza pentru turneul final, în timp ce comentatorii britanici răsuflă ușurați pentru că vor scăpa, probabil, de imposibilele nume leșești! Cu toate că era extrem de sceptic în privința obținerii unui rezultat bun (o fi fost vreo tactică destabilizatoare?), generalul Iordănescu a știut să-și conducă oastea spre obținerea obiectivului planificat!

2

3

1

1- Revenirea lui Ovidiu Sabău în națională a fost benefică, mijlocașul Bresciei fiind cel mai bun jucător al tricolorilor

2 - Un alt jucător readus în lot, Ioan Timofte, a fost în ultimele minute foarte aproape de a înscrie golul victoriei

3 - Portarul Bogdan Stelea pare a spune: "Astea sînt șuturi, fraților?"

■ *Fața nevăzută a meciului*

■ Atît înainte, cît și după meci, au avut loc dispute violente între suporterii polonezi, veniți în special din Silezia: Zabrze, Opole, Katowice, Sosnowiec. Cei mai răi au fost cei sosiți de la Marea Baltică, din portul Gdynia.

■ La masa presei, au fost mai mulți ziariști români decît polonezi, dar secretarul F.R.F. nu a avut loc nici în tribune, el urmărind întreaga partidă din picioare!

■ Au fosat prezenți la Zabrze, celebrul Ilie Năstase și antrenorul Stelei, Țiți Dumitriu. Acesta din urmă se agita în tribună, pe tot parcuesul întîlnirii mai ceva ca cei doi antrenori de pe bancă!

■ În ultimul sfert de oră, ambii antrenori, Iordănescu și Apostel, se manifestau pe marginea terenului ca niște lei în cușcă!

PANORAMIC

În preliminariile C.E. de tineret

Slovacia - Israel 1-1 (1-1)

Au înscris: Hornyak '25, respectiv Sivilia '2.

Clasament

1.România	8	4	3	1	16-7	15 puncte
2.Franța	7	4	2	1	17-3	14
3.Polonia	8	4	2	2	15-14	9
4.Israel	8	2	3	3	8-8	8
5.Slovacia	8	2	2	4	5-8	8
6.Azerbaidjan	7	1	0	6	4-25	3

Au mai rămas de jucat: Franța - Azerbaidjan 6 septembrie; Israel - Azerbaidjan, Slovacia - Polonia la 10 octombrie; România - Franța la 11 octombrie; Azerbaidjan - Polonia, Slovacia - România la 14 noiembrie; Franța - Israel la 15 noiembrie.

Nu mai aruncati cu bani în arbitri!

Terenul din Gøteborg a fost suspendat de UEFA

Formația suedeză IFK Gøteborg a fost pedepsită de UEFA să joace viitoarele partide din cupele europene la 200 km de Gøteborg. Măsura a fost luată în urma incidentelor din turul preliminar al cupelor europene cînd spectatorii au aruncat cu monede în arbitrul de linie. UEFA a amendat clubul suedez cu suma de 11.000 de franci elvețieni (9.130 dolari).

La Rieti

Atletism pe ploaie

Cea de-a 25-a ediție a concursului atletic de la Rieti (Italia) a fost în mare măsură compromisă de ploaie. Condițiile meteo nefavorabile de marți seara i-au silit pe organizatori să anuleze proba de săritură cu prăjina, la care ucraineanul Serghei Bubka spera să obțină un rezultat notabil. Recordmanul mondial la această disciplină nu a reușit nici măcat să își facă încălzirea, iar pînă la urmă s-a mutat în tribune, pentru a asista ca simplu spectator la restul concursului. Rezultate înregistrate la meetingul de la Rieti:

Masculin: 100 m - Linford Christie (Marea Britanie) 10,20 s; 200 m - Michael Johnson (SUA) 20,09 s; 400 m garduri - Winthrop Graham (Jamaica) 48,50 s; 800 m - Atle Douglas (Norvegia) 1:43,69; 1500 m - Venuste Nyongabo (Burundi) 3:23,57; 3000 m - Nouredine Morceli (Algeria) 7:29,36; 2 mile - Moses Kiptanui (Kenya) 8:13,40; triplusalt - Jonathan Edwards (Marea Britanie) 17,29 m; greutate - Corrado Fantini (Italia) 18,75 m.

Feminin: 200 m - Irina Privalova (Rusia) 22,84 s; 400 m - Tatiana Kurocikina (Belarus) 55,12 s; 800 m - Jearl Miles (SUA) 2:02,86; lungime - Heike Drechsler (Germania) 6,81 m; înălțime - Stefka Kostadinova (Bulgaria) 2,00 m; 1 milă - Soinia O'Sullivan (Irlanda) 4:29,82.

Tenis - US Open

Stich și Muster au fost eliminați!

Surpriza turului IV al turneului de simplu masculin al Campionatelor Internaționale de tenis lae SUA s-a numit Byron Black, un tînăr de 25 de ani Zimbabwe. El l-a eliminat pe germanul Michael Stich (6-4,6-4, 3-6,2-6,6-3) și va juca în sferturile de finală cu Pete Sampras, care a dispus cu 7-6,6-3,6-4 pe Todd Martin."În această vară am jucat din ce în ce mai bine" a declarat, după meciul cu Stich, jucătorul zimbabwean cotat al 70-lea în clasamentul ATP. Referindu-se la prezența sa în SUA, Black a spus: "Sînt doar un băiat de la țară. New York-ul mă sperie...ce am văzut a întrecut toate așteptările". Alte rezultate: Michael Chang (SUA, nr.5) - Michael Tebbutt (Australia) 6-2, 6-2, 4-6, 6-3; Jim Courier (SUA, nr.14) - Thomas Muster (Austria, nr.3).

În sferturile de finală ale turneului feminin: Gabriela Sabatinii (Argentina) - Mary Joe Fernandez (SUA nr.14) 6-1, 6-3.

În această seară, Politehnica va pleca spre Timișoara

Dobrea este serios accidentat!

■ *meciul de pe Bega va începe la ora 16,30*

În această seară, fotbaliștii de la Politehnica vor pleca spre Timișoara, mijlocul de deplasare ales, fiind, și de această dată, trenul, care sperăm să fie, la întoarcere, un tren al bucuriei! Dacă, odată cu intrarea în luna septembrie, ora de desfășurare a partidelor din Divizia Națională va fi 17,00, la Timișoara, arbitrul Ion Danciu va fluiera startul la 16,30, pentru ca lotul ieșean să se întoarcă acasă imediat, tot cu trenul.

În ceea ce privește "infirmeria Poli", de ce ne-a fost frică, n-am scăpat, alături de suspendarea lui M. Nicolae, conducerea tehnică fiind pusă în dilemă și de accidentarea serioasă a lui Dobrea, care are șanse reduse de a juca la Timișoara. În schimb, Cobuleanu este refăcut, ca și Cătălin Abălașei. S-a mai încercat o "colorare" a lotului cu un nou camerunez, dar s-a suflat pînă la urmă în iaurt după ce antrenorii s-au fript în ciorba lui Andela! Oricum, nota dominantă în lot este optimismul, băieții noștri fiind hotărîți să demonstreze că meciul de la Cluj n-a fost decît un nefericit accident!

■ *SC Iași XXI: va demisiona Dan Cârlan?*

În ședința de ieri a Consiliului de Administrație al SC IAȘI XXI, lucrurile s-au derulat cum ne-am obișnuit, adică sub semnul eternelor "clinciuri verbale" dintre conducerea societății și cea a clubului de fotbal. Printre principalele "măsuri" adoptate, putem nota doar intenția lui Dan Cârlan de a demisiona din conducerea societății. Sinteza evenimentului a fost oferită de dl. Constantin Humă, membru al Consiliului de Administrație: "Societatea a fost înființată pentru a finanța sportul și nu pentru a trăi de pe urma lui!" N-are dreptate, domnilor? **(Ovidiu MINEA, Septimiu SĂRĂȚEANU).**

"Este vremea turneelor precompetiționale"

■ *afirmă directorul adjunct al CSȘ UNIREA, Gheorghe Tatu*

Septembrie fiind, a sosit timpul bilanțurilor dinaintea competițiilor oficiale, în care se verifică plusurile tehnice acumulate de-a lungul verii. "Activitatea decurge aproape normal, mai ales datorită profesorilor-antrenori, pentru că dacă ar fi fost după banii pe care-i avem, nu trimiteam pe nimeni nicăieri. Relativa normalitate au creat-o sponsorii și Ministerul Tineretului și Sportului prin asigurarea unor locuri de cantonament. Cu toate greutățile pe care le întîmpinăm, iată, juniorii III de la rugby se află la o cupă la Constanța, iar cei de categoria I vor pleca sîmbătă și duminică la un turneu asemănător la Pașcani. Voleibalistele se află la Baia Mare, judo-ul și-a desfășurat etapa județeană la tineret individual și urmează să plece la zona care se va desfășura la Focșani. Cît privește baschetul feminin, junioarele II au venit de la Timișoara, unde în cadrul tuneului final au obținut locul VII. Noul campionat va începe pe 17 septembrie, cînd se va juca acasă cu C.S.Ș. Botoșani", ne-a spus directorul adjunct dl. Gheorghe Tatu.

Curiozitatea unei noi formule competiționale la baschet o constituie în primul rînd împărțirea pe serii de patru echipe, cu jocuri tur-retur, urmate de turnee ce se vor desfășura la fiecare dintre echipe. În total, șase jocuri! Bani de-ar fi! Prima clasată se va îndrepta spre turneul final. La Iași, probabil că se va juca în continuare în sala Liceului M.I.U., pînă la așteptata omologare a noii săli de la Școala nr. 15. De asemenea, scrima se află în deplasare la Rîmnicu Vîlcea, unde are loc un trial (1-12 septembrie) la nivelul speranțelor și la care a fost numit antrenor coordonator Iulian Bițucă. **(S. HOROBEȚ)**

Sportivi în examene

A fi sau a nu fi profesor de educație fizică?

Tradițional, poate și pentru că sportivul de performanță în general își continuă cariera la catedră, zilele acestea activitatea de pe terenurile de sport s-a mutat pe culoarele Institutului de Educație Fizică. Talentați sau nu în ale pedagogiei, sportivi mai buni sau mai puțin buni, în total 242 de înscriși pe listele de examene. După probele eliminatorii, 37 au scăpat deja de griji, dar oricum înghesuiala rămîne mare, pentru că doar 40 din ei vor profesa... cu fluierul în gură. De la dl. Dan Cornel, vicepreședintele clubului Politehnica am aflat că, la fel ca anul trecut, destui sportivi de frunte ai Iașului își încearcă șansele: judoka Ana-Maria Țolea, Marius Ciobanu, Florin Trincă, Constantin Ciobanu, Iulian Perdun, handbalistul Cornel Aanicăi, baschetbalistul Florin Bucureșteanu, atleții Mihaela Bițică și Ștefan Albu etc. "Dintre cele 40 de locuri scoase la concurs anul trecut, sportivii noștri au ocupat 29", completează satisfăcut interlocutorul.

Să mai precizăm că admiterea la facultate aduce în fiecare an sportivi de valoare din alte localități. Teoretic, pentru că în general sînt atrași de alte orașe universitare, unde exigențele școlare ale profesorilor sînt mai apropiate de statutul majorității studenților, adică acela de sportiv de performanță. Astfel, Iașul a tentat doar pe Ciprian Blaga (judo), Bogdan Pralea (portar brăilean de handbal, component al lotului național de juniori), Constantin Secaliuc (handbalist vasluian) și nu mai puțin de 5 campioni naționali de atletism. Succes tuturor! **(Silviu HOROBEȚ)**

Șah

Turneul Vacanței

În perioada 23-25 august 1995, 25 de copii între 7 și 10 ani s-au întrecut în cadrul unui turneu de șah activ desfășurat la Palatul Copiilor și Elevilor Iași, în organizarea D.J.T.S. Iași. Copiii legitimați la secția de șah a Palatului Copiilor și Elevilor au obținut primele trei locuri, prin Daniel Brătoi, Vlăduț Plugaru și Iulian Baidan, în această ordine. În concursul fetițelor, s-a impus Iulia Șoituz, tot de la P.C.E. Iași.

Paralel cu acest concurs școlar, s-a desfășurat și un concurs de șah activ pentru seniori, cîștigat de ieșeanul Marian Dominte (maestru FIDE), urmat de Adrian Negulescu (Dinamo Brașov - maestru internațional), Constantin Carp (Iași - candidat de maestru) și Iorgu Tașcă (Iași - categ. I). Organizatorii mulțumesc pe această cale d-lui Marian Dominte și directorului Palatului Copiilor și Elevilor din Iași, dl. Filip Onică, care și-au adus aportul în calitate de sponsori. **(G.A.).**

Laurent Jalabert (în centrul imaginii) pe vremea cînd evolua la echipa G.B.

„Ciclism - Turul Spaniei

Organizatorii nu s-au înțeles cu meteorologii

Etapa a patra a fost programată între Tapia De Casarigo și La Coruña, dar socoteala organizatorilor nu s-a potrivit cu cea a meteorologilor. Mai întîi, a fost amînat startul datorită ploii. Apoi, după 98 de kilometri parcurși cu sufletul la gură și contra unui vînt puternic de 50 mile/oră, la propunerea managerului Lejarreta (Banesto), un fost mare campion, directorul Turului Spaniei a hotărît oprirea cursei și reluarea acesteia după îmbunătățirea condițiilor meteo, cu un nou start. Evident, rezultatele sprinturilor din prima parte a etapei nu au fost luate în considerație. Astfel, al doilea start s-a dat la Villalba, urmînd a fi parcurși doar 81 km cronometrați, contînd în clasament. Mai interesante au fost, în aceste condiții, ultimele noutăți din lumea bună a ciclismului, oferite de comentatorul David Duffield. Am aflat că italianul Guido Bontempi (35 de ani) a semnat un contract pentru postul de director sportiv cu echipa Gewiss-Ballan, iar danezul Bjarne Rijs (de la aceeași echipă) care concurează în ultima vreme numai cu tricoul de campion național, este ademenit pentru o sumă frumoasă și rotundă de echipa marelui campion spaniol Miguel Indurain. Cu un asemenea "locotenent", Indurain ar avea mari șanse de a obține a șasea victorie consecutivă în " Le Tour". Dar pericolul este foarte mare, pentru că ,subalternul poate fi instigatorul unei revolte împotriva căpitanului! Cert este că în această perioadă, Indurain se antrenează în liniște la Colorado, pentru Campionatul Mondial. Între timp, plutonul mai avea de parcurs 25 km, cînd am fost martorii unui moment total inedit pentru acest nobil sport: Gonzalez-Arrierta (Banesto) și Sierra (Carrera) s-au ciocnit, au căzut și, după ce au revenit cu picioarele pe asfalt, s-au luat la bătaie mai ceva ca-n N.H.L.! (Liga Nord -americană de Hochei)! David Duffield a promis că-i va recomanda pe amîndoi ca sparring-partneri pentru Frank Bruno, în perspectiva meciului cu Mike Tyson! José Luis Sanchez (Kelme) și Ivon Ajuria (Euskadi) au încercat să profite, dar au fost repede aduși la nivelul plutonului. În final, cei de la Gewiss-Ballan și ONCE au apăsat mai tare pedalele, dar cîștigătorul a fost Marcel Wust (Germania) de la Castellblanch - Mx Onda. În clasamentul general, continuă să conducă francezul Laurent Jalabert. **(G. ANGHEL).**

nou!
Magazinul MATERNA
Iași, str. Ștefan cel Mare și Sfînt nr. 14
VINDE MĂRFURI CU
PLATA ÎN RATE
Vă oferim un bogat sortiment de produse
◆ ELECTRICE ◆ UZ CASNIC ◆ ELECTRONICE ◆ CONFECȚII
Plata - în 6 rate lunare, cu un avans minim de 30% din valoarea mărfurilor cumpărate și o dobîndă de 5% lunar.

★ uscătoare cu celulă fotoelectrică, pentru mîini
★ reflectoare cu halogen cu detector de mișcare
★ șublere cu afișaj digital
★ șublere cu ceas comparator
★ truse pentru electricieni
ALFA CIVIC
Șos. Națională 198, bl. B, sc. A, et. 7, ap. 26
CP 765, CP 3
6600 Iași, România
Tel./Fax (40)-32-13.76.13
unelte ▪ scule ▪ dispozitive ▪ accesorii ▪ aparate electrice ▪ instalații ▪ adezivi ▪ coloranți ▪ abrazivi

JURNALUL AFACERILOR
o publicație a celor foarte bine informați
- Vreți să știți la ce prețuri se vînd pe piața internațională mărfurile și produsele similare celor românești?
- Doriți să fiți la curent cu ofertele și cererile de ofertă de la bursele românești de mărfuri?
- Dar prețurile de en gros de la principalele centre comerciale din București și din țară vă interesează?
- Vreți să aflați cu promptitudine cele mai recente noutăți din domeniul comerțului exterior și al realităților economice internaționale?
- Doriți să știți care sînt cotațiile principalelor mărfuri la cele mai renumite burse de profil din lume?
- Că și legislația la zi pentru promovarea reformei în România vă interesează nu vă mai întrebăm. Aspectul preocupă multă lume. Cum la fel de mult interesează și informațiile la zi din finanțe și bănci.
Ei bine, toate acestea și încă multe alte informații le găsiți în săptămînalul național JURNALUL AFACERILOR. Iar ca această publicație să nu vă lipsească, ABONAMENTUL ESTE SINGURA SOLUȚIE. Pentru contractarea de abonamente, între 1 și 14 ale fiecărei luni, vă stau la dispoziție RODIPET Iași și oficiile poștale din tot județul.
În schimb, redacția publicației JURNALUL AFACERILOR face acest lucru în tot cursul lunii. Și ca o noutate, începînd cu 1 ianuarie 1995 toți abonații la JURNALUL AFACERILOR vor plăti cu 150 de lei mai puțin pentru fiecare număr de ziar în parte. Este prima facilitate ce o acordăm fidelilor noștri cititori. Normal, vor urma și altele.
Pentru zona Moldova, relații suplimentare se pot obține între orele 8,00 și 22,00, la telefon și fax 036/460970.

GRECIA
ATENA sau SALONIC
în grup
Plecare: 2 octombrie
sau individual
Preț informativ: 780.000 lei
AMERICA
Coasta de vest sau Coasta de Est
FLY AND DRIVE
Cu o mașină Chevrolet puteți vizita cele mai frumoase orașe ale Statelor Unite al Americii: New York, Washington DC, San Francisco, Orlando, Miami Beach
TURCIA
(2 zile la Istambul) - 16.09 - 100.000 lei
(transport autocar IVECO cu aer condiționat)
POLONIA
17.09 - 70.000 lei
net
IAȘI - Casa Modei - mezanin, tel. 032-117596
TÎRGU FRUMOS - tel. 032-712408
PIATRA NEAMȚ - tel. 033-233257
KLM AGENT

PUBLICITATE

AGENDA OMULUI DE AFACERI

CONFEXBROD FREZIA SRL

comercializează

frigidere, congelatoare (toate tipurile) aragaze, TV alb-negru, TV color, mașini de spălat, mașini de cusut, aparatură electronică, încălțăminte, covoare persane (Belgia și Cisnădie)

IAȘI, Bd. Alexandru cel Bun nr. 36, bl. H 1-2, tel. 251742

ACE COMPUTERS

dealer autorizat **DTK Computer**

comercializează tehnică de calcul:

- calculatoare
- imprimante
- componente, accesorii, consumabile

Grigore Ureche 3, bl. W. Mărăcineanu, parter
Tel./fax: 032 - 213122, 213130

LINO GRAPHIC - TEO SRL

vă oferă din stoc:

✓***HÎRTIE ȘI CARTOANE TIPOGRAFICE (import Italia și Austria)***

- hîrtie și carton CHROMO, gramaj 115-300, diferite formate
- hîrtie etichetă INTERFLASH, BLADONART, ETISET, gramaj 70-80, format 70x100
- carton cretat mat, gramaj 150-250, diferite formate
- carton duplex, gramaj 250-300

✓***PLĂCI FOTO POLIMERICE, marca NAP (import SUA)***

Tel/fax 032-147978; tel. 032-211176

MIRFAN MOBILUX

dormitoare, biblioteci, holuri, bucătării, canapele, camere tineret, fotolii extensibile, mese pliante și extensibile, dulapuri cu 2 și 3 uși, paturi pentru o persoană, saltele relaxa, birouri, comode TV

Prețuri avantajoase !

Piața Voievozilor, bl. C4, parter (vizavi de alimentara Minerva)
Tel./Fax: 152647

APROAPE GRATIS !!! CALCULATOARE

➤GERICOM 386SX/40 MHz (2 MB RAM, HDD 170 MB, 14" SVGA MONO)	600 $
➤GERICOM 486DX2/66 MHz	945 $
➤GERICOM 486DX4/100 MHz (4 MB RAM, HDD 420 MB, 14" SVGA COLOR, LR)	998 $
➤IMPRIMANTĂ A3, 9 ace	230 $

AȚI GĂSIT MAI IEFTIN? SUNAȚI-NE !

■ PC-AMI ■ **Tel/Fax: 032/211745, 211050**

GHEZACO SRL

vinde din stoc și la comandă:

- rulmenți, cuzineți, curele pentru autovehicole și întreaga gamă de mașini agricole
- piese auto DACIA import

Str. Eternitatea nr. 35, telefon 174381

Log-Soft s.r.l.

Calculatoare SALIENT
Imprimante EPSON, STAR, SEIKOSHA
Fax-uri și copiatoare TOSHIBA
Consumabile

Iași, str. Anastasie Panu 2A
telefon 032-211130, fax 032-137766

TUDOR MAGNUM PLUS SRL

comercializează

toate modelele și mărimile de nasturi și fermoare, mătăsuri, elastic, stofe, ață de cusut, căptușeli, tricoturi, pînză chimică, fișuri

Pasaj G. Musicescu nr. 6
lîngă sediul IIRUC, spre Rîpa Galbenă
tel. 213676

CLEDOR

magazin specializat piese auto import, vă oferă din stoc:

- bujii, curele, plăcuțe frînă, rulmenți, filtre, uleiuri, garnituri chiulasă, amortizoare, elemente aprindere etc.
- la comandă vă oferim piese cu funcțiuni speciale

Str. Armeană nr. 5, tel./fax 032/112239

TOP SUN SRL

vinde en gros la prețuri fără concurență

- cosmetice "Miraj" AC=0% • vopsea păr Loncolor, Londacolor
- soluție permanent la rece • cremă depilatoare • dizolvant lac unghii
- șampoane contra mătreței și pentru fixarea culorii cu balsam Tancho Ltd Japonia
- produse STAR FOODS AC=0%

TRANSPORT GRATUIT!

Str. Păcurari nr. 156 B. Tel. 032/213482

BICONI SRL

Unde, dacă nu aici !

VINDE

la cele mai avantajoase prețuri

- covoare persane import Moldova
- marmură, granit ● mobilier tapițat
- profile de aluminiu ● mochetă Belgia

Cînd, dacă nu acum !

Contact: Nicolae Biciușcă, director
Tel./fax 032/162338

SIMONA SNC

OFERĂ EN GROS

- Vinuri 1/1 - Băbească neagră, Fetească regală, Tămîioasă Românească, Galbenă de Odobești, Vermut
- Vinuri spumante - Haret, Afrodita, Perla Vrancei, Bucium, Vincon-șampanie
- Vodcă, Rom, Lichior, Alcool sanitar și rafinat, Cognac, Secărică, Rachiu 1 bere Zimbru 1/2, 1/1 - tip Pils, Moldova
- Zahăr, orez • dulciuri, cafea, alune, conserve
- Țigări - Carpați, LM, Assos

Depozit: Str. Milcov 2 (Piața Al. cel Bun, Pasaj cale ferată)
Tel. **032/251553**, Program: 8-22 (inclusiv sîmbăta și duminica)

SC CORAL SRL

- vinde din stoc placaj marmură colorată, import 30.5x30.5x1; 30x30x2
- agenție imobiliară: cumpărări, vînzări, intermedieri imobile și terenuri
- cumpărări, intermedieri și evaluări obiecte de artă, bijuterii, mobilier stil, porțelanuri, argintărie, etc.

Fundac Muzicescu Nr. 6 Tel. 210457, 112462

BERTO IMPEX SRL

SIEMENS, PHILIPS, MOTOROLA

- centrale telefonice, telefoane și faxuri
- radiotelefoane
- sisteme de alarmă și protecție - USA
- hîrtie copiator, imprimantă, calc, ozalid
- papetărie, birotică, riboane, dischete

PREȚURI PROMOȚIONALE !

IAȘI, B-dul COPOU nr. 3, tel./fax 032-211114

PROCM SRL

execută Proiectare

- Construcții { civile, industriale, agricole }
- Instalații { sanitare, electrice, termice }
- Ridicări topografice
- Studii geo
- Sistematizări verticale

Str. Arcu 21A, tel. 144134, 113227.

SET-ELS SRL

vă oferă următoarele servicii:

- renovări (emailări) căzi; chiuvete; gresie; faianță
- vopsire pardoseli

str. V. Lupu nr. 102A, bl. G4, et. 10, ap. 62
Tel. 170287

ADI - ALEX SRL

Mașina frumoasă cu cheltuială se ține, dar cheltuiala cea mai mică numai la magazinul nostru o puteți face!

Piese auto Dacia la cele mai mici prețuri.

Program: 8^{00}-20^{00} sîmbăta: 8^{00}-14^{00}

Strada Bucium nr. 7 (lîngă service Dacia)

ANGERO SRL

VINDE EN GROS

- Băuturi alcoolice indigene și import
  - Rom, Vodcă, Vin, Spumant
  - Bere, Lichioruri

Avem întradevăr prețurile cele mai mici!
Telefonați acum la **122767** și vă veți convinge.
Livrăm marfă pe bază de contract (cu plata în 3 zile).
Bd. Poitiers nr. 14 (fostă ICRA-CUG)

ARHEU AGIO-COM SRL

oferă în condiții avantajoase, la cele mai mici prețuri:

- **BĂUTURI ALCOOLICE** *vodcă și rom "Fantes" bere "Premium"*, vinuri de calitate superioare "Videlmar", vodcă și coniac import, palincă (Baia Mare), vin spumos "Afrodita", 10 sortimente lichioruri (Bacău)
- **PRODUSE** ALIMENTARE: oțet, paste făinoase, sare lămîie, cacao, dulciuri, condimente, esențe
- **PRODUSE** NEALIMENTARE: detergent, hîrtie igienică, rechizite

Depozite: str. P. Ipsilanti nr. 12, str. Păcurari nr. 55.
Telefon **032/142292.**

IRSIDO SRL

vă oferă en gros, tot timpul anului, în condiții avantajoase:

- **RECHIZITE ȘCOLARE**: caiete, stilouri, acuarele, creioane color, ghiozdane etc.
- **ARTICOLE DE BIROU**: bibliorafturi, mape, dosare, perforatoare, capsatoare etc.
- **HÎRTIE CALC, HÎRTIE FAX, HÎRTIE XEROX**

Str. N. Bălcescu nr. 18B, telefon **032/114385**

and invest

Calculatoare germane omologate DECK - orice configurație
Imprimante EPSON, STAR, HEWLET PACKARD
Consumabile, accesorii, subansamble

GARANȚIE: 1 - 3 ANI
CALITATE LA PREȚURI MINIME !

Reduceri de prețuri pentru elevi și studenți

Iași, str. Păcurari nr. 8 Tel./Fax: 032/210436

S.M. PANIRO S.A. - CLUJ
SUCURSALA IAȘI

Produce și comercializează renumitele produse de panificație și patiserie PANIRO: pîine împletită cu mac, chifle, cornuri, franzele, baghete ambalate și produse tradiționale pentru diferite ocazii.

Bd. Ștefan cel Mare, bl. B2+C mezanin (în spatele Casei Modei)
Tel./Fax: 032/212016

ALCIS S.R.L. Iași

efectuează următoarele lucrări speciale

- Renovare obiecte sanitare: căzi, chiuvete, vase WC, faianță, prin metoda emailării
- Aplicare de pardoseli calde, de izolație hidrofugă antiacidă, antistatică, cu o mare rezistență la uzură, recomandate în apartamente, depozite, magazine, hale industriale, creșe, școli, spitale
- Protecție hidrofugă și tratament împotriva mucegaiului, la pereții încăperilor în mediu cu umiditate intensă (înlocuiește faianța, avizată a lucra în mediu alimentar)
- Vopsire antiacidă și anticorozivă

Economisiți timp și bani apelînd la serviciile noastre.

str. Lascăr Catargi nr. 64; tel. 032/112732; fax 032/113538

MIOR SRL

Tușăm și retușăm orice tip de ribbon

- timpul de lucru: maximun 24 ore, modalitatea: fără extragere din casetă.

Prețul minim!!!

Tel./fax 032/117920

VÎNZĂRI

Vînd **tablă zincată gatere import.** Preț avantajos. Tel. 232210.

SC AS.PERLA SRL en gros **oțet alimentar 9°**, prețul cel mai mic din Iași, la comandă livrăm și oțet vrac. Relații la tel. 125644.

Oferim hîrtie ambalaj uz general și hîrtie ambalaj specială (pentru preparate și carne).
Tel. 116864, 116370.

S.C. MAVER TRADING S.R.L. Iași, str. Lazăr nr. 38 (7 noiembrie), tel. 230589. Vă oferă la cele mai mici prețuri:
- tapet lavabil și ultralavabil import Italia și Germania;
- var lavabil pentru interior, exterior și pigmenti,
- aracet, prenadez, chit auto Italia,
- vopsele auto și zugrăveli, diluanți, de policolor,
- feronerie Urbis și China, sanitare, electrice, electrocasnice, menaj,
- căzi baie, lavoare și spălătoare bucătărie acrilice (fibră sticlă).

Afacerea anului! Cumpărați acum mașina semiautomată pentru duplicat chei auto și chei apartamente. Se cîștigă cu eforturi minime. În Iași se fac în fiecare zi peste 1200 de chei.
Șos. Națională 198, bl. B, sc. A, et. 7, ap. 26, C.P. 765, OP 3. Tel./fax 032/137613.

TACOMIS SRL *vă oferă:* Tablă zincată 0,5 mm, 1250x2500 mm, provienență rusească. Pentru informații sunați la **142289** și **148019**

Vînd cornete înghețată de mărime mijlocie, 12 lei-buc. Tel. 143174, 178028.

IEFTIN!
- Cașcaval Sibiu - 5500 lei/kg,
- Pui - 4320lei/kg,

alte preparate din carne, ouă, ulei - la prețuri avantajoase la magazinul ***"DIGESTA"***, str. Păcurari, bl. 556 (lîngă Optica Medicală).

■ **Vînd cățelușă Brac german (4 luni). Relații la telefon 035/471083. (330096)**

■ **Vînd butonieră Juky și triplokuri. Telefon 110748. (330163)**

■ **Vînd loc de veci, cu două cripte, la cimitirul Sf. Vasile. Preț: 1 milion. Telefon 131180; 138180, după orele 16,00. (330178)**

■ Vînd două cupoane nominative. Preț fix - 500.000 lei. Telefon 232786. (330185)

■ Vînd pui Pechinezi. Telefon 139560. (333558)

■ **Vînd mașină pop-corn originală, masă specială, umbrelă, material publicitar, consumabile etc., inclusiv contract închiriere spațiu ultracentral, vad comercial excelent, facilități. Telefon 124978. (330583)**

■ Vînd urgent Audi 80, 1400 cmc, fără acte, pentru piese schimb; vînd ușă brad, bazin inox 800 l. Prețuri foarte avantajoase. Telefon 167708. (333569)

■ **Vînd cabinet stomatologic, dotat cu aparatură completă (stare de funcționalitate), Complex Ciurchi. Telefon 213464 sau 212513. (330616)**

■ **En-gros rechizite școlare, Bulevardul Dacia, bloc DD7, parter. Telefon 130548. (333589)**

■ Vînd 100 plăci azbociment 1,2/0,7, 3750 lei/bucata. Telefon 117126. (333588)

■ Vînd 2 t tărîțe grîu, 200 lei/kg. Telefon 117126. (333588)

■ Vînd pui ciobănesc german, 10 săptămîni. Telefon 122041. (330636)

■ Vînd setter 7 luni. Telefon 212895. (330628)

■ Vînd urgent telefon nemțesc "Albrecht" cu antenă, tastatură dublă, speaker-phone, interfon, cutie, carte tehnică, nouă. Preț fix - 180.000 lei. Telefon 221918, între orele 9,00-20,00. (330639)

AUTO MOTO

Vînd SKODA 100 S Tel. 137873 între orele 19^{00}-21^{00}.

Vînd diverse piese auto-Dacia 1100. Tel. 145108, după ora 15.00.

Vînd **RENAULT 25, TURBO DIESEL.** Relații zilnic la tel. 154021, orele 16,00-20,00.

■ Vînd furgonetă Ford Tranzit 1,5 t, 1980, înmatriculată. Telefon 212690, după ora 17,00. (330470)

■ Vînd parbriz duplex Dacia 1300, preț 100.000 lei și tapet superlavabil, import Germania, 8 suluri, preț convenabil. Telefon 155601. (330580)

■ Vînd Lada 1500. Telefon 121430. (333574)

■ **Vînd ARO 244 pe benzină, motor Germania, preț 3,5 milioane; preț negociabil. Telefon 165523. (333580)**

■ Vînd amortizoare față noi VW Golf-Jetta, generația a II-a; curele distribuție 119, 120, 75 dinți; arbore cotit 1,5 D cu cuzineți; pistoane 1,5 D, 1,6 TD, 1,6 B; segmenți diam. 76,5; supape admisie ș.a. Telefon 117126. (333588)

ELECTRONICE

Vînd aspirator RAKETA - 12 A - 400W putere - 100.000 lei, aspirator ELECTRON - 1000W putere - 200.000 lei, storcător de fructe și legume - 60.000 lei, filtru de cafea - 45.000 lei, fier de călcat cu aburi - 30.000 lei. Tel. 252975.

SC VIBLANC SA *vă oferă:*
- Frigidere Arctic 240 l - 580.000 lei
- Frigidere Arctic 140 l - 420.000 lei
- Congelatoare Arctic 210 l - 760.000 lei
- Congelatoare Arctic 120 l - 520.000 lei
- Lăzi frigorifică 113 l - 550.000 lei
- Combine Artic frigorifice 230 l - 745.000 lei
- Mașină spălat cu storcător AL7 - 325.000 lei
- Storcător rufe - 115.000 lei
- Mașini cusut Nicoleta - 285.000 lei
- Mașini cusut Diamant - 330.000 lei
- Aragaze de SATU - MARE
  - cu 3 ochiuri
  - cu 4 ochiuri
  - cu 5 ochiuri

5309 și 5301

Produsele au garanție un an de zile. Pentru informații sunați la: **148019** și **142289**.

SC.MONCRIS company SRL, B-dul Independenței nr. 33, lîngă Restaurantul "Bucegi" VINDE **TELEVIZOARE COLOR** mărcile **PHILIPS, GRUNDING, SABA, TELEFUNKEN**, import Olanda, la prețurile **236.000 - 250.000 lei**. Garanție 3 luni. **Vă așteptăm!**

Vînd **ELECTRIC KITCHEN MACHINE** robot de bucătărie, complex și multifuncțional, cuprinde: storcător și tăcător de fructe și legume, cuvă de 1 l pentru frișcă și maioneză, mașină de tocat carne și rîșnit cafea, 2 viteze, 600 W putere. Preț fix 140.000 lei. **Tel. 252975.**

■ Vînd "Telecolor". Telefon 141611. (333575)

CASE - TERENURI

Excepțional! Vînd teren construcții intravilan 4000 mp, zona Fabrica Ceramică, posibilități energie electrică, gaz, apă, transport cale ferată. Preț fix 7000 lei/mp. Tel. 170255, ora 20,00-22,00.

Vînd apartament cu două camere, Piața Unirii, deasupra magazinului "UNIC", etaj 1, preț 26 milioane lei negociabil. Telefon 142110, int. 106.

Vînd spațiu comercial în Dancu, amenajat pentru desfacerea produselor alimentare. *Preț convenabil.* Relații suplimentare la tel. **160530**, între orele 9.oo-19.oo.

Vînd vilă în Vaslui, zona Copou, str. Aleea Rozelor, suprafață construită: **90,5 m².** ***Parter:*** 2 dormitoare, sufragerie, bucătărie, baie și debara. ***Etaj:*** cameră de zi, 3 dormitoare, baie, bucătărie, cămară, 2 balcoane, 2 holuri. Teren aferent: **300 m².** Preț informativ: **120.000 DM.** Informații: **032/14.55.30.**

Vînd depozit în Vaslui, zona Gura Bustei. *Specificații:*
- suprafață construită **400 m².**
- 2 birouri
- curent 380
- înălțime 6 metri
- teren aferent **800 m².**

Preț informativ: **75.000 DM.** Informații: **032/14.55.30.**

Vînd 4.000 m² teren în Grădina Botanică (terenul hașurat).
- tot terenul - 25 $/m².
- parțial - peste 25 $/m².

Posibilități:
- gaz metan
- instalație electrică
- telefon

Relații la tel.: **251022, 212327.**

■ **Vînd apartament 2 camere, bloc cărămidă, parter, cu balcon închis, Tătărași (Ciurchi). Preț negociabil. Telefon 178416.**

■ Vînd 800 mp teren intravilan (pentru casă) lîngă Șos. Horlești (Rediu), preț 2000 lei/mp. Relații la telefon 157301 sau 213091. (330116)

■ Vînd 530 mp teren, Șos. Națională, lîngă Depozitul PECO Iași, 32.000/mp, negociabil. Telefon 220060. (330124)

■ Vînd 361 mp teren, zona Șos. Ștefan cel Mare (Copou), 15.000 lei/mp, negociabil. Telefon 220060. (330125)

■ Vînd teren cu act de proprietate, zona CUG. Relații la telefon 138948, toată ziua. (330135)

■ Vînd casă plus teren 1000 mp, în sat Dancu, comuna Holboca, preț informativ 17 mil. Relații - familia Faur. (330506)

■ **Vînd căsuță bătrînească, cu teren 1115 lei/mp, cu vie și pomi fructiferi, lîngă Biserica Frumoasa. Preț: 25.000 lei/mp. Telefon 131180 sau 138180, după orele 16,00. (330177)**

■ Vînd garsonieră, baie, bucătărie, balcon, parchet. Relații str. V. Ureche, bl. M 6, et. II, ap. 14, Galata. (330194)

■ Vînd apartament 2 camere în Iași, cartier Dacia, la parter, preț informativ - 14 milioane. Relații la telefon 230716. (333556)

■ Vînd garsonieră în Iași, str. Primăverii 7B, preț informativ - 6 milioane lei. Relații la telefon 230716. (333556)

■ Vînd casă ultracentral, 3 camere, baie, bucătărie, două holuri, verandă, beci, magazie și teren. Telefoane: 141507, 117066. (330575)

■ Vînd apartament 2 camere, bucătărie, baie, hol, balcon (confort 1) în loc. Mangalia, jud. Constanța; preț 27 milioane lei, negociabil. Relații la telefon 032/740537. (330589)

■ Vînd 1014 mp teren împrejmuit cu gard scîndură, cu toate aprobările pentru construcții, Șos. Ștefan cel Mare 34C. Relații la telefon 154534; 112806. (330577)

■ **Vînd apartament 3 camere decomandate, Bulevardul Independenței, et. 10. Telefon 144989. (330604)**

■ Vînd apartament zona Copou, str. Văscăuțeanu, 4 camere decomandate, două grupuri sanitare, două balcoane, boxă, et. 4. Preț informativ - 40.000 dolari. Telefon 149137, după ora 17,00. (330605)

■ Vînd urgent 7300 mp, sat Ursoaia - Movileni, casă, grădină, vie, posibilitate navetă. Telefon 032/157346, între orele 20,00-22,00. (330602)

■ **Vînd casă cu 500 mp de grădină, str. Eternitate, cu gaz metan, materiale de construcție pentru încă o casă (posed autorizație), sau schimb cu apartament 3 camere plus diferență negociabilă, în cartierele Oancea, Pădurii, Metalurgie, Tătărași. Telefon 176870; 177270, între orele 17,00-20,00.**

■ **Vînd apartament cu o cameră, 39 mp, et. 3, situat în zona Podu Roș, construit în 1994, cu multiple îmbunătățiri: faianță, interfon, telecablu, telefon Alcatel, beci etc. Preț - 7500 dolari, negociabil la fața locului. Alte relații la telefon 230860.**

■ Iași, vînd apartament cu o cameră, confort I. Telefon 01/4200920, după ora 18,00. (330624)

■ Vînd apartament confort I, Nicolina 1, etaj 1, sc. B, ap. 4, bl. 807, Sălciilor 34. (330622)

■ Vînd teren 844 mp situat pe Bulevardul Socola. Relații la telefon 129050. (330638)

CUMPĂRĂRI

Cumpăr rulotă. Relații la tel. **117468.**

Datorită unui accident regretabil, colecția cotidianului MONITORUL a fost descompletată. Rugăm pe toți cei care ne pot sprijini la refacerea acestei colecții să se adreseze redacției. Exemplarele lipsă (numere din anul 1991: 5, 29 iunie și 9 septembrie) vor fi achiziționate contra cost, la prețuri negociabile. Relații la telefon 271271, int. 106, 271333, int. 106, 172557, int. 106.

■ Cumpăr dolari și mărci, preț avantajos. Telefon 211865. (178147)

■ **Cumpăr teren pentru garaj, zona Bucșinescu, Smîrdan. Telefon 170809. (178344)**

■ Anticar, cumpăr cărți numai cantități mari, la domiciliul clientului. Telefon 270076. (330110)

■ Cumpăr baracă metalică cu dimensiunile 6x10 m, 6x12 m sau variante. Telefon 125177, după ora 17,00. (333568)

■ Cumpăr garsonieră, ofer 5 milioane. Relații la telefon 251070, după ora 16,00.

■ **Cumpăr autoturism bun și ieftin în rate lunare (sau închiriez). Telefon 146023, între orele 9,00-16,00. (330617)**

■ Cumpăr motor VW-Audi 1,6 TD. Telefon 117126. (333588)

ÎNCHIRIERI

Student serios caut garsonieră, apartament cu 2 camere sau cameră separată la casă cu dependințe proprii, preferabil zonele Podu Roș, Tg. Cucu, centru, Copou, Independenței. Tel. 231751.

Ofer o cameră (în apartament cu 3 camere) la 1-2 studente (eleve) pe o perioadă îndelungată, cu acces la baie și bucătărie, zona Nicolina 1, et. 1.
Relații la tel. 129995 sau 118880.

■ Caut să închiriez apartament mobilat cu 2 sau 3 camere, în zona centrală, pentru 24 august - 31 octombrie. Plata în valută. Telefon 250014.

■ **Doi studenți greci (o fată și un băiat) căutăm, în centru, apartament cu două sau trei camere. Telefon 116247. (330606)**

■ **Închiriez spațiu ultracentral, comuna Podu Iloaiei, județul Iași, pentru prestare servicii comerț. Telefon 135389. (333578)**

■ Închiriez computer AT386, monitor color, soft (operator opțional). Telefon 163122. (330641)

SCHIMBURI

Schimb apartament 4 camere confort II, Alexandru cel Bun cu apartament 2 camere și garsonieră. Tel. 156211

Schimb apartament 2 camere cu garsonieră plus diferență în bani. Telefon **159303**.

■ Schimb apartament 2 camere, Podu Roș, cu apartament 3 camere, confort I, zonele Podu Roș, 7 Noiembrie, Oancea, Tătărași, Gară. Ofer diferență negociabilă. Telefon 178096. (330181)

■ Schimb casă bătrînească cu grădină mare (vie, pomi) la 17 km de Iași, în centrul comunei, cu apartament în zonele Podu Roș, Copou, Păcurari sau garsonieră în zonă centrală. Informații la telefon 210119. (330186)

■ Schimb apartament 2 camere, ultracentral, Tg. Mureș, cu similar Iași. Informații la telefon 141392, după ora 17,00. (330570)

■ **Schimb (vînd) apartament 3 camere semidecomandate cu garsonieră sau apartament 2 camere. Relații: Str. Vlădiceni nr. 11, BA9, sc. A, ap. 4, parter (lîngă Liceul nr. 7 Construcții). (330576)**

■ Schimb garsonieră Botoșani cu similar Iași (confort I, gaz metan). Relații la telefon 030/441966. (330172)

DECESE

Elena soție, Mariana fiică, Dănuț fiu, Paul ginere și nepoții anunță cu nemărginită durere încetarea din viață, după o lungă suferință a celui care a fost un bun soț, tată și bunic **CONSTANTIN EUGEN**, 75 ani. Înhumarea va avea loc vineri, la Cimitirul "Eternitatea", ora 14,00.

Eufrosina soră, Gheorghiță frate, nepoții și rudele apropiate anunță încetarea din viață a celui care a fost **CONSTANTIN EUGEN** un bun soț, tată și bunic. Sincere condoleanțe.

Soția, fiul, fiicele, nora, ginerii și nepoții anunță cu profund regret trecerea în neființă a celui ce a fost un bun soț, tată și bunic **PETRU AGRIGOROAIEI**. Înmormîntarea va avea loc joi 7 septembrie 1995 ora 13,00 la cimitirul Eternitatea.

■ **După o lungă și chinuitoare suferință a încetat să bată inima celei mai bune soții, mamă și bunică MARIA C. ROTARU din Vlădeni, jud. Iași. Cît a trăit a fost exemplu de bunătate, hărnicie și devotament. Ne aplecăm cu smerenie și recunoștință să sărutăm mîna care ne-a crescut și mîngîiat. Cei care ați cunoscut-o lăsați să cadă o lacrimă pentru sufletul ei bun și blînd. În veci nemîngîiați soțul - Constantin, fiicele - Coca și Marinica, ginerii - Alexandru și Simion, nepoatele - Oana și Ana Maria o vor aduce mereu în amintire. Dumnezeu să-i odihnească sufletul său zbuciumat și îndurerat. Înmormîntarea va avea loc pe data de 8 septembrie, în Vlădeni, jud. Iași. (330630)**

■ **Soțul - Costel, Gabi - fiu și ceilalți membri ai familiei anunță cu durere încetarea din viață la numai 46 de ani a celei care a fost IONESCU GEORGETA. O lacrimă fierbinte pentru sufletul ei curat. Înhumarea va avea loc joi, 7 septembrie, ora 13,00, Cimitirul Eternitate. (333577)**

CONDOLEANȚE

Colectivul Disciplinei de Microbiologie a UMF "Gr.T.Popa" din Iași este alături de familia prof. dr. BUIUC Dumitru în aceste momente grele și transmit sincere condoleanțe.

Locatarii asociației PT14 Dacia, transmit condoleanțe familiei PINTILIE pentru pierderea suferită prin decesul soțului. Dumnezeu să-l odihnească în pace.

Colectivul de salariați al SC TRANSCOM SA transmit sincere condoleanțe familiei IONESCU Constantin pentru pierderea fulgerătoare a soției sale. Dumnezeu s-o ierte.

Familia Grecu Ionel regretă dispariția celei care a fost prietenă de o viață **IONESCU GEORGETA** și transmit condoleanțe familiei îndoliate. Nu te vom uita niciodată, Geta dragă.

■ **Compasiune și condoleanțe elevei Nela Butnaru pentru ireparabila pierdere a tatălui, din partea învățătoarei și a elevilor clasei a II-F, Școala nr. 43 Iași. (333579)**

■ **Colectivul clasei a V-a A, împreună cu învățătoarea lor, de la Școala 43 Iași, regretă profund dispariția incredibilă a tatălui elevei Elena Butnaru și transmit sincere condoleanțe familiei îndoliate.**

■ **Colectivul schimbului C Convertere, Secția Fibră, TEROM S.A., este alături de colega Bulciu Maria și îi transmit sincere condoleanțe pentru pierderea tatălui. (330633)**

COMEMORĂRI

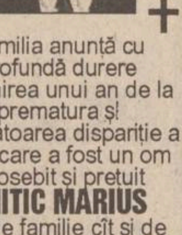

Familia anunță cu profundă durere împlinirea unui an de la prematura și fulgerătoarea dispariție a celui care a fost un om deosebit și prețuit **CHITIC MARIUS** atît de familie cît și de prietenii de care a fost înconjurat. Sîmbătă, 9 septembrie 1995, ora 9,00 va avea loc la Hîrlău, slujba de pomenire și masa comemorativă.

PUBLICITATE

OFERTE SERVICII

S.C. reparații frigidere la domiciliul clientului, garanție un an. Tel. 117814.

CASA DE CULTURĂ A SINDICATELOR IAȘI
anunță
deschiderea următoarelor cursuri la **1 octombrie 1995**:
1. *Școală superioară de secretariat* - cu durata de 5 luni (18 ore pe săptămînă). Se studiază: stenodactilografie, tehnica muncii de secretariat, elemente de contabilitate, limba engleză, inițiere în utilizarea calculatoarelor PC, editare de text pe calculator. Se eliberează diplome recunoscute.
2. *Dactilografie și editare de texte pe calculator* - durata 3 luni.
3. *Curs de inițiere în contabilitate* - durata 2 luni
4. *Curs de limba engleză* (începători, intermediari, avansați) - module de cîte 20 de ore.
5. *Croitorie pentru femei* - durata 3 luni
6. *Balet pentru copii* - durata 9 luni
7. *Dans modern pentru copii* - durata 9 luni
8. *Dansuri populare*
9. *Curs foto - alb negru și color* - durata 6 luni.

Înscrierile se fac la secretariatul Casei de Cultură a Sindicatelor, zilnic între orele 9.oo-19.oo.
Relații la tel. **135158**.

R.A. Citadin
Iași, Bd. T. Vladimirescu nr. 32, execută pentru agenții economici, instituții și persoane fizice, urmăatoarele lucrări de coșerit:
- curățirea coșurilor de fum obișnuite, la clădiri cu unul sau mai multe etaje;
- curățirea coșurilor industriale;
- curățire canale de fum la coșurile industriale;
- curățire fumuri din sobele de teracotă, sobe de gătit, cuptoare;
- scoaterea corpurilor străine sau a cuiburilor de păsări din coșurile înfundate;
- curățiri cazane încălzire centrală;
- alte lucrări specifice.

Lucrările se execută pe bază de comandă fermă sau contracte anuale la tarife acceptabile. Relații suplimentare la tel. 112107 direct, sau 117984, int. 114, unde se primesc și comenzile.

Grădinița FEG
în limbi străine înscrie copii între 3-6 ani. Str. Păcurari nr. 25. Tel. 116309, 114577.

Pentru voi dragi copii, Joyeux Joujou - micrográdinițe în limba franceză - primește înscrieri în anul școlar 1995-1996, copii de 4 - 5 ani, pentru grupa la care va lucra educatoarea din Belgia, d-ra Anne Dastroy. Relații la tel. **114263**, orele *8.oo-12.oo*; *18.oo-20.oo*.

Executăm
la comandă orice tip de mobilier. Materiale de finisaj din import. Relații la tel. 110722.

Agenția de Turism MOLDAVIA Iași
Str. 14 Decembrie 1989 nr. 4
Telefon 112564
EXCURSII
TURCIA - Istambul: 6; 9; 13 și 16 septembrie
POLONIA - Varșovia: 4; 5; 10; 13 si 17 septembrie.
AUSTRIA: Iași - Budapesta - Viena - Salzburg - Iași, perioada 5 - 11 octombrie 1995.
ODIHNĂ LA MUNTE
A. Stațiuni: Sinaia, Vatra Dornei, Lacul Roșu, Covasna și Sovata.
B. Cabane zoo-pastorale și gospodării particulare în sate turistice.

Reparații frigidere și instalații frigorifice. Deplasări la domiciliu. Lucrări garantate, prin SC **POLAR SERVICE** SRL IAȘI
Tel. 220859

Societatea de Servicii Informatice SINTA SA Iași
Centrul Teritorial de Instruire Autorizat - primește înscrieri la cursurile de informatică organizate în perioadele menționate:
- utilizare (operare) PC-uri (studii medii și superioare): 11.09 - 30.09.1995;
- formare analiști - programatori ajutori PC (studii medii): 11.09 - 18.11.1995;
- formare programatori PC (studii superioare): 25.09 - 23.12.1995.

La absolvirea cursurilor se eliberează certificate oficiale. Înscrierile se fac la sediul societății din Bd. Țuțora nr. 17. Relații suplimentare la tel. 230080, int. 13.

Agenția de Turism Magellan organizează săptămînal excursii în: Ungaria - joi - 65.000 lei. Turcia - miercuri și sîmbătă - 90.000 lei Polonia - miercuri și sîmbătă - 70.000 lei. Tel. 212337.

SERVICII MEDICALE MOBILE
(asistență medicală la domiciliu; consultații medicale; prescriere de rețete în regim compensat; recomandări și investigații paraclinice; tratament de urgență; asigurarea transportului și internării în caz de necesitate; oferim de asemenea servicii de infirmerie la domiciliu).
Sunați la telefon
113130/569
zilnic între orele 7,00-23,00.
"CORPO-SAN"
vă ajută!

AFINVEST
Telefon 129877, 139710
NOI VĂ SPUNEM PRIMII BUNĂ DIMINEAȚA!
Puteți avea
MONITORUL
- ziarul Dvs. preferat, la prima oră.
Acest serviciu modern este asigurat **gratuit**, la domiciliu, numai prin firma *AFINVEST*

Facultatea de Inginerie și Management Agroturistic din Academia Universitară ATHENAEUM
(autorizată de Guvern), **cu sedii în București și Iași** primește prin transfer, studenți (anii II-V) de la facultățile și colegiile neautorizate, pînă la 15 septembrie 1995, cu susținerea ulterioară a examenelor de diferențe. **Concursul de admitere** în anul I va avea loc la 16 septembrie 1995 prin teste grilă la Biologie (clasa XII) și Geografie (clasa XII). **Relații la tel. Iași 032/214.067 și 032/232.650, București 01/666.13.88**

Dr. IORDACHE CONSTANTIN
medic primar pediatru, oferă consultații la domiciliul copiilor bolnavi. Apelați permanent la tel. 214001 (inclusiv noaptea).

Doriți să montați sau să modernizați o MOARĂ DE CEREALE? Moara dvs. necesită reparații? Vreți productivitate sau extracție mai mare, calitate mai bună? ..NICI O PROBLEMĂ! ROTA-TORA Tel. 032/252204

Agenția de turism Prosper Meridian
organizează săptămînal excursii în:
- *UNGARIA* (Budapesta - joi)
- *POLONIA*
- *TURCIA*

și lunar în: ISRAEL, ITALIA, GRECIA.
Relații și înscrieri: Hotel Continental, cam. 106.
Tel. **211060.**

TURISM INTERN
Vatra Dornei
Bușteni
Sinaia
Predeal
Pîrîul Rece
Slănic Moldova
Cîmpulung Moldovenesc
Motel Cristina - Ceahlău
Hotel Rarău
Motel Oglinzi
Băile Felix
Canaba Voroneț
Covasna
Băile Tușnad
Motel Nehoiu
Agenția de Turism "Totem" Casa Studenților Iași (Piața Eminescu)
Tel. 032/213545.

TURISM EXTERN
TURCIA
A. Marea Marmara, autocar 9 zile, mic dejun, 415.000 lei, săptămînal.
B. Marea Egee, cazare 7 zile, pensiune completă, 73.000 lei/zi, săptămînal.
CHINA
avion, 10 zile, mic dejun, săptămînal
Germania
săptămînal transport autocar dus-întors; facilități pentru copii
FRANȚA
A. autocar, 12 zile, mic dejun, Salzburg - Strasbourg - Pans (5 nopți) - Nurnberg - Viena, 26 septembrie, 26 octombrie.
B. avion, 8 zile, mic dejun, Paris, săptămînal.
C. Week-end la Paris, avion 4 zile, mic dejun, 21 și 28 septembrie, 5 și 19 octombrie.
GRECIA
A. tur clasic, autocar 8 zile, mic dejun, Salonic - Atena - Kalambaka; 28 septembrie; 14 și 28 octombrie.
B. individual cazare 7 zile, stațiunea Metamorfosis (la 90 km. de Salonic); 375.000 lei/lunar
AUSTRIA
autocar, 8 zile, mic dejun, 6 octombrie.
EGIPT
A. avion, 5 zile, mic dejun; Cairo, lunar
B. avion, 8 zile, pensiune completă, croazieră pe Nil, Cairo.
C. avion, 11 zile, mic dejun, Cairo, lunar
CIPRU
avion, 8 zile, mic dejun și cină, 21 septembrie, 21 octombrie.
INDIA
avion, 10 zile, cină și mic dejun, 28 septembrie, 28 octombrie.
THAILANDA
avion, 9 zile, mic dejun, lunar
Agenția de Turism "Totem" Casa Studenților Iași (Piața Eminescu)
Tel. 032/213545

■ **Repar, la domiciliul clientului, mașini de spălat Automatic orice tip; mașini de spălat vase, mașini de uscat rufe. Efectuez verificări anuale, reparații capitale etc. Rebobinez motoare. Telefon 173204. (234124)**

■ **Contabil, 25 ani experiență în domeniu economic (comerț), țin evidentă contabilă pe calculatorul personal sau manual. Telefon 163012. (330121)**

■ **Maistru specialist, execut cavouri și monumente funerare în marmură și sculptură litere. Preț acceptabil. Telefon 252507. (330594)**

■ Evidentă contabilă computerizată. Telefon 148019. (330607)

■ Ofer avantajos evidentă contabilă pe calculator (balanță analitică, sintetică, fișa-șah, registru de casă, bilanț, evidentă stocuri, jurnal vînzări, jurnal cumpărări etc.) pentru contabili care nu posedă calculator. Telefon 177887, după ora 17,00. (330625)

■ Meditații (traduceri) engleză, franceză, matematică, fizică (gimnaziu, liceu). Telefon 163122. (330640)

LOCURI DE MUNCĂ

S.C. IASITEX Iași,
str. Primăverii nr. 2, angajează de urgență următoarele categorii de personal:
- ingineri specializare confecții
- maistri confecționeri
- confecționeri
- electricieni și lăcătuși, întreținere mașini cusut.

FEG
angajează profesori de engleză pentru pregătire preșcolari.
Tel. 116309.

■ **S.C. I.D.M. EXCHANGE București angajează personal pentru agențiile sale din Iași. Relații la telefon 210470. (330626)**

■ S.C. UNIVERSAL CENTA S.R.L. Iași, B-dul Alexandru cel Bun nr. 11, bl. D1, sc. A, parter, angajează trei vînzătoare produse alimentare, cu experiență în domeniu. Relații între orele 10,00-20,00.

PIERDERI

■ Pierdut două buletine de identitate și două cupoane de privatizare, două carnete de sănătate, două chitanțe eliberate de Primărie pe numele Anton Costache și Catinca și un certificat de naștere pe numele Variciuc Bogdan Andrei. Le declar nule. (333581)

■ Pierdut dovadă de reparare pentru Renault 21, eliberată de Poliția Lețcani, pe numele Moșneguțu Cătălin Irinel. O declar nulă. (330632)

■ Pierdut carnet de student pe numele Josam Ymellda-Alina. Îl declar nul. (330635)

LICITAȚII

■ Cooperativa Prestațiunea oferă celor interesați spațiul de 85 mp din str. Păcurari, bl. 600, parter, pentru contract de asociere. Licitația are loc la sediul cooperativei, din str. Ștefan cel Mare 8, în ziua de luni, 11 septembrie, ora 12,00. Informații la telefon 112329. (330637)

SC PANGRAN SA
Iași, Calea Chișinăului 33 în fiecare luni, ora 12,00, vinde prin **licitație** următoarele tipuri de autovehicule disponibile:
- autofurgonetă pîine T.V. 12
- autofurgon pîine S.R.D. 6135
- remorcă auto 2 RB5A
- remorcă auto 2 RBB6,3
- remorcă izotermă
- autocisternă carburanți S.R. 113

Relații suplimentare se pot obține la tel. 130120, int. 178 sau 128.

ASBEER SA IAȘI
Str. Păcurari 95
organizează în ziua de 11.09.1995, ora 10,00,
licitație
pentru vînzarea unei mașini de îmbuteliat lichide P14 și a unei mașini de capsat, tip Someș 6. Caracteristicile și performanțele tehnice se pot consulta la sediul societății.

DIVERSE

MEDITAȚIA VIPASSANA
O nouă conferință cu tema Vipassana va avea loc în curînd în Iași. Vipassana înseamnă a vedea lucrurile așa cum sînt. Meditația nu înseamnă retragerea din societate ci permite celor care o practică să facă față calm și echilibrat tuturor problemelor vieții. Este un proces de purificare prin autoobservare, tehnica nu are nimic comun cu vreo religie sau sectă organizată, dezvoltînd - pe baza unei vieți morale - capacitatea de concentrare, control asupra minții, cunoașterea propriei naturi interioare, compasiunea și iubirea curată. **Pentru alte detalii privind organizarea și desfășurarea cursurilor VIPASSANA în România vă invităm să participați vineri, 15 septembrie 1995, ora 17,00 la conferința ce va avea loc în sala Azur la Casa Tineretului.**

Comitetul A.J.V.P.S. Iași
convoacă toți membrii pescari sportivi din cadrul asociației, pentru data de vineri 8 septembrie 1995, orele 16,00 la BAZA TEPRO (VENEȚIA), unde va avea loc adunarea generală și alegeri în vederea desemnării candidaților și delegaților pentru Conferința județeană din data de 17 septembrie 1995.
Participarea se va face pe bază de permis de pescuit vizat pe ultimii 2 ani.

SC AGROMIXT SA Iași
com. Rediu, sat Valea Lupului, jud. Iași invită toți acționarii pentru ridicarea drepturilor în produse pentru anul 1995, conf. Legii nr. 48 din 1994 - începînd cu data de 11 septembrie 1995, pînă la 15 octombrie 1995. Neprezentarea pînă la această dată rămîne ca opțiune în bani, ce se va onora în funcție de posibilitățile financiare ale societății. Drepturile se vor elibera numai pe bază de adeverință și buletin de identitate. Relații se pot primi la tel. 116915, 162479.

Societatea ȘANTIER NR. 9 INSTALAȚII SA IAȘI roagă toți acționarii să treacă pe la sediul societății din str. N. Iorga nr. 26A, etaj I, în perioada 15-30 septembrie 1995, **pentru comunicări urgente**

ULTIMA ORĂ

VÎNZĂRI

■ **vînd TV color Philips, fără telecomandă, preț negociabil - 300.000 lei și bicicletă PEGAS-semicursieră - 150.000 lei. Telefon 178856. (330642)**

■ Vindem non stop rîme, peștișori vii și var pastă - șos. Bucium-Tomești, lîngă serele Vlădiceni. Telefon 231076. (333580)

■ Vînd club biliard, complet amenajat, situat în Pașcani, str. Cuza Vodă, bl. L4, parter. Relații la telefon 033/721274, între orele 8,00-16,00 sau 033/729934, pînă la ora 23,00. (ch. 1672)

AUTO-MOTO

■ **Vînd motocicletă "Tula", nouă, roșie. Telefon 124015.**

CUMPĂRĂRI

■ **Cumpăr portieră stînga Ford-Escort. telefon 124015.**

DECESE

■ **Rodica, soție, Olitia fiică, anunță cu durere încetarea din viață după o lungă suferință a celui ce a fost VASILE RADIȘ. Corpul neînsuflețit este depus la biserica Sf. Treime Păcurari. Înmormîntarea va avea loc joi 7.09.1995, ora 14,00 la cimitir Păcurari. Vei rămîne veșnic în inimile noastre. (330646).**

CONDOLEANȚE

Colectivul bucătăriei și dieteticii din Spitalul de Boli Contagioase Iași împărtășesc durerea colegului lor, Constantin Ciobanu, pricinuită de moartea tatălui și adresează sincere condolenațe. Dumnezeu să-l odihnească.

Colegii de la serviciul administrativ al Spitalului clinic de boli infecțioase Iași sînt alături de dl. Ciobanu Constantin la durerea pricinuită de decesul tatălui său și-i transmit condoleanțe.

Gestionara magazinului nr. 11 al COMTOM SA - Tomești - Iași, ȘFICHI Jeni regretă moartea fulgerătoare a colegei și prietenei sale **NICOLETA SĂUCĂ** Transmite sincete condoleanțe familiei îndurerate. Dumnezeu s-o odihnească în pace.

COMEMORĂRI

■ **Acum 40 de zile ne priveai, vorbeai, erai cu noi! Dar nemiloasa soartă te-a răpit lăsîndu-ne o tristețe adîncă și lacrimi amare ce nu se vor sfîrși niciodată, dragul nostru soț, tată și bunic, avocat TRAIAN STÂNGU. Mulțumim pe această cale tuturor celor care, prin prezență și telefoane ne-au susținut moral și material, însoțindu-l alături de noi pe ultimul drum. În amintirea lui, cei ce l-au cunoscut și stimat sînt așteptați sîmbătă 9 septembrie la ora 11,00 la cimitirul Sf. Vasile. Dumnezeu să-l ierte! Familiile Stângu, Rugină, Manea și Iosub Iulia. (330647)**

OFERTE SERVICII

■ **Contabil, țin evidență. Telefon 111807.**

■ **Transport marfă cu microbuz VW, orice distanță, 1 t, 180-220 lei/km, 6500 lei/h în oraș. Decontare legală. Telefon 211673.**

■ **Filmări video, orice ocazie, cu aparatură Panasonic, direct pe casetă mare. Prețurile cele mai mici. Telefon 270562.**

■ **Filmări video, ieftin (Sony). Telefon 120841, după ora 15,00.**

■ Filmări video profesionale, casetă normală, avantajos. Telefon 130180.

■ Filmări video, aparatură Panasonic, casetă mare, mixaje, profesionalism, seriozitate. Telefon 116710, 150471; 176290.

SURPRIZA ZILEI !

Fiecare persoană care a publicat un anunț de mică publicitate în cotidianul **Monitorul** participă în fiecare zi la
o tragere la sorți cu premii în lozuri.
În fiecare zi, de luni pînă vineri se extrag 3 nume cîștigătoare iar sîmbătă 5 nume.
Numele cîștigătorilor se publică în paginile de mică publicitate ale cotidianului **Monitorul**.
Persoanele cîștigătoare de astăzi sînt:
1. Budeanu Maria
2. Moroșanu Dumitru
3. Simionescu Constantin

Persoanele cîștigătoare sînt rugate să vină să-și ridice premiile de la sediul cotidianului **Monitorul**, et.II, cam. 212, în fiecare zi între orele **10^{00} - 16^{00}** cu buletinul de identitate.
Informații la telefon **144776**.

AGENDA OMULUI DE AFACERI

CABINET STOMATOLOGIC
Medic primar stomatolog
MARIA ȚEPORDEI
Hotel Traian, et. 2, cam. 320
Program: **Luni, Miercuri, Vineri 14.oo - 20.oo**
Marți, Joi, Sîmbătă 9.oo - 13.00
Tel: **143330**, int. 320

CENTRUL COMERCIAL IULIUS
Amplasat în centrul financiar și de afaceri al orașului, vă oferă spre închiriere spații pentru
- reprezentanță
- activitate comercială en gros și en detail
- depozitare

Str. Ghica Vodă 3D, Iași - 6600 (Centrul Civic)
Tel: 032/214480 Tel./Fax: 032/211821

LACHI & Co
vinde en gros
- vin la litru, vin spumos, vin la 3/4 l • 12 sortimente lichior, secărică, cognac, vodcă, rom TRACIA, vodcă BUCOVINA, rom DODU, rachiu, alcool rafinat • bere • băuturi răcoritoare • șampanie • zahăr (Roman)
- produse zaharoase (Roman), cu un adaos comercial de 0%.

Șos. Bîrnova nr. 4 (lîngă Restaurantul "Trei Sarmale"). Tel. 032/131917

PETRA SRL
societate mixtă româno germană
- transformatoare toroidale de rețea în gama 15VA - 5000VA
- rebobinări motoare și transformatoare electrice
- acționări electrice și automatizări
- lămpi și becuri cu halogen 20, 50W
- proiectoare și becuri cu halogen 100(150)W, 300(500)W
- reclame luminoase
- componente electronice, aparatură electronică - import Germania

str. Împăcării nr. 27, tel. 125808, fax 221281

LEON
- Hîrtie imprimantă import Germania A3, A4 în 1,2,3 exemplare la preț de importator direct
- Vopsele și pigmenți textili produse de firma BEZEMA A.G. din Elveția
- prestează servicii de imprimerie pe suport textil
- execută etichete imprimate pe suport textil (tehnoredactare gratuită)

Sradela Sărăriei nr. 11; tel. 110489

S.C. ROTHERM SRL
oferă soluții tehnice și echipament pentru încălzire, condiționarea aerului, tratarea apei
reprezentant al firmelor:
RADIANT - arzătoare automatizate pentru combustibil gazos, lichid tip M și C.L.U.
CIAT - unități de ventilație, climatizare și tratarea aerului, schimbătoare de căldură cu plăci
CIMM - vase de expansiune
TEHNOCLIMA - generatoare de aer cald
Tel. 175105

SC EXTRA CLASS SRL
dealer autorizat
vinde
- uleiuri de motor **maraven**
- aditivi pentru benzină și motorină
- slick 50 - tratament motoare și transmisii
- bar's - tratament sisteme de răcire

sos. Națională nr. 35 tel. 230490

SC EXTRA CLASS SRL
distribuitor al firmei KOBER
vinde
- vopsele
- lacuri
- diluanți
- grunduri
- vopsea marcaje

La comandă - vopsele speciale.
sos. Națională nr. 35 tel. 230490

Magazin BEAUTY XEROX
Reprezentanță ALPHA SOUND (casete audio-video)
- tehnică militară în locuința d-voastră prin senzori de infraroșu (alarme auto, magazin, locuință)
- hîrtie pentru scris, xerox, imprimantă, pelur, calc, ozalid, indigo
- papetărie, rechizite, birotică, produse 3M, diskete, filme foto
- multiplicări xerox, p.s. și consumabile RANK XEROX
- copieri benzi și casete magnetice (audio-video)

Str. C. Negri nr. 60, tel./fax 113511.

ROMAGRICOM SRL
ofertă de excepție:
- baterii auto, import, marca SCHNAPP 12V - 170A, 12V - 70A, 12V - 58A, formate, un an garanție
- anvelope 1100/20, marca BARUM CONTINENTAL
- multiple piese de schimb pentru autoturisme, autocamioane și tractoare

Podu Iloaiei - jud. Iași, șos. Națională bloc 14. Tel. 030/210073.

CASA LEBĂDA
produce
hipoclorit de sodiu, uz casnic și industrial, chit pentru geamuri
comercializează
perhidrol, prenadez, detergenți
Șos. Bucium 23 (Fabrica de Gheață), tel. 232348

EMI SRL
vinde
frigidere, congelatoare, combine frigorifice, aragaze, televizoare color, aspiratoare, mașini de spălat, mașini de cusut, aparataj electric, confecții, tricotaje, încălțăminte
B-dul Independenței 19, bl. 1-5, parter, tel./fax 117530

Farmacia LĂPUȘNEANU
asigură
o gamă diversificată de medicamente cu plată, cît și compensate.
Se pot face rezervări prin anunț telefonic.
Str. G. Muzicescu nr. 6 (lîngă Palatul Telefoanelor)
Program zilnic: 8^{00}-20^{00} sîmbătă și duminică 8^{00}-13^{00}.
Telefon 213050

DIRECT SRL
produce și comercializează
- lichid de frînă
- antigel
- electrolit
- tananți pentru industria pielărie-blănărie

Asigurăm calitatea produselor și a transportului.
Str. Tătărași 31, tel. 032/176335, fax 032/270321

Farmacia COMFARM SRL
În ajutorul sănătății dumneavoastră!
Asigură o gamă diversificată de medicamente cu plată, cît și compensate.
Se pot face rezervări prin anunț telefonic.
Str. Tătărași 48, tel. 176728.
Program: 8,00 - 19,00, sîmbătă și duminică 8,00 - 14,00.

REXIM SRL
vinde avantajos
băuturi en gros
- bere • vin • vodcă • rom • lichior

Iași, str. Tătărași nr. 68 (vizavi de Piața Tătărași Chirilă)

LIVIUS
- Calculatoare (garanție 3 ani)
- Imprimante
- Componente, accesorii, consumabile
- Programe de contabilitate CIEL

str. Fătu 1A, tel/fax:032/11.22.21

TORNA-IMPEX SRL
comercializează utilaje frigorifice pentru magazine, import Italia:
- lăzi frigorifice (300-700 litri)
- vitrine frigorifice orizontale (1,2 - 2 metri lungime)
- vitrine frigorifice verticale (tip Coca-Cola) - alimentare 220 V;

oferim service garanție și postgaranție
Prețuri foarte avantajoase !!!
Calea Chișinăului nr. 35, Iași 6600 (depozitul fostei I.C.R.A.)
Tel. 032/137770 sau 137780 int. 34; fax 032/211175

TESTER TRADING
unic distribuitor al produselor:
KRAFT JACOBS SUCHARD
(dulciuri de Brașov)
preia comenzile d-voastră prin agenții săi comerciali sau la tel. 250559, 250699
TRANSPORT GRATUIT ! AC 0%

Autohouse Păcurari
- comercializează autoturisme străine second - hand din stoc și la comandă
- primește autoturisme în regim de consignație pe bază de comision minim

Adresa:
la capătul troleului 45 - Tel. 250940, Fax: 221666

DEALER AUTORIZAT FIAT
- **AUTO PADOVA:**
  - autoturisme și autoutilitare FIAT
  - piese de schimb

Adresa: B-dul T. Vladimirescu nr. 4 tel./Fax: 213230
- **SERVICE: FIAT, LANCIA, ALFA ROMEO**

Adresa: B-dul Poitiers nr. 14 tel. 136758

ED&F MAN ZAHĂR PRODUCT SRL
vinde en gros
- **zahăr rafinat la saci de 50kg**
- **zahăr preambalat la pungi de 1kg**

Prețuri foarte avantajoase !!!
Roman, str. N. Titulescu, bl. 14, sc. C, et. 2, ap. 78, tel./fax 033/733532
Contact: dl. Dan Petrea

SERVICIU MEDICAL PERMANENT A.T.I. puls
- consultații medicale • tratamente
- transport de medicamente • investigații de laborator
- investigații paraclinice • programări la cabinete medicale de specialitate • consultații de geriatrie și gerontologie

SĂNĂTATEA LA DVS. ACASĂ !
Tel. 233223, 233242; fax 231369

CANEL SRL
- sisteme de radiocomunicații MOTOROLA și KENWOOD
- microproducție și SERVICE echipamente electronice
- sisteme de alarmă auto

Str. G. I. Brătianu nr. 22
Tel./fax 032/114821, 211986

HOROSCOP

BERBEC
(21 mart. - 20 apr.):

Dacă ați stricat o relație, puteți s-o luați de la capăt, dar numai cu sinceritate. Atenție, flatăriile nu vă vor fi de nici un folos.

TAUR
(21 apr. - 20 mai):

Vă place starea de competiție, dar nu sînteți prea bine plasat(ă). Decît să vă faceți sînge rău, mai bine renunțați din timp, evitați și rușinea.

GEMENI
(21 mai - 21 iun.):

Vor exista și momente tensionate, dar în general situația vă este favorabilă. Calculele făcute vă arată că sînteți într-o postură avantajoasă.

RAC
(22 iun. - 22 iul.):

Nu e nevoie să faceți prea multe compromisuri pentru a vă atinge scopul. Aveți, totuși, grijă să stabiliți cele mai onorabile contacte.

LEU
(23 iul. - 22 aug.):

Puteți să vă bazați pe magnetismul de care dispuneți, dar e bine să vă asigurați și spatele. În orice caz, inițiativele dvs. vor avea succes.

FECIOARĂ
(23 aug. - 22 sept.):

Vă cam zbateți ca peștele pe uscat, sînteți nevoit(ă) să cheltuiți o groază de energie pentru un lucru de nimic. Nu vă alarmați: roata se va întoarce.

BALANȚĂ
(23 sept. - 22 oct.):

Căutările dvs. n-au fost zadarnice, chiar dacă nu v-au adus răspunsurile așteptate. Folosiți-vă cu înțelepciune de datele de care dispuneți.

SCORPION
(23 oct. - 21 nov.):

Sînteți tratat(ă) fără menajamente și asta vă face să suferiți. Gîndiți-vă că și dvs. procedați în aceeași manieră atunci cînd altul greșește.

SĂGETĂTOR
(22 nov. - 21 dec.):

Sînteți la capătul unei întreprinderi cu foarte multe peripeții, dar și cu satisfacții. Puteți pune bazele unei înțelegeri avantajoase.

CAPRICORN
(22 dec. - 19 ian.):

Strîngeți din dinți, dar mergeți mai departe, deși nu se întrevăd încă soluții. Nu sînteți, însă, o persoană care cedează cu una cu două.

VĂRSĂTOR
(20 ian. - 18 febr.):

Dacă vă lăsați călăuzit(ă) de gîndul cel bun, aveți toate șansele să izbutiți. Sînt, însă și sfătuitori răuvoitori care vă frecventează.

PEȘTI
(19 febr. - 20 mart.):

Vă zbateți între nedumeriri și certitudini, dar nu găsiți pe nimeni să vă liniștească. Totuși, nu abandonați, nu există o altă soluție.

LEGENDA:

- *vă paște ghinionul;*
- *prudența e mama înțelepciunii;*
- *n-aveți nimic de pierdut;*
- *șansa vă surîde*

Alexander
VODKA

În perioada 7-23 septembrie

Festivalul internațional "George Enescu"

■ *a XIII-a ediție a festivalului va fi deschisă de celebrul violonist și compozitor Yehudi Menuhin*

Cel puțin șase dintre cele mai cunoscute filarmonici din întreaga lume vor concerta la București în cadrul celei de-a XIII-a ediții a Festivalului internaționale "George Enescu", care va avea loc în perioada 7-23 septembrie. Festivalul va cuprinde, alături concerte de muzică clasică, oferite de orchestre precum Royal Philarmonic sau Israel Philarmonic Orchestra, spectacole de operă și balet, simpozioane de muzicologie sau acțiuni dedicate împlinirii unui secol de cinematografie.

Va fi inaugurată Sala de concerte de la Parlamentul României

Festivalul, deschis de celebrul violonist și dirijor britanic Yehudi Menuhin, se va afla sub semnul compozițiilor patronului său spiritual, prima și ultima piesă incluse în programul manifestărilor fiind Suita I pentru orchestră, respectiv Simfonia I de George Enescu. Organizatorii acestui festival au anunțat că vor lansa, pe parcursul desfășurării acestui eveniment muzical, o casetă video intitulată "Enescu - la răspîntie de vremi", ce cuprinde un film documentar de peste o oră dedicat compozitului de geniu al României. Totodată, campania publicitară a acestui festival oferă în premieră pentru țara noastră un afiș artistic ce redă un portret al compozitorului Enescu realizat de Corneliu Baba. La patru decenii de la moartea lui Enescu, organizatorii festivalului speră în realizarea "unei ediții cu adevărat monumentale", la dispoziția lor aflîndu-se șapte săli de concerte, printre care și cea de la Parlamentul României, inaugurată cu acest prilej. Comitetul de organizare al festivalului a mai precizat că o serie de personalități marcante prezente la București vor renunța la onorariu (cazul lui Yehudi Menuhin), în timp ce altele, precum pianistul Radu Lupu sau solistul Alexis Weissenberg, au stipulat, în contractele lor, condiții prin care precizează că nu doresc radio-televizarea spectacolelor oferite. Cererea deosebit de mare de bilete a publicului pentru unele concerte, mai ales pentru cele programate la Sala Parlamentului, a determinat deja epuizarea a peste jumătate din numărul celor puse în vînzare, ceea ce va determina desfășurarea unor spectacole cu casele închise. Pe toată durata festivalului, edilii Capitalei au hotărît suplimentarea a două linii de autobuze care vor facilita accesul la noua sală de concerte din Sala Parlamentului. Televiziunea națională a anunțat transmiterea în direct a spectacolului de deschidere, precum și a altor concerte considerate de maximă importanță.

Yehudi Menuhin va vizita proiectele Fundației "Principesa Margareta"

Principesa Margareta a României și Lordul Yehudi Menuhin care și-au anunțat sosirea la București pentru astăzi, 7 septembrie, la ora 9.15, pe Aeroportul Otopeni, vor participa la deschiderea Festivalului "George Enescu". Maestul Yehudi Menuhin, care va dirija Orchestra Filarmonică Regală din Londra la concertul inaugural, va dona fondurile ce-i revin Fundației "Principesa Margareta" al cărui membru de onoare este, pentru opere de binefacere. Principesa Margareta și Lordul Yehudi Menuhin vor vizita vineri, 8 septembrie, două dintre proiectele Fundației: casa de ajutor a pensionarilor din București și dispensarul din Brănești și vor participa la un dejun oferit de Ambasadorul Marii Britanii. În zilele de 9 și 10 septembrie, Principesa Margareta, doamnele Jean Milligan și Elisabeta Dragomirescu din conducerea Fundației, precum și de domnul Mihai Ricci, secretarul său particular, vor face o călătorie la Bran, Sîmbăta de Sus și Curtea de Argeș pentru prospectări în vederea lansării unui nou proiect al Fundației.

Menuhin nu a condiționat venirea sa în România

Mihai Brediceanu, directorul general al celei de-a XIII-a ediții a Festivalului Internațional George Enescu, a infirmat la începutul acestei săptămîni zvonurile conform cărora marele maestru britanic Yehudi Menuhin ar fi condiționat participarea sa la București pe motive politice. El a precizat că marele discipol al lui George Enescu vine însoțit de prima fiică a regelui Mihai, principesa Margareta, fapt ce nu va afecta relațiile dintre personalitatea britanică și oficialitățile române. "Oricine poate veni cu oricine", a arătat Mihai Bredinceanu, adăugînd că Menuhin se va afla în Capitala României "sub contract, ca oricare alt artist, și nu în calitate oficială sau chiar politică". Directorul general al manifestării a mai declarat că absența de la festival al unor nume de marcă din muzica contemporană, precum Sergiu Celibidache sau Lawrence Foster se datorează unor factori subiectivi, care nu țin de organizatorii români. "Se cunoaște că maestrul Celibidache este bolnav și nu ne poate onora cu prezența sa. Cu toate acestea, nu trebuie să uităm că fiecare festival are un anumit număr de invitați și că niciodată o manifestare de asemenea amploare nu va reuni întreg registrul numelor sonore ale momentului", a conchis Mihai Bredinceanu.

Yehudi Menuhin

Un scriitor cucerit de jazz

Viața imaginară a opt mari muzicieni

"Zebrele sînt mai calde decît iepele? S-ar putea. O zebră și neagră și galbenă". Thelonius Sphere Monk - mare pianist și compozitor de jazz - nu vorbea zile întregi, apoi lansa brusc fraze de genul celei de mai sus, care se găsește în "Jazz Impro", una dintre cele mai frumoase cărți inspirate vreodată de lumea jazz-ului. Ea este scrisă de Geoff Dyer, jurnalist și scriitor britanic.

În cartea sa, Geoff Dyer face portretele a opt legende ale jazz-ului: Monk, Duke Ellington, Lester Young, Bud Powell, Ben Webster, Charles Mingus, Chet Baker și Art Peper. Opt portrete care poate sînt reale, sau poate nu. A vorbit vreodată Monk despre zebre? N-o vom ști niciodată. Ar fi putut să o facă, iar asta e ceea ce contează.

În prefață, Geoff Dyer dă "cheia" proiectului său: "Cînd am început să scriu această carte, nu știam exact ce formă să-i dau. Aceasta a fost totul, căci m-a obligat să improvizez". Scrisul a fost dominat de spiritul jazz-ului, iar caracterul fiecăruia dintre cei opt a influențat improvizațiile autorului. El nu precizează dacă dialogurile sînt sau nu autentice: "Cîntăreții de jazz repetă frecvent pasaje ale altora, în solo-urile lor. Le descoperiți sau nu, după cît de mult cunoașteți din muzică. Aceeași situație este aici. Intenția mea a fost să prezint muzicienii nu așa cum erau, ci cum nu păreau a fi"."Foarte repede - mărturisește autorul - am văzut că mă îndepărtez de orice formă a criticii convenționale. Metaforele și comparațiile la care apelam pentru a evoca ceea ce părea să se întîmple în muzică mi s-au părut tot mai inadecvate. Mai mult chiar, de îndată ce comparațiile cele mai simple au introdus o bănuială de ficțiune, metaforele nu au întîrziat să se mărească, formînd scene și episoade întregi. Este vorba mai mult de «critică imaginativă» decît de ficțiune".

Geoff Dyer se întoarce în trecut, iar rezultatul este bulversant, plin de adevăr, de acele certitudini ale căror secret doar arta îl deține. Dyer deschide ușile unei lumi. Ei sînt acolo, glorioși și mizerabili - de aceea nu-i veți mai uita niciodată pe Duke, Mingus, Chet, Art, Monk, Bud și ceilalți. De altfel, cum ați putea uita că ați fost călătorul care a împărțit în tren, din întîmplare, compartimentul cu Ben Webster, în timpul unuia dintre ultimele sale voiaje în Europa? Că Ben și-a scos saxofonul și, în tăcere, a început să cînte pentru el, pentru dumneavoastră, bătînd ușor din picior în ritmul roților de tren, încetinindu-și cîntecul pînă cînd din saxofon ieșea un sunet atît de chinuit, încît instrumentul părea să fie din carne și oase, nu din metal". Geoff Dyer a scris despre Ben că "își transporta singurătatea precum cutia saxofonului".

Pentru că jazz-ul este o artă, sînt multe întrebări în această carte a singurătății, suferinței, nostalgiei și bucuriilor. Dacă ar fi să-i găsim neapărat o legătură, aceasta ar fi, fără îndoială, Michel Leiris, unul dintre primii mari scriitori care au înțeles dimensiunile jazz-ului. În 1929, după ce a ascultat cîntăreții negri de la "Blackbirds", el și-a scris în jurnal: "Jazzul este mai grav decît marea și munții, este bulversant ca ploaia, toate drumurile și cărările se încrucișează. Am fost întotdeauna obsedat de accentele de acest fel, care m-au făcut cărei eternități de nefericire îi eram destinat".

Duke Ellington (stînga) și Charles Mingus (dreapta), două dintre legendele jazz-ului.

Jazz

Joe Lovano și albumul său „Tenor Legacy"

Inevitabil, Joe Lovano va fi comparat cu Stan Getz - ultimul mare saxofonist tenor alb. În cazul în care această comparație va fi făcută, talentul lui Lovano va fi pus într-o lumină nefavorabilă. Ceea ce îl evidențiază, într-un domeniu în care există nenumărate talente, este stilul său simplu, accesibil. Solo-urile sale sînt o binevenită îndepărtare de la stilul neo-tradiționalist. În schimb, el propune ascultătorilor un ton cald, plin, inventiv în permanență. Lovano este o personalitate muzicală puternică, fiind și un excelent baterist. După cum observa baterisțul Tom Rainey, „Joe ajunge întotdeauna la stilul său". Lovano și-a manifestat întotdeauna încrederea în posibilitățile nemărginite ale jazz-ului. El a petrecut mult timp studiind muzica promovată în anii '60 și începutul anilor '70 de către grupurile conduse de John Coltrane, Ornette Coleman și Keith Jarrett. Deși a activat în mai multe grupuri mari, el preferă să cînte acompaniat doar de tobe și chitară bass. „O scenă cu adevărat secretă", a afirmat într-un interviu, acordat în podul casei sale din Manhattan, unde se află o colecție tot mai mare de saxofoane, tobe și clopoței. Împreună cu Joshua Redman, un alt star al saxofonului, Lovano aduce prin albumul „Tenor Legacy" un tribut vechilor saxofoniști tenor (printre care se află și tații celor doi). Cinci dintre cele zece piese ale albumului sînt compuse de Joe Lovano. Cîntecele au fost înregistrate într-o singură zi de un grup de cîntăreți care nu mai cîntaseră niciodată împreună pînă atunci. Ele constituie o prezentare a lui Joe Lovano, o voce cu o autentică personalitate în jazz. **(Traducere din „Newsweek" de M.A.)**

CINEMATOGRAFUL DE ARTĂ

Azi, 7 septembrie 1995, orele 22,00, programul 2

Jiri Svoboda SKALPET, PROSIM! ("Bisturiul, vă rog!")

Din perspectiva acestor ani ne apare foarte clar că, în fosta "zonă de influență sovietică", odată cu relativa liberalizare, prilejuită de moartea lui Stalin, în 1953, și de detașarea de "cultul personalității", în 1956, începînd cu cea de-a jumătate a deceniului șase, începe un proces de re-vigorare a artelor, a culturii și, deci, și a cinematografiilor naționale. În linii mari, acest proces înseamnă reabilitarea și îmbogățirea unor teme, motive, idei, formule artistice, mijloace de expresie, a opticilor, a viziunilor. Modul de exprimare, încă rămîne încifrat, emblematic, aluziv. De aceea, în mod curent, se vor folosi metafora, simbolul, alegoria, parabola.

Și în Cehoslovacia, imediat după 1956, regizorii de film încep să se exprime într-o manieră mult mai personală: Jan Kadár, Elmer Klos, Vojtech Jansy, Ladislav Helge, Zbynek Brynych, Karel Kachyna, Frantisek Vlacil, Milos Makovec, Stanislav Barabas, Peter Solan, dar și cei tineri, noua generație, a căror contribuție este decisivă privind crearea "școlii cinematografice cehoslovace", mai corect spus, "noul val" sau "noul cinematograf ceh". Jaromil Jires, Vera Chytilova, Milos Forman care, după "Primăvara de la Praga", se va stabili în SUA, ca și Ivan Passer, Evald Schorm, Stefan Uher, Jan Nemec, Pavel Juracek, Jiri Menzel și Juraj Jakubisto. Pentru cristalizarea acestui fenomen cinematografic ceh, atît de valoros, un rol deosebit a avut, în afară, bineînțeles, de apariția unor talente, element hotărîtor, "Facultatea de Înalte Studii Cinematografice" (F.P.M.U.), din Praga, înființată în 1946.

După înăbușirea "Primăverii de la Praga", prin ocuparea Cehoslovaciei de către trupele Tratatului de la Varșovia, în noaptea tragică de 20/21 august 1968, amintind că trupele române nu au fost părtașe la acest act rușinos, criminal, unii regizori de film s-au exilat, alții s-au îndreptat spre alte profesiuni, unii au continuat să lucreze în condițiile unei intolerante brutale, iar alții au tăcut. Nici un regizor valoros n-a colaborat cu puterea. După 1989, în noile condiții, stimulate de prăbușirea "imperiului răului", cinematografia cehă cunoaște un reviriment. Componenții "noului val" se re-afirmă aflături de foarte promițătorii tineri: Milos Zebranski, Vaclav Kristek, Irena Pavlaskova, Fero Fenic.

Jiri Svoboda (Kladno, 5 mai 1845), deși, ca vîrstă aparține generației "noului val", el nu are nimic comun cu acest fenomen înnoitor. Absolvent, ca și ceilalți, al Facultății de Înalte Studii Cinematografice, a lucrat, mai mulți ani, ca scenarist, la Studiourile Barandov. Debutul său are loc în 1974, cu un film de lungmetraj de ficțiune, "Motiv pro vrazdu" ("Motiv pentru crimă"), un film în trei episoade, realizat împreună cu Julius Matula și Tomas Svoboda. Un film de factură polițistă. Aproape în fiecare an a produs cîte un film. El oscilează între evidente sociologizante și parabole. Filmul "Divka s musli" ("Fata cu scoica", 1980), a fost distins cu Premiul special la Festivalul filmelor cehe și slovace. Un film foarte bun este "Jan o rodinnych relezito stech" ("Doar despre probleme de familie"), din 1990. Implicat în politică, fiind, pentru cîtva timp, președinte al Partidului Comunist al Cehilor și Moravilor, din 1990 și pînă în prezent n-a mai realizat nici un film.

Filmul "Bisturiul, vă rog!", realizat în 1985, este, de asemenea, un film foarte bun. Este o parabolă. În planul semnificantului, al povestirii, evident, pretext, efectuarea unei operații, pe creier, la un copil de trei ani, de către o echipă de medici neurologi, condusă de un profesionist de excepție. În planul semnificatului însă, al sensurilor, putem descoperi mai multe variante, ceea ce denotă larga deschidere a acestui film. Să luăm, măcar, una dintre ele. Copilul este o tînără formațiune statală, să zicem Cehia, născută din durerile unui vechi sistem intolerant, aberant. Dar proaspătul născut, firesc, moștenește încă mult din maladiile, bineînțeles, morale și spirituale, ale părinților. Ce-i de făcut? Să fie lăsat, așa, la voia întîmplării sau să i se facă niște frecții, indiferent unde, pe ici, pe colo, sau să i se țină, la căpătîi, niște slujba religioase, cu toată familia, în jur, prăbușiți, la pămînt, în genunchi, smeriți și resemnați, cu lumînări în mînă? Nu! Aluzia este destul de transparentă. În spațiile din zona de influență a "imperiului răului", să localizăm, din centrul, estul și sud-estul Europei, dar și dincolo de aceste sugestii conjuncturale, nu-i timp de lamentări, de cîrpeli, de expectativă, de speranțe deșarte, de așteptări, de complicități, de duplicități, ci de acțiuni radicale. Răul trebuie învins, distrus, iar nu cosmetizat, chiar dacă, uneori, el este stimulativ. Deci, "Bisturiul, vă rog!".

Mircea DUMITRESCU

Filmele acestei săptămîni

"CONGO".
Producție SUA, 1995.
Thriller după un roman de aventuri de Michael Crichton. Cu: Dylan Walsh și Tim Curry. Regia: Frank Marshall. Premieră.
Cinema"Victoria"
(Telefon. 112502)
- ora 9.00 - **800 lei**
- orele: 11.00; 13.00; 15.00; 17.00; 19.00. - **1500 lei**

„Zonă de impact".
Producție SUA, 1993.
Film polițist, cu Bruce Willis
Cinema "Republica"
(Telefon: 114327)
- ora 9.00 - **600 lei**
- orele: 11.00; 13.00; 15.00; 17.00 - **1200 lei**

"Creatorii de coșmaruri".
Producție SUA, 1994.
Thriller SF de John Carpenter. Cu Sam Neill.
- ora 19,00 - **1300 lei**

"Băieți răi".
Producție SUA, 1995.
Comedie polițistă, cu Martin Lawrence, Tea Leoni.
Cinema "Copou"
(Telefon: 145738)
- ora: 9.00 - **500 lei**
- orele: 11.00; 13.00; 15.00; 17.00 - **1000 lei**

"ECRAN CLUB"
- ora 19.00 - **1000 lei**
"E pericoloso sporgersi".
Comedie satirică de Nae Caranfil.

5-7 septembrie:
"În arșița soarelui"
Producție SUA, 1991.
Cu: Anthony Hall și Michael Paré.
Cinema "Dacia"
(Telefon: 164740).
- ora: 9,00 - **400 lei**
- orele: 11.00; 13.00; 15.00; 17.00; 19.00 - **800 lei**

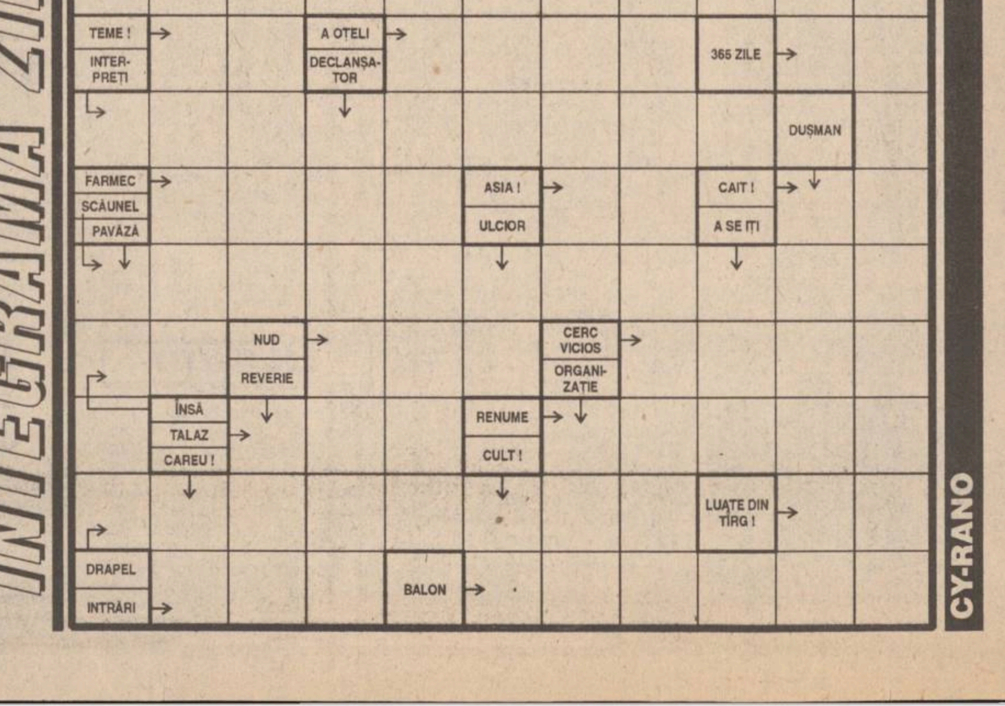

CENTRALA UNIVERSITARĂ "MIHAI EMINESCU" IAȘI

CONCURS

MONITORUL anunță organizarea unui concurs de selecție pentru posturile de reporteri și redactori

Condiții : buna cunoaștere a limbii române ; vîrsta maximă - 35 de ani

Puteți ridica formularele de înscriere de la secretariatul cotidianului MONITORUL (strada Smîrdan nr. 5), ***în fiecare zi (cu excepția zilelor de sîmbătă și duminică), între orele 9 - 17.***

Ultima zi a înscrierilor - 15 septembrie 1995.

Concursul va fi susținut în zilele de ***sîmbătă, 16 septembrie, și duminică, 17 septembrie.***

Cei selecționați vor urma, timp de trei luni, cursurile teoretice și practice ale școlii de presă a cotidianului MONITORUL.

Alte informații puteți obține telefonînd la 271.333, secretariatul cotidianului.

A crescut prețul uleiului

Prețul uleiului comestibil produs de societatea comercială "Unirea" S.A. a fost majorat, la începutul acestei săptămîni, cu circa 18 la sută. Scumpirea uleiului comestibil se datorează, în exclusivitate, majorării cu 18 la sută a prețului de achiziție a florii-soarelui, din noua recoltă (de la 350 lei 1 kg, la 415 lei 1 kg). Astfel, potrivit declarației directorului comercial al S.C. "Unirea", Florin Mancaș, noul preț cu ridicata (fără TVA) al uleiului comestibil este de ***960 lui/ sticla de 0,5 l,*** față de prețul vechi de 807 lei/ 0,5 l. Menționăm că potrivit aceleiași surse, în prezent nu mai există o valoare maximă a prețului cu amănuntul la ulei stabilită de Guvern, prețul cu care uleiul poate fi cumpărat acum de populație putînd varia în funcție de cota de adaos comercial practicată de comercianți. **(Mihaela BREZEANU)**

Două trenuri Intercity au fost anulate

Regionala C.F.R. Iași anunță publicul că începînd de la data de 11 septembrie a.c. se anulează următoarele trenuri de călători:

Tren Intercity 961/966 București Nord - Pașcani - Iași, cu sosire ora 11,00

Tren Intercity 976/964 Iași - Pașcani - București Nord, cu plecare ora 16,00.

VINERI
8 septembrie 1995
An V, Nr. 213
(1275)

12 PAGINI
400 LEI

pentru Republica Moldova
30 bani

Monitorul

cotidian de informații

SECȚIUNEA A
ȘTIRI, OPINII, COMENTARII

Înainte de a anunța Poliția, Salvarea sau Pompierii, sunați la MONITORUL!
271.271

Director onorific: AUREL LEON

Redactor șef: DAN RADU

Parlamentul, venit din vacanță, a adoptat un proiect de lege de maximă importanță pentru țară

Pedepse pentru femeile care violează bărbați

Articolul din Codul Penal referitor la agresiunea sexuală asupra persoanelor de sex feminin (art.197) a devenit, joi, prin votul deputaților, un articol care privește, deopotrivă, și victimele de sex masculin, așa cum propusese, miercuri, deputatul PNȚCD Emil Popescu. Pedeapsa pentru un viol simplu (comis de un singur agresor asupra unui major de sex opus) este închisoarea de la unu la cinci ani. Dacă la viol participă doi sau mai mulți agresori, art. 197 prevede închisoarea de la cinci la 15 ani. La propunerea deputatei PDSR Viorica Afrăsinei, în articolul 197 a fost introdus un nou alineat, care prevede pedeapsa cu închisoare de la zece la 20 de ani în cazurile în care victima este minoră sub 14 ani.

Greselile comisiei de admitere pot costa un an din viata unui admitant

Ciudățenii la examenul de admitere la Facultatea de Drept

"*Au fost luate toate măsurile pentru a împiedica săvîrșirea oricărei fraude*", a declarat prorectorul Universității "Alexandru Ioan Cuza" cu cîteva zile înaintea examenelor de admitere la instituțiile de învățămînt superior. Cu toate acestea, semnele de întrebare asupra corectitudinii desfășurării examenelor au apărut încă de la prima probă.

Mai mulți candidați înscriși la Facultatea de Drept ne-au semnalat o situație bizară petrecută miercuri, 6 septembrie, în amfiteatrul AI1, la teza de istorie a României, prima probă a examenului de admitere la Facultatea de Drept.

Primul aspect ciudat s-a semnalat la înmînarea foilor de examen. ***Candidații au primit foile cu colțul gata îndoit și ștampilat,*** deși în anii precedenți ștampila se aplica în timpul examenului, după ce, în prealabil, peste colțul respectiv se aplica o etichetă. Aplicarea ștampilei peste etichetă și implicit peste colțul ce ascundea numele candidatului însemna, de fapt, sigilarea tezei.

Marea surpriză, pentru candidații aflați în amfiteatrul AI1 al Universității, a constituit-o, însă, finalul examenului și momentul predării tezei.

Luminița Apascariței (cu numărul legitimației de concurs 1240) ne-a declarat: ***"Cînd am predat lucrarea, am semnat pe o foaie separată că am completat un anume număr de pagini, după care mi s-a spus că pot pleca. Teza am lăsat-o pe catedră nesigilată. Am observat că și celelalte lucrări au rămas pe biroul profesorilor, nesigilate".***

Practic, ***o mare parte a lucrărilor au rămas cu colțul dezlipit, iar numele candidatului putea fi citit cu ușurință.*** În acest fel procedura de desfășurare a examenului de admitere de la Facultatea de Drept nu diferă prea mult de o simplă lucrare de control de clasa a V-a.

Astfel, s-a încălcat flagrant punctul "b" din capitolul V al Metodologiei pentru organizarea și desfășurarea examenului de admitere. În acest paragraf se precizează: "Colțul se va lipi numai în momentul predării lucrării".

Dumitrița Balan din Tîrgu Neamț, care a susținut și ea examenul de istorie pentru admiterea la Facultatea de Drept, ne-a relatat: ***"Am văzut că atît teza mea cît și a celorlalți concurenți care au terminat lucrarea înaintea mea, au rămas desfăcute pe catedră. Am crezut că așa este normal".*** În schimb, Claudiu Babii din Suceava, care a susținut examenul de istorie tot în amfiteatrul AI1 a cerut explicații comisiei în legătură cu faptul că teza nu a fost sigilată. ***"După ce am semnalat acest lucru, unul din membrii comisiei a lipit colțul sub care se afla scris numele meu."***

Neregularitățile desfășurării acestui examen au fost confirmate ieri și de surse din conducerea Inspectoratului Județean de Poliție Iași.

Pe de altă parte, Gheorghe Popa, rectorul Universității "Alexandru Ioan Cuza", s-a arătat surprins de ceea ce s-a întîmplat în amfiteatrul AI1 în prima zi a examenelor: ***"Eu mă îndoiesc că s-ar fi putut petrece un asemenea lucru. S-ar putea să fie o confuzie, pentru că au fost foarte multe teze anulate. Regulamentul este foarte clar: candidații se prezintă la catedră, șeful comisiei semnează pe acel colț unde este numele candidatului, după care sigilează teza, iar candidații semnează într-un borderou separat*** (n.r. - cel în care este înscris numărul de pagini al lucrării)".

Rectorul Universității "Alexandru Ioan Cuza" ne-a declarat ieri după-amiază că se va informa despre procedura îndeplinită în amfiteatrul AI1 și va lua o decizie după ce va studia cu atenție această situație.

În numărul nostru de mîine vom reveni cu amănunte și declarații privind aspectele grave semnalate mai sus și care ar putea conduce la anularea examenului de istorie de la Facultatea de Drept.

Aseară tîrziu, după ce s-a consultat cu membrii comisiei din amfiteatrul A.I.1, rectorul Universității "Al.I. Cuza", Gheroghe Popa, a făcut următoarea declarație: "***Este posibil ca, la sfîrșitul examenului, datorită aglomerației, mai mulți candidați să nu fi avut timp să-și lipească tezele. Cu toate acestea, pot să vă asigur că lucrările au ieșit sigilate din sală. Corectitudinea membrilor comisiei nu poate fi pusă la îndoială***" **(O. SCUTELNICU, S. SIMION, A. SCUTELNICU)**

La puțină vreme după ce Guvernul a micsorat taxele pentru țigări, prețul acestor produse a crescut brusc

De ce a crescut prețul țigărilor?

■ *cîteva explicații și o previziune*

Prețurile țigărilor din import au crescut brusc în urmă cu două săptămîni, după ce guvernul a ordonat o amplă acțiune de control pentru combaterea evaziunii fiscale. Verificările au fost ordonate după ce s-a constatat că evaziunea fiscală a atins cote incredibile: ***10.000 miliarde lei (echivalentul a 60% din bugetul de stat).*** La țigările din import s-a constatat discrepanța cea mai mare între prețul calculat conform legislației și prețul de vînzare. Astfel, prețul calculat conform legislației vamale al unui pachet de țigări "Assos", de exemplu, este de 1023 lei, fără nici un adaos comercial și de 1330 lei cu un adaos comercial de 30%. Cu toate acestea, în comerț aceste țigări se vindeau frecvent cu 850-900 lei/pachet. Specialiști din domeniul finanțelor apreciază că practicarea acestor prețuri mici a fost posibilă datorită introducerii unor cantități imense de țigări fără acte. Aceste aprecieri au fost confirmate și de o serie de comercianți en-gros care au dorit să-și păstreze anonimatul. În plus, aceștia au mai precizat că ***aproximativ jumătate din țigările comercializate intră în țară fără acte,*** pe diferite căi. În aceste condiții, explicația creșterii bruște a prețurilor cu 40-50% este că ***traficul ilegal cu țigări străine a intrat într-o fază de conservare.*** Mai exact, oamenii de afaceri din București și Constanța, în principal, care introduceau pînă acum mărfuri din import fără acte, așteaptă finalizarea acțiunilor de control ordonate de guvern.

Un alt motiv pentru care au crescut prețurile țigărilor din import este ***modificarea legislației referitoare la accize*** (taxe speciale de consumație stabilite pentru descurajarea consumului unor produse considerate de lux sau dăunătoare sănătății). Astfel, prin Ordonanța 22/1995 din 21 august, majorarea accizelor ar fi trebuit să ducă la o majorare a prețurilor țigărilor de 8-10%. Trebuie să precizăm că prin ordonanța amintită au fost majorate practic doar accizele la țigările din import, la alte produse, cum ar fi băuturile din import, blănurile naturale etc., înregistrîndu-se scăderi apreciabile.

Deci, este de așteptat că prețurile țigărilor din import vor începe să scadă peste două-trei săptămîni, după ce controalele privind evaziunea fiscală în punctele vamale vor înceta. **(Costel STROESCU)**

RENEL folosește Ministerul Finanțelor pe post de jandarm

■ *inspectorii financiari vor începe vînarea datornicilor RENEL*

Începînd cu data de 1 septembrie 1995, Ministerul de Finanțe a decis ca ***toate acțiunile de control ale inspectorilor financiari ai Direcțiilor Generale a Finanțelor Publice și a Controlului Financiar de Stat (DGFPCFS) din teritoriu să aibă ca efect achitarea datoriilor agenților economici către RENEL***. În plus se va urmări și achitarea obligațiilor fiscale către bugetul de stat, respectiv plata impozitului pe profit, a impozitului pe salarii, a taxei pe valoare adăugată etc. Această acțiune are ca scop principal reducerea blocajului financiar care afectează economia românească. Conform afirmațiilor făcute de unii funcționari ai DGFPCFS Iași, această acțiune inițiată de Ministerul de Finanțe a fost demarată înainte de perioada de iarnă tocmai pentru a relansa activitatea regiei naționale de energie electrică RENEL, afectată puternic de neplata datoriilor diverșilor beneficiari care înregistrează plăți restante de peste 60 de zile. Importanța pe care Ministerul de Finanțe o acordă acestei acțiuni rezultă din ***obligația inspectorilor financiari de a raporta la fiecare zece zile rezultatele controalelor efectuate.*** **(Alin TOCAN)**

Primăria a îngropat pe gratis 37 de morți

În perioada ianuarie-iulie 1995, au fost înhumate peste 37 de cadavre ale unor persoane din Iași, care au decedat pe stradă, cu identitate necunoscută sau fără posibilități materiale.

Pentru înhumarea acestora - sicriu, groapă, cruce, pomenire religioasă - Consiliul Municipal a cheltuit 2.600.000 lei. **(Anca ALEXANDRU)**

Legea caselor nationalizate

Fratele lui John F. Kennedy urechește autoritățile române

Senatorul democrat de Massachusetts Edward M. Kennedy, fratele fostului președinte John Fitzgerald Kennedy, a adresat autorităților române o scrisoare prin care califică Legea caselor naționalizate drept "***o inițiativă legislativă nefericită***", solicitînd guvernului să revină asupra textului. Scrisoarea a fost remisă Ambasadei române la Washington la data de 19 iunie. Ministrul român de Externe, Teodor Meleșcanu, a remis textul scrisorii președintelui Senatului, Oliviu Gherman, propunînd ca Parlamentul și Ministerul Justiției "să elaboreze elementele și argumentele esențiale" în vederea întocmirii unui răspuns. Documentul se află, în prezent, la Comsia pentru Admisitrație locală a Senatului. Scrisoarea senatorului Kennedy este unul din seria de demersuri întreprinse de oficialități ale SUA pe lîngă autoritățile române, în chestiuni legate de retrocedarea proprietăților confiscate de regimul comunist.

78 de cazuri de holeră !

Ministerul Sănătății a comunicat, joi, că în România au fost confirmate, pînă în prezent, 54 de cazuri de holeră și 24 de purtători de vibrion holeric. Repartiția celor 78 de cazuri pe județe este următoarea: București - două cazuri, dintre care unul de îmbolnăvire; Brăila - 16 cazuri, dintre care 14 bolnavi; Călărași - 18 cazuri, dintre care patru bolnavi și 14 purtători; Prahova - un bolnav; Sibiu - doi bolnavi; Tulcea - 31 de cazuri, dintre care 25 bolnavi.

LATIN
societate româno-italiană
str. Cuza Vodă nr. 56
tel. 032/115151, 142030
angajează MERCEOLOG
Condiții:
- bărbați, absolvenți studii medii (superioare) economice;
- vîrsta maximă 28 ani.
Cei interesați vor prezenta un dosar cuprinzînd:
• diploma de absolvent
• fotografie tip pașaport
• curriculum vitae
Înscrierile în vederea participării la **CONCURS** vor avea loc în perioada 25.08.-11.09.1995. Programarea candidaților pentru interviu va fi afișată la sediul unității în ziua de 12.09.1995.

PARBRIZE
NOI - IMPORT
PREȚURI DEOSEBIT DE AVANTAJOASE
TROPIC SRL
str. Păcurari 79
Tel. 032/250330 Fax: 032/250329

PIESE AUTO
SECOND - HAND IMPORT
PREȚURI DEOSEBIT DE AVANTAJOASE
TROPIC SRL
str. Păcurari 79
Tel. 032/250330 Fax: 032/250329

DUVANĂ
EN GROS
• PULPE PUI (S.U.A.) SFERTURI (ÎNTREGI) INTERFOLIATE - 3750 lei/kg
• FICĂȚEI PUI - 4908 lei/kg
• ARIPI CURCĂ - 3485 lei/kg
• TELEMEA MIXTĂ - - 2775 lei/kg
• PEȘTE CONGELAT COD D/E (ALASKA) - 2652 lei/kg
NUMAI CUMPĂRÎND DE LA DUVANA PUTEȚI AVEA PROFIT
Bd. Ștefan cel Mare 8 A
Tel. 032/212965, 211369
Fax 212965
ZILNIC 8⁰⁰-19⁰⁰

Coca-Cola IAȘI
Compania de Îmbuteliat " Coca - Cola " Iași S.A. este producătorul și distribuitorul autorizat al numărului 1 în lume în domeniul băuturilor răcoritoare, îmbuteliind în acest moment Coca-Cola, Fanta, Sprite și Kinley.
În fabrica noastră, care dispune de o tehnologie avansată îmbuteliem zilnic peste o jumătate de milion de sticle cu produs, respectînd cele mai exigente standarde internaționale de calitate.
Peste 300 de salariați lucrează aici în condiții de muncă excelente.
Datorită succesului operațiunilor dorim să ne întărim echipa.
Astfel, avem disponibil **un post de**:
SUPERVISOR
OFICIU DE CALCUL
Candidații trebuie să fie:
- absolvenți ai unei facultăți în domeniul calculatoarelor
- cu experiență în lucrul cu baze de date și aplicații Windows
- cu calități de organizator
- cu foarte bune aptitudini de comunicare
- capacitate de adaptare într-un mediu în permanentă schimbare
- entuziaști și dinamici
- integri, onești
Cunoașterea limbii engleze reprezintă un serios avantaj.
Salariu competitiv.
Cererile și curriculum vitae vor fi adresate la departamentul Personal al Companiei de Îmbuteliat Coca-Cola Iași, Calea Chișinăului 47 tel. 032/231000, fax 032/231122, pînă **vineri 15 septembrie 1995**.
ALWAYS Coca-Cola
IAȘI, Calea Chișinăului nr. 47
Tel. 032/231000, fax 032/231122

MONITORUL DE IAȘI

Pulsul admiterii

A doua zi de examene

Ieri, 7 august a avut loc cea de-a doua probă din cadrul concursului de admitere în învățămîntul superior ieșean. Spre norocul părinților, adunați în număr foarte mare în jurul clădirilor unde se susțineau examenele, nu a mai plouat.

Dacă, în general, ploaia de pe 6 septembrie nu i-a prea deranjat pe candidați, o parte a acestora s-au udat pînă la piele așteptînd, timp de o oră și jumătate ca, prin stația de la Universitatea "Al. I. Cuza", să treacă un tramvai sau troleibuz, între orele 19,00 și 20,30.

Nici în cursul zilei de ieri nu a apărut vreun incident legat de admiterea în învățămîntul superior, Poliția și Serviciul de Salvare neintervenind deloc.

Cea mai mare nemulțumire a candidaților, în afara celor de la Universitatea de Medicină și Farmacie, a fost legată de faptul că nu s-au afișat baremurile corespunzătoare subiectelor care s-au dat la examenul de pe 6 septembrie.

Comisiile de admitere au motivat acest aspect prin faptul că baremurile (punctajul acordat fiecărui subiect), sînt confidențiale, deși ele vor fi afișate în momentul cînd se vor comunica rezultatele obținute la concurs.

În cursul zilei de astăzi, 8 septembrie, candidații vor susține cea de-a treia probă din cadrul concursului de admitere.

După cum a anunțat conducerea Universității de Medicină și Farmacie, în cursul serii se vor cunoaște rezultatele finale ale concursului. **(S. ARADEI)**

Peste trei zile

Bankcoop va reduce dobînzile la depozitele bancare

Începînd cu data de 11 septembrie a.c., Bankcoop va proceda la modificarea valorilor dobînzilor propriilor clienți, persoane fizice, pentru depozitele la termen, constituite în lei. Noile dobînzi acordate de Bankcoop sînt de 17 la sută pe an pentru depozitele bancare la vedere și sînt cuprinse între 40 și 43 la sută pe an pentru depozitele cu durata de trei pînă la 12 luni. Facem precizarea că în urmă cu cîteva săptămîni, conducerea Bankcoop a anunțat reducerea valorii dobînzilor aplicate la creditele bancare angajate de clienții proprii, de la valoarea de 70 la sută, la 60 la sută pe an.

Măsura Bankcoop de reducere a dobînzilor bancare face parte dintr-o acțiune concertată a instituțiilor bancare din România. Și este motivată de reducerea ratei anuale, a inflației prognozată pentru acest an la valoarea maximă de 30 la sută. **(Alin TOCAN)**

Lista firmelor care își fac reclamă în acest număr

LATIN 1A	INSTITUL EUROPEAN și RTV EUROPA NOVA IASI 2A, 6A, 7A
COMTEX SA 2A	AVATTI INDUSTRIES 2A
BURSA MOLDOVEI SA 2A	ACE COMPUTERS 4A
TROPIC SRL 1A	ELVILA INTERNATIONAL 3A
DUVANA 1A	SAFI 4A
IULIUS 1A	ZIUA 7A
L.V.G. Focșani 5A	ELECTRIC PULS 7A
NAZARET COM SRL Fălticeni 5A	ALFA CIVIC 3A
COCA-COLA Iași 1A	MAGAZINUL MATERNA 4A
RAJAC 5A	UNIVERSITATEA TEHNICĂ "GH. ASACHI" 3A
PREMS 2A	TELEFONICA ROMANIA 5A
TINERETUL LIBER 7A	POLIROM SA 4A
INTERELECTRIC SA 6A	TRUST CONSTRUCTII SA 4A
SCHROTTER 2A	LIBRĂRIA "TURNUL DE FILDEȘ" 1B
REVISTA MAMI 1B	DECORA SRL 4A
LOG SOFT SRL 3A	

Poliția a dat o nouă lovitură schimbului ilegal de valută

■ *în urma unei ample acțiuni de filaj, a fost depistată o "societate" care în numai cîteva săptămîni a rulat 80.000 de dolari și 20.000 de mărci germane* ■ *"patroana societății" a ascuns în sutien 5000 de dolari, sperînd că nu vor fi descoperiți* ■

În urma unei acțiuni de filaj a polițiștilor de la Biroul de combatere a crimei organizate, joi, 31 august, a fost depistată o societate comercială fantomă care se ocupă cu schimbul ilicit de valută.

Cu ajutorul unei camere de luat vederi, la data amintită au fost filmate toate persoanele care intrau în sediul firmei, o garsonieră din strada Străpungerea Silvestru nr. 15, bl. G1, sc. A, ap. 1.

După efectuarea schimbului valutar, clienții au fost opriți și conduși la Poliție unde li s-a luat cîte o declarație. Abia cînd numărul clienților a fost suficient de mare, polițiștii (care aveau deja un mandat de percheziție) au pătruns în locuința vizată. Aici au găsit improvizat sediul unei societăți care nu există și care a fost botezată S.C. NEPTUN S.R.L. La început, percheziția a decurs normal, în prezența "personalului", adică a fraților *Gheorghiță* și *Dănuț Stamate* și a lui *Mihai Boicu*, toți cunoscuți traficanți de valută.

Bunul mers al anchetei a fost însă perturbat de *Zîna Stamate*, mama celor doi frați, care, ajunsă la fața locului, a început să țipe încercînd cu tot dinadinsul să-i scoată pe polițiști afară pentru a putea ascunde banii falsei societăți. La percheziție s-a găsit o geantă-diplomat cu cifru care nu a putut fi deschisă, întrucît Zîna Stamate afirma că nu-și mai amintește cifrul. Aceeași persoană a ascuns în sutien un fișic de dolari sperînd că nu va fi controlată și că va păstra banii. Condusă în cele din urmă la Poliție, Zîna Stamate a fost percheziționată corporal de o femeie subofițer care i-a găsit 4.775 de dolari. În geanta diplomat se aflau 6 milioane de lei și 360 de mărci germane, bani care au fost confiscați în totalitate. Demn de remarcat este faptul că de la sediul firmei fantomă a fost ridicat un caiet pe care scria "S.C. NEPTUN S.R.L. - Contabilitate-mărfuri" și în care erau trecute persoanele care au apelat la acest birou de schimb valutar.

Contactînd prin intermediul paginilor de publicitate diverse persoane sau chiar societăți comerciale, cei patru au rulat sume impresionante de bani. Conform datelor din caiet, în numai cîteva săptămîni, S.C. NEPTUN a vîndut 80.000 de dolari și 20.000 de mărci germane.

Pentru activitatea ilicită de schimb valutar, frații Stamate și Mihai Boicu au fost amendați cu cîte 100.000 lei și li s-a confiscat toată suma găsită. Zîna Stamate a fost și ea amendată cu 100.000 de lei pentru că a împiedicat organele de ordine să-și desfășoare activitatea. **(Nicolae MANOLIU)**

La 5 luni de la arestare

Nici un avocat nu vrea să-l apere pe "canibalul din Copou"

■ *ieri, la Judecătoria Iași a avut loc al cincilea termen al procesului, dar instanța a fost nevoită să fixeze un nou termen de judecată*

Dinu Coștin, de 27 de ani, din localitatea Dumești, județul Iași, cunoscut sub numele de "Canibalul din Copou", a fost adus ieri pentru a cincea oară în fața completului de judecată, și, din nou, judecătorii au fost obligați să fixeze un nou termen fără ca inculpatul să fie audiat. Precizăm că Dinu Costin nu poate fi audiat în legătură cu infracțiunile de vătămare corporală și tîlhărie, de care este acuzat, deoarece nici un avocat din Baroul Iași nu dorește să-i acorde asistență juridică.

Amintim că Dinu Costin este învinuit de a fi agresat mai multe tinere mușcîndu-le de buze, iar pe una din victime este acuzat că ar fi tîlhărit-o. Interesant este și faptul că toate aceste agresiuni s-au petrecut într-un parc din apropierea Universității "Alexandru Ioan Cuza". Menționăm că Dinu Costin a putut fi arestat pe data de 23 aprilie 1994, după ce, cu ajutorul victimelor, i s-a efectuat un portret robot. Următorul termen al procesului lui Dinu Costin a fost fixat pentru data de 28 septembrie. **(Adina SCUTELNICU)**

Principalele modificări din lista firmelor din Iași care se vor privatiza în acest an

■ *au fost scoase de pe listă două firme, în locul lor fiind inclusă o alta*

Conform informațiilor furnizate de funcționari ai Agenției Naționale pentru Privatizare (A.N.P.), lista societăților comerciale ce se vor privatiza în baza Legii 55/1995, din economia județului Iași a fost definitivată în cursul zilei de ieri. Astfel, au fost excluse de pe această listă unitățile S.C. LINOLAND S.A. Pașcani, cu activitate în industria textilă și S.C. VINIFRUCT S.A. Iași, cu activitate în agricultură. Lista amintită a fost completată cu societatea comercială ȘANTIERUL S.A. Tg. Frumos, firmă cu activitate în domeniul construcțiilor civile și industriale. În plus, au mai fost făcute unele modificări în lista cu firmele incluse în procesul de privatizare în masă, modificări referitoare la valorile capitalului social, la profitul înregistrat la data de 31 decembrie 1994 sau în ceea ce privește valoarea procentuală din capitalul social ce urmează să fie oferită cetățenilor în schimbul cupoanelor nominative sau al carnetelor cu certificate de proprietate. Asemenea modificări au fost făcute la indicatorii amintiți ai firmelor FORTUS S.A., FRIGOCARNE S.A. și MOLDTEXIM S.A.

Modificările prezentate vor fi publicate în cursul zilelor următoare în ***Monitorul Oficial al României***, acestea fiind deja aprobate în ședința de vineri, 1 septembrie a.c., a guvernului. Conform comunicatului de presă furnizat de biroul de presă al guvernului, toate modificările făcute asupra listei cu firmele incluse în procesul de privatizare în masă nu afectează mai mult de cîteva zeci de societăți comerciale, la nivelul întregii țări. În aceste condiții, se poate afirma că prima etapă a procesului de accelerare a privatizării inițiat de P.D.S.R. în cursul anului 1994, prin întocmirea proiectului actualului act legislativ, se apropie de sfîrșit. Înainte de 1 octombrie a.c., data la care este programată să se declanșeze acțiunea de subscriere a cupoanelor nominative la firmele cu capital de stat incluse în acest proces, nu mai este nevoie decît de întocmirea și intrarea în vigoare a normelor metodologice de aplicare a Legii 55/1995. Pe baza acestor norme se va desfășura acțiunea concretă de preschimbare a cupoanelor nominative și a carnetelor cu certificate de proprietate în acțiuni ale societăților comerciale ce urmează să se privatizeze. **(Alin TOCAN)**

Individul care a înjunghiat o femeie în centrul orașului spune că are halucinații

Dumitru Moisiu afirmă că în viziunile sale apar foarte multe femei

■ *expertiza medico-legală nu a fost încă efectuată*

Expertiza medico-legală la care trebuia să fie supus Dumitru Moisiu, ieri, la Spitalul de psihiatrie "Socola", a fost amînată deoarece Procuratura nu a emis încă ordonanța de efectuare a acestui examen psihiatric. Vă reamintim că ***Dumitru Moisiu (foto)*** este acuzat de tentativă de crimă ca urmare a faptului că, în urmă cu circa trei săptămîni, a înjunghiat-o cu un cuțit de bucătărie pe tînăra *Mirela Toma*, care trecea împreună cu sora ei prin fața terasei restaurantului "Select". Aparent fără nici un motiv, în condițiile în care agresorul nu o cunoștea pe victimă, gestul său criminal a fost interpretat de medicii psihiatri care-l îngrijesc ca o manifestare a unei afecțiuni psihice cu elemente de misticism, datorate unor deviații de comportament manifestate printr-o ură acerbă împotriva femeilor. Ținînd cont de faptul că, în antecedentele sale medicale, individul a suferit trei traumatisme cranio-cerebrale, neinternîndu-se însă pentru nici unul, ieri i s-a efectuat o electroencefalogramă cu stimuli luminoși și auditivi, în scopul depistării unei eventuale tumori cerebrale sau a unei stări epileptice. Cele două supoziții ies din discuție, deoarece traseul electroencefalogramei a ieșit nemodificat. În schimb, pe tot parcursul efectuării aceste explorări

funcționale, Dumitru Moisiu a afirmat încontinuu că prin fața ochilor săi se perindă chipuri de femei. Deși i s-a cerut insistent să stea liniștit și să nu mai vorbească, individul, aflat ca în transă, a continuat să susțină obsesiv că este înconjurat de nenumărate figuri de femei. Personalul medical care l-a investigat nu este convins că afirmațiile lui se datorează într-adevăr unor halucinații sau faptului că, pur și simplu, Dumitru Moisiu încearcă să o facă pe nebunul, pentru a scăpa de închisoare.

Indiferent de comportamentul său, comisia de expertiză medico-legală va fi singura în măsură să stabilească dacă Dumitru Moisiu are sau nu discernămînt. **(Mihaela CĂNĂNĂU)**

În Sărărie

A început amenajarea unei pîrtii de schi

■ *aceasta are o lungime de 500 de metri și o lățime de 24 de metri*

Pe șoseaua Sărărie, în zona stației Peco au început în această săptămînă lucrările de amenajare a primei pîrtii de schi din Iași. Pîrtia va fi amplasată pe versantul estic al dealului Copou și va străbate pădurea Țicău (spre Șorogari). Din datele puse la dispoziție de ***Iulian Timofte***, șef centru spații verzi din cadrul R.A. CITADIN, zona de pădure în care se va afla pîrtia, zonă ce a fost primită de către Primăria Iași în urma unui schimb cu Ocolul Silvic Iași, va ocupa o suprafață de 1,2 ha.

Pîrtia va avea o lungime de aproximativ 500 de metri, și o lățime de 24 de metri.

"Activitatea noastră constă în momentul actual din defrișarea terenului, înlăturarea cioatelor, nivelarea și în ultima fază, gazonarea pîrtiei. Intenția Primăriei este de a pune în funcțiune pîrtia în acest an. În funcție de fondurile disponibile, anul viitor se va monta o instalație de teleschi", ne-a declarat Iulian Timofte.

Locuitorii de pe șoseaua Sărărie sînt interesați de acest proiect, a cărui realizare ar duce la creșterea potențialului economic din zonă. Unii și-au făcut planuri pentru achiziționarea unor perechi de schiuri pe care să le închirieze la iarnă amatorilor de schi. Există și o undă de neliniște în rîndul populației din cartier, privitoare la siguranța locuințelor lor. Cu ani în urmă, datorită unor alunecări de teren, o porțiune a versantului estic al dealului Copou a suferit o serie de lucrări antierozive. Locuitorii se tem ca aceste lucrări să nu fie afectate de defrișarea terenului și de amenajarea pîrtiei de schi.

"Nu există nici un pericol. Defrișarea celor 1,2 ha de pădure nu va afecta stabilitatea dealului", a încheiat Iulian Timofte.

INSTITUTUL EUROPEAN PENTRU COOPERARE CULTURAL ȘTIINȚIFICĂ IAȘI
str. Cronicar Mustea nr. 17, Iași
tel. 032/127311, fax 032/ 230197
Serviciile oferite de Institutul European Iași prin departamentele de profil sînt:
● grafică publicitară
● imprimare tipografică
(formulare tipizate, etichete pt. ambalaje individuale și colective în 1-6 culori, autocolante, prospecte, pliante și mape publicitare, cataloage de produse, calendare, broșuri, cărți, ecusoane și alte tipărituri plastificate pînă la format A3 etc)

BURSA MOLDOVEI SA Ring 2
primește înscrieri pentru ședința de licitație cu obiecte de artă și antichități din luna septembrie 1995.
Înscrieri, expertize, evaluări se fac în fiecare marți și joi între orele 10.00 - 13.00 la sediul din Piața Unirii nr. 5.
Relații la tel. 212050 sau 211808.

BURSA MOLDOVEI SA
organizează
CURSURI DE BROKERI
în perioada 18.09-23.09.1995
Relații și înscrieri la sediul Bursei, Piața Unirii nr. 5, tel/fax 032/211808, 212050

ATENȚIE AUTOMOBILIȘTI
PREMS UNICUL REPREZENTANT PE MOLDOVA VINDE PRIN MAGAZINUL DE PIESE AUTO
DIN IASI - STR. SF. LAZAR NR.76 - TEL 032-231033 FAX 032-230954
ARBORE COTIT pentru: DACIA 1300, 1400; LADA 1500; ARO D127; SAVIEM 135HP; RABA 215HP
AX CU CAME pentru: OLCIT, stinga, dreapta
SET MOTOR pentru: DACIA 1300, 1400; LADA 1500; ARO D 127; SKODA
CUZINETI - PIVOTI - BIELETE DIRECTIE - INELE SINCRON
PENTRU COMENZI EN GROS APELATI LA DEPOZITUL DE LA ACEEASI ADRESA
PRETURILE PRODUCATORULUI !
FACILITATI DE PLATA !
LUNI-VINERI 8-19 SIMBATA-DUMINICA 8-14

AVATTI industries
comercializează și execută
■ Pereți despărțitori
■ Tavane suspendate
■ Tavane casetate TECHOS
■ Tencuieli uscate
■ Set complet de scule și utilaje
■ Accesorii electrice, corpuri de iluminat.
ASISTENȚĂ TEHNICĂ GRATUITĂ!
EXECUȚIE RAPIDĂ!
PREȚURI AVANTAJOASE!
vinde mobilier pentru birouri
Iași, tel. 032-270647; fax 032-174054

SAMSUNG Iași
Instalații de aer condiționat dotate cu telecomandă
SAMSUNG AW 0903E - 1.236.900 lei
- 1 corp prindere în fereastră
- asigură răcire
SAMSUNG AS 905 ER - 2.060.900 lei
- split două corpuri
- asigură răcire
SAMSUNG ASH 1205 R - 2.884.000 lei
- split două corpuri
- asigură răcire și încălzire pentru 300 mc.
SAMSUNG ASH 1814 ER - 3.708.000 lei
- split două corpuri
- asigură răcire și încălzire pentru 400 mc.
Prețurile includ TVA.
SCHROTTER Bd. Ștefan cel Mare și Sfânt, bl. B2, 6600 Iași
telefon: 0040-32-116651; 116772; 117300; fax: 0040-32-117956

Deschiderea noului an școlar se apropie!
Procurați-vă din timp
! uniforme școlare !
pentru fete și băieți din magazinele:
MODA (Podu Roș),
MATERNA
SUPER COPOU
MODERN (Piața Unirii)
SPLENDID (Centrul Civic)
ÎNCĂLȚĂMINTE (Cuza Vodă)
ale S.C. COMTEX
La magazinul MATERNA găsiți de asemenea un bogat sortiment de
! caiete și rechizite școlare !
Vă așteptăm!

SC Comtex SA
Iași, str. Grigore Ureche nr. 3, bl. Gh. Șontu
aduce la cunoștința cumpărătorilor că
începînd cu luna august 1995 a introdus în magazinele sale sistemul de vînzare
ÎN RATE
pentru
mărfurile textile: • confecții • țesături • tricotaje • încălțăminte
bunurile de folosință îndelungată: • televizoare • frigidere • mașini de spălat • mașini de cusut etc.
Condițiile pentru cumpărarea în rate a mărfurilor sînt următoarele: ■ dovadă de salariat ■ doi garanți ■ avans minim 30% din valoarea bunurilor ■ număr maxim de rate - 6 ■ dobînda lunară 5%.
Vînzarea mărfurilor cu plata în rate se face în magazinele: MATERNA, ROMARTA, MODA (Podu Roș), SUPER COPOU, SPLENDID (Centrul Civic) și MODERN (Piața Unirii).

MONITORUL DE IAȘI

Pentru cei care și-au întocmit dosarele în luna august

Ajutoarele sociale se vor distribui începînd cu 18 septembrie

Începînd cu data de 18 septembrie, ieșenii își vor putea ridica ajutoarele sociale de la Oficiile poștale Iași, serviciul buget-contabilitate al Consiliului Municipal Iași definitivînd calculele privind sumele necesare pentru plata acestor ajutoare. "Celor 4619 dosare întocmite în luna august, în vederea acordării ajutoarelor sociale, le sînt necesare 280 milioane lei. De asemenea, 36 de femei urmează a primi indemnizația de naștere ce se acordă mamelor care au mai mult de doi copii, în valoare totală de 3,6 milioane lei", ne-a declarat Georgeta Gîlcă, șefa Serviciului Buget-contabilitate din cadrul Consiliului Municipal Iași. În continuare, la sediul R.A. "Citadin" se mai primesc dosare pentru acordarea ajutorului social. **(Anca ALEXANDRU)**

Mare sărbătoare crestină

Nașterea Maicii Domnului

Astăzi 8 septembrie, creștinii ortodocși sărbătoresc Nașterea Fecioarei Maria, una dintre cele mai mari sărbători creștine. Informațiile Bisericii privind sărbătoarea de astăzi nu se întemeiază pe Sfînta Scriptură ci numai pe Tradiția Bisericii. Astfel, Tradiția spune că părinții Maicii Domnului erau Drepții Ioachim și Ana. Ei erau sterpi și în vîrstă dar își doreau totuși un copil. De aceea, s-au rugat zi și noapte lui Dumnezeu pentru a le îndeplini dorința. Astfel, ca rod al îndurării lui Dumnezeu s-a născut Maria, ce avea să devină Maica Domnului Nostru Iisus Hristos.

De obicei vinerea este zi de post însă, avînd în vedere marea sărbătoare, astăzi este dezlegare la pește. **(D.F.)**

Timp de o săptămînă

O delegație din Iași va vizita China

În perioada 10-17 septembrie, o delegație ieșeană va participa la festivitățile orașului XI'AU, din China, oraș înfrățit cu Iașul. Delegația va fi condusă de primarul Constantin Simirad însoțit de: subprefectul Alexandru Anghel, Constantin Dascălu, directorul Direcției Generale pentru Agricultură, și alți trei directori ai unor societăți comerciale din Iași. **(Anca ALEXANDRU)**

În județul Iași

280 de cupoane nominative trebuie retipărite

Din cei peste 600.000 de cetățeni din județul Iași care sînt îndreptățiti să beneficieze de cupoane nominative de privatizare, pînă ieri, 6 septembrie, au intrat în posesia acestora circa 70 la sută. Spre deosebire de stadiul în care se află acțiunea de distribuire a cupoanelor nominative în județul Iași, la nivel național acțiunea s-a realizat în proporție de numai 40 la sută, motivul principal fiind faptul că, în celelalte județe din țară, procedura de distribuire a demarat după 1 august a.c. Potrivit informațiilor furnizate de reprezentanții Secretariatului județean de urmărire a aplicării Legii nr. 55/1995, acțiunea decurge în mod normal, singurele probleme apărute fiind legate de neconcordanța dintre datele personale ale cetățenilor înscrise pe cuponul nominativ, respectiv în actele de identitate. În această situație sînt circa 280 de cetățeni din județul Iași, pentru aceștia cupoanele nominative urmînd a fi trimise la Imprimeria Națională, pentru reimprimarea corectă a datelor. **(M.B.)**

Țara lui Papură-Vodă, pe viu

Micii gestapoviști de la Parchetul Militar din Iași "aplică" legea după cum îi taie capul

Procurorii militari din România au un statut de invidiat. Ei sînt singurii în măsură să ia la întrebări un polițist sau o altă autoritate militară. Ei sînt, prin urmare, oamenii în fața cărora tremură anchetatorii. Ei par a fi o salvare pentru cei care se simt nedreptățiți de organele de ordine. Dar realitatea la Iași pare să fie alta. Procurorii militari s-au apucat de arestat civili și o logică de neînțeles pare a stabili rezoluțiile asupra diverselor plîngeri la adresa unor polițiști. După ce au anchetat ilegal un ziarist civil - fapt sancționat de Parchetul General - și au arestat un civil pe motive încă neelucidate (cazul patronului firmei "Magic Garden"), alte două cazuri, pe care le prezentăm mai jos, pun sub semnul întrebării corectitudinea și competența unor procurori militari din Iași.

Cazul Aurel Croitoru

■ ***un ieșean a stat șapte luni în pușcărie fără să fie vinovat. Șeful Parchetului Militar Iași, col. Ștefan Mihai, ar trebui să dea cîteva explicații în legătură cu acest caz***

Pe data de 27 februarie 1995, a luat sfîrșit calvarul de trei ani al ieșeanului ***Aurel Croitoru***, care nu a avut altă vină decît aceea că a fost bătut de un polițist. Necazurile acestui om au început atunci cînd s-a adresat Procuraturii Militare din Iași, cerîndu-i magistratului militar ***Ștefan Mihai*** să-i facă dreptate. În urma anchetei făcute de actualul prim procuror al Parchetului de pe lîngă Tribunalul Militar Iași, polițistul a fost găsit nevinovat, lucru care l-a încurajat pe acesta să reclame la rîndul său în justiție pe Aurel Croitoru. Și astfel, din victimă, Aurel Croitoru a devenit peste noapte agresor, fiind trimis pentru șapte luni chiar și în pușcărie. În cele din urmă, el a fost găsit nevinovat, fiind achitat de Curtea de Apel din Iași.

Rămîne de răspuns la o întrebare: cine este dator să-l despăgubească pe Aurel Croitoru pentru torturile psihice la care a fost supus timp de mai bine de trei ani?

Pe data de 22 decembrie 1991, Aurel Croitoru din Iași, strada Plantelor nr. 9, se afla în localitatea Codăești - Vaslui, în satul în care locuiesc părinții săi. Acesta a mers într-un bar din localitate, unde s-a întîlnit cu fostul primar al comunei, ***Mitu Rusu***. Cei doi au încercat să poarte o discuție amicală referitoare la Legea fondului funciar, însă au fost întrerupți de lucrătorul de poliție ***Valentin Movilă***, care, fără nici o justificare, a început să-l înjure pe Croitoru. Acesta a încercat să-i explice polițistului că nu este oportun să intervină în acest mod grosolan, însă conflictul nu a putut fi stins. Subofițerul de poliție Valentin Movilă a scos o bîtă și l-a lovit în cap pe ieșean. În bar a intrat un alt polițist, ***Ioan Borș***, care și-a ajutat colegul să-l tîrască pe A. Croitoru afară. Unii martori oculari au declarat în instanță că ieșeanul a fost lovit și afară după ce lucrătorii de poliție au evacuat persoanele din local.

În urma acestui incident, Aurel Croitoru a obținut un certificat medico-legal care atestă faptul că a suferit unele leziuni ce au necesitat 12-14 zile de îngrijiri medicale. Convins că i se va face dreptate, acesta s-a adresat Procuraturii Militare din Iași, care a început cercetările, dosarul penal nr. 105/1992, care-l acuza pe polițist de purtare abuzivă.

Cercetările au fost conduse de procurorul militar Ștefan Mihai, care, la data de 21 august 1992 a dispus neînceperea urmăririi penale, arătînd că polițistul Valentin Movilă se afla în legitimă apărare. Mai mult, Parchetul Militar a reținut că victima abuzului polițienesc a fost lovită cu pumnul (și nu cu o bîtă, cum s-a întîmplat în realitate) și că, probabil, s-a mai lovit și de un stîlp în timpul altercației.

Prezentăm în continuare declarațiile unor martori oculari prezenți în seara zilei de 22 decembrie 1991 în barul din localitatea Codăești - Vaslui.

"Partea vătămată Movilă Valentin se afla în exercitarea atribuțiunilor de serviciu, era îmbrăcat în haine de polițist și intrase în local pentru a-l căuta pe numitul Crețu Costică, pentru a-i lua o declarație într-un dosar. Cînd l-a auzit pe Aurel Croitoru vorbind despre pămînt, i s-a adresat spunîndu-i că nu-i ajunge pămîntul și că o să i-l pună pe piept." (declarația paznicului *Costică Rusu*)

Martorii ***Vasile Lungu, Alecu Crețu, Elena Crețu*** și ***Vasile Negru***, prezenți și ei la fața locului, au declarat că Valentin Movilă a intervenit nejustificat în discuția dintre Aurel Croitoru și fostul primar, Mitu Rusu, și tot acesta a fost cel care a lovit ieșeanul cu o bîtă de lemn în cap. În același mod au mai dat declarații un număr impresionant de martori.

Aceste declarații confirmă varianta lui Aurel Croitoru care a ținut să ne precizeze următoarele aspecte ale acestor încîlcite anchete: ***"Stăteam de vorbă cu fostul primar cînd, în local a intrat polițistul și m-a înjurat, amenințîndu-mă că o să-mi pună pămîntul pe piept. Nu am făcut altceva decît să-l rog să nu intervină în discuție fără motiv. Intrigat, polițistul Movilă m-a lovit cu o bîtă de lemn (făcută la strung în formă de buzdugan). Lovit în cap, am căzut fără cunoștință, pentru a afla de la martorii oculari că am fost tîrît afară și bătut de polițiști. Cînd mi-am revenit, am constatat că nu mai aveam 25.000 de lei și nici paltonul. În urma acestei agresiuni, am fost internat de două ori datorită comoției cerebrale de care am suferit. Eram în Spitalul de Neurochirurgie din Iași cînd am aflat că am fost amendat cu 21.000 lei. Pe data de 24 martie 1992 m-am adresat Procuraturii Militare din Iași cu o plîngere penală împotriva polițiștilor care m-au lovit. Ancheta a fost condusă de procurorul Ștefan Mihai, care mă amenința tot pe mine că o să mă aresteze. Deși am contestat legal amenda, Procuratura din Vaslui m-a arestat pe data de 12 august 1992. Mă aflam în penitenciar cînd am aflat rezultatul anchetei de la***

Col. de justiție Ștefan Mihai, șeful Parchetului Militar Iași

Procuratura Militară din Iași. Cu stupoare am aflat că eu am fost cel care am declanșat conflictul și că ulterior m-am lovit singur cu capul de un stîlp. Acum, cînd mi s-a făcut dreptate, voi cere Parchetului Militar General să redeschidă dosarul instrumentat defectuos de colonelul Mihai pe care îl consider vinovat alături de cei care m-au ținut șapte luni în pușcărie".

Încurajat de faptul că ancheta de la Procuratura Militară ar fi pe calea cea bună, polițistul Movilă a înaintat un dosar Procuraturii din Vaslui. În scurt timp, Aurel Croitoru a fost arestat și trimis în judecată, înscenîndu-i-se două fapte de ultraj pentru că ar fi înjurat pe cei doi polițiști.

A urmat un șir lung de procese, pentru ca, la data de 27 februarie 1995, Curtea de Apel din Iași să-l achite pe inculpatul Aurel Croitoru. În susținerea acestei decizii, Curtea de Apel Iași arată unele aspecte care contrazic total constatările Parchetului Militar: ***"Partea vătămată, Movilă Valentin, și-a exercitat abuziv funcția prin depășirea atribuțiilor. Însuși colegul de serviciu al părții vătămate Movilă V., respectiv Borș Ioan, subofițer la același post de Poliție, a relatat că Movilă V. a avut asupra sa o bîtă de lemn și crede că a lovit cu ea în inculpat".***

În condițiile în care același fapt a format obiectul a două investigații judiciare distincte, una finalizată prin clasarea dosarului la Parchetul Militar din Iași, a cărui ordonanță nu are putere de judecată putînd fi infirmate oricînd, iar cealaltă printr-o decizie definitivă a Curții de Apel din Iași care are putere de lucru judecat, ne punem întrebarea: oare Parchetul Militar din Iași, nu are obligația să revadă soluția de clasare de care a beneficiat polițistul?

Această obligație se impune, deoarece colonelul Mihai a stabilit în mod eronat că polițistul este nevinovat, fapt ce a dus ulterior la avansarea acestuia la funcția de șef de post în comuna Muntenii de Jos, județul Vaslui. **(Ovidiu SCUTELNICU)**

Cazul Gabriel Molocea

În ședința de judecată de marți, 29 august, ce a avut loc la Judecătoria Iași, inculpatul ***Gabriel Molocea*** din Iași, trimis în judecată pentru ultraj, a avut o răbufnire violentă, pentru calmarea sa fiind nevoie de intervenția gardienilor.

Gabriel Molocea a fost arestat la începutul lunii mai a.c. sub acuzația de "ultraj". Acesta a fost reținut de polițiști, duminică, 7 mai, datorită unei altercații ce a avut loc în barul "Amigo" din Iași și în care Molocea a fost implicat. Deși în barul amintit, Gabriel Molocea nu a suferit nici o vătămare corporală, după 24 de ore petrecute la Poliție, acesta a necesitat îngrijiri medicale la Spitalul de Urgențe. În fișa de observație de atunci se arăta că pacientul suferise echimoze toracice și abdominale precum și unele leziuni în zona feței. Condus la sediul Procuraturii, în fața procurorului ***Renata Urziceanu***, Gabriel Molocea a declarat că a fost bătut la Poliție în chip bestial. Pentru a confirma spusele, Molocea s-a dezbrăcat de cămașă și a arătat procurorului și avocatei ***Rodica Damacovici***, că tot corpul îi este acoperit de vînătăi. Tot la acea dată (9 mai 1995), Gabriel Molocea a fost arestat preventiv pentru ultraj, însă procurorul Renata Urziceanu a dispus și efectuarea unui consult medico-legal.

Gabriel Molocea a fost închis în arestul Poliției unde (susțin unii colegi de celulă) a fost îngrijit cu toată atenția pentru îndepărtarea urmelor loviturilor. În același timp, apărătorii învinuitului, au sesizat Parchetul de pe lîngă Tribunalul Militar cu o plîngere împotriva subofițerului de poliție ***Iulian Tănase*** și a altui polițist pe care Gabriel Molocea nu l-a putut identifica. Condus, în cele din urmă, la medicul legist, s-a demonstrat că, în urma loviturilor primite, G. Molocea a necesitat 35-40 de zile de îngrijiri medicale. Ancheta Parchetului Militar Iași a avut o desfășurare cel puțin curioasă, dacă avem în vedere că persoana maltratată de polițiști (Gabriel Molocea) nu a fost audiată niciodată.

Colonelul de justiție ***Pavel Morariu***, cel care a instrumentat dosarul, i-a spus apărătoarei lui Molocea cu cîteva zile înainte de a se pronunța în acest dosar că va clasa dosarul polițiștilor. Mai mult decît atît, avocații susțin că anchetatorul a luat în considerare numai declarațiile martorilor aduși de polițiști. Referindu-se la martorii lui Gabriel Molocea, procurorul Morariu a spus încă de la început că ***"sînt mincinoși pentru că sînt vecini de cartier cu arestatul".***

"Inițial, Gabriel Molocea a fost anchetat pentru săvîrșirea unei contravenții", ne-a declarat ***Lucia Hazna***, avocata lui Molocea. ***"Numai atunci cînd și-au dat seama că l-au bătut prea tare la anchetă, polițiștii i-au întocmit un dosar penal, acuzîndu-l de «ultraj». Chiar clientul meu mi-a spus că sergentul major Tănase, cînd și-a dat seama că l-a învinețit prea tare, l-a chemat telefonic pe locotenentul Eujan Istov solicitîndu-i să-l scoată din «belea» pentru că a lovit «cam tare». Sînt convinsă că Molocea nu m-a mințit, pentru că cel care i-a instrumentat dosarul a fost chiar Istov"***, a precizat avocata Lucia Hazna.

Amintim că în paginile cotidianului nostru s-au mai publicat unele aspecte în legătură cu modul în care anchetează ofițerul Istov. Chiar colonelul de justiție Pavel Morariu, care a făcut ancheta în cazul Molocea, i-a confiscat, în urmă cu jumătate de an ofițerului de poliție Istov, ciocanul cu care lovea arestații la anchetă. De această dată, Pavel Morariu a dispus scoaterea de sub urmărire penală a polițiștilor care l-au bătut pe Gabriel Molocea. Șeful Parchetului Militar, lt. col. Ștefan Mihai a argumentat că polițiștii au folosit în mod legal bastonul de cauciuc atunci cînd l-au maltratat pe Molocea. Avocații lui Molocea susțin că acesta a suferit chiar și o fractură de mandibulă și că la vorbitor a declarat că a fost bătut în camerele de triere de la Poliție.

La termenul de marți, 29 august, Gabriel Molocea, a fost iritat de faptul că polițistul Tănase a apărut în instanță declarînd că, dimpotrivă, el - ca polițist - se consideră victimă și că el a fost cel lovit de inculpat.

Col. de justiție Pavel Morariu

Din boxa acuzaților, Molocea a ripostat violent. A fost "calmat" în cîteva minute de gardienii care-l păzeau, după care a reapărut în fața instanței cu fața învinețită de lovituri. Instanța s-a făcut că nu observă acest aspect, însă Molocea nu a mai suportat atîta umilință și a declarat că se va sinucide. Singura sa șansă rămăsese Parchetul Militar, care avea toate datele necesare să-i acuze pe polițiștii care l-au bătut bestial. Din păcate Parchetul Militar a ajuns la concluzia că folosirea bastonului de cauciuc pentru anchetă este perfect legală. Și asta chiar dacă anchetatul a necesitat 40 de zile de îngrijiri medicale după "anchetă". **(Andrei OLARU)**

OFERIM
Hîrtie ambalaj uz general
Hîrtie ambalaj specială (pentru preparate și carne).
Tel. 116864, 116370

LOG-SOFT s.r.l.
Calculatoare SALIENT
Imprimante EPSON, STAR, SEIKOSHA
Fax-uri și copiatoare TOSHIBA
Consumabile
NOU!!
Calitate superioară la prețuri avantajoase
SUNAȚI CHIAR ACUM!
Str. A. Panu 2A, IAȘI, telefon 032-21.11.30, fax 032-13.77.66

UNIVERSITATEA TEHNICĂ "GH. ASACHI" IAȘI
Catedra de Management și Ingineria Sistemelor de Producție
str. Horia nr. 5, telefon: 032-140055
profil: INGINERIE ECONOMICA
specializări în domeniile: textil, chimic și electrotehnic
NOU!
misiunea secției: formarea de manageri performanți, capabili să asigure conducerea eficientă a firmelor în economia actuală
obiectivele secției:
■ abilități practice in inginerie, economie, conducerea afacerilor mici & mijlocii
■ abilități manageriale: managementul general, managementul cercetării - dezvoltării, managementul resurselor umane, managementul producției, managementul activităților comerciale, jocuri manageriale
■ asigurarea de cunoștințe economice pentru afaceri în economia de piață: finanțe, contabilitate, marketing, drept & legislație economică, comerț intern & internațional
■ informatică aplicată în ingineria, managementul și economia firmei: limbaje de programare, grafică pe calculator, proiectare asistată de calculator, modelarea & simularea sistemelor de producție
probe de concurs: • algebra, elemente de analiză matematică, geometria plană și în spațiu, trigonometrie • fizică sau economie
nr. locuri: 75
durata studiu: 5 ani
DEPUNEREA DOSARELOR se face la decanatele facultăților de textile, chimie sau electrotehnică, în funcție de specialitatea dorită
INFORMAȚII suplimentare la telefon: 032-230491 (decanatul Facultății de Textile-Pielărie, Bd. Mangeron 53) 032-140055 (catedra MISP)

A APARUT

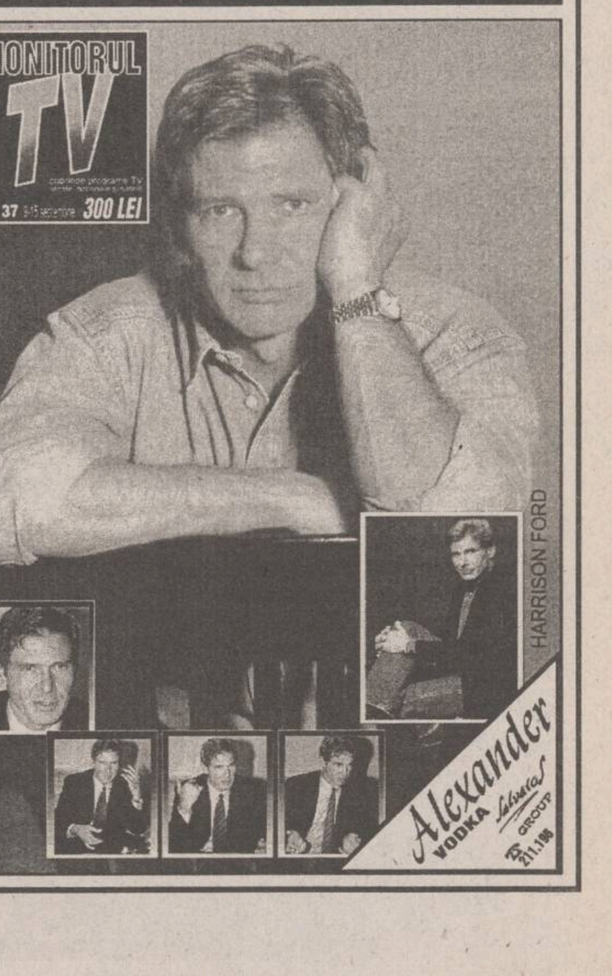

★ uscătoare cu celulă fotoelectrică, pentru mîini
★ reflectoare cu halogen cu detector de mișcare
★ șublere cu afișaj digital
★ șublere cu ceas comparator
★ truse pentru electricieni
ALFA CIVIC
Șos. Națională 198, bl. B, sc. A, et. 7, ap. 26
CP 765, CP 3
6600 Iași, România
Tel./Fax (40)-32-13.76.13
unelte ▪ scule ▪ dispozitive ▪ accesorii ▪ aparate electrice ▪ instalații ▪ adezivi ▪ coloranți ▪ abrazivi

ELVILA mobilă nobilă

Extrem de avantajos
PLATA ÎN RATE
Expoziție etajul I al magazinului SUPERCOPOU
tel. 032/11.22.20, 211014
ELVILA international
Depozit: Str. Grăniceri nr. 3-9 depozite COMAT (în spatele Unității de Grăniceri Manta Roșie)
PROGRAM DEPOZIT: zilnic 9.00-17.00, sîmbătă 9.00-13.00.

MONITORUL FINANCIAR

Cu un capital de 10 milioane dolari

Compania GEC Alsthom va participa la modernizarea sectorului energetic

Consorțiul franco-britanic GEC Alsthom a format un joint-venture cu societatea General Turbo pentru modernizarea sectorului energetic al României, a declarat Pierre Bilger, președinte și director executiv al GEC Alsthom. Scopul acestui joint-venture este modernizarea turbinelor de 330 MW de la termocentralele Turceni, Rovinari, Ișalnița și Brăila. Potrivit acordului semnat miercuri, GEC Alsthom va deține 51% din noua companie mixtă, iar General Turbo restul de 49%. Compania GEC Alsthom General Turbo SA va avea un capital inițial de 10 milioane dolari și a fost creată la scurt timp de la aprobarea creditului de 110 milioane dolari de către Banca Mondială. Creditul aprobat săptămîna trecută va susține financiar proiectul de 364 milioane dolari pentru reformele din sectorul energetic al României, care includ modernizarea și conversia celor 16 termocentrale ale țării. Restul fondurilor de 254 milioane dolari vor proveni de la alți creditori internaționali. GEC Altshom este un joint-venture format de compania franceză Alcatel Alsthom și cea britanică General Electric Co. Plc.

În curînd

Patronatele din România vor înființa asociația "Cuponul"

Conferința Națională a Patronatului, Consiliul Național al Patronilor, Patronatul Național și Uniunea Națională a Patronatului intenționează să înființeze o asociație a deținătorilor de cupoane nominative, denumită "Cuponul", care va acorda membrilor săi consultanța necesară utilizării cuponului în etapa de subscriere din cadrul marii privatizări. Inițiatorii acestei idei sînt Centrul Internațional de Studii Antreprenoriale și Consiliul Național al Întreprinderilor Mici și Mijlocii (CNIPMM). Printre membrii fondatori se numără și Camera de Comerț și Industrie a României care va furniza informațiile brute, pentru selectarea societăților bune și foarte bune de pe lista celor 3.907. "Într-o primă fază, intenționăm să oferim gratuit informații membrilor sau cetățenilor, care vor apela la noi și să-i consiliem în vederea depunerii cuponului contra acțiuni la o societate profitabilă. Informațiile pe care le putem oferi sînt mai complete decît cele deținute de Registrul Comerțului și reprezintă mai mult decît niște indicatori financiari", a declarat Agenției MEDIAFAX Lucian Blaga, director general al CNIPMM. Statutul asociației "Cuponul", ca și modalitatea concretă de funcționare vor fi stabilite în următoarele două săptămîni, după ce Guvernul va aproba normele de preschimare a cupoanelor în acțiuni.

Pentru 1996

Guvernatorul Băncii Naționale prognozează o rată a inflației de 15-18%

Guvernatorul Băncii Naționale a României, Mugur Isărescu, a declarat, miercuri, că în 1996 rata programată a inflației va fi în jurul valorii de 15-18%. "Obiectivul este ambițios dar realizabil", a afirmat Isărescu în intervenția pe care a susținut-o la simpozionul internațional "Investițiile străine în România - obstacole și soluții". Rezervele valutare ale Băncii Naționale sînt, în prezent, de 550 milioane USD și vor ajunge pînă la finele anului în curs la un miliard USD, "cu banii de la FMI și o eventuală ieșire pe piețele de capital". De asemenea, la băncile comerciale se află o rezervă valutară de "invidiat" de 1,6 miliarde USD, a apreciat guvernatorul. Rezerva de aur este, în prezent, de 85 tone. Mugur Isărescu a mai precizat că, în prima jumătate a lui 1996, se va finaliza procesul de privatizare al BRD și că în următorii doi ani se va generaliza sistemul computerizat de plăți interbancare. Banca Națională va susține constant principiile încrederii în moneda națională și ale unui sistem bancar "neutru, funcțional, neatacabil politic", a concluzionat guvernatorul.

Cursul de referință al BNR valabil pentru 8.09.1995

1 USD = 2087 lei

1 DM = 1413 lei

Cursul de schimb al principalelor valute valabil pentru data de 8.09.1995

Casele de schimb valutar	Dolar SUA		Marca germană	
	C	V	C	V
Banca Agricolă (tel. 112627)	2050	2100	1425	1475
Banca Română pentru Dezvoltare (tel. 211340)	2055	2091	1397	1422
Banca Dacia Felix (tel. 145125)	2050	2095	1400	1475
Credit Bank (tel. 117591)	2080	2130	1420	1455
Banca Română de Comerț Exterior (tel. 211738)	2090	2150	1427,11	1468,08
Casa de schimb "Edmond" (tel. 115309)	2055	2125	1430	1495
Casa de schimb "Decisive" (tel. 112385)	2040	2080	1440	1480
Casa de schimb "Higeco" (tel. 112035)	2070	2120	1430	1480
Casa de schimb ACR (tel. 112345)	2045	2090	1430	1480
BANKCOOP (tel. 211236)	2040	2100	1430	1480
Casa de schimb Italian (tel. 213123)	2090	2160	1430	1480

Privatizarea în Europa de Est

Pînă la sfîrșitul acestui an, guvernul Românei și-a propus să definitiveze "marea privatizare", făcîndu-și din acesta un titlu de glorie. După cum se știe, pînă acum diverse organisme occidentale - unele dintre ele guvernamentale - au apreciat că ritmul privatizării în România este foarte lent și că, de fapt, Puterea nu dorește o privatizare reală. Dar cum stau lucrurile în celelalte țări ale Europei Centrale și de Est? Folosind informațiile date publicității de analiștii britanici de la firma londoneză de consultanță "Independent Strategy", redactorii MONITORULUI vă propun o trecere în revistă a stadiului privatizării în aceste țări

■ *RUSIA: Privatizarea se află în impas*

Încheierea privatizării prin intermediul cupoanelor, în iulie 1994, a avut ca efect trecerea în proprietatea directorilor și a salariaților a unei cote de 64 la sută din capitalul social al firmelor de stat. Pînă în prezent au existat puțini investitori din afara Rusiei. Actuala fază a privatizării se concentrează pe vînzarea proprietății statului contra numerar, pentru a finanța, pe de o parte, deficitul bugetar al statului și, pe de altă parte, deoarece statul este incapabil să administreze firmele la care este acționar. În perioada următoare se intenționează vînzarea acțiunilor de la peste șapte mii de întreprinderi contra numerar în cadrul unor licitații publice. Facem precizarea că, față de nivelul prognozat de circa două sute milioane dolari americani al încasărilor rezultate din vînzarea acțiunilor de la firmele de stat, aceste încasări s-au ridicat doar la aproape 20 milioane dolari americani, adică zece la sută.

Recent, băncile comerciale rusești și-au anunțat intenția de a accepta propunerea Guvernului Rusiei de a prelua activitatea de administrare, pe o perioadă de cîțiva ani, a unora dintre firmele de stat. Aceasta va avea loc în condițiile în care băncile comerciale vor acorda un împrumut statului, în contul sumelor pe care acesta speră să le obțină din privatizare în 1996. Totuși, soluția este puternic contestată de analiști, care consideră că băncile pot obține în acest fel o poziție dominantă asupra industriei, pe care o vor stoarce de profituri, restructurarea fiind făcută doar în foarte mică măsură.

■ *CEHIA: Privatizarea este finalizată*

Privatizarea firmelor de stat din Cehia a luat sfîrșit în noiembrie 1994, cînd a fost finalizată cea de-a doua mare etapă, care a inclus preschimbarea cupoanelor contra acțiunilor, la peste opt sute de societăți comerciale a căror valoare însumată a capitalurilor sociale se cifrează la 5,5 miliarde dolari americani. Totuși, o parte din cele mai mari companii din Cehia, cu activitate în domeniul rafinării petrolului, al telecomunicațiilor sau unități bancare se mai află încă în proprietatea Fondului Proprietății Naționale. Pentru privatizarea acestora, Cehia a început tratativele cu mari firme occidentale, respectiv AGIP sau SHELL.

■ *SLOVACIA: Procesul de privatizare este întrerupt*

Cea de a doua etapă a procesului de privatizare în Slovacia a fost amînată pentru a doua jumătate a anului 1995, cînd cetățenii slovaci au posibilitatea să preschimbe cupoanele primite cu acțiuni ale firmei de stat. În această a doua etapă vor fi privatizate întreprinderile din sectorul productiv, aflate încă în proprietatea statului. Posesorii cupoanelor care nu doresc să primească acțiuni de la aceste firme au posibilitatea să vîndă aceste hîrtii de valoare fondurilor de investiții. Zece asemenea fonduri controlează circa un sfert din acțiunile vîndute de la societățile comerciale privatizate în prima etapă.

■ *BULGARIA: Încă nu a început marea privatizare*

Privatizarea firmelor de stat din Bulgaria va începe efectiv la sfîrșitul acestui an, cînd vor fi vîndute acțiuni de la circa 150 de întreprinderi. Jumătate dintre acestea vor fi privatizate direct, vînzarea acțiunilor făcîndu-se contra bani, cealaltă jumătate urmînd a oferi acțiuni contra certificate de proprietate. Valoarea unui asemenea cupon se cifrează la aproximativ șapte dolari americani, iar aceste hîrtii de valoare nu pot fi vîndute direct pe piața bursieră, ci numai acțiunile obținute contra lor. La procesul de privatizare se speră participarea a circa patru milioane de cetățeni bulgari, care, totuși, nu vor putea cumpăra acțiuni de la fabricile de armament sau de la cele de aprovizionare publică (similare regiilor autonome din România).

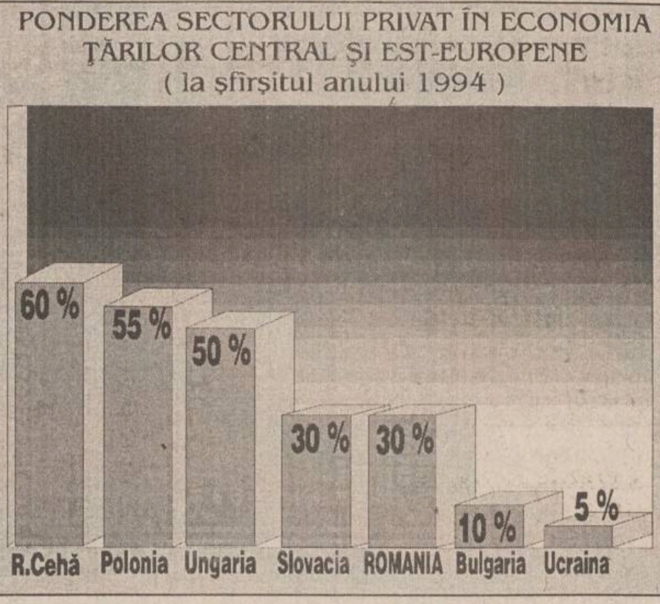

■ *UNGARIA: În faza celei de-a doua etape a privatizării*

În urma aprobării, la data de 9 mai 1995, a legii privatizării și a înființării Societății pentru Privatizare și Administrarea Proprietății (APVRT), Ungaria va demara practic în viitorul apropiat a doua etapă a procesului de privatizare. Astfel, APVRT se va ocupa de trecerea în proprietatea privată pînă în 1997 a 1000 de întreprinderi evaluate la 600 miliarde forinți, adică 4,5 miliarde dolari. Interesant este că o pondere covîrșitoare din cele 600 miliarde forinți (80-90%) o dețin doar cinci mari întreprinderi ungare de stat (din totalul de 1000 care se vor privatiza în această etapă), printre care se numără compania petrolieră națională MOL și societatea de telecomunicații MATAV.

O tragedie în urma unei crize de gelozie

Maria-Iulia Miron a înnebunit după ce a fost bătută de surorile Bălău

■ *ea este internată la Spitalul de Psihiatrie din Iași pentru tratament*

În cursul zilei de ieri, am primit la redacție o scrisoare disperată din partea familiei Miron, din satul Cuci-comuna Bozienii de Jos Neamț, în care ni se relatează tragismul unei întîmplări căreia i-a căzut victimă ***Maria Iulian-Miron*** **(foto)**, în vîrstă de 20 de ani. În noaptea de 28-29 mai 1995, în jurul orei 24, la "Disco-Bar"-ul din Cuci, ***Maria Iulia-Miron a avut o altercație cu surorile Ana-Maria și Magdalena Bălău.*** Acest incident - după cum ne-a relatat sg. maj. Laurențiu Dumea de la postul de Poliție din comună - s-a iscat din cauza lui Constantin Manolache, care a fost cîndva prietenul lui Maria-Iulia, iar acum este al Magdalenei Bălău. Pe fondul euforic și, probabil, al geloziei manifestate de către surorile Bălău și frații Doru și Constantin Manolache - după cum afirmă sg. maj. Laurențiu Dumea, discuția violentă a degenerat într-o încăierare. ***Ana-Maria, Magdalena și Doru au bătut-o pe Iulia cu pumnii în cap și cu picioarele în stomac.*** Căzută în inconștiență, Iulia a continuat să fie lovită în continuare cu tocurile pantofilor. Sosit la fața locului, deși a constatat starea în care se afla Iulia, Constantin Manolache i-a adresat injurii și a amenințat-o cu moartea dacă va dezvălui ceva.

Maria-Iulia a fost dusă acasă de către doi tineri din vecinătate, iar părinții, constatînd starea fetei, au transportat-o la Roman, unde medicul legist - dr. Radu Maxim - a eliberat certificatul medico-legal cu nr.528/30.05.1995, prin care s-a consemnat faptul că ***Maria-Iulia Miron prezintă echimoze faciale, a gambelor, excoriații faciale și a mîinii, probabil produse prin lovire cu mijloace contondente; leziunile necesită 3-4 zile îngrijiri medicale și pot data din 29.05.1995.***

A doua zi, starea fetei s-a înrăutățit și aceasta a fost transportată cu Salvarea - în miez de noapte - la Spitalul municipal din Roman, de unde - în stare de comă evolutivă - a fost dusă la Spitalul de Neurochirurgie Iași. Din cauza aglomerării saloanelor, a fost externată pe data de 5.06.1995, cu biletul de ieșire nr.209, cu diagnosticul de comoție cerebrală minoră (agresiune) și cu recomandările ca bolnava să evite situațiile conflictuale, expunerea la soare și să urmeze un consult și tratament psihiatric.

Din declarațiile tatălui - Dumitru Miron - reiese faptul că starea sănătății Iuliei s-a înrăutățit și că, în urmă cu circa 2 săptămîni, tînăra a fost internată în Spitalul de Psihiatrie din Iași, pentru tratarea unei crize nevrotice funcționale.

Dumitru Miron a reclamat Poliției din Bozienii de Jos cele întîmplate, dar, conform celor scrise de către acesta în scrisoarea trimisă redacției noastre, șeful de post tergiversează ancheta pentru a nu înainta dosar penal la Parchetul Roman.

Sg. maj. Laurențiu Dumea a declarat reporterului nostru următoarele: ***"S-a luat la cunoștință de către organele de Poliție, s-au efectuat cercetări și, în consecință, s-a întocmit dosarul penal nr.270/8.06.1995 pentru vătămarea corporală a Iuliei de către surorile Bălău și frații Manolache. Acest dosar penal nu a fost înaintat organelor judiciare, deoarece lipsește o expertiză psihiatrică a Anei-Maria Bălău, care este minoră. Această expertiză va fi făcută în cursul zilei de miercuri".***

În opinia sg. maj. Laurențiu Dumea, lipsa acestei expertize se datorează faptului că acestea se fac la cabinetul de specialitate doar o singură zi pe săptămînă. El a menționat că Maria-Iulia a mai fost internată într-o clinică de prihiatrie și că starea ei actuală ar putea fi legată și de acest fapt.

Contactată de reporterii ziarului nostru, mama Mariei Iulia Miron a declarat că fiica ei a mai fost supusă în luna februarie și unui viol de către Doru Manolache, fostul ei prieten, și că va reclama acest lucru la poliție. **(Constantin CĂLIMAC)**

Modul în care puteți face plîngere la Comisia Europeană a Drepturilor Omului

Comisia Europeană a Drepturilor Omului de pe lîngă Consiliul Europei analizează plîngeri, fie din partea unui stat membru împotriva altui stat membru care încalcă drepturile omului, fie plîngeri individuale ale celor care consideră că drepturile lor au fost încălcate. Procedura, ale cărei etape vi le prezentăm în continuare, a fost îmbunătățită în cursul acestui an.

1. Cel care dorește să facă o plîngere la Comisia Europeană trebuie mai întîi să urmeze toate căile de atac interne, respectiv să parcurgă toate recursurile pe care i le permite legislația internă.

2. Din momentul în care decizia (administrativă sau judiciară) internă a rămas definitivă, se așteaptă scurgerea unui interval de 6 luni, după care plîngerea se depune la Curtea Europeană a Drepturilor Omului. Plîngerea trebuie obligatoriu însoțită de o referire la articolul din Convenția Europeană a Drepturilor Omului care a fost încălcat. Comisia nu va lua în considerare cazuri identice care au mai fost judecate la acest for sau cazurile cu care au fost sesizate alte instanțe internaționale.

3. Din momentul în care plîngerea a fost înregistrată, Comisia este obligată să desemneze pe unul din membrii săi ca raportor. Acesta va contacta părțile în litigiu pentru eventuale informații suplimentare.

4. Judecătorul-raportor își prezintă concluziile unui comitet de trei judecători, care declară plîngerea admisibilă cu vot unanim. În cazul în care acest vot nu se obține, plîngerea va fi examinată de 7 judecători care iau decizia cu majoritate simplă.

5. În termen de 3 luni de la prezentarea raportului, este sesizată Curtea Europeană a Drepturilor Omului (Tribunalul European). Procedura în fața Tribunalului comportă o fază scrisă și una orală. După prezentarea tuturor memoriilor, președintele Curții fixează data audierilor care, în afara unor cazuri excepționale, sînt publice. Deciziile Tribunalului sînt obligatorii.

6. Pentru persoanele care nu dispun de resurse financiare pentru a suporta cheltuielile de judecată, Comisia Europeană acordă asistență juridică. Incapacitatea de susținere financiară trebuie certificată de autoritățile interne.

Adresa la care pot fi trimise aceste plîngeri este:
MONSIEUR LE SECRETAIRE DE LA COMMISSION EUROPEENNE DES DROITS DE L'HOMME
CONSEIL DE L'EUROPE - BP 431 R 6
67006 STRASBOURG CEDEX - FRANCE
Telefon 003388412018
Fax - 0033412792

SOCIETATEA DE ASISTENȚĂ FINANCIARĂ ȘI INVESTIȚII
FINANCIAL SERVICES AND INVESTMENT COMPANY
SAFI SA
Sunați acum la telefon 117596

• FONDUL MUTUAL AL OAMENILOR DE AFACERI
Datele la zi valabile începînd de LUNI, 4 septembrie 1995.
Număr C.I. în circulație:
tip A: 175.881 tip B: 289.132 tip C: 2.100.482
Activul net: 269.968,7 milioane lei
Creșterea valorii C.I.
• față de 1.01.1995 78,0%
• față de săptămîna anterioară 1,24%
• în ultima lună 6%
• anuală (estimări) 110%
Valoarea la zi a certificatelor de Investitor (C.I.):
tip A: 528.600 lei - la răscumpărare
tip B: 132.150 lei - la răscumpărare
tip C: 66.075 lei - la vînzare
• FONDUL PRIVAT DE ACUMULARE ȘI PENSII
deschis atît persoanelor în activitate, cît și pensionarilor
Casa Modei (mezanin) Telefon 117596
Zilnic, între orele 9,00-18,00 (sîmbătă, duminică închis)
Biroul SAFI Iași practică comision diferențiat

Începînd cu data de 26.06.1995, în scopul creșterii operativității în relațiile cu clienții, s-a modificat sistemul răscumpărării Certificatelor de Investitor, astfel:
1. Cererile de retragere se primesc **numai în zilele de luni** ale fiecărei săptămîni, între orele 9⁰⁰-16⁰⁰.
2. Sumele cuvenite investitorilor, aferente cererilor de retragere primite se plătesc în ziua de **vineri a aceleiași săptămîni**, de la casieria Băncii Dacia Felix.

Iași, B-dul Copou nr. 3; tel. 032-146220
TC TRUST CONSTRUCȚII
angajează
consilier juridic
Condiții: vechime minimă de activitate la societăți comerciale 5 ani
În perioada 08-15.09.1995 persoanele interesate vor depune la sediul societății noastre următoarele documente:
- cerere
- curriculum vitae
- copie după carnetul de muncă
- copie după actul de studii
Relații suplimentare se pot obține la
tel. 146220 sau 140917 int.109.

nou!
Magazinul MATERNA
Iași, str. Ștefan cel Mare și Sfînt nr. 14
VINDE MĂRFURI CU
PLATA ÎN RATE
Vă oferim un bogat sortiment de produse
◆ ELECTRICE ◆ UZ CASNIC ◆ ELECTRONICE ◆ CONFECȚII
Plata - în 6 rate lunare, cu un avans minim de 30% din valoarea mărfurilor cumpărate și o dobîndă de 5% lunar.

Flori și aranjamente florale.
Un cadou perfect cu ocazia Sărbătorii de Sfînta Maria oferit de magazinul Decora.
Str. I.C. Brătianu nr. 36,
(Între cofetăria OPERA și restaurantul CINA)
Program 8.00-20.00, duminica 10.00-14.00
tel.: 147165, 145071

POLIROM SA
SPECIALIZATĂ ÎN TIPAR OFFSET, EXECUTĂ
● AMBALAJE DIN CARTON DUPLEX / TRIPLEX
● ETICHETE PE SUPORT HÎRTIE / CARTON
● CARTE / REVISTĂ
● FOTOGRAFIE PUBLICITARĂ PENTRU PLIANTE, CATALOAGE, REVISTE, POSTERE ETC
STUDIO FOTO PROFESIONAL
naturalețea culorii
IAȘI
Calea Chișinăului 32
Tel. (032) 230300
Fax (032) 230485

Ace Computers
DEALER AUTORIZAT
DTK Computer
Cea mai solidă sursă pentru afacerile dumneavoastră
IAȘI
Grigore Ureche 3, bl. Walter Mărăcineanu, parter, tel/fax: 032-213122, 213130

MONITORUL INTERN

Sustinută de 37 de senatori

Moţiunea simplă a CDR va fi dezbătută săptămîna viitoare

Moțiunea simplă inițiată de CDR, pe probleme de agricultură, va fi dezbătută în plenul Senatului miercuri, 13 septembrie. La textul moțiunii au subscris 37 de senatori. Astfel, în afara parlamentarilor CDR au mai semnat, cu titlu personal, 6 reprezentanți ai UDMR, 2 în PD și unul de la PDAR. Moțiunea a fost citită joi, în plenul Senatului, același text fiind depus, cu o zi înainte, la Camera Deputaților. Documentul, în afara unor reproșuri ce se aduc politicii agrare promovată de cabinetul Văcăroiu, are și propuneri concrete pentru îmbunătățirea activității în acest domeniu.

Cererile Parlamentului israelian au efect

Guvernul inventariază proprietăţile tuturor comunităţilor minorităţilor naţionale din România

În cadrul Consiliului pentru Minoritățile Naționale s-a adoptat hotărîrea de a se inventaria proprietățile care au apartinut comunităților minorităților nationale, inclusiv Comunității Evreiesti, pentru a se proceda la restituirea lor, în functie de natura proprietăților, a precizat, joi, la conferința de presă, purtătorul de cuvînt prezidential, ambasadorul Traian Chebeleu. El a arătat că, în functie de inventar, Consiliul pentru Minoritățile Nationale va propune modalitățile adecvate de rezolvare a problemei restituirii proprietăților respective, fapt ce va necesita adoptarea unor legi sau hotărîri guvernamentale. Generalul Moshe Nativ, directorul general al Agenției evreiești "Sohmut" și ambasadorul Naftali Laly, vicepreședintele World Jewish Restitution Organization, au multumit, miercuri, președintelui Ion Iliescu pentru contribuția sa la obtinerea acordului de principiu al Guvernului României pentru restituirea proprietăților care au apartinut Comunității Evreilor. În ceea ce privește problema restituirii proprietăților individuale ale evreilor, ambasadorul Traian Chebeleu a arătat că ea va fi abordată în contextul general și pe aceleași principii ca și restituirea proprietăților românilor si persoanelor apartinînd minorităților naționale. Purtătorul de cuvînt prezidential consideră că, în problema restituirii proprietăților evreiești, un pas înainte îl constituie Hotărîrea adoptată de Guvernul României, cu cîteva zile în urmă, prin care Executivul recunoaste World Jewish Restitution Organization, permitînd functionarea unei filiale și în România a acestei organizatii (ce își are sediul în Israel).

Ambasadorul Chebeleu este de părere că

România şi Rusia nu trebuie să se reconcilieze istoric

Relațiile româno-ruse nu necesită lansarea unei inițiative de reconciliere istorică între cele două state, a apreciat, joi, la conferința de presă, purtătorul de cuvînt prezidential, ambasadorul Traian Chebeleu. El a precizat că relațiile româno-ruse nu sînt comparabile cu cele româno-ungare și, deci, nu necesită același tip de abordare. Traian Chebeleu a reamintit negocierile care se desfășoară de mai multă vreme pentru încheierea unui tratat de colaborare și prietenie în România și Federatia Rusă. El a precizat că obstacolele care stau în calea semnării tratatului sînt legate de aprecierea pactului Ribbentrop-Molotov, pe care România o dorește consemnată în document, pentru a preveni pe viitor acte similare. Purtătorul de cuvînt prezidențial a arătat că cele două părți nu sînt departe de a ajunge la o formulare acceptată de ambele state.

Dezmintire

Partidul Democrat va colabora cu PSDR în Parlament şi în alegerile locale, dar nu va fuziona deocamdată cu acest partid

Există discuții privind coordonarea în Parlament a Partidului Democrat și a Partidului Social Democrat Român, dar este o "mare distanță" pînă la fuziune, a spus, joi, Bogdan Niculescu-Duvăz, vicepreședinte al PD. El a sustinut că scopul informației apărută recent în presă, care anunta fuzionarea PSDR cu PD, a avut drept obiectiv răcirea relațiilor dintre cele două partide. Pe de altă parte, Bogdan Niculescu-Duvăz a afirmat că PD și PSDR se vor "sustine" reciproc în campania electorală pentru apropiatele alegeri locale.

CNA și Guvernul s-au răfuit cu BBC

■ *directorul Departamentului Serviciilor Europene al Serviciului Mondial al BBC, Andrew Tassig, a declarat că regretă acțiunea autorităților române*

Postul public britanic ***BBC*** intenționa realizarea unei serii de cinci programe de o jumătate de oră, în limba română, finanțate de Fondul de asistentă Know-How-Fund al Guvernului britanic.

Prima emisiune din această serie, intitulată ***"Săptămîna la zi"***, a fost difuzată pe programul 1 al Televiziunii Române, sîmbăta trecută, în cadrul emisiunii ***"Mapamond"***.

Consiliul Național al Audiovizualului a cerut, miercuri, Televiziunii Române să oprească transmiterea acestor emisiuni experimentale - TV de știri în limba română - redactate de BBC la Londra. În declarația dată publicității, de miercuri seară, în cadrul emisiunii Actualități a TVR, CNA invocă ***"uzanțele internaționale în domeniu"***, conform cărora "un post public nu transmite și retransmite un jurnal de actualități sau buletin informativ realizate integral de un post public străin "în limba țării receptoare".

Pentru a întelege mai bine decizia CNA, instituție independentă politic, este suficient să amintim că în editorialul de a doua zi (ieri - n.r.), a cotidianului guvernamental ***"Vocea României"***, directorul acestei publicații caracterizează postul public britanic BBC drept "flașnetă răsuflată a Opoziției", care ***"deformează realitățile social-politice"*** din România. Răspunzînd comunicatului CNA, un purtător de cuvînt al BBC, directorul Departamentului Serviciilor Europene al Serviciului Mondial BBC, ***Andrew Tanssig***, a declarat, ieri, că BBC-ul regretă acțiunea autorităților. Purtătorul de cuvînt a adăugat că programele au fost realizate conform standardelor BCB, exprimîndu-și speranța că decizia va fi schimbată. **(Pavel LUCESCU)**

BBC

200 LEI
VOCEA ROMÂNIEI
COTIDIAN GUVERNAMENTAL
Director D.D. RUJAN

Ministrul de Externe pledează pentru rezolvarea crizei bosniace în Turcia

■ *el a profitat de prezența la Ankara a emisarului special al ONU, Richard Holbrooke, și a secretarului Foreingn Office-ului britanic, Malcom Rifkind*

"Viitorul Balcanilor depinde și de eforturile pe care trebuie să le depună țările vecine, membrii Uniunii Europene, țări precum Statele Unite și Federația Rusă, pentru a crea un cadru de cooperare economică în regiune, ca sursă de stabilitate", a declarat miercuri, la întoarcerea sa din Turcia, ***Teodor Meleșcanu***, ministrul român al Afacerilor Externe.

Faptul că vizita lui Teodor Meleșcanu la Ankara a coincis cu prezenta în capitala turcă a unei delegatii bosniace condusă de președintele Alija Izetbegovici, a emisarului special al ONU pentru fosta Iugoslavie ***Richard Holbrooke*** și a secretarului Foreign Office-ului britanic Malcom Rifkind, l-a determinat pe șeful diplomației de la București să pledeze pentru solutionarea pașnică a conflictului din Bosnia.

Teodor Meleșcanu a ținut, însă, să sublinieze că numai încetarea ostilităților nu echivalează cu instaurarea păcii în zonă dacă nu se are în vedere și posibilitatea unei cooperări economice.

"Depășirea crizei din Balcani impune un mare efort de cooperare economică și organizare a regiunii", a mentionat șeful diplomației de la București.

Pe de altă parte, referindu-se la concluziile dialogurilor pe care le-a avut cu oficialii turci, Teodor Meleșcanu a precizat că Turcia și-a exprimat intenția de a sprijini aderarea României la NATO încă din prima etapă.

De asemenea, cele două state se vor sprijini reciproc în promovarea unor idei și concepte comune în cadrul Consiliului Europei. **(Monica TOMA)**

Rectificarea bugetului pe 1995 dovedește că

Așa-numita creștere economică anunțată de Guvern nu s-a produs

■ *apreciază P.D., în timp ce Tudor Mohora consideră că Văcăroiu ar trebui să-și dea demisia*

P.D. va cere discutarea în cele două camere ale parlamentului a ordonanței guvernamentale privind rectificarea bugetului, aprobată în ședința de săptămîna trecută a guvernului. ***"Ordonanța guvernamentală dovedește că nu s-a produs creșterea economică anunțată de guvernul Văcăroiu"***, a afirmat ieri, senatorul P.D. ***Cristian Dumitrescu.*** Ca urmare a rectificării bugetului, deficitul bugetar pe 1995 va crește cu încă 1000 de miliarde de lei, sumă care se adaugă celor 1900 de miliarde de lei prevăzute inițial.

Astfel, vor fi reduse cheltuielile la salariile bugetare cu 237 miliarde lei, iar cheltuielile de investiții de capital vor fi micșorate cu 72 miliarde lei. ***"Nu înțelegem politica guvernului care a anunțat o creștere a producției, iar acum ne pune în fața unei nerealizări la veniturile încasate din impozitele pe profit de 505 miliarde lei, ceea ce înseamnă o flagrantă contradicție"*** a declarat senatorul Cristian Dumitrescu, vicepreședintele P.D. ***"Pe de o parte ne anunță că nu s-au realizat venitturile cu 6% iar pe de altă parte cere mărirea deficitului bugetar cu 33%."*** Toate acestea, în opinia senatorului P.D., vor duce la noi "curbe de sacrificiu" pentru populație, neexplicîndu-și atitudinea partidelor "populiste" precum P.S.M., P.R.M. și P.U.N.R. care au acceptat o astfel de rectificare a bugetului, incluzînd și modificările efectuate la bugetul apărării.

În același sens, președintele P.S., Tudor Mohora, a declarat ieri că rectificarea bugetului de stat pe 1995 va produce un scandal la nivelul Executivului, apreciind totodată că actualul buget de stat este minat de două fenomene negative: evaziunea fiscală și corupția din economie. Tudor Mohora consideră drept "înspăimîntătoare" estimarea că evaziunea fiscală atinge 60% din bugetul anual de stat. Cum această afirmație aparține premierului Nicolae Văcăroiu, în caz că se confirmă, consideră Tudor Mohora, guvernul ar trebui să-și dea demisia pentru că este incapabil să strîngă impozitele. Deoarece un alt membru al cabinetului Văcăroiu a susținut că echivalentul corupției din economie se ridică la 2 miliarde de dolari anual, Tudor Mohora consideră că dezbaterea ordonanței guvernamentale va încălzi atmosfera politică în Parlament. **(Larisa CIOCHINĂ, Pavel LUCESCU)**

Reacții întîrziate

Partidele parlamentare din Ungaria acceptă inițiativa de reconciliere a președintelui Iliescu

Toate cele șase partide parlamentare din Ungaria s-au pronunțat în favoarea inițiativei de reconciliere istorică româno-ungară, lansată de președintele ***Ion Iliescu***, a declarat agenției Mediafax ***Matyas Eörsi***, președintele Comisiei pentru politică externă a Parlamentului de la Budapesta.

Pe de altă parte, Matyas Eörsi a ținut să sublinieze că reconcilierea istorică româno-ungară trebuie să includă și rezolvarea problemelor maghiarimii din România.

Avînd în atenție lupta minorităților pentru propria identitate, ***Heinrich Klebes***, președintele Grefei Adunării Parlamentare a Consiliului Europei, a opinat că în mai multe regiuni ale Europei de Est au fost depășite limitele considerate drept acceptabile de către Comunitatea Europeană.

Heinrich Klebes a remarcat că, dacă în Europa de Est normele în materie de minorități pot avea un efect stabilizator, în Europa de Vest aceste norme pot conduce la dezintegrare "prin trezirea ambițiilor legate de secesiune". **(Monica TOMA)**

PNL propune un nou sistem de creditare pentru locuințe

■ *se propune înființarea unui Fond Național pentru Locuințe și garantat de Ministerul Finanțelor*

Partidul Național Liberal propune un nou sistem pentru finanțarea construcției și cumpărării locuințelor a anunțat ***George Danielescu,*** vicepreședinte PNL, în cadrul conferinței de presă a acestui partid care a avut loc ieri.

Economiștii din PNL consideră că avantajele acestui nou sistem constau în următoarele: 1. transparență și costuri reduse datorită descentralizării; 2. eficiență ridicată a utilizării resurselor datorită gestiunii private; 3. finanțare neinflaționistă datorită atragerii în circuit a resurselor nonguvernamentale.

Mecanismul de funcționare a sistemului propus de PNL presupune înființarea unui Fond Național pentru Locuințe (FNL).

FNL poate fi constituit prin emisiune de titluri de stat, garantate de Ministerul Finanțelor și prin sume alocate din bugetul de stat.

FNL va putea să acorde împrumuturi direct persoanelor fizice în baza documentației aprobată de Primării.

Fondul va fi administrat pe criteriul profitabilității de o firmă specializată selectată pe bază de licitație.

Sumele primite de la bugetul de stat ar urma să acopere împrumuturile cu dobînzi subvenționate.

Coordonarea activității de administrare va fi realizată de un consilier de supraveghere constituit din reprezentanți ai Ministerului Finanțelor, Băncii Naționale și specialiști din domeniul construcțiilor și sistematizării localităților.

Într-un inerviu acordat în exclusivitate cotidianului "Monitorul", George Danielescu, vicepreședintele PNL a menționat că ***"sistemul pentru finanțarea construcției și cumpărării locuințelor"*** va putea fi aplicat în termen de ***"6 sau 8 luni de la emiterea Hotărîrii de Guvern".*** **(Mihaela CRISTEA, Monica TOMA)**

Gabriel Andreescu a demisionat din Alianța Civică

Printr-o scrisoarea trimisă colegilor, dl *Gabriel Andreescu,* unul din liderii A.C., și-a anunțat demisia din această formațiune civică. Gabriel Andreescu și-a argumentat gestul prin aceea că nu poate fi partener în aceeași alianță - CDR - cu o persoană de tipul lui ***Radu Ciontea*** (recent primit în rîndurile PNL), care în 1991 îi cataloga pe revoluționarii din Timișoara drept "huligani". Demisionarul din A.C. s-a arătat totodată nemulțumit de faptul că a fost violent atacat de ziarul "România liberă". ***"Este surprinzător să apară la adresa mea atacuri staliniste tipice anilor 1950-1953 sau asemănătoare cu cele din «România Mare» de acum, într-o publicație unde figurează membri marcanți ai A.C., ca Petre Mihai Băcanu și Nicolae Prelipceanu"***, menționează Gabriel Andreescu în scrisoare. Textul transmis colegilor din A.C. prezintă unele afirmații critice și la adresa CDR care ***"a încurajat excese ale coaliției majoritarelor la fenomene de marginalizare a României".*** Reamintim că Gabriel Andreescu a alcătuit, în urmă cu cîteva luni, împreună cu un grup de sociologi de la GDS, un studiu privind situația din Basarabia, lucrare criticată pentru faptul că prezintă puncte de vedere comune cu ale Puterii de dincolo de Prut, referitoare la limba vorbită în această regiune. **(Mihaela CRISTEA)**

S.C. Telefonica ROMÂNIA S.A.
operatorul național de telefonie mobilă celulară
angajează,
în vederea deschiderii unei agenții comerciale în Iași
ECONOMIST
Cerințe:
- studii superioare economice-contabilitate;
- experiență în domeniu;
- cunoștințe operare PC;
- vîrsta maximă 40 ani, aspect plăcut.
Oferim:
- angajare într-o firmă cu înalt prestigiu internațional și într-o continuă dezvoltare;
- perspectiva unei cariere profesionale deosebite
- condiții atractive de salarizare.
Vă rugăm trimiteți C.V. pînă la data de **15.09.1995** la fax **01/223.28.55**.
Relații la telefon **3122538**.

NAZARET COM S.R.L. FĂLTICENI

OFERĂ Tuburi de polietilenă de înaltă densitate și accesorii
(racorduri, T-uri, mufe, coturi, bride, reducții, nipluri, dopuri, etc)
cu diametre cuprinse între
Ø 25 - 1000 mm pentru presiuni
de la 2.5 - 10 bar
utilizate în alimentări cu apă potabilă
canalizări și drenuri
instalații tehnologice și irigații
transport de ape pluviale și menajere
✔ produs import Italia
✔ avizate de Ministerul Sănătății
✔ agrement tehnic pentru România
✔ garantate 50 de ani.
RELAȚII
sediul firmei din Fălticeni
b-dul Republicii, bl. 80, parter
tel. 030-441.187
tel/fax: 030-444.757

en detail FOCȘANI
L.V.G.
FOCȘANI en gros
NOI V-AM ADUS ACUM BUCUREȘTIUL CU 183 DE KM. MAI APROAPE DE DVS. !
CENTRU COMERCIAL EN GROS
ȘOSEAUA DE CENTURĂ KM. 183+100, DE85, FOCȘANI, TEL. 037-612.935

rajac
REGIA AUTONOMĂ JUDEȚEANĂ DE APĂ - CANAL IAȘI
Iași, str. M. Costăchescu nr. 6
organizează
LICITAȚIE PUBLICĂ DESCHISĂ
În conformitate cu H.G. 592/1993 pentru lucrările:
1. Stație de pompare a apelor rezultate din ploi - zona Galata Iași
2. Stație pompare a apelor rezultate din ploi - T. Vladimirescu Iași.
Obiectivele au surse de finanțare asigurate parțial de la bugetul de stat și parțial dintr-un credit de la Banca Europeană pentru Reconstrucție și Dezvoltare (B.E.R.D.) în cadrul programului de Dezvoltare a Utilităților Municipale.
Lucrările ce fac obiectul prezentului anunț se compun din:
- sistem de alimentare din colector la stația de pompare;
- stația de pompare propriu-zisă;
- sistem de alimentare cu energie electrică;
- sistem de evacuare a apelor meteorice în rîul Bahlui.
Stația de pompare Galata va avea un debit ce 2 mc/s, iar stația T. Vladimirescu un debit de 5 mc/s.
Ofertele se vor depune în plic închis la sediul R.A.J.A.C. Iași, str. M. Costăchescu nr. 6, pînă la data de 9.10.1995, ora 13.00.
Licitația publică se va deschide în data de 11.10.1995 la sediul R.A.J.A.C. Iași, ora 12.00.
Ofertele vor fi însoțite de garanție pentru ofertă în valoare de:
- 5.000.000 lei pentru stația Galata
- 7.000.000 lei pentru stația T. Vladimirescu.
Această garanție poate fi:
- scrisoare de garanție bancară;
- C.E.C.
- virament.
Documentele de licitație se pot procura de la sediul R.A.J.A.C. Iași contra sumei de:
- 90.000 lei pentru stația pompare T. Vladimirescu;
- 70.000 lei pentru stația pompare Galata.
Alte informații se pot obține de la R.A.J.A.C. Iași, str. M. Costăchescu nr. 6, **telefon 140464, fax 212741, birou P.I.U., int. 167** ing. Ion Mihailcescu, ing. Mihai Dorus.

PANORAMIC

Mîine, la arena Progresul

Începe Romanian Open Tennis - 1995

Programul ediției din acest an a turneului Romanian Open Tennis:

Calificări: 9-10 septembrie; **Meciurile de pe tabloul principal**: 11-17 septembrie; **Participanți**: - Simplu: 32 de jucători dintre care 23 calificați direct, 4 veniți din calificări, 3 wild card's, 2 special exempt's; dublu: 16 perechi, dintre 12 calificare direct, una din calificări, 3 wild card.

Capi de serie înscriși pînă la 15 august: Thomas Muster (Austria, nr. 3 mondial), Michael Stich (Germania, nr.9), Sergi Bruguera (Spania, nr.10).

Valoarea totală a premiilor: 1.375.000 $; (997320 $ - la simplu; 332.440 $ - la dublu).

Staff-ul ATP participant la Romanian Open Tennis 1995: Pierre Darmon (vicepreședintele ATP - zona Europa); Serge Darmon (director relații externe turneu); Ulf Dahlstrom (director ATP); Tom Barnes (supervizorul turneului); Norbert Pelck (arbitru principal); Rebecka Hjorth (comunicații); Per Bastholt (antrenor); Jocelyne Laignel (supervizor); Rudi Berger, Romano Grilloti, Roland Herfel, Kim Craven, Mohamed Lanyani (arbitrii de scaun).

U.S. Open

Monica Seleș s-a calificat în semifinale

Jucătoarea americană de origine iugoslavă, Monica Seleș, s-a calificat în semifinalele turneului US Open, pe care l-a cîștigat de două ori înainte de a se retrage în 1993. Seleș, 21 de ani, a avut nevoie de o oră și 27 de minute pentru a o învinge pe mult mai experimentata Novotna. Jucătoarea cehă avusese ocazia să cîștige primul set, conducînd la un moment dat cu 6-5, dar Seleș a salvat o minge de set a cîștigat la tie-break. Scor final: 7-6, 6-2. Un alt rezultat din turneul feminin: Conchita Martinez - Brenda Schultz 3-6, 7-6, 6-2. La masculin, tot în sferturile de finală: Boris Becker - Patrick McEnroe 6-4,7-6, 6-7, 7-6.

Fotbal - Preliminariile Olimpice

Franța - Azerbaidjan 5-0 (2-0)

Meciul s-a disputat la Bourges, în fața a 1000 de spectatori. Au marcat: Coridon, Wiltrod (3), Bedrossian.

Clasamentul grupei:

1. Franța	8	5	2	1	22-3	17 p
2. România	8	4	3	1	16-7	15 p
3. Polonia	8	4	2	2	15-14	14 p
4. Israel	8	2	3	3	8-8	9 p
5.Slovacia	8	2	2	4	5-8	8 p
6.Azerbaidjan	8	1	0	7	4-30	3 p.

Următoarele meciuri: 10 octombrie: Israel - Azerbaidjan, Slovacia - Polonia; 11 octombrie: România - Franța; 14 noiembrie: Azerbaidjan - Polonia, Slovacia - România, 15 noiembrie: Franța - Israel.

Conflict F.I.F.A. - U.E.F.A.

Johansson îl sabotează pe Havelange

FIFA se va întruni într-o reuniune de urgență astăzi la sediul său din Zürich pentru a discuta planurile de restructurare a fotbalului propuse de președintele UEFA, suedezul Lennart Johnsson. Planurile, cunoscute sub numele de "Viziunea I" și "Viziunea II", se ocupă cu structura fotbalului și, repsectiv, cu aspectele sale financiare. Ele prevăd o mărire a puterii confederațiilor și o micșorarea a puterii FIFA, care ar trebui să se ocupe numai de organizarea unor evenimente intercontinentale, cum ar fi Campionatul Mondial. Președintele FIFA, Joao Havelange, a fost profund nemulțumit de strategiile lui Johnsson, care pun în pericol autoritatea organizației pe care o conduce. În consecință, brazilianul a convocat reuniunea cu ușile închise de la Zurich pentru a pune în discuție numai "Viziunea I". "Nu vom dicuta și Viziunea II pentru simplul motiv că nu am primit-o încă" a declarat un purtător de cuvînt al forului european. La întîlnire vor participa președinții celor 6 confederații ale FIFA, președintele UEFA, precum și Havelange, care va conduce dezbaterile. Acesta l-a acuzat pe Johansson că "pune sub semnul întrebării bazele pe care s-a fondat FIFA - unificarea tuturor confederațiilor - pentru a le transforma într-un grup federal". Președintele forului mondial a răspuns la rîndul său că nu încearcă să intre în război cu FIFA. "Nu dorim conflicte cu FIFA. Tot ceea ce vrem este să democratizăm fotbalul". Johansson a primit sprijinul cîtorva confederații luna trecută, dar a fost forțat să renunțe la ideea sa ca președinția FIFA să fie deținută, pe rînd, de șeful fiecărei confederații pe o perioadă de 4 ani.

Critică constructivă?

"Un gest nepatriotic"

Președintele Kenyei, Daniel Moi, i-a criticat pe semifondiștii Wilson Kipketer și Robert Kiplagat pentru că au cerut naționalitatea daneză. "Este un gest nepatriotic. Sînt sigur că motivul acestei decizii este de ordin financiar" a declarat Moi la o festivitate în cadrul căreia a înmînat drapelul național lotului atletic care va participa la Jocurile Africane. Moi nu a dat numele celor doi alergători, dar aluzia a fost evidentă pentru că numai ei au cerut naționalitatea daneză. "Kenienii trebuie să obțină succese pentru Kenya, nu pentru ei înșiși sau pentru alte state" a mai spus Moi. La Campionatele Mondiale de Atletism de la Gøteborg, atît Kipketer cît și Kiplagat au concurat pentru Danemarca, primul adjudecîndu-și medalia de aur la 800 m. Kiplagat a alergat sub noul său nume de adopție, Andersen.

Ecouri la meciul Polonia - România

Ce părere au antrenorii?

■ **Anghel Iordănescu (foto) (România)**: "A fost un meci tactic, în care s-a urmărit rezultatul. Sînt mulțumit de prestația elevilor mei. În faza ofensivă, am resimțit absențele lui Hagi și Răducioiu. Promit antrenorului polonez că vom juca în mod corect, la victorie, meciul cu Franța!"

■ **Henryk Apostel (Polonia)**: "Am vrut să înscriem în primele 20 de minute, dar n-am reușit din cauza apărării excelente a românilor. Îmi pare rău că atacanții mei au ratat din poziții foarte bune. Dacă ar fi fost în teren Kowalczyk, poate că altfel s-ar fi desfășurat ostilitățile. Un pronostic pentru meciul Azerbaidjan - Polonia? 0-0! (n.r. - să-l credem?)". **(A consemnat Mircea UNGUREANU)**

Are cuvîntul calculatorul

Șansele românilor: 98,61%

Clasamentul grupei I

1. România	**8**	**5**	**3**	**0**	**15-6**	**18**
2. Franța	**8**	**3**	**5**	**0**	**17-1**	**14**
3. Polonia	**8**	**3**	**3**	**2**	**13-8**	**12**
4. Slovacia	**8**	**3**	**2**	**3**	**10-15**	**11**
5. Israel	**8**	**2**	**3**	**3**	**11-11**	**9**
6. Azerbaidjan	**8**	**0**	**0**	**8**	**2-27**	**0**

Acesta este procentajul strict matematic al șanselor de calificare ale echipei noastre la turneul final al C.E. de fotbal din Anglia 1996. Imediat după meci, toată lumea a exclamat: "Sîntem calificați!". O privire sumară pe clasamentul grupei și pe programul meciurilor viitoare ne-a făcut puțin mai sceptici. Într-adevăr, putem fi întrecuți în clasament de Franța și egalați de Polonia. Atunci, am apelat la vechiul nostru prieten, calculul matematic, fără a ține cont de elemente subiective (meciul România - Franța se dispută la București, francezii joacă ultimul meci acasă cu Israelul, în timp ce noi mergem la Kosice - elemente care, după cum vedeți, se cam compensează). Și am ajuns la concluzia că ***nu am greșit prea mult considerînd echipa României calificată pentru Anglia!***

În primul rînd, trebuie să știm că primul criteriu de departajare în caz de egalitate de puncte îl reprezintă ***rezultatele întîlnirilor directe și nu golaverajul***. E foarte adevărat că Polonia ne poate egala la puncte, dar numai atît, pentru că în meciurile directe (2-1 la București și 0-0 la Zabrze) sîntem avantajați. ***Polonia mai are șanse de calificare, dar numai în detrimentul Franței***. Din punctul nostru de vedere, interesează doar trei partide: România - Franța, Slovacia - România și Franța - Israel. Sînt posibile 3x3x3=27 variante și în 24 dintre ele România cîștigă grupa. Singurele combinații ghinioniste ar fi: România - Franța 2; Slovacia - România 1; Franța - Israel 1, X; România - Franța 2; Franța - Israel 1 și Slovacia - România X. Calculînd procentual, rezultă că ***avem șanse de 88,89% de a ocupa locul I.***

Dar, chiar dacă ne paște acest ghinion cumplit, șansele nu se opresc. După cum se știe, șase dintre cele opt ocupante ale locului secund se califică direct. Dar, desemnarea acestora se face după punctajul obținut numai în meciurile cu primele patru clasate din grupă, astfel încît seara zilei de 15 noiembrie va fi cea mai plină de suspans din istoria fotbalului european! E extrem de complicat, dar nu pentru noi, deoarece șase posibilități din opt ne aduc în Anglia. Rezultă încă 8,33% șanse de calificare prin clasarea pe locul II, fără baraj. Dacă nu ne încadrăm nici în această zonă, rămîne acea posibilitate de 2,78% de a juca ultima carte a barajului: ceea ce înseamnă 1,39% calificare. ***Trăgînd linie și adunînd toate procentajele, ajungem la cifra de 98,61%.***

Nu-i așa că sîntem calificați? Oricum, este pentru prima dată în istoria fotbalului românesc cînd privim liniștiți la alții cum se bat pentru calificare, cu două etape înainte de finiș. Ferească Dumnezeu de 1,39%! (**Nicolae GRECU**)

P.S. O analiză sumară ne arată că grupele IV, V și VI sînt cele mai susceptibile de barajul ultimei șanse!

Scorul preliminariilor

■ *Franța - Azerbaidjan 10-0 (3-0)*

Au marcat: Desailly ('13), Djorkaeff ('18, '79), Guerin ('33), Pedros ('49), Leboeuf ('53, '70), Dugarry ('66), Zidane ('68), Cocard ('90). Asistență: 15.000 spectatori.

Franta: Lama - Angloma (Thuram), Lizarazu, Desailly, Leboeuf - Djorkaeff, Deschamps, Guerin, Dugarry (Cocard) - Zidane, Pedros (Ginola)

Azerbaidjan: Gasanov (Sadikov) - Asadov, Getman, Akhmedov, Agaev - Abushev, Guseinov, Diniev, Kadirov - Kurbanov, Lichkin

Aimé Jacquet era conștient că partida cu modesta formație a Azerbaidjanului putea fi pentru el un prim pas spre... concediu, dacă "cocoșii" ar fi repetat prestația palidă din meciul cu polonezii și n-ar fi umplut poarta oaspeților cu goluri. Presat mai mult de ziariști decît de propria sa conștiință, Jacquet l-a introdus în teren încă de la început pe "strategul" Djorkaeff, cel care îl salvase de la dezastru în urmă cu trei săptămîni, iar lucrurile au ieșit mai bine decît se aștepta lumea. Decarul lui P.S.G. a reușit să pună ordine într-o echipă în care mai toți alergau ca zăbăucii (ironicii de la "L'Equipe" propuseseră chiar ca fotbaliștii să-și facă o ștafetă de 4x400 m cu care să participe la Mondialele de la Gøteborg...) dar fără nici un folos. S-a ajuns astfel la un oarecare echilibru între "intelectualii" echipei (Djorkaeff, Zidane, Lizarazu, adică cei care preferă driblingul... de televiziune unui tackling "rugbistic") și "necalificații" de tipul lui Guerin, care fuge dintr-un careu în celălalt și se înghesuie la tras torpile, cu care de cele mai multe ori sperie hulubii de la peluză. Rezultatele, cum era și normal, s-au văzut, acțiunile francezilor curgînd mult mai limpede spre o poartă azeră în care numai cine n-a vrut n-a înscris.

Youri Djorkaeff și-a bătut joc de bieții apărători azeri

E de la sine înțeles că la un asemenea scor nu se mai poate spune că pe teren au fost două echipe, ci - cu maximum de indulgență - o echipă și un grup de chibiți din Azerbaidjan care i-au slujit de sparring-partneri. Pur și simplu, fotbaliștii oaspeți păreau căzuți de pe o altă planetă (nici prin divizia B nu întîlnești de multe ori așa gafe precum cele ale lui alde Ahmedov), încît pe la 5-0, amețiți de șerpuirile lui Lizarazu și driblingurile lui Zidane, nu se mai oboseau măcar să alerge după adversarii direcți ori să se opună șuturilor acestora, convinși fiind că mingea tot în plasă se va opri. La 3-0, antrenorul azer a schimbat portarul, crezînd că astfel va putea stăvili iureșul gazdelor, dar mișcarea nu s-a dovedit prea inspirată, noul intrat între buturi luînd cîteva goluri ca în curtea școlii. Ce mai contează că două dintre acestea au fost neregulamentare (cel al lui Dessailly marcat dintr-un corner inexistent, iar primul al lui Leboeuf din ofsaid vizibil), e marja acordată întotdeauna gazdelor, nu-i așa?

Cert e că în octombrie, la București, altfel vor sta lucrurile, căci Stelea nu-i Gasanov și nici Gică Popescu nu-i Agaev, dar de ușor nu ne va fi ușor. Jacquet și-a dat seama abia în al unsprezecelea ceas cum trebuie să arate echipa sa, dar și-a dat seama și acum echipa se mișcă bine. Dacă se va hotărî să mai renunțe la vreo doi "șomeri de lux", precum Deschamps sau Ginola, chiar că va trebui să ne îngrijorăm! **(Ion C. TEODOR)**

■ *Slovacia - Israel 1-0 (0-0)*

A marcat Tibor Jancula '54. Asistență 10.000 spectatori

Următoarele meciuri : România - Franța, Israel - Azerbaidjan, Slovacia - Polonia (11 octombrie); Slovacia - România, Azerbaidjan - Polonia, Franța - Israel (15 noiembrie).

Pronosport

■ *Concursul din 4 septembrie 1995*

Odată liniștite spiritele la nivelul naționalei, în Italia se revine la campionatul cel de toate zilele, unde, cu adevărat se joacă cel mai frumos fotbal.

1. Cagliari - Lazio 1, X. Sarzii își vor dori victoria cu orice preț, căci în etapa I au făcut-o de oaie pierzînd la o nou promovată.

2. Cremonese - Sampdoria X. Nici una dintre echipe nu a început bine campionatul. Cu toate acestea, genovezii au un plus tehnico-tactic față de gazde.

3. Milan - Udinese 1. Solist incontestabil și se pare că diavolul milanez va face din nou ordine în Italia. Cuplul Savicevic - R. Baggio reprezintă o garanție.

4. Napoli - Padova 1, X. Toți vor merge pe mîna napolitanilor, privind în urmă spre Padova. Dar gazdele acestui joc au mai încurcat pronosportul de cîteva ori...

5. Parma - Inter 1, X, 2. Derby-ul etapei trebuie obligatoriu tratat cu... triplă, deși Parma are mai multe atuuri.

6. Piacenza - Juventus 2. Campioana și-a recăpătat locul I încă din prima etapă și dacă ține la blazon trebuie să cîștige și duminică.

7. Roma - Atalanta 1. Cei din Bergamo se află la al doilea joc, la al doilea hop. Pe primul (1-1 acasă cu Parma) putem spune că l-au trecut cu bine.

8. Torino - Bari 1. Torinezii nu reușesc să-și revină de cîtiva ani încoace. Nici anul acesta nu înspăimîntă (0-2 cu Fiorentina în prima etapă).

9. Vicenza - Fiorentina X. Gazdele nou promovate vor avea viață grea în serie A, zic specialiștii. Cu toate acestea, în prima etapă au fost la un pas de remiză cu Inter.

10. Foggia - Ancona "B" 1. Foggienii nu-și găsesc rostul în serie B și probabil vor reveni la vară în eșalonul superior. Doar cîștigînd, bineînțeles!

11. Lucchese - Brescia "B" X, 2. Deși au făcut egal pe teren propriu în ultima etapă, cei din Brescia sînt cu adevărat un pericol în deplasare.

12. Reggina - Chievo "B" X. Echipa gazdă șchioapătă evident (0-7 cu Genoa) și mai mult ca sigur va avea un joc dificil cu veronezii de la Chievo.

13. Verona - Cosenza "B" 1, X. După mulți ani de mediocritate, Verona se impune. De n-ar ține sărbătoarea doar... trei zile! (**Silviu HOROBEȚ**)

Ciclism - La Vuelta

Din nou, Jalabert!

Etapa a V-a a Turului ciclist al Spaniei (La Coruña - Orense - 179,8 km) a fost cîștigată de francezul Laurent Jalabert, în urma unui sprint adjudecat în fața italienilor Minali și Baffi. Cu această a doua victorie de etapă, Jalabert își păstrează tricoul galben.

Fotbal - Divizia B

S-a jucat polo pe "Maracana"!

■ *C.F.R. Fortus Iași - Melana Săvinești 0-0*

Pe stadionul Constructorul, transformat în piscină de ploile căzute în ultima vreme, echipa ieșeană a întîlnit lidera seriei. Cu toate eforturile organizatorilor nu s-a putut juca fotbal decît pe axa centrală a terenului, lateralele, în special în zona fanioanelor de corner, fiind bune eventual pentru un pescuit. Iar dacă pe gazon era surplus de apă, la vestiare după meci nu curgea un strop. Gazdele au dorit mai mult victoria, au alergat, au înotat, au plonjat, dar tactica indicată de antrenorul oaspeților elevilor săi la vestiare, strigată și în timpul meciului, a fost clară pentru un egal: "Băieți, băgați-o la apă!". Se referea, evident, la minge. Nici aparițiile în premieră ale lui Burdujan și Mazilu n-au ajutat pe un asemenea teren, ocaziile clare de golf fiind puține. În prima repriză doar Botezatu (min. 12 și 35) și Alexa (min. 14 și 34) s-au aflat în poziții favorabile, dar șuturile lor au ocolit poarta lui Niță. Repriza secundă a debutat cu două cartonașe roșii acordate de N. Marodin (București) lui Botezatu și Cozma, pentru lovire reciprocă. Cei doi n-au ținut cont de faptul că și în formație completă ambele echipe au alergat cît pentru două meciuri pe teren bun. În min. 60 Mazilu a fost blocat la marginea careului (cînd a jucat Mazilu ultima dată vîrf?), iar cinci minute mai tîrziu centralul bucureștean a comis singura greșeală din meci, decisivă totuși: Voicu a pătruns în careu pe aripa dreaptă, a fost agățat din spate de Bucur, dar "fluierașul" n-a văzut punctul de la 11 m. Normal, era acoperit de apă... În ultimul minut Cufnăr și-a încercat șansa cu un șut de la distanță, ca în meciul cu Petrolul Moinești, dar Niță a anulat și această ultimă ocazie. Oricum, oaspeții n-au fața de locul I în serie.

■ **C.F.R. Fortus**: Sîrbu - Voicu, Paraschiv, Bădic, Cufnăr - Pavăl ('46 Ștefan), Burdujan, Pară, Alexa - Botezatu, Males ('56 Mazilu).

Au mai primit cartonașe galbene Voicu și Alexa. (**G. ANGHEL**)

■ *C.F.R. Pașcani - A.S. Prod Cîmpineanca 3-1 (1-0)*

Prima repriză este controlată de oaspeți, dar primul gol îl înscriu pășcănenii prin Păun, în min. 7. O fază fierbinte se produce în min. 19: Tănase șutează la vinclu, mingea lovește bara, revine în teren, dar atacanții pășcăneni se bîlbîie și ratează copilărește.

Repriza a doua debutează cu egalarea oaspeților, prin Mălinaș, un jucător rapid și tehnic. Gazdele excelează prin ratări, Văcaru execută afară un penalty în min. 61, iar Păun nu reușește să înscrie din 6 m, în min. 70. Dar două minute mai tîrziu, C. Crețu îl servește foarte bine pe Tănase care înscrie cu tot efortul excelentului portar Hristea. După alte două ratări ale lui Păun și Dascălu, în min. 84, la o fază cursivă creată de C. Crețu și Nistor, Păun driblează tot ce-i iese în cale și aduce liniștea celor 100 de spectatori prezenți în tribune. Arbitrul D. Marchiș (Baia Mare) a condus fără autoritate un meci dur, dar nu a influențat rezultatul.

■ **C.F.R. Pașcani**: Năzăreanu - Nistor, Boboc ('68 Dascălu), Ciopraga, I. Popa, D. Popa, Văcaru, Păun, Murariu ('47 Rîznic), Tănase, Anton ('57 C. Crețu). (**Codru VULPAȘIN**)

În etapa de duminică, CFR Fortus va evolua la Comănești, cu Minerul '92, iar C.F.R. Pașcani tot în deplasare, cu Acord Focșani.

Săptămîna viitoare, în Sala Grădinari

Ne reîntîlnim cu boxul

În perioada 11-13 septembrie, în Sala Grădinari, va avea loc etapa de zonă a C.N. de seniori la box. Se vor desfășura gale zilnice, de la ora 16,00, cu participarea boxerilor din județele Botoșani, Suceava, Neamț, Harghita, Bacău, Vrancea, Buzău, Prahova și Iași. În total vor fi prezenți 86 de sportivi, de la 48 kg pînă la +91 kg. Printre capii de serie sînt și medaliații ieșeni din 1994: Claudiu Surcică (67 kg), Mihai Iftode (71 kg) și Gelu Rață (75 kg). Competiția de la Iași va fi vizionată de Alexandru Dumitru, antrenor federal al lotului național de seniori și Mircea Zamfir, vicepreședintele F.R.B.

Printre arbitrii care vor oficia se numără: Ene Milică (delegat general), Vasile Croitoru, Gheorghe Turcu, Florian Piroiu - toți din București, Matei Toma - Constanța, Ștefan Koșea - Satu Mare și bineînțeles ieșenii Matei Căzănaru, Constantin Cîmpeanu și Iulian Mîndrășescu.

Sponsorii competiției vor fi, în afara D.J.T.S. Iași: S.C. WIMAC IMPEX (patron Florin M. Vîrnă), PROTGUARD, MONDEX S.R.L., S.C. ILUX S.R.L. (**George ANGHEL**)

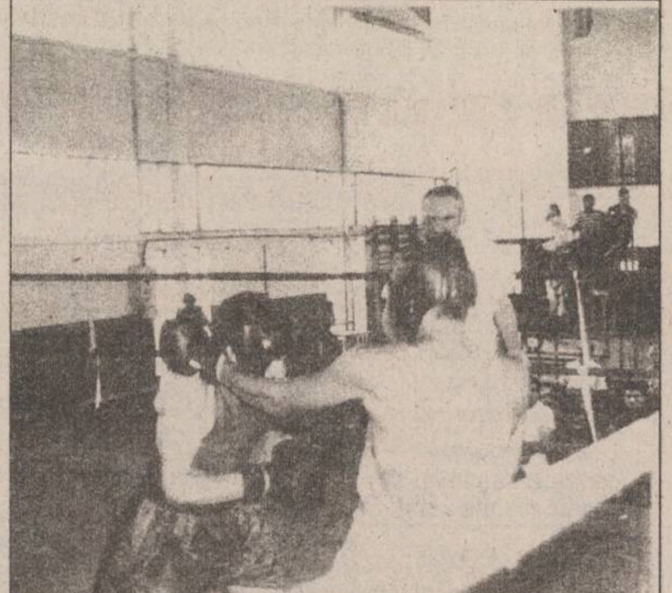

COMPANIA DE TURISM

NET

TURCIA - 16.09 (2 zile la Istambul) - 100.000 lei
(transport autocar IVECO cu aer condiționat)
POLONIA - 17.09

TRANSPORT NET '95
INTERN ȘI INTERNAȚIONAL, AERIAN ȘI RUTIER
Eliberăm bilete autocar pentru **Franța** și **Germania.**
Prin liniile aeriene KLM, TAROM
vă oferim peste 250 de destinații pe 6 continente!
Asigurăm asistență viză Franța.
Ofertă specială (plata și în rate)
EXCURSII ÎN STRĂINĂTATE
Italia, Austria, Grecia, Egipt,
SUA, Mexic, Africa, China, India.

Informații și înscrieri:
IAȘI - Casa Modei - mezanin - 032-117596
TÎRGU FRUMOS - Telefon 032-712408
PIATRA NEAMȚ - 033-233257
KLM AGENT

RADIO *NORD EST* IASI

sîmbătă, 9 septembrie 1995, ora 16[30]

în orașul florilor
TIMIȘOARA,
colocviu studențesc fotbalistic

POLITEHNICA TIMIȘOARA - POLITEHNICA IAȘI

Ieșenii rămași acasă vor avea ocazia să asculte la Radio NORD EST partida, integral, transmisia noastră începînd la ora 16[00]
Sîmbătă după amiază, cu sufletul lîngă Radio NORD EST și "Poli Iași".
Sponsorul exclusiv la transmisiei,
Salvatal GROUP - producător al renumitei Alexander VODKA

OFERTĂ SPECIALĂ

Fax-uri **Panasonic**
KX-F 140 - *1.399.990 lei*
KX-F 150 - *1.499.990 lei*
KX-F 550 - *1.299.990 lei*
KX-F 195 - *1.499.990 lei*

Fax-uri **SANYO**
SFT-110 - *1.049.990 lei*
SFT-111 - *1.049.990 lei*

Prețurile NU includ TVA.
S.C. INTERELECTRIC S.A.
Str. ELENA DOAMNA Nr. 24
Tel. (032) 112004, 210030, 210031
Fax (032) 112366, 210034

TV EUROPA NOVA
canal 54

Vineri, 8 septembrie, ora 23:30

FILM

O vacanță exagerată

producție S.U.A.
regia Oz Scott
cu: Jane Carr, Michael Deluise, Andrea Elson

Preliminariile Campionatului European de fotbal - Anglia 1996

Adio, Scifo! La revedere, Brolin!

Grupa 2-a

Campionii Europei se respectă

Bruxelles: Belgia - Danemarca 1-3 (1-2)

Au marcat: Georges Grun ('25), respectiv,Michael Laudrup ('19), Mikkel Beck ('21), Kim Vilfort ('65). Au asistat 40.000 de spectatori.
Au jucat formațiile:
BELGIA: Bodart - Genaux, Grun, Medved, Smidts (Renier) - Staelens (Nillis), Karagiannis, Scifo, Schepens (Foguenne) - De Bilde, Degryse
DANEMARCA: Schmeichel - Hoegh, Risager, Rieper, Laursen - Steen, Thomsen, Vilfort, Michael Laudrup (Schjonberg) - Beck (Rasmussen), Brian Laudrup (Bo Andersen)

Odată cu acest meci s-au limpezit lucrurile și în grupa a 2-a, unde cele două combatante alergau disperat după evadata Spanie. Victoria firească ar fi adus o egalare a situației în clasament, dar nu a fost să fie așa, danezii înscriind trei goluri extrem de norocoase cînd nici ei nu se așteptau: la primul a greșit grav portarul Bodart (care a scăpat mingea din mînă), la al doilea șutul lui Thomsen a fost deviat fără voie în poartă de "nevinovatul" Beck, iar ultimul a venit în urma unui corner, cînd Vilfort a reluat mingea cu capul, aceasta a fost respinsă de un fundaș belgian nu se știe dacă de pe linia porții, dar arbitrul a acordat gol! Gazdele au jucat frumos, dar ineficient, portarul Schmeichel opunîndu-se cu succes la multe din acțiunile "diavolilor". Echipa lui Van Himst poate invoca ghinionul din această partidă, dar trebuie să recunoaștem că evoluțiile sale din ultima perioadă n-au fost dintre cele mai reușite, iar pierderea calificării pentru Europene s-a decis chiar în primul meci susținut pe teren propriu, toamna trecută, cînd a cedat în fața Spaniei cu 1-4. Și atunci n-a mai fost vorba de ghinion... **(S.H.)**

Granada: Spania - Cipru 6-0 (1-0)

Au înscris: Julen Guerrero ('45), Alfonso ('51), Pizzi ('75,'80), Fernando Hierro ('78), Caminero ('83). Au fost prezenți 16.000 spectatori
Au jucat formațiile:
Spania: Zubizarreta - Belsue, Alkorta, Nadal, Arauzabal - L. Enrique, Hierro, Guerrero (Manjarin), Caminero - Alfonso (Pizzi), Amavisca (Fran).
Cipru: Panaiotou - Andreou, Pittas, Panayi, Haralambous, Hristodoulo - Asiotis, Andoniou, Malekos (Sotiriou), Hadjiloukas (Ioannou) - Gogici.

Incredibil cît de diferite au fost cele două reprize ale meciului de la Granada! După 44 de minute în care s-au apărat destul de bine, în frunte cu bravul Panaiotou și liberoul Panayi, cipriotii au primit gol în ultimul minut al primei părți, Guerrero înscriind printre picioarele portarului advers, care a greșit în prima fază, din mijlocul careului. Ibericii au mai avut ocazii în această perioadă, majoritatea plecate din urcările fundașilor laterali și din combinațiile Hierro - L. Enrique (ambii, Real Madrid) - Caminero (Atletico Madrid). Se pare că polul fotbalului spaniol a revenit la Madrid... Așadar, acel prim gol i-a descătușat pe localnici, Panaiotou arătînd în final ca un taur după o sîngeroasă corrida. În min. 50, o nouă urcare a lui Belsue s-a încheiat cu o centrare bună și Alfonso a fost unde trebuia... Pizzi a înscris un gol spectaculos, dar norocos (min. 75 - reluare din voleu, cu bara) și un altul după o excelentă pasă a nou intratului Fran, care l-a lăsat singur

la 16 metri. Între aceste două goluri, a înscris și Hierro, cu un șut violent de la 22 metri, iar fiesta a încheiat-o Caminero, sevit de același Hierro, care recuperase cu un admirabil efort. Gogici a ratat golul de onoare pe contraatac, în ultimele minute... **(G. ANGHEL).**

Skopje: Macedonia - Armenia 1-2 (1-0)

Au înscris: Toni Micevski ('10), respectiv, Grigoryan Razmik ('61), Chakhgveldian Armen ('78).

Următoarele meciuri: Armenia - Belgia (7 octombrie); Danemarca - Spania, Cipru - Macedonia (11 octombrie); Spania - Macedonia, Cipru - Belgia, Danemarca - Armenia (15 noiembrie)

Frații Laudrup au îngenunchiat Belgia la ea acasă

Clasamentul grupei a 2-a:

1.Spania	8	7	1	0	21-3	22
2.Danemarca	8	5	2	1	15-7	17
3.Belgia	8	3	2	3	14-12	11
4.Macedonia	8	1	3	4	8-14	6
5.Armenia	8	1	2	5	4-12	5
6.Cipru	8	1	2	5	4-18	5

Grupa 3-a

Turkylmaz și Hakan, pas în doi

Gøteborg: Suedia - Elveția 0-0

Au asistat 18.500 de spectatori
Au jucat formațiile:
SUEDIA: Bengt Andersson - Kaamark, Patrik Andersson, Bjorklund, Mikael Nilsson - Alexandersson, Thern, Schwartz (Erlingmark), Brolin (Henrik Larsson) - Kennet Andersson, Dahlin
ELVEțIA: Pascolo - Hottiger, Henchoz, Geiger, Quentin - Ohrel, Sforza, Fournier, Sutter (Herr) - Knup, Turkylmaz (Grassi)

Medaliații cu bronz de la trecutele Mondiale au ratat calificarea în mod lamentabil, remizînd cu elvețienii, după un joc de coșmar la Göteborg. S-a ratat și de o parte și de cealaltă dar parcă Dahlin, Brolin și ceilalți suedezi aflați prin jurul porții adverse au fost mai zeloși. Căzînd astfel victime ai inconstanței formei sportive, suedezii ne-au "răzbunat" ei singuri înfrîngerea din vară. Din păcate pentru noi, tot ei rămîn în statistici și probabil nimeni nu-și va mai aminti că pentru Europenele următoare au clacat dezgustător într-o grupă aprioric tratată drept ușoară.

Cum turcii au bătut clar pe unguri, suedezilor nu le-a mai rămas decît să privească Anglia la televizor. De partea cealaltă, elvețienii au arătat un joc elevat, pragmatic, de fapt lipsit de emoții, poate singurul atu pe terenul de joc. Pe ei ne... răzbunăm altădată! **(S.H.)**

Istanbul: Turcia - Ungaria 2-0 (2-0)

A înscris Sukur Hakan ('9, '31). Au asistat 35.000 de spectatori

Clasamentul grupei a 3-a:

1.Elveția	7	4	2	1	12-7	14
2.Turcia	6	4	1	1	14-6	13
3.Suedia	7	2	2	3	7-8	8
4.Ungaria	6	1	2	3	6-10	5
5.Islanda	6	1	1	4	3-11	4

Următoarele meciuri: Elveția - Ungaria, Islanda - Turcia (11 octombrie); Ungaria - Islanda (11 noiembrie); Suedia - Turcia (15 noiembrie)

Grupa 4-a

"Squadra" lui Sacchi învinge, dar nu convinge

Udine: Italia - Slovenia1-0 (1-0)

A înscris Fabrizio Ravanelli ('12).
Au evoluat echipele:
ITALIA: Peruzzi - Ferrara, Tacchinardi, Costacurta, Carboni - Di Livio, Di Matteo, Albertini, Zola (R. Baggio) - Ravanelli (D. Baggio), Del Piero (Signori).
SLOVENIA: Zupan - Jermanis, Poljsak, Galic, Milanic, Kokol (Binkovski) - Zahovic (Becah), Ceh, Cvikl (Valentincic) - Udovic, Gliha.
Arbitru: Ladislav Gadosi (Slovacia).
Cartonașe galbene: Costacurta, Zola (Italia), Poljsak (Slovenia).

Arrigo Sacchi (foto) nu este un sentimental. A introdus în primul "11" azzuro nu mai puțin de 6 jucători ai eternei rivale Juventus, păstrînd printre titulari doar doi dintre foști elevi de la Milan. Și Sacchi nu s-a înșelat, axa torineză fiind principalul atu al italienilor, cu toate că a conținut și doi debutanță, Di Livio și Tacchinardi. De partea cealaltă, slovenii au dat o replică peste așteptări, ținînd cont că numai o privire spre banca de rezerve a gazdelor (unde se aflau cei doi Baggio, Signori și Benarrivo) puteau să facă pe orice jucător sloven să.. îi tremure genunchii. Prima repriză a fost dominată, cu excepția contraatacului lui Gliha din min. 6, "da capo al fine" de italieni, care au jucat ca la carte. Sclipirile de geniu ale lui Del Piero a făcut uitată evoluția ștearsă a lui Zola, atacul gazdelor fiind continuu alimentat cu mingi utile de oamenii fără plămîni, Di Livio și Albertini. Au rezultat două bare (Albertini și Di Matteo), dar și un gol al lui Ravanelli, care, primind o pasă de la Ferrara, a pătruns nestingherit (nici vorbă de ofsaid!) și a șutat fără speranță pentru Zupan. Surprinzător, la pauză se produce "schimbarea la față". Italienii nu reușesc să lege mai

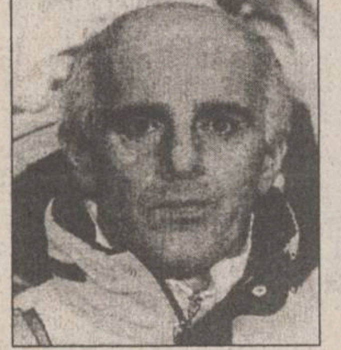

nimic în față, chiar dacă în min. 60 refac cuplul de înaintași Signori - R. Baggio de la "World Cup". Oaspeții prind curaj și Peruzzi se transformă în fundaș, respingînd din afara careului două centrări periculoase spre incisivul Gliha. Meciul fusese jucat în prima repriză și italienii, chiar dacă au părăsit terenul într-un cor de fluierături venite de la tifosii care au uitat repede jocul etalat de favoriți în prima repriză, obțin 3 puncte care pot fi decisive pentru calificarea la Euro '96. **(Ovidiu MINEA).**

Vilnius: Lituania - Ucraina 1-3 (1-0)

Au înscris: Darius Maciulevicius ('16), respectiv,Timerlan Huseinov ('66, '71), Andrei Gusin ('84).
Asistență: 6.000 de spectatori

Următoarele meciuri: Croația - Italia (8 octombrie); Slovenia - Ucraina, Lituania - Estonia (11 octombrie); Italia - Ucraina (11 noiembrie); Slovenia - Croația; Italia - Lituania (15 noiembrie).

Clasamentul grupei a 4-a

1.Croația	8	6	1	1	19-3	19
2.Italia	7	5	1	1	12-4	16
3.Lituania	8	4	1	3	8-8	13
4.Ucraina	8	4	1	3	8-9	13
5.Slovenia	8	2	2	4	9-9	8
6.Estonia	9	0	0	9	3-26	0

Grupa 5-a

Tensiunea crește la ultimele meciuri

Praga: Cehia - Norvegia 2-0 (1-0)

Au marcat: Tomas Skuhravy ('6 - penalty), Radek Drulak ('87). Asistență: 19.500 spectatori.
Au jucat formațiile:
CEHIA: Kouba - Latal, Suchoparek, Nedved, Kadlec - Nemecek, Nemec, Repka, Kuka (Drulak) - Skuharavy (Lokvenc), Frydek (Poborsky)
NORVEGIA: Thorstvedt - Loeken, Ronny Johnsen, Berg, Erland Johnsen - Flo, Bohinen (Rekdal), Leonhardsen, Jan Aage Fjörtoft (Brattbakk) - Solbakken, Jakobsen

Echipa nordică nu a mai strălucit cum ne-am fi așteptat. Adevărul este că nici nu și-a dat interesul pentru că nu se mai punea de mult problema calificării.

Cehia, la cuțite fiind cu Olanda, s-a bătut la propriu pentru rezultat, sub oblăduirea unui public dezlănțuit. Cu Skuhravy la timonă, cehii au obținut un 2-0, care le-a ridicat diferența de goluri (marcate față de cele înscrise) la 10, care combinată cu un punct avans față de Olanda poate aduce liniștea de moment. Ambele echipe mai au de susținut cîte două jocuri și astfel se vede la orizont o calificare sigură a cehilor prin prisma a două victorii. De-ar fi așa de ușor...? **(S.H.)**

Rotterdam: Olanda - Belarus 1-0 (0-0)

A marcat Youri Mulder ('83) - Au asistat 17.000 de spectatori.
Au jucat formațiile:
OLANDA: Van der Sar - Reiziger (Trustfull), Blind, de Kock, Franck de Boer - R. Witschge (Numan), Winter, Ronald de Boer - Eijkelkamp (Mulder), Bergkamp, Overmars.
BELARUS: Satsunkevici - Gurenko, Dovnar, Ronenok, Taikov - Zigmantovici, Gerasimets, Zhuravel (Vekhtev), Romașenko (Vergeișik) - Ioussipets (Kașențev), Katșouro.

Luxemburg: Luxemburg - Malta 1-0 (1-0)

A marcat Luc Holtz ('19). Au asistat 4.700 de spectatori.

Următoarele meciuri: Belarus - Cehia (7 octombrie); Malta - Olanda, Luxemburg - Belarus (11 octombrie); Malta - Belarus (12 noiembrie); Cehia - Luxemburg, Olanda - Norvegia (15 noiembrie)

Clasamentul grupei a 5-a:

1.Norvegia	9	6	2	1	17-4	20
2.Cehia	8	4	3	1	16-6	15
3.Olanda	8	4	2	2	16-5	14
4.Luxemburg	8	3	0	5	3-18	9
5.Belarus	7	2	1	4	6-11	7
6.Malta	8	0	2	6	2-16	2

Grupa 6-a

Stöger, eroul Austriei

Viena: Austria - Irlanda 3-1 (1-0)

Au marcat: Peter Stöger ('3, '64, '77), respectiv, Paul McGrath ('69). Au asistat 24.000 de spectatori.
Au jucat formațiile:
AUSTRIA: Konsel - Schopp, Schöttel, Pfeffer, Fuerstaller - Marasek, Pfeifenberger, Kuehbauer - Polster (Cerny), Herzog, Stöger
IRLANDA: Alan Kelly - Gary Kelly, Irwin, Kernaghan, Paul McGrath - Keane, Townsend, Houghton (Cascarino), Quinn - Sheridan, Kennedy

Jackie Charlton venise în "capitala valsului" cu gîndul mărturisit de a smulge un punct, care să-i facă mai liniștită toamna în așteptarea derby-ului cu Portugalia. Socoteala de acasă nu s-a potrivit cu cea de pe Prater, unde o echipă austriacă mai motivată ca oricînd a dat un adevărat recital, permițîndu-și să scoată la rampă un solist cvasi-necunoscut în persoana tînărului Stöger, autorul tuturor celor 3 goluri ale formației gazdă. Momentul de cumpănă al echipei lui Polster s-a petrecut în jurul minutului 69, după ce irlandezii au redus din handicap prin perfecta lovitură cu capul a lui McGrath și s-au repezit ca vulturii spre poarta lui Konsel. Dar, în plină dominare a "verzilor", austriecii au inițiat un contraatac de manual, pe care noul idol al Vienei, Stöger, l-a concretizat în gol printr-un șut superb, fără preluare, din afara careului mare. Ultimul sfert de oră n-a mai adus ceva interesant, gazdele știind să-și apere avantajul de pe tabela de marcaj fără să mai riște nimic. Situația rămîne destul de încurcată, așa că numele echipelor clasate pe primele două locuri ale clasamentului le vom afla, cel mai probabil, abia după jocurile din 15 noiembrie. **(Ion C.)**

Riga: Letonia - Liechtenstein 1-0 (0-0)

A marcat Armand Zeberlinsh ('83). Au asistat 3.800 de spectatori.

Următoarele meciuri: Irlanda - Letonia, Austria - Portugalia, Liechtenstein - Irlanda de Nord (11 octombrie); Portugalia - Irlanda, Irlanda de Nord - Austria (15 noiembrie)

Clasamentul grupei a 6-a:

1.Portugalia	8	6	1	1	25-6	19
2.Austria	8	5	0	3	25-8	15
3.Irlanda	8	4	2	2	15-7	14
4.Letonia	9	4	0	5	10-18	12
5.Irlanda N.	8	3	2	3	11-12	11
6.Liechtenstein	9	0	1	8	1-36	1

Grupa 7-a

Georgienii au fost 11 minute la Europene!

Nurnberg: Germania - Georgia 4-1 (1-1)

Au înscris: Andy Mulller ('39), Christian Ziege ('57), Ulf Kirsten ('62), Markus Babbel ('72), respectiv, Demury Ketsbaya ('28). Au asistat 40.000 de spectatori

Cine se aștepta ca gazdele să aibă o misiune ușoară în acest meci s-a înșelat. În ciuda scorului destul de drastic, băieții de la Tblisi au dat o replică curajoasă, punînd adeseori în pericol poarta lui Kahn. Tribunele au "înghețat" în minutul 28, cînd, la capătul unei acțiuni de toată frumusețea, Ketsbaya a deschis scorul. dacă acesta ar fi rămas rezultatul final, Georgia ar fi urcat pe locul 2 și ar fi avut mari șanse de a se califica la turneul final. Elevii lui Berti Vogts s-au trezit, însă, "din pumni", au pus stăpînire pe mijlocul terenului, iar golurile au venit ca o urmare firească. Dacă pe lista marcatorilor nu apare numele lui Klinsmann e pentru că "vîrful" lui Bayern a jucat foarte altruist, încercînd mereu să-și pună colegii în cele mai favorabile situații. **(I.C.T.)**

Tirana: Albania - Bulgaria 1-1 (1-1)

Au marcat: Altin Rraklli ('16), respectiv, Hristo Stoicikov ('8). Au asistat 10.000 de spectatori.

Cardiff: Țara Galilor - Moldova 1-0 (0-0)

A marcat Gary Speed ('55). Au asistat 5.000 de spectatori.

Următoarele meciuri: Bulgaria - Albania (7 octombrie); Germania - Rep.Moldova (8 octombrie); Țara Galilor - Germania, Georgia - Bulgaria (11 octombrie); Germania - Bulgaria, Albania - Țara Galilor, Rep. Moldova - Georgia (15 noiembrie)

Clasamentul grupei a 7-a:

1.Bulgaria	7	6	1	0	19-5	19
2.Germania	7	5	1	1	16-7	16
3.Georgia	8	4	0	4	10-9	12
4.Albania	8	2	1	5	9-12	7
5.Țara Galilor	8	2	1	5	7-16	7
6.Rep.Moldova	8	2	0	6	7-19	6

Serghei Kiriakov (dreapta)

Grupa 8-a:

Jocurile sînt făcute

Toftir: Insulele Feroe - Rusia 2-5 (1-1)

Au înscris: Henning Jarnskor ('12), Todi Johnsson ('55), respectiv, Alexander Mostovoi ('10), Serghei Kiriakov ('60), Igor Kolivanov ('65), Ilia Țimbalar ('84), Igor Șalimov ('87). Au asistat 2.000 de spectatori.
Au jucat următoarele formații:
INS.FEROE: Knudsen - Johannensen, Tummus Eli Hansen (Joensen), Erik Rasmussen, Jens Kristian Hansen - Oessur Hansen, Moerkoere, Julian Johnsson, Muller (Jens Rasmussen) - Todi Johnsson, Jarnskor
RUSIA: Cercesov - Kovtoun, Nikiforov, Țimbalar, Onopko - Șalimov, Kancelskis (Bestșastnik), Kulkov (Mamedov), Mostovoi - Radcenko (Kiriakov), Kolivanov.

Partida dintre pescarii feroezi și "stranierii" ruși a semănat cu una de vacanță, în care ambele combatante încearcă să-și umple bateriile și verifică noi scheme tactice. Oaspeții au fost atît de convinși că meciul este doar o formalitate pentru ei încît și-au permis la un moment dat să se lase conduși cu 2-1, spre marea bucurie a entuziaștilor spectatori prezenți în tribune. Odată lucrurile luate în serios, vechea noastră cunoștință Knudsen a fost readus cu picioarele pe pămînt, fiind obligat să scoată de încă patru ori mingea din năvod. Dar spectatorii au continuat să se bucure, căci echipa lor era singura din aceaqstă grupă care a reușit să le înscrie două goluri rușilor... Situația din clasament arată că pasul spre turneul final îl vor face - așa cum e și normal - Rusia și Scoția, grecii mai puțin intra în calcule doar în cazul unei surprize de proporții, cum ar fi, de exemplu, înfrîngerea "cimpoierilor" de către amatorii din San Marino. Hai să fim serioși! **(I.C.T.)**

San Marino: San Marino - Grecia 0-4 (0-2)

Au marcat: Yotis Talouhides ('5), George Georgiadis ('31), Alekos Alexandris ('61), George Donis ('81). Au asistat 1.000 de spectatori

Glasgow: Scoția - Finlanda 1-0 (1-0)

A marcat Scott Booth ('10). Au asistat 35.500 de spectatori

Următoarele meciuri: San Marino - Ins.Feroe, Rusia - Grecia (15 octombrie); Scoția - San Marino, Rusia - Finlanda, Grecia - Ins.Feroe (15 noiembrie)

Clasamentul grupei a 8-a:

1.Rusia	8	6	2	0	29-3	20
2.Scoția	9	6	2	1	14-3	20
3.Grecia	8	5	0	3	17-7	15
4.Finlanda	9	5	0	4	17-15	15
5.Ins.Feroe	8	1	0	7	7-29	3
6.San Marino	8	0	0	8	1-28	0

CITIȚI ZILNIC
ZIUA!
• editorial despre starea națiunii • dezvăluiri • articole economice și anchete sociale • finanțe și informații bursiere • patru pagini de SPORT • divertisment, magazin • modă • informații despre staruri • mică și mare publicitate
Nu pierdeți ZIUA în zadar!

amplificatoare, frecvențmetre, circuite de înaltă frecvență, link-uri, feed-ere, aparatură medicală, receptoare, CARCASE, distribuitoare, rack-uri, mixere, TEKO, multimetre, osciloscoape, 101 modele pentru, interfoane, testere, emițătoare, indicatoare digitale, genaratoare de semnal, amplificatoare de antenă, telecomenzi auto, audio-video sau universale, echipamente portabile sau staționare etc
BRECO Electric PULS tel. 213284 fax 230094

INSTITUTUL EUROPEAN PENTRU COOPERARE CULTURAL ŞTIINŢIFICĂ IAŞI
str. Cronicar Mustea nr. 17
6600, Iași
tel. 032/127311
fax. 032/ 230197
Institutul European Iași dispune de o tipografie modernă cu posibilitate de tipar clasic și offset și de o dotare cu tehnică de calcul specifică activităților de editare, grafică și reclamă computerizate.
Serviciile oferite de Institutul European Iași prin departamentele de profil sînt:
• grafică publicitară
• imprimare tipografică (formulare tipizate, etichete pentru ambalaje individuale și colective în 1-6 culori, autocolante, prospecte, pliante și mape publicitare, cataloage de produse, calendare, broșuri, cărți, ecusoane și alte tipărituri plastificate pînă la format A3 etc).

SUCCESUL AFACERILOR dumneavoastră prin TINERETUL LIBER
Pentru reclame și anunțuri de mică publicitate vă puteți adresa Companiei de Publicitate NORD-EST
6600 Iași, str. Smîrdan, nr. 5
tel. 032/17.25.57, fax: 032/14.45.77

EDITORIAL

Guvernul se răfuiește cu BBC

Cristian RACU

La emisiunea de Actualități de miercuri seara, după ce au fost trecute în revistă toate simpozioanele fără interes din București, a fost prezentat un comunicat al Consiliului Național al Audioviziualului în care se cerea imperios Televiziunii Române să interzică difuzarea emisiunii "Săptămîna la zi" produsă de televiziunea britanică BBC. Știrea a venit pe neașteptate pentru toți ziariștii din București pentru că nici un ziar de joi, în afară de cotidianul guvernamental "Vocea României", nu a reușit să o prindă. În plus, contactați miercuri seara, redactorii de la redacția BBC din București erau buimăciți și nu știau să răspundă întrebărilor puse de redactorii ziarului nostru.

Atacul a fost lansat în pripă de către reprezentanții Puterii întrucît s-a văzut foarte clar că argumentele prezentate de către CNA au fost cel puțin puerile, menționîndu-se că emisiunile informative ale unui post public nu pot fi preluate în întregime de către un alt post public (în fiecare seară pe programul doi al TVR putem urmări INTEGRAL programul informativ "Mesager" al Televiziunii din Republica Moldova). Cît privește "articolul de fond" al directorului ziarului "Vocea României", D. D. Rujan, acesta aduce aminte de celebrele articole de fond din Scînteia anilor '50 cînd erau infierați dușmanii "orînduirii comuniste".

Toate aceste elemente de circ politic demonstrează că alternativa știrilor radio pe care o reprezintă BBC amenință tot mai mult monopolul total al informației deținut de către Radio România Actualități, postul de radio oficial. Majoritatea ascultătorilor din orașele care dispun de posturi de radio comerciale preferă emisiunea în limba română a BBC, considerîndu-l mai obiectiv și mai axat pe realitățile zilei. În plus, postul britanic a trecut și la ofensiva în domeniul televiziunii, lansînd sîmbăta trecută, pe spațiul emisiunii "Mapamond", o emisiune de știri care realizează sinteza evenimentelor politice interne și internaționale din săptămîna anterioară. Chiar de la prima emisiune s-a observat cît de naive sînt Actualitățile pe care le vedem în fiecare seară. Reportajele prezentate în emisiunea "Săptămîna la zi" erau diferite de cele prezentate de TVR, abordînd chiar subiecte despre care televiziunea națională nici măcar nu a vorbit.

Justificarea acestor mișcări este una banală - Puterea se teme de apariția unei alternative independente de informare la nivel național în domeniul audio-vizualului care să nu poată fi controlată de către jandarmul acestui domeniu - Consiliul Național al Audiovizualului. Frica i-a făcut pe aceștia să recurgă la acțiuni disperate pentru că se apropie cu pași repezi alegerile locale și parlamentare și este necesar ca manipualrea alegătorilor să fie realizată prin orice metodă. ■

CAFEAUA DE DIMINEAȚĂ

George Mărgărit, cel uitat în codrii Bîrnovei

Aurel LEON

Au intrat în redacție toți trei buluc, Jirair Măgîrdicean - țigănos, cu ochi bulbucați, Mircea Scripcă - palid, slab, bănuit peltic, George Mărgărit - furtunos, cu ochi sticloși și vorbă de sfadă. Erau în uniformă de elevi ai Liceului Internat. Îi cunoaștem de la magazinul "Muntele Ararat" al lui Arșag Măgîrdicean, unde îl ajutau, chipurile, pe patron, dijmuind delicatesele. Să le spun ce am nevoie, și ei sînt gata să încerce. Le-am propus reportajul literar cu subiect la liberă alegere. S-au privit cam surprinși și au devenit sinceri: tatonau scoaterea unei reviste pe care Jirair o vedea pe jumătate a literaturii armenești. Mircea cu bombe publicistice, iar George cu înjurături care să șuiere pe spinarea semidocților. Jirair, ca favorit al lui G. Topîrceanu, care stătuse o vreme în casa lor de pe Buna Vestire și le dedicase catrene amabile, ca de pildă o asemenea urare de chiriaș către proprietar: "Copiii veseli să-ți trăiască/ Cu sănătate și noroc/ Și prețul mărfii să sporească./ Chiria mea... să stea pe loc!", spera în colaborări de la autorul "Scrisorilor fără adresă" și de la Otilia Cazimir. Banii pentru început erau în sertar "La muntele Ararat". I-am sfătuit să facă mai întîi puțină ucenicie la ziar înainte de a se lansa în concurarea "Însemnărilor ieșene", revistă pe care tocmai o scoseseră Mihail Sadoveanu, G. Topîrceanu și Gr. T. Popa.

Au plecat ușor nedumeriți, deși fusesem foarte amabil, întrucît mă așteptam la surprize tot atît de plăcute ca aceea avută cu elevul Radu Beligan, care venise sfios, în aceeași uniformă de internatist, și îmi pusese pe masă un admirabil articol despre actorul G. Storin, cu prilejul sărbătoririi acestuia la Iași. Beligan devenise cel mai tînăr și mai simpatic colaborator al "Opiniei". Cine știe de unde sare iepurele și în cazul celor trei?

Peste cîteva zile, întîlnindu-l pe G. Topîrceanu, i-am povestit că la "Însemnări ieșene" s-ar putea să-l aibă colaborator pe protejatul său Jirair, "Nu cred, îmi cunosc omul", a răspuns zîmbind Topîrceanu. Și mi-a povestit cum Maxim Gorki obișnuia să dea recomandații foarte călduroase la diferiți aspiranți pentru redacțiile revistelor. S-a întîmplat însă ca el însuși să devină director de revistă și atunci toți protejații refuzați au năvălit la el. Bineînțeles, Gorki i-a trimis la plimbare, spunîndu-le: "Ce v-am scris acolo era bun pentru revista indicată, nu pentru cea condusă de mine".

În adevăr, Jirair a ajuns poate un bun jurist, dar la literatură n-a "umblat" decît traducînd niscaiva psalmi din armeană. Nici revistă n-a finanțat, întrucît sertarul a fost dotat cu o încuietoare de nădejde. În schimb, Mircea Scripcă și George Mărgărit au devenit colaboratorii "Opiniei", debutînd - primul cu un reportaj despre mahalaua Broscăriei, iar Mărgărit - cu o imprecație adresată codrilor Bîrnovei, să coboare cu răcoarea și frumusețea lor pe ulițele cam pestilențioase ale orașului. Apoi fiecare a început să se tragă spre destinul său.

Campingul din pădurea Bîrnova, lîngă care doarme poetul

George Mărgărit a vîndut curînd ziaristica pe literatură, optînd pentru poezie, după ce, bineînțeles, a făcut cu ou și cu oțet această meserie... infectă. Era un irascibil, temperament impulsiv, cu fraza strepezită și cu gesturi repezite ale mîinilor lungi. Impresiona privirea lui de obsedat în clipele cînd își desfășura perorația. Avea ceva din vitalitatea lui Nicolae Labiș, dar la un mod, să-i zicem..., oratoric.

Cunoscîndu-l pe tatăl său, institutor corpolent și placid, mă întrebam, de unde a răsărit acest băiat crescut dincolo de haine și de preocurile vîrstei lui, precoce în gîndire, deși confuz și rebarbativ. Se mlădia foarte greu, dar, odată cîștigat pentru o idee, devenea fanatic. Mult mai tîrziu, citind în "România liberă" un repotaj al lui despre Flămînzi, mi-am dat seama că avea stofă de mare reporter. Dramatismul faptelor de odinioară plutea peste peisaj, totul era văzut în amploare, ca într-o frescă desenată cu cărbune pe scorojiții pereți ai conacului din cîmp, dar un desen de un realism zguduitor. Spre deosebire de Mircea Scripcă, George Mărgărit a făcut însă gazetărie doar sporadic și cînd se afla la ananghie din punct de vedere material. În rest, a fost profesor și boem, oploșit cînd ici, cînd dincolo, făcînd ce făcînd prin țară, dar revenind mereu la Iași, ca la plăcintele din cuptorul mamei.

Din studenție a fost remarcat de G. Călinescu, care îl considera un poet în curs de afirmare și publicist "ce pune în articolele critice intuiție fantastică și expresie amănunțit plastică". Lui Călinescu îi plăcea tocmai atitudinea de frondă și impertinența neofitului. Deși îl costa această aripă întinsă peste soarta lui Mărgărit, profesorul îl simpatiza pînă într-atît, încît îi ierta chiar discuțiile în contradictoriu. Uneori se iscau adevărate furtuni, terminate cu:

- Ghiță, devii un individ imposibil. Ești mai cabotin decît diavolul și fericit de sterilitatea ta ca o fată care știe că-și poate face de cap.

- Numai pentru regine, domnule profesor, fericirea înseamnă fecunditate, îi răspundea Mărgărit, apelînd la Montesquieu. Dumneavoastră faceți parte din categoria capetelor încoronate, sînteți fecund și pentru noi, păcătoșii.

Prin anii studenției ieșene, ceva s-a rupt în acest băiat dîrz. Poate situația lui familială după moartea mamei bune, poate o dragoste nefericită. Ceva care l-a îndîrjit și mai mult împotriva vieții și l-a atras în uitarea de-o oră sau o noapte a paharului. Apatic în general, în restaurant se transforma într-un adevărat joc de artificii. Răspîndea scîntei care uneori frigeau. Din această cauză s-a repetat cu el, oarecum, cazul lui Păstorel, cel solicitat de la o masă la alta, invitat pentru delectarea convivilor.

- Cînd aud de revolver, scot cultura, decreta Mărgărit, instalîndu-se la masă.

Numai că în loc de catrene el lansa sentințe, ca de pildă unui autor de piese pentru copii:

- Decît să scrii piese proaste pentru copii, e mai bine să faci doi-trei copii buni pentru piesele altora!

S-a risipit ca o floare spulberată de brume. Prietenii au adunat cîteva petale colorate în volumul postum "Vulturii amiezii" de la "Junimea". Restul au rămas uitate.

Pădurea de la Bîrnova n-a coborît către oraș, nici chiar strategic, ca aceea din "Macbeth", așa cum o solicitase debutantul în ziaristică". În schimb, a pătruns în poezia sa. "Colocviile pădurii", păstrate sub perna ultimei lui suferințe și dedicate bunului medic-prieten Igor Volosievici, sînt o mărturie a dialogului purtat de cel care urcase pînă la urmă în poiana cu flori palide, însetate de soare. "Răspunse-atunci pădurea în furtună,/ Că-s dezlegat de veșteda-i cunună./ Iar vulturii cei mari pe toți eu i-am furat./ Iar vulturii cei mari cu mine au zburat".

Ne adunăm acolo sus, în fiecare sfîrșit de august, și stăm de vorbă, tăcînd, cu George. Și cînd fîneața ne îmbie legănîndu-se în șoapte de vînt, el ne desfide de sub iarbă:

- Nu-i permis să culegi flori decît de pe propriu-ți mormînt!

Și rîsul lui insolent se despletește în ecourile pădurii, fără sfîrșit. ■

POLIGON

Nichita Danilov - "Mirele orb"

Dorin SPINEANU

Este atîta bucurie, smerenie și slavă în acest ultim volum de versuri al poetului Nichita Danilov*, încît și tu, biet cetitor, biet muritor, ești tentat să lauzi pe Domnul pentru tot ceea ce simți, bun ori rău, în propria-ți ființă. Aici, în *Mirele orb*, îl avem pe Nichita așa cum e el: candid, de o simplitate rafinată, care îți taie respirația: ***"Frumoasa doamnă educatoare/ duce la plimbare/ ținînd de mînă/ o întreagă ceată de copii/ ca și cum ar duce/ ținînd de aripi/ un întreg stup de albine.// Și pretutindeni e pace/ și pretutindeni e/ o dulce lumină de primăvară."*** Nu-i așa că te înduioșezi văzînd acest tablou din ***Lumina de primăvară?*** Și nu-i așa că ai vrea să treci mai departe, copilărindu-te oarecum și să asculți, de cînd n-ai mai ascultat?, un ***Cîntec de leagăn*** care sună uite-așa: ***"Spuma mării face struguri, struguri/ din valuri ies lumînări și muguri/ Soarele cel negru/ ca un schelet/ s-a culcat în boschet./ Luna costelivă/ cu două linguri de lemn/ mănîncă, în întuneric, colivă.// Laptele-i bun,/ bună-i și smîntîna/ care umple noapte de noapte fîntîna./ Dormi, pruncule, dormi,/ Îngerul luminii te ține de mînă./ Dormi, mama îți va fierbe grîu,/ tata porumb./ Dincolo de pașnicul rîu/ te vei juca cu soldați de plumb.// Apropie-ți scoica lunii/ care zace pe drum/ de urechea ta dreaptă./ Nu-i așa că din tot vuietul nopții/ nu se aude nici o șoaptă?/ Dormi, copile, nu aștepta,/ în curînd această lume fi-va a Ta!".*** Cam astfel de cîntec trebuie să-i fi cîntat îngerii pruncului Iisus și, dacă aveți copii, îngînați-le: "Spuma mării face struguri, struguri..." și sînt convins că ei vor pricepe sonul acesta murmurat care-i ferește de "vuietul nopții" din care "nu se aude nici o șoaptă..."

Iar cine ia drept naivitate calda tușă simplă a lui Nichita Danilov din *Mirele orb*, atunci ori e el însuși orb și surd, ori diavolul ranchiunos din el nu-i lasă loc curățeniei... Să credem însă că poezia exorcizează... Și să cităm versuri mai crude, mau dure, cum ar fi acestea, din ***Cortegiu: Femei purtînd vagin în loc de ochi și de gură/ dansînd-cîntînd, prin fața ne trecură...//***, un ***cortegiu al cărui final e trist, trist ca însăși tristețea! "Înalta primadonă, o, surîzînd încetișor// Fuma/ suflînd tot fumul sus, o, sus/ în ochii goi și triști/ ai lui Iisus.*** (...)"

Sigur, e greu să cuprinzi într-o semnalare atît de scurtă, cum e a mea (n-am decît două biete pagini dactilo la dispoziție) măcar acel ceva, indefinit, care face sufletul unei cărți, de aceea am să mai citez, căci cine altul decît Poetul vă poate spune mai bine?

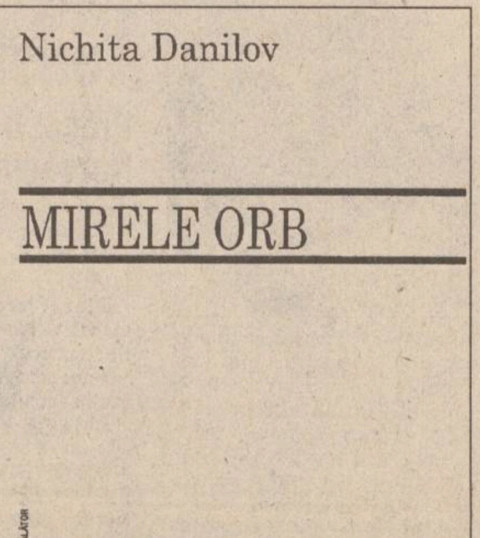

Înainte însă de a termina așa cum am început, adică în spiritul de smerenie și slavă al versurilor indus de cîntările lui Nichita Danilov, o să-mi permit, de ce nu?, să laud editura ***Junimea*** care prin colecția ***Magul călător*** (inițiată și coordonată de Andi Andrieș) - colecție în care a apărut și ***Mirele orb*** -, spală păcatele lăsate în urmă de unul, Crețu mi se pare... Și, în condițiile grafice ale colecției amintite, nu-i de mirare că puzderie de poeți dau năvală la poarta editurii... Felicitări colegiale lui Andi Andrieș, lui Constantin Dram - redactorul de carte și lui Mihai Bujdei, tehnoredactor.

Acum, așa cum se cuvine și cum am promis, să mai cităm pînă la sfîrșitul ăstei biete pagini dactilografiate: ***"Mîna uitată în ochii Poetului/ pictează un peisaj de grîu și maci/ Crini negri ca niște candele aprinse/ fumegă în mijlocul lanului" Taci, suflete, taci!"***

Și tac și eu. ■

* *Mirele orb*, editura Junimea, 1995

UNGHIUL DE TRAGERE

Pe o plajă privată

Val CONDURACHE

Într-un articol publicat în ***România liberă***, la mijlocul acestei veri, dl. Octavian Paler, întors în Capitală după un sejur la Neptun, la Vila scriitorilor, își exprima dezamăgirea în legătură cu instalarea noii puteri pe vechile locuri ale nomenclaturii comuniste. Vila lui Ceaușescu de la Neptun a rămas, zice domnia sa, la fel de izolată și de bine păzită de militari ca și înainte. Nu numai accesul spre vilă e interzis, dar și plaja e separată cu un gard de sîrmă. La decepțiile post-decembriste s-a mai adăugat încă una: democrația n-a reușit să apropie clasa conducătoare - o oligarhie - de omul de rînd, interdicția a rămas, atît că în locul lui Ceaușescu s-a instalat Văcăroiu cu suita lui.

Sînt un admirator al d-lui Paler, al scrisului și al caracterului său. Știu că, după revoluție, dl. Paler a fost curtat de mai multe partide politice aflate în opoziție. La un moment dat, mulțimea excitată din Piața Universității a văzut în dl. Paler un posibil candidat la președinție. Spre onoarea sa, dl. Paler a refuzat toate ofertele care i s-au făcut. A candidat, în alegerile din 1990, ca independent, la fel ca Pleșu, Liiceanu, Dinescu, Caramitru. Decepționat de evoluția vieții politice, dl. Paler s-a retras în singurătatea lui orgolioasă. Fac toate aceste precizări pentru a-l asigura pe cititorul acestor rînduri că nu încerc să intru în polemică (fie ea cordială) cu dl. Paler, ci doar să aduc o corecție, o îndreptare la o poziție intransigentă în fond, dar nescutită de-o oarecare superficialitate.

Am locuit și eu la Neptun, în Vila scriitorilor, cîteva săptămîni mai tîrziu decît dl. Paler. Dinspre Vila scriitorilor spre vila lui Ceaușescu se întinde un parc ocupat de vilele foștilor demnitari comuniști. În prezent, acele vile aparțin guvernului. Experiența prin care am trecut ne face să tresărim și acum cînd aflăm de privilegii. Nu sînt mai puțin scîrbit decît dl. Paler la vederea cîtorva guvernanți. Însă ideea că un ministru, oricare ar fi el, ar putea locui laolaltă cu turistul de rînd, într-un hotel oarecare, îmi dă fiori. Tîmpit sau capabil, demagog sau sincer, ministrul are dreptul lui la odihnă. Își poate cineva imagina concediul unui guvernant într-un hotel oarecare? Mie nu mi se pare că s-a reinstalat prohibiția comunistă, protecția împotriva urii, zidul minciunii. Separația oamenilor puterii de omul de rînd nu mă jignește, mi se pare firească nu prin natura unei superiorități "divine", ci în virtutea unei protecții minime de care are nevoie omul politic.

Spre deosebire de dl. Paler, pe mine nu mă supără gardul de sîrmă care separă guvernantul de alegătorul lui. Ce mă deranjează e faptul că în locul guvernanților de ieri, niște oameni mai mult decît mediocri și peste toate obraznici, s-au instalat alți oameni, tot atît de mediocri și la fel de obraznici. N-am apucat să ajung în apropierea vilei lui Ceaușescu, să văd cine locuiește, vremelnic în ea, dar am stat gard în gard cu aceste vile, destinate guvernului, secretarilor de stat, funcționarilor ceva mai mărunți. Și ei au nevoie de liniște în concediu. Și ei au nevoie de pază și de protecție. Nu metoda m-a neliniștit, nu confortul m-a iritat. Un secretar de stat nu poate locui în aceleași condiții cu un membru de sindicat liber, la Cap Aurora. Răspunderea cere protecție. M-au tulburat figurile pe care le-am întîlnit la ieșirea din vilele guvernului, limbajul, comportamentul lor. Bărbații erau niște troglodiți, iar femeile - niște țoape. Guvernul nu mai are funcționari cu patru clase, ca înainte; au ajuns în față oamenii cu studii superioare. Dar și acestora le lipsesc cei șapte ani de-acasă. Gardul de sîrmă nu m-a deranjat, m-au neliniștit doar cei de după gard. Le-am tras de limbă pe "slugile" lor, am aflat o grămadă de lucruri despre noii "stăpîni". Am mai înțeles că o mare parte din vile nu erau ocupate de "guvernanți", ci de tot soiul de neamuri de mîna a doua - verișori și cumnați, cumetri și nași, amici, vecini de bloc ori de cartier. Dar "la noi", mi-am zis cu înfiorare, la noi e altfel? În zece zile, cît am stat la Vila scriitorilor, cîți scriitori am întîlnit? Cîte "neamuri" locuiau și în Vila scriitorilor? Verișori și cumnați, cumetri și nași?

Decepția mea merge pînă la decepția d-lui Paler, pe care-l corectez doar ca să-l fac mai atent. Politica mare și politica mică respiră prin noi, iar sila de putere, din care se hrănește dl. Paler în diatribele sale morale, ne cuprinde pe toți, într-o promiscuitate în care nimeni nu vrea să renunțe la privilegiul cel mai mic de care se poate bucura. La Vila scriitorilor am întîlnit tot atîția bărbați troglodiți și tot atîtea țoape cîți vedeam, după gardul de sîrmă, în grădina de-alături. ■

DIN TELEFOANELE, SCRISORILE ȘI AUDIENȚELE ZILEI

Rubricile "Din telefoanele, scrisorile și audiențele zilei" și "Ultimul vagon poștal" au menirea de a asigura un dialog direct între cititori și reprezentanții principalelor instituții publice. În cadrul acestor rubrici cititorii își pot exprima opiniile în legătură cu diverse probleme locale și de interes național. Semnatarii scrisorilor sînt rugați să folosească un limbaj decent și să nu aducă acuzații nefondate.

Redactorul de serviciu răspunde apelurilor dvs. la numerele de telefon 271271 și 172557 la orice oră din zi și din noapte.

■ *Întreruperi în rețeaua energetică*

Un cetățean din comuna Golăești ne-a telefonat miercuri, 6 septembrie, pentru a ne anunța că în urma furtunii din data de 26 august, s-a produs o avarie la alimentarea cu energie electrică a satului Petresti, iar din această cauză circa 40 de gospodării stau în întuneric de atunci, deși au anunțat RENEL Iași.

Am luat legătura cu conducerea RENEL și am primit informațiile exacte: avaria (căderea unui cablu de alimentare) a fost semnalată abia la 31 august, iar echipa de intervenție a repus în funcție rețeaua pînă în seara aceleiași zile. S-a mai produs o nouă întrerupere, care a fost anunțată în ziua de 4 septembrie, dar din cauza vremii nefavorabile mașina de intervenție nu a putut intra în localitate. Inginerul Andrei, de la RENEL, ne-a comunicat că în cursul zilei de ieri, 7 septembrie s-a remediat și a doua avarie.

■ *Cursuri de limba engleză*

Partidul National Liberal, organizația județeană Iași, anunță că organizează cursuri gratuite de limba engleză (începători și avansați) pentru membrii și simpatizanții PNL, începînd cu data 15 sept. 1995.

Cheltuielile vor fi suportate de organizația județeană a PNL Iași.

Înscrierile se fac la sediul Partidului Național Liberal din șoseaua Națională nr. 59 (Podu Roș). Informații se pot obține zilnic, la sediul PNL și la telefonul 135325, între orele 10 - 15.

■ *Ce se întîmplă cu comenzile interurbane?*

Abonatul ***Ion Hotincă***, cu tel. 128554, a dorit că vorbească cu un abonat din comuna Dumești, județul Vaslui. A făcut comanda prin serv. 991, la 5 septembrie, orele 21,00; după repetate apeluri "la răbdare", i s-a dat legătura pe la orele 23,00, dar timp de 10 minute, de la celălalt capăt al firului, nu a venit nici un semnal.

Nu a mai revenit nimeni. A repetat comanda și a doua zi, pe la orele 7,40, dar pînă la orele 14,00, cînd ne-a sunat pe noi, nu i se onorase comanda.

Am discutat această problemă cu doamna Mihăilă, de la Romtelecom. Dumneaei ne-a autorizat să dăm următoarele explicații: în prezent se lucrează la reorganizarea circuitelor interurbane; zilnic, regia din Iași discută cu regiile din județele limitrofe despre modul în care pot fi satrisfăcute cererile pe anumite circuite. Așa se explică de ce comenzile interurbane pe anumite trasee sînt onorate cu întîrzieri destul de mari, care exasperează abonații ce doresc să comunice mesaje urgente și importante și sînt nevoiți să aștepte timp îndelungat. Să sperăm că situația se va remedia cît mai curînd.

■ *ROMCEREAL răspunde doar în scris...*

Un ieșean, ***Traian Stefan***, care posedă teren agricol, a predat, în urmă cu 7 zile, cantitatea de 5600 kg grîu la ROMCEREAL, din Podu Iloaiei, iar în data de 7 septembrie a primit de la Banca Agricolă suma cuvenită, 1.344 milioane lei, din care i s-a scăzut suma de 26680 lei (2% din sumă), conform chitanței nr. 029415/ 6 sept. 1995, nu se știe pentru care servicii.

Am încercat să luăm legătura cu contabilul șef al regiei susamintite, pentru a afla care este destinația sumei reținute, dar ni s-a comunicat că este la bancă și să încercăm mai tîrziu. De cîte ori am încercat, tot nu se întorsese și în cele din urmă l-am sunat pe domnul director Amălinei. Dumnealui a motivat că nu poate să dea astfel de relații prin telefon și ne-a recomandat să solicităm răspunsul în scris. Ce să ne mai mirăm că sutele de producători care și-au predat grînele în bazele ROMCEREAL nu primesc răspunsuri, dacă la întrebarea simplă a unui reprezentant al presei domnul director Amălinei a răspuns cu atîta "promptitudine" și "transparență"?

Constantin IURAȘCU

Teo POPESCU

SEMNAL

Gravă și ridicolă piraterie editorială

Dorin POPA

Se pare că mulți dintre noi și-au pierdut răbdarea și încrederea în întronarea unei democrații adevărate pe pămînt românesc. De aceea, din lipsă de criterii și din dorința unor cîștiguri rapide și facile, nu sînt puțini aceia care mizează pe (și uzează de) înșelătorie, fals etc. Piața cărții în România cunoaște și ea destule manifestări de încălcare a dreptului de autor și mai ales a drepturilor de copyright.

Au fost, în ultimii ani, la noi, destule cazuri de apariții editoriale pirat, dar parcă n-am întîlnit pînă acum un exemplu mai izbitor ca cel al editurii TOTAL PRESS. Ce a făcut această editură, dacă editură va fi fiind? TOTAL PRESS a tipărit la Iași, la SC "Dosoftei" SA (str. Sf. Lazăr nr. 49), romanul ***Virus***, semnat de ***Sidney Sheldon (foto 1)***. Pe pagina a doua se notează următoarele: ***copyright by Sheldon Literary Trust 1991***. Traducerea aparține Gabrielei Chelba - o traducere destul de aproximativă. Și iată care este adevărul: romanul ***Virus*** a fost scris de ***Robin Cook*** și a apărut în 1987, la Paris, în celebra, extrem de populara colecție "Le livre de poche" ***(foto 2)***. Din ce limbă a tradus Gabriela Chelba: din engleză sau din franceză? Ce este cu adevărat strigător la cer stă în faptul că TOTAL PRESS tipărește fără să clipească exact coperta apariției franceze. Apoi, de un ridicol înduioșător - o piraterie grosieră și naiv interesată - este faptul că pe ultima copertă a "produsului" realizat de TOTAL PRESS sînt tipărite aprecierile a două ziare americane care, culmea, nu există!! Chiar așa o părere proastă au acești pirați-editori despre publicul românesc? Chiar cred că-i pot vinde orice, oricum și fără discernămînt? Unde au citit editorii de la TOTAL PRESS ziarul american fantomă ***"New York Daily News"***? Un cititor prea blînd ar putea crede poate că e vorba de două cărți diferite, avînd același titlu. Nu! Traducerea românească urmează pînă și paginația ediției franceze semnate de Robin Cook.

Culmea e că Sidney Sheldon există cu adevărat, dar nu a scris niciodată romanul ***Virus***, pe care TOTAL PRESS i-l atribuie fără discernămînt și, bineînțeles, fără să-l consulte. În Franța, micul timbru roșu al colecției "Le livre de poche" este binecunoscut. Acest timbru a fost păstrat și în ediția românească numai că pe el scrie acum TOTAL PRESS ***(vezi foto)***.

Cine e TOTAL PRESS? Nu se indică nici o adresă, nici un număr de telefon și nici măcar anul de apariție a cărții. Cum a tipărit SC "Dosoftei", din Iași, această carte-pirat, în absența elementarului (și necesarului) I.S.B.N.?

E o nedumerire pe care ar trebui să o aibă și forurile care veghează la igiena vieții noastre cotidiene și la sănătatea pieții noastre! ■

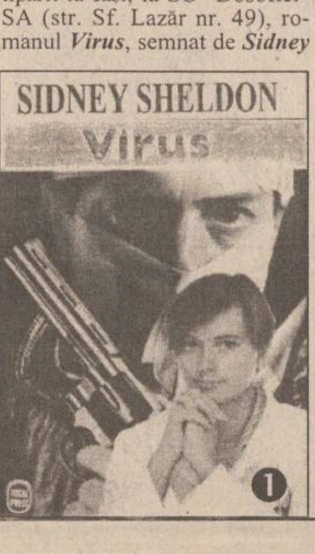

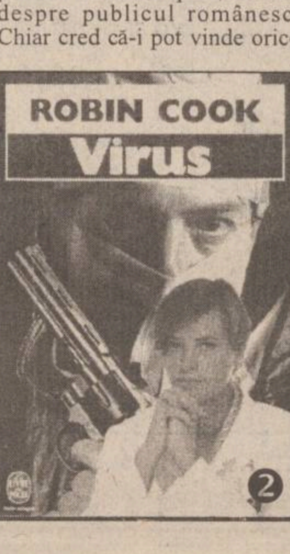

VINERI
8 septembrie 1995
Inclus în nr. 213 (1275)

INTERNATIONAL
Monitorul

SECȚIUNEA B

Atac cu bombă la sediul Radioteleviziunii din capitala Algeriei

În Algeria a avut loc o nouă explozie a unui automobil-capcană - a patra în numai o săptămînă -, care a rănit cel puțin 11 persoane și a avariat sediul Radioteleviziunii de Stat din capitala Alger. Nici o grupare nu a revendicat atacul, dar autoritățile au acuzat militanții islamici pentru acte similare.

Cum veți colabora cu opoziția dacă veți cîștiga puterea în Rusia?

■ *sondajul a fost realizat de săptămînalul moscovit "Argumentî i faktî"*

■ **Alexandr Barkașov, președintele Mișcării Unitatea Națională Rusă:** "Azi, nu mai înțelegi cine este opoziția - Gaidar sau Ziuganov... Poate nici lor, nici lui Lebed nu le va fi pe plac venirea noastră la putere. Ei pălăvrăgesc prea mult și cu aceasta distrug Rusia. Cît despre opoziție, noi vom proceda conform legii. Or, după lege, mass-media trebuie să servească poporului prin statul în care acest popor este unit. De aceea noi vom deține controlul asupra mijloacelor de informare în masă și vom transmite oamenilor tot adevărul."

■ **Alexandr Rutkoi, președintele mișcării "Derjava" ("Puterea"):** "Cineva a observat foarte plastic: «Dați voie opoziției să participe doar 30 la sută în luări de poziție (de hotărîri) și opoziția nu va mai fi». Dacă eu voi veni la putere, voi crea opoziției posibilitatea de a încerca să realizeze ceea ce dorește. Spre exemplu, comuniștii: de 78 ani promit să rezolve problemele sociale ale populației. De ce n-am permite lui Ziuganov sau Lapsin (actualii lideri ai P.C.) să conducă Ministerul Asigurării sociale. Dar numai pentru vreo două luni, nu mai mult, deoarece ei nu vor face nimic".

■ **Anatol Lukianov, deputat în Duma de Stat:** "În programul nostru preelectoral este însemnat că noi, în caz de venire la putere, nu vom exercita răzbunarea politică. Pe de altă parte, însă, trebuie clarificat dacă unele forțe au activat legitim. Totul trebuie să fie în concordanță cu legea. Cît despre vînătoarea de vrăjitoare, ea este frecvent înfăptuită de actualul regim".

■ **Ghenadi Ziuganov, președintele Comitetului Central al P.C. din Rusia:** "Fărădelegea care înflorește în prezent trebuie curmată. Totul va fi conform legii și a drepturilor internaționale. Legile vor fi respectate de toți, inclusiv de persoanele oficiale. Puteți sta liniștiți: partidul comuniștilor-patrioți garantează nerepetarea paginilor tragice ale istoriei și a variatelor represalii".

■ **Nikolai Rîjkov, fost prim ministru al URSS:** "Eu, personal, detest prigoana pentru convingeri politice. Vor fi cercetate serios corupția și încălcările economice. Dar nu vom însfăca pe oricine". **(Vlad VLASE)**

Deși protestele au luat brusc amploare după explozia de marți

Experții militari francezi pregătesc al doilea test nuclear

■ *demonstrațiile anti-nucleare din Tahiti s-au transformat în răzmeriță*

Așadar, după o întrerupere de mai mult de trei ani, Franța și-a reluat testele nucleare în Pacific. Explozia de marți de la Mururoa a fost cea de a 205-a de la începutul programului nuclear francez, acum 35 de ani. Neimpresionată de valul uriaș de proteste internaționale, ***Franța se pregătește intens acum pentru efectuarea celui de-al doilea din seria de pînă la opt teste nucleare programate în atolul Mururoa din Pacificul de Sud.*** În ciuda prejudiciilor aduse imaginii internaționale a Franței și propriei sale popularități printre conaționali, președintele Jacques Chirac a rămas "absolut ferm" în decizia de a duce la capăt seria de experimente nucleare, menite să asigure durabilitatea și credibilitatea puterii nucleare a țării sale.

■ *Capitala Polineziei Franceze este cuprinsă de fum și flăcări*

În Papeete, capitala Polineziei Franceze, protestatarii anti-nucleari locali au incendiat unul din corpurile aeroportului orașului, unde se aflau sute de pasageri, și au intrat cu buldozerul într-unul din terminale. În același timp, ***sindicatul sutelor de muncitori de la centrul de testare de pe atolul Mururoa a anunțat intrarea în grevă,*** ceea ce ar putea bloca desfășurarea experimentelor conform programului.

Trupe speciale ale poliției franceze din Tahiti s-au ciocnit cu sute de demonstranți care au luat cu asalt aeroportul de la Papeete, capitala arhipelagului, protestînd față de testul nuclear desfășurat de Franța în Pacificul de Sud. Un terminal al aeroportului a fost incendiat, iar poliția a folosit gaze lacrimogene pentru a dispersa demonstranții ce intenționau să ocupe un avion de linie aflat pe pista de decolare.

■ *Demonstranții au atacat locuința guvernatorului*

Violențele au izbucnit în momentul în care s-a încercat îndepărtarea cu forța a demonstranților. Trupele de ordine s-au trezit sub o ploaie de pietre și sticle, unii polițiști trebuind să fie evacuați pentru a li se acorda ajutor medical, în urma lovirii lor cu lanțuri grele. Luarea cu asalt a aeroportului de către militanții pentru independența Insulelor Tahiti reprezintă cea mai serioasă escaladare a sentimentelor anti-franceze.

Demonstranții au atacat, miercuri, locuința și birourile guvernatorului Polineziei franceze de la Papeete. Protestatarii au aruncat, printr-o fereastră, o sticlă incendiară în interiorul unui birou, iar locuința guvernatorului francez a fost "inundată" de lăzi de gunoi și sticle. Demonstranții au aruncat pietre în geamurile clădirilor, au distrus automobilele din zonă și au incendiat mai multe clădiri din jurul biroului guvernatorului, în timp ce o coloană de polițiști s-a deplasat la fața locului. Alte sute de protestatari, înarmați cu bîte și bare de fier, au mărșăluit spre centrul orașului, după violente ciocniri cu poliția și după ce incendiaseră aeroportul internațional din Papeete. În timpul ciocnirilor au fost rănite 13 persoane, dintre care șapte polițiști.

Pe de altă parte, ***în chiar capitala Franței circa 4.000 de persoane au participat la o demonstrație de protest,*** la mai puțin de 24 de ore după ce testul nuclear menționat a avut loc.

■ *China și Marea Britanie sînt singurele țări care nu au criticat testul*

Reluarea experiențelor nucleare este extrem de criticată în Franța și în străinătate. Pe plan intern au protestat, desigur, ecologiștii, precum și partidele de stînga din opoziție. Pe plan extern, criticile se înscriu într-o largă gamă de nuanțe. Unele țări și organizații s-au mulțumit să deplîngă situația de fapt, altele și-au exprimat nemulțumirea și altele au criticat cu deosebită violență politica nucleară a președintelui Chirac. Cîteva exemple: ***"Canada deplînge", "SUA regretă", "Coreea de Sud regretă în mod special", "Peru și Rusia regretă profund", "Japonia, Australia și unele țări latino-americane condamnă", Australia condamnă chiar "în mod absolut".***

Pentru organizația ecologistă "Greenpeace" este vorba despre un act scandalos, iar pentru ecologiștii francezi experiența de la Mururoa nu este nici mai mult, nici mai puțin decît o crimă împotriva umanității. Reacțiile cele mai violente le-au avut, desigur, țările din Pacific. ***Noua Zeelandă și-a rechemat ambasadorul de la Paris și ambasadorul francez din Noua Zeelandă a fost convocat de primul ministru,*** care a protestat oficial. Australia a protestat la fel de oficial pe lîngă ambasadorul francez de la Canberra.

La Bonn, guvernul german a refuzat să condamne experiențele nucleare franceze, dar a ținut să amintească faptul că își păstrează poziția critică. China - o altă țară ce întreprinde experimente atomice - a spus însă doar că speră în alăturarea Franței la eforturile internaționale vizînd încheierea, în 1996, a unui tratat privind interzicerea testelor nucleare pretutindeni în lume. Marea Britanie, de asemenea o putere nucleară declarată, s-a abținut și ea să critice testele întreprinse de Franța.

MONITORUL EXTERN

Cazul "Petre Sălcudeanu" în variantă americană

Un senator de Oregon ar putea fi exclus din Congresul Statelor Unite

Comitetul disciplinar al Senatului american a votat în unanimitate recomandarea prin care senatorul Bob Packwood ar putea fi exclus din Congresul Statelor Unite. Există probe care dovedesc că, timp de 21 de ani, începînd din anul 1969, senatorul de Oregon, stat situat în vestul Statelor Unite, a făcut propuneri de contact sexual unui număr de 17 femei. De asemenea, Bob Packwood este acuzat că ar fi făcut uz de poziția sa în scopul obținerii unei slujbe pentru soția sa, de care, în prezent, este separat. Senatorul Packwood a calificat votul comisiei senatoriale drept "revoltător" și a declarat că nu va putea fi convins să demisioneze. În cazul în care recomandarea comisiei senatoriale va fi aprobată și de plenul Senatului, Bob Packwwod ar fi primul senator exclus din Congres, din perioada războiului civil pînă în prezent.

În sudul Filipinelor

Cel puțin 14 morți și 700 de dispăruți în urma inundațiilor

Cel puțin 14 persoane au fost ucise și alte aproximativ 700 sînt date dispărute în urma inundațiilor care au afectat mai multe sate din vecinătatea vulcanului Parker, din sudul Filipinelor. Vice-primarul orașului T'boli, Salvador Ramos, a declarat că inundațiile par să fi fost provocate de o masivă alunecare de teren în lacul din craterul vulcanului. Experții științifici filipinezi au declarat că nu există indicații potrivit cărora vulcanul Parker, inactiv de multă vreme, ar fi erupt, dar o echipă specială s-a deplasat la fața locului pentru a efectua cercetări. Conform acelorași surse, două poduri și un baraj au fost complet distruse.

Unde dai și unde crapă

Polițiștii eleni au împușcat patru emigranți crezînd că sînt traficanți de droguri

Poliția elenă a împușcat mortal un pakistanez și a rănit alți trei în cursul unei urmăriri cu viteză mare, în apropierea graniței cu Turcia. Se pare că poliția a crezut că mașina în care trăgea era folosită pentru trafic de stupefiante. În loc de asta, a găsit 14 emigranți pakistanezi ascunși în vehicul.

Un nou Potop

Uraganul "Louis" a devastat insulele din Marea Caraibilor

Unul din cele mai puternice uragane din ultimii ani a lovit zona Caraibelor, cele mai afectate fiind insulele Antigua și Barbuda, unde s-au înregistrat mari pagube materiale și cel puțin trei persoane și-au pierdut viața. Premierul statului Antigua și Barbuda, Leicester Bird, care a decretat starea de necesitate, a declarat BBC-ului că pagubele produse de uraganul "Louis" se ridică, conform estimărilor, la circa 300 de milionane de dolari. Sînt în desfășurare operațiuni de salvare, la care participă trupe și personal medical. Serios afectate au fost și statele insulare Montserrat și Dominica. SUA și Marea Britanie au oferit asistență țărilor calamitate. În prezent, intensitatea uraganului a a scăzut pînă la cea a unei furtuni tropicale.

"Aviatorii fără Frontiere"

Statele Unite și Belgia au semnat pactul aerian "cer deschis"

Secretarul american al Transporturilor, Federico Pena, a anunțat că Statele Unite au semnat un acord cu Belgia pentru liberalizarea pieței aviatice, finalizînd planul american de a realiza astfel de acorduri cu nouă state europene. Belgia și Statele Unite au inițiat la începutul anului acorduri de acest tip cu nouă națiuni europene mai mici, destinate să pună capăt reducerii traficului aerian bilateral. Pactul încheiat cu cele nouă state, împreună cu un acord similar pentru "cer deschis" realizat cu Canada, reprezintă de departe cel mai mare efort de dereglemetare a serviciilor aeriene interne din ultimii 15 ani. Acordurile permit liniilor aeriene din ambele state să opereze servicii aeriene din orice punct al uneia dintre țări spre orice punct din cealaltă, ca și spre sau dinspre o a treia țară. Celelalte opt state europene sînt Elveția, Finlanda, Luxemburg, Austria, Islanda, Danemarca, Norvegia și Suedia.

Pakistanul și-a evacuat diplomații din Afganistan

■ *după incendierea ambasadei din Kabul, corpul diplomatic pakistanez a fost îmbarcat la bordul unui avion militar escortat de un adevărat comando aerian*

Membrii misiunii diplomatice pakistaneze în Afganistan, agresați miercuri în timpul unui atac al demostranților afgani asupra ambasadei, au sosit ieri pe aeroportul din Islamabad. Martori de pe aeroport au declarat că cinci persoane, inclusiv ambasadorul Qazi Humayun și atașatul militar Ashraf Afridi, au fost coborîți din avion pe tărgi. Majoritatea celor 32 de membri ai personalului ambasadei aveau capul bandajat și hainele pătate de sînge. Imediat după sosirea pe aeroport, 14 persoane grav rănite au fost transportate la spitalul militar din Rawalpindi. Avionul a adus și corpul unei menajere a ambasadei, Pyara Masih, ucisă miercuri în timpul atacului a peste 5.000 de demonstranți afgani, care au pătruns în incinta ambasadei. Najmuddin Sheikh, secretar în cadrul Ministerului pakistanez de Externe, a declarat că, deși tot personalul a fost evacuat, nu a fost luată încă o decizie asupra închiderii misiunii diplomatice la Kabul. Atacul, în urma căruia ambasada a fost incendiată, a început ca o demonstrație de protest împotriva presupusului sprijin acordat de Pakistan milițiilor islamice Taleban, care au ocupat duminică orașul Herat.

NATO face exces de zel în misiunile de bombardare a sîrbilor bosniaci

În timp ce Rusia le critică, bombardamentele NATO asupra sîrbilor bosniaci se întețesc

■ *Radovan Karadzici a motivat că tocmai din cauza bombardamentelor, sîrbii nu și-au putut retrage armamentul greu din preajma capitalei bosniace Sarajevo*

■ *afirmația liderului sîrb a fost calificată de SUA drept "cinică"*

Aviația militară NATO a profitat de condițiile meteorologice favorabile pe timpul nopții trecute, lansînd noi raiduri de bombardament împotriva pozițiilor strategice ale sîrbilor bosniaci. Avioanele de bombardament au atacat intensiv obiectivele sîrbe, între care și o bază militară de lîngă Sarajevo. Se preconizează, pentru următoarele zile, ca atacurile să fie extinse și în alte zone decît capitala bosniacă, în special în preajma așa-numitelor "zone de securitate", precum și asupra cartierului general de la Banja Luka.

Președintele Radovan Karadzic a lansat un apel la încetarea bombardamentelor, afirmînd că acestea vizează și ținte civile și că împiedică procesul de retragere a artileriei grele din jurul orașului Sarajevo, așa cum cer Națiunile Unite. Concomitent, armata sîrbilor bosniaci a răspuns atacurilor NATO bombardînd drumul de pe muntele Igman. Artileria Forței de Reacție Rapidă, dislocată în zonă, a ripostat cu tiruri intense.

Două puternice explozii au zguduit, ieri, "capitala" sîrbilor bosniaci, Pale, și un imens nor de fum s-a ridicat deasupra orașului, în timp ce avioanele NATO continuau bombardarea zonei, situată la 15 km sud-est de Sarajevo

Pe de altă parte, ***Departamentul de Stat al SUA a calificat drept "profund cinică" afirmația președintelui sîrbilor bosniaci, potrivit căreia forțele se pregăteau să își retragă armele grele din jurul orașului Sarajevo, dar acțiunea le-a fost împiedicată de raidurile de bombardament ale NATO.*** Purtătorul de cuvînt al Departamentului de Stat, Nicholas Burns, a depășit uzanțele diplomatice, acuzîndu-l pe Karadzici că, prin ceea ce a declarat televizunii americane, s-a lansat într-un ***"show de cinism"***. "Am asistat la așa ceva în 1994, asistăm acum din nou", a spus Burns, adăugînd că ***"mutarea cîtorva elemente de artilerie în interiorul zonei de excludere de 20 de kilometri nu înseamnă îndepărtarea acestora".***

O poziție mai dură a adoptat președintele rus, Boris Elțîn, care a avertizat că ***Moscova și-ar putea reconsidera relațiile cu NATO, în cazul în care Alianța va continua să facă uz de forță în fosta Iugoslavie***. Liderul de la Kremlin a apreciat că, prin intervenția sa militară, NATO și-a arogat dreptul de "judecător și de executor judiciar", depășind mandatul acordat de Națiunile Unite. Totodată, liderul rus a indicat că raidurile aviației NATO asupra pozițiilor sîrbilor bosniaci subminează procesul de pace din Bosnia. Miercuri, Parlamentul îi ceruse lui Elțîn să suspende participarea Rusiei la Programul de Parteneriat pentru Pace propus de NATO statelor din Europa Centrală și de Est.

Cele mai ieftine
COMPACT-DISCURI din Iași,
la prețul de numai 14.000 lei!
de la AEROSMITH la ZZ TOP
de la BLUES la ROCK
de la METAL la RAPP
Radio NORD-EST va difuza zilnic piese de pe CD-urile din această colecție
TELEFONAȚI ACUM PENTRU CD-UL PREFERAT, LA 211570 (ORELE 10⁰⁰-18⁰⁰)

O PREMIERĂ ABSOLUTĂ ÎN PEISAJUL PUBLICISTIC NAȚIONAL!
Mami
O revistă pentru toate mămicile
Căutați-o la punctele de difuzare a presei!

Turnul de fildeș
Librăria de pe scări
organizează
în fiecare lună
o tombolă de carte.
Pentru fiecare carte cumpărată, clienții noștri primesc un Talon de participare numerotat. Talonul se completează în două exemplare, cu numele și prenumele participantului, numărul de telefon (sau adresa). Un exemplar rămîne la librărie, celălalt este păstrat de client. Tragerea la sorți se va efectua în ultima zi de joi din fiecare lună, la ora 18,00, la sediul librăriei, în prezența participanților. Numerele cîștigătoare vor primi, gratuit, cărți în valoare de
15.000 lei (premiul I)
10.000 lei (premiul II) și
5.000 lei (premiul III)
Bd. Copou nr. 3-5, Casa Conachi, telefon 112967

AGENȚIA BURSIERĂ
NORD-EST
Sîntem interesați în tranzacționarea următoarelor produse:
- grîu
- orz
- orzoaică
(cantități peste 500 to.)
Toate aceste produse trebuie să corespundă condițiilor conform S.T.A.S. în vigoare.
Contactați-ne !!!
Tel. 032-211570, interior 17,22 Fax 032-146363
Iași-6600, Bd. Copou nr. 3

PUBLICITATE

AGENDA OMULUI DE AFACERI

ACE COMPUTERS
dealer autorizat **DTK Computer**
comercializează tehnică de calcul:
- calculatoare
- imprimante
- componente, accesorii, consumabile

Grigore Ureche 3, bl. W. Mărăcineanu, parter
Tel./fax: 032 - 213122, 213130

GHEZACO SRL
vinde din stoc și la comandă:
- rulmenți, cuzineți, curele pentru autovehicole și întreaga gamă de mașini agricole
- piese auto DACIA import

Str. Eternitatea nr. 35, telefon 174381

TUDOR MAGNUM PLUS SRL
comercializează
toate modelele și mărimile de nasturi și fermoare, mătăsuri, elastic, stofe, ață de cusut, căptușeli, tricoturi, pînză chimică, fîșuri
Pasaj G. Musicescu nr. 6
lîngă sediul IIRUC, spre Rîpa Galbenă
tel. 213676

BICONI SRL
Unde, dacă nu aici !
VINDE
la cele mai avantajoase prețuri
- covoare persane import Moldova
- marmură, granit • mobilier tapițat
- profile de aluminiu • mochetă Belgia

Cînd, dacă nu acum !
Contact: Nicolae Biciușcă, director
Tel./fax 032/162338

BERTO IMPEX SRL
SIEMENS, PHILIPS, MOTOROLA
- centrale telefonice, telefoane și faxuri
- radiotelefoane
- sisteme de alarmă și protecție - **USA**
- hîrtie copiator, imprimantă, calc, ozalid
- papetărie, birotică, riboane, dischete

PREȚURI PROMOȚIONALE !
IAȘI, B-dul COPOU nr. 3, tel./fax 032-211114

Agenția pentru servicii de mariaj DUET
- totalitatea serviciilor necesare organizării unei nunți
- flori, buchete pentru mirese
- aranjamente și podoabe florale pentru ocazii festive
- vestimentație și accesorii de lux pentru mirese, miri și companioni

B-dul Ștefan cel Mare și Sfînt nr. 2, bl. B2
(vizavi de magazinul Central), tel. **117393**

ADI - ALEX SRL
Mașina frumoasă cu cheltuială se ține,
dar cheltuiala cea mai mică numai la magazinul nostru o puteți face!

Piese auto Dacia la cele mai mici prețuri.

Program: 8^{00}-20^{00} sîmbăta: 8^{00}-14^{00}

Strada Bucium nr. 7 (lîngă service Dacia)

ARHEU AGIO-COM SRL
oferă în condiții avantajoase, la cele mai mici prețuri:
- **BĂUTURI ALCOOLICE** *vodcă și rom "Fantes" bere "Premium"*, vinuri de calitate superioare "Videlmar", vodcă și coniac import, palincă (Baia Mare), vin spumos "Afrodita", 10 sortimente lichioruri (Bacău)
- **PRODUSE** ALIMENTARE: oțet, paste făinoase, sare lămîie, cacao, dulciuri, condimente, esențe
- **PRODUSE** NEALIMENTARE: detergent, hîrtie igienică, rechizite

Depozite: str. P. Ipsilanti nr. 12, str. Păcurari nr. 55.
Telefon **032/142292.**

and invest
Calculatoare germane omologate DECK - orice configurație
Imprimante EPSON, STAR, HEWLET PACKARD
Consumabile, accesorii, subansamble
GARANȚIE: 1 - 3 ANI
CALITATE LA PREȚURI MINIME !

Reduceri de prețuri pentru elevi și studenți

Iași, str. Păcurari nr. 8 Tel./Fax: 032/210436

ALCIS S.R.L. Iași
efectuează următoarele lucrări speciale
- Renovare obiecte sanitare: căzi, chiuvete, vase WC, faianță, prin metoda emailării
- Aplicare de pardoseli calde, de izolație hidrofugă antiacidă, antistatică, cu o mare rezistență la uzură, recomandate în apartamente, depozite, magazine, hale industriale, creșe, școli, spitale
- Protecție hidrofugă și tratament împotriva mucegaiului, la pereții încăperilor în mediu cu umiditate intensă (înlocuiește faianța, avizată a lucra în mediu alimentar)
- Vopsire antiacidă și anticorozivă

Economisiți timp și bani apelînd la serviciile noastre.
str. Lascăr Catargi nr. 64; tel. 032/112732; fax 032/113538

LACHI & Co
vinde en gros
- vin la litru, vin spumos, vin la 3/4 l • 12 sortimente lichior, secărică, cognac, vodcă, rom TRACIA, vodcă BUCOVINA, rom DODU, rachiu, alcool rafinat • bere • băuturi răcoritoare • șampanie • zahăr (Roman)
- produse zaharoase (Roman), cu un adaos comercial de 0%.

Șos. Bîrnova nr. 4 (lîngă Restaurantul "Trei Sarmale"). Tel. 032/131917

LEON
- Hîrtie imprimantă import Germania A3, A4 în 1,2,3 exemplare la preț de importator direct
- Vopsele și pigmenți textili produse de firma BEZEMA A.G. din Elveția
- prestează servicii de imprimerie pe suport textil
- execută etichete imprimate pe suport textil (tehnoredactare gratuită)

Sradela Sărăriei nr. 11; tel. 110489

CHALLENGER
vinde:
Copiator NASHUA 5120 A3,
20 copii/minut,
Preț copie - 9 LEI,
Stoc limitat.
PREȚ 1.900.000 LEI !!!
Tel. 032/211617, 117981 FAX 032/211617

Log-Soft s.r.l.
Calculatoare SALIENT
Imprimante EPSON, STAR, SEIKOSHA
Fax-uri și copiatoare TOSHIBA
Consumabile

Iași, str. Anastasie Panu 2A
telefon 032-211130, fax 032-137766

TOP SUN SRL
vinde en gros la prețuri fără concurență
- cosmetice "Miraj" AC=0% • vopsea păr Loncolor, Londacolor
- soluție permanent la rece • cremă depilatoare • dizolvant lac unghii
- șampoane contra mătreței și pentru fixarea culorii cu balsam Tancho Ltd Japonia
- produse STAR FOODS AC=0%

TRANSPORT GRATUIT!
Str. Păcurari nr. 156 B. Tel. 032/213482

SIMONA SNC
OFERĂ EN GROS
- Vinuri 1/1 - Băbească neagră, Fetească regală, Tămîioasă Românească, Galbenă de Odobești, Vermut
- Vinuri spumante - Haret, Afrodita, Perla Vrancei, Bucium, Vincon-șampanie
- Vodcă, Rom, Lichior, Alcool sanitar și rafinat, Cognac, Secărică, Rachiu 1 bere Zimbru 1/2, 1/1 - tip Pils, Moldova
- Zahăr, orez • dulciuri, cafea, alune, conserve
- Țigări - Carpați, LM, Assos

Depozit: Str. Milcov 2 (Piața Al. cel Bun, Pasaj cale ferată)
Tel. **032/251553**, Program: 8-22 (inclusiv sîmbăta și duminica)

PROCM SRL
execută Proiectare
- Construcții: civile, industriale, agricole
- Instalații: sanitare, electrice, termice
- Ridicări topografice
- Studii geo
- Sistematizări verticale

Str. Arcu 21A, tel. 144134, 113227.

SET-ELS SRL
vă oferă următoarele servicii:
- renovări (emailări) căzi; chiuvete; gresie; faianță
- vopsire pardoseli

str. V. Lupu nr. 102A, bl. G4, et. 10, ap. 62
Tel. **170287**

ANGERO SRL
VINDE EN GROS
- Băuturi alcoolice indigene și import
  - Rom, Vodcă, Vin, Spumant
  - Bere, Lichioruri

Avem întradevăr prețurile cele mai mici!
Telefonați acum la **122767** și vă veți convinge.
Livrăm marfă pe bază de contract (cu plata în 3 zile).
Bd. Poitiers nr. 14 (fostă ICRA-CUG)

IRSIDO SRL
vă oferă en gros, tot timpul anului, în condiții avantajoase:
- **RECHIZITE ȘCOLARE**: caiete, stilouri, acuarele, creioane color, ghiozdane etc.
- **ARTICOLE DE BIROU**: biblioraftui, mape, dosare, perforatoare, capsatoare etc.
- **HÎRTIE CALC, HÎRTIE FAX, HÎRTIE XEROX**

Str. N. Bălcescu nr. 18B, telefon **032/114385**

S.M. PANIRO S.A. - CLUJ
SUCURSALA IAȘI
Produce și comercializează renumitele produse de panificație și patiserie PANIRO: pîine împletită cu mac, chifle, cornuri, franzele, baghete ambalate și produse tradiționale pentru diferite ocazii.
Bd. Ștefan cel Mare, bl. B2+C mezanin (în spatele Casei Modei)
Tel./Fax: 032/212016

MIOR SRL
Împușcăm bolțuri.
Rapid, precis, ieftin.
Tel./fax 032/117920

PETRA SRL
societate mixtă romăno germană
- transformatoare toroidale de rețea în gama 15VA - 5000VA
- rebobinări motoare și transformatoare electrice
- acționări electrice și automatizări
- lămpi și becuri cu halogen 20, 50W
- proiectoare și becuri cu halogen 100(150)W, 300(500)W
- reclame luminoase
- componente electronice, aparatură electronică - import Germania

str. Împăcării nr. 27, tel. 125808, fax 221281

S.C. ROTHERM SRL
oferă soluții tehnice și echipament pentru încălzire, condiționarea aerului, tratarea apei
reprezentant al firmelor:
FERROLI - cazane încălzire, radiatoare de fontă și aluminiu
INTERDAB - pompe de circulație a apei calde, reci; hidrofoare
GIACOMINI - accesorii pentru radiatoare
Tel. 175105

VÎNZĂRI

Numai la **Magazinul LEBĂDA** puteți găsi:
- gresie, faianță, marmură, porțelanuri, pahare, bibelouri - modele deosebite;
- lacuri, diluanți, vopsele normale și auto;
- plastic - uz casnic;
- detergenți, săpunuri.

IMPORTANT!
- palux soluție I și II
- amoniac
- matisant (bioxid de titan) - din import
- clor pentru albit lînă, textile și pentru dezinfectarea apelor din fîntîni
- chit pentru geamuri
- sodă caustică și calcinată
- amidon,

se pot procura și en gross de la **"CASA LEBĂDA"** sos. Bucium 23, tel. **232348**.

Vînd **tablă zincată gatere import.** Preț avantajos. Tel. 232210.

SC AS.PERLA SRL en gros **oțet alimentar 9°**, prețul cel mai mic din Iași, la comandă livrăm și oțet vrac. Relații la tel. 125644.

Oferim hîrtie ambalaj uz general și hîrtie ambalaj specială (pentru preparate și carne).
Tel. 116864, 116370.

S.C. MAVER TRADING S.R.L. Iași, str. Lazăr nr. 38 (7 noiembrie), tel. 230589.
Vă oferă la cele mai mici prețuri:
- tapet lavabil și ultralavabil import Italia și Germania;
- var lavabil pentru interior, exterior și pigmenti,
- aracet, prenadez, chit auto Italia,
- vopsele auto și zugrăveli, diluanți, de policolor,
- feronerie Urbis și China, sanitare, electrice, electrocasnice, menaj,
- căzi baie, lavoare și spălătoare bucătărie acrilice (fibră sticlă).

Afacerea anului! Cumpărați acum mașina semiautomată pentru duplicat chei auto și chei apartamente. Se cîștigă cu eforturi minime. În Iași se fac în fiecare zi peste 1200 de chei.
Sos. Națională 198, bl. B, sc. A, et. 7, ap. 26, C.P. 765, OP 3. Tel./fax 032/137613.

TACOMIS SRL *vă oferă:* Tablă zincată 0,5 mm, 1250x2500 mm, proveniență rusească. Pentru informații sunați la **142289** și **148019**

Vînd cornete înghețată de mărime mijlocie, 12 lei-buc. Tel. 143174, 178028.

IEFTIN!
- Cașcaval Sibiu - 5500 lei/kg,
- Pui - 4320lei/kg,

alte preparate din carne, ouă, ulei - la prețuri avantajoase la magazinul ***"DIGESTA"***, str. Păcurari, bl. 556 (lîngă Optica Medicală).

■ **Vînd cățelușă Brac german (4 luni). Relații la telefon 035/471083. (330096)**

■ **Vînd butonieră Juky și triplokuri. Telefon 110748. (330163)**

■ **Vînd loc de veci, cu două cripte, la cimitirul Sf. Vasile. Preț: 1 milion. Telefon 131180; 138180, după orele 16,00. (330178)**

■ Vînd două cupoane nominative. Preț fix - 500.000 lei. Telefon 232786. (330185)

■ Vînd pui Pechinezi. Telefon 139560. (333558)

■ Vînd urgent Audi 80, 1400 cmc, fără acte, pentru piese schimb; vînd ușă brad, bazin inox 800 l. Prețuri foarte avantajoase. Telefon 167708. (333569)

■ **Vînd cabinet stomatologic, dotat cu aparatură completă (stare de funcționalitate), Complex Ciurchi. Telefon 213464 sau 212513. (330616)**

■ **En-gros rechizite școlare, Bulevardul Dacia, bloc DD7, parter. Telefon 130548. (333589)**

■ Vînd pui Ciobănesc german, 10 săptămîni. Telefon 122041. (330636)

■ Vînd Setter 7 luni. Telefon 212895. (330628)

■ Vînd urgent telefon nemțesc "Albrecht" cu antenă, tastatură dublă, speaker-phone, interfon, cutie, carte tehnică, nouă. Preț fix - 180.000 lei. Telefon 221918, între orele 9,00-20,00. (330639)

■ **Vînd tv color Phillips, fără telecomandă, preț negociabil - 300.000 lei și bicicletă PEGAS-semicursieră -150.000 lei. Telefon 178856. (330642)**

■ Vindem non-stop rîme, peștișori vii și var pastă - Șos. Bucium-Tomești, lîngă serele Vlădiceni. Telefon 231076. (333580)

■ **Vînd club biliard, complet amenajat, situat în Pașcani, str. Cuza Vodă, bl. L4, parter. Relații la telefon 033/721274, între orele 8,00-16,00 sau 033/729934, pînă la ora 23,00. (1672)**

AUTO MOTO

Vînd **RENAULT 25, TURBO DIESEL.** Relații zilnic la tel. 154021, orele 16,00-20,00.

Vînd SKODA 100 S Tel. 137873 între orele 19^{00}-21^{00}.

Vînd diverse piese auto-Dacia 1100. Tel. 145108, după ora 15.00.

■ Vînd furgonetă Ford Tranzit 1,5 t, 1980, înmatriculată. Telefon 212690, după ora 17,00. (330470)

■ Vînd parbriz duplex Dacia 1300, preț 100.000 lei și tapet superlavabil, import Germania, 8 suluri, preț convenabil. Telefon 155601. (330580)

■ Vînd Lada 1500. Telefon 121430. (333574)

■ **Vînd ARO 244 pe benzină, motor Germania, preț 3,5 milioane; preț negociabil. Telefon 165523. (333580)**

■ **Vînd motocicletă "Tula", nouă, roșie. Telefon 124015.**

■ Vînd Ford Tranzit, piese (motor etc.), an fabricație 1978, înmatriculat, perfectă stare, 8+1 locuri. Telefon 033/723228, după ora 18,00, sau 033/722475. (330652)

■ Vindem convenabil ARO camionetă 320, cu dubă inox și VW Bus (microbuz) cu motor defect, neînmatriculat. Telefon 125771 sau 120870. (330665)

■ **Vînd Volga M24 diesel, impecabilă. Telefon 036/457414, după ora 20,00. (330653)**

■ **Vînd Dacia 1410 TLX, 5 trepte viteze, 41.000 km, fabricație 1988. Telefon 118443, după ora 16,00. (330521)**

■ **Vînd Fiat Dogan GXL, fabricație septembrie 1994, 5729 km bord, încuietori centralizate și alarmă. Preț informativ - 12.000 dolari. Vînd Cielo, 16.000 km bord, an fabricație 1995, încuietori centralizate și alarmă. Preț informativ - 19.000.000 lei. Relații la telefon 212977. (330517)**

ELECTRONICE

Vînd aspirator RAKETA - 12 A - 400W putere - 100.000 lei, aspirator ELECTRON - 1000W putere - 200.000 lei, storcător de fructe și legume - 60.000 lei, filtru de cafea - 45.000 lei, fier de călcat cu aburi - 30.000 lei. Tel. 252975.

SC VIBLANC SA *vă oferă:*
- Frigidere Arctic 240 l - 580.000 lei
- Frigidere Arctic 140 l - 420.000 lei
- Congelatoare Arctic 210 l - 760.000 lei
- Congelatoare Arctic 120 l - 520.000 lei
- Lăzi frigorifică 113 l - 550.000 lei
- Combine Artic frigorifice 230 l - 745.000 lei
- Mașină spălat cu storcător AL7 - 325.000 lei
- Storcător rufe - 115.000 lei
- Mașini cusut Nicoleta - 285.000 lei
- Mașini cusut Diamant - 330.000 lei
- Aragaze de SATU - MARE
  - cu 3 ochiuri
  - cu 4 ochiuri
  - cu 5 ochiuri

5309 și 5301
Produsele au garanție un an de zile.
Pentru informații sunați la: **148019** și **142289**.

Vînd ELECTRIC KITCHEN MACHINE robot de bucătărie, complex și multifuncțional, cuprinde: storcător și tăcător de fructe și legume, cuvă de 1 l pentru frișcă și maioneză, mașină de tocat carne și rîșnit cafea, 2 viteze, 600 W putere. Preț fix 140.000 lei. **Tel. 252975.**

SC MONCRIS company SRL
B-dul Independenței nr. 33, lîngă Restaurantul "Bucegi"
VINDE **TELEVIZOARE COLOR** mărcile **PHILIPS, GRUNDING, SABA, TELEFUNKEN**, import Olanda, la prețurile **236.000 - 250.000 lei**. Garanție 3 luni. **Vă așteptăm!**

CASE - TERENURI

Excepțional! Vînd teren construcții intravilan 4000 mp, zona Fabrica Ceramică, posibilități energie electrică, gaz, apă, transport cale ferată. Preț fix 7000 lei/mp. Tel. 170255, ora 20,00-22,00.

Vînd vilă în Vaslui, zona Copou, str. Aleea Rozelor, suprafață construită: **90,5 m^2.**
Parter: 2 dormitoare, sufragerie, bucătărie, baie și debara.
Etaj: cameră de zi, 3 dormitoare, baie, bucătărie, cămară, 2 balcoane, 2 holuri.
Teren aferent: **300 m^2.**
Preț informativ: **120.000 DM.**
Informații: **032/14.55.30.**

Vînd depozit în Vaslui, zona Gura Bustei.
Specificații:
- suprafață construită **400 m^2.**
- 2 birouri
- curent 380
- înălțime 6 metri
- teren aferent **800 m^2.**

Preț informativ: **75.000 DM.**
Informații: **032/14.55.30.**

Vînd 4.000 m^2 teren în Grădina Botanică (terenul hașurat).
- tot terenul - 25 \$/m^2.
- parțial - peste 25 \$/m^2.

Posibilități:
- gaz metan
- instalație electrică
- telefon

Relații la tel.: **251022, 212327.**

Vînd apartament cu două camere, Piața Unirii, deasupra magazinului "UNIC", etaj 1, preț 26 milioane lei negociabil. Telefon 142110, int. 106.

Vînd spațiu comercial în Dancu, amenajat pentru desfacerea produselor alimentare. *Preț convenabil.* Relații suplimentare la tel. **160530**, între orele 9.oo-19.oo.

■ **Vînd apartament 2 camere, bloc cărămidă, parter, cu balcon închis, Tătărași (Ciurchi). Preț negociabil. Telefon 178416.**

■ Vînd 800 mp teren intravilan (pentru casă) lîngă Șos. Horlești (Rediu), preț 2000 lei/mp. Relații la telefon 157301 sau 213091. (330116)

■ Vînd 530 mp teren, Șos. Națională, lîngă Depozitul PECO Iași, 32.000/mp, negociabil. Telefon 220060. (330124)

■ Vînd 361 mp teren, zona Șos. Ștefan cel Mare (Copou), 15.000 lei/mp, negociabil. Telefon 220060. (330125)

■ Vînd casă plus teren 1000 mp, în sat Dancu, comuna Holboca, preț informativ 17 mil. Relații - familia Faur. (330506)

■ **Vînd căsuță bătrînească, cu teren 1115 lei/mp, cu vie și pomi fructiferi, lîngă Biserica Frumoasa. Preț: 25.000 lei/mp. Telefon 131180 sau 138180, după orele 16,00. (330177)**

■ Vînd garsonieră, baie, bucătărie, balcon, parchet. Relații str. V. Ureche, bl. M 6, et. II, ap. 14, Galata. (330194)

■ Vînd apartament 2 camere în Iași, cartier Dacia, la parter, preț informativ - 14 milioane. Relații la telefon 230716. (333556)

■ Vînd garsonieră în Iași, str. Primăverii 7B, preț informativ - 6 milioane lei. Relații la telefon 230716. (333556)

■ Vînd casă ultracentral, 3 camere, baie, bucătărie, două holuri, verandă, beci, magazie și teren. Telefoane: 141507, 117066. (330575)

■ Vînd 1014 mp teren împrejmuit cu gard scîndură, cu toate aprobările pentru construcții, Șos. Ștefan cel Mare 34C. Relații la telefon 154534; 112806. (330577)

■ **Vînd apartament 3 camere decomandate, Bulevardul Independenței, et. 10. Telefon 144989. (330604)**

■ Vînd apartament zona Copou, str. Văscăuțeanu, 4 camere decomandate, două grupuri sanitare, două balcoane, boxă, et. 4. Preț informativ - 40.000 dolari. Telefon 149137, după ora 17,00. (330605)

■ Vînd urgent 7300 mp, sat Ursoaia - Movileni, casă, grădină, vie, posibilitate navetă. Telefon 032/157346, între orele 20,00-22,00. (330602)

■ **Vînd casă cu 500 mp de grădină, str. Eternitate, cu gaz metan, materiale de construcție pentru încă o casă (posed autorizație), sau schimb cu apartament 3 camere plus diferență negociabilă, în cartierele Oancea, Pădurii, Metalurgie, Tătărași. Telefon 176870; 177270, între orele 17,00-20,00.**

■ Iași, vînd apartament cu o cameră, confort I. Telefon 01/4200920, după ora 18,00. (330624)

■ Vînd apartament confort I, Nicolina 1, etaj 1, sc. B, ap. 4, bl. 807, Sălciilor 34. (330622)

■ Vînd teren 844 mp, situat pe Bulevardul Socola. Relații la telefon 129050. (330638)

■ Vînd apartament 52 mp, 2 camere, Autogară, Șos Arcu 79, bl. T8, et. 3, ap. 15. (330614)

CUMPĂRĂRI

Datorită unui accident regretabil, colecția cotidianului MONITORUL a fost descompletată. Rugăm pe toți cei care ne pot sprijini la refacerea acestei colecții să se adreseze redacției. Exemplarele lipsă (numere din anul 1991: 5, 29 iunie și 9 septembrie) vor fi achiziționate contra cost, la prețuri negociabile. Relații la telefon 271271, int. 106, 271333, int. 106, 172557, int. 106.

Cumpăr rulotă. Relații la tel. **117468.**

■ **Cumpăr portieră stînga Ford-Escort. Telefon 124015.**

■ Cumpăr dolari și mărci, preț avantajos. Telefon 211865. (178147)

■ Anticar, cumpăr cărți numai cantități mari, la domiciliul clientului. Telefon 270076. (330110)

■ Cumpăr baracă metalică cu dimensiunile 6x10 m, 6x12 m sau variante. Telefon 125177, după ora 17,00. (333568)

■ Cumpăr garsonieră, ofer 5 milioane. Relații la telefon 251070, după ora 16,00.

■ **Cumpăr autoturism bun și ieftin, în rate lunare (sau închiriez). Telefon 146023, între orele 9,00-16,00. (330617)**

ÎNCHIRIERI

Ofer o cameră (în apartament cu 3 camere) la 1-2 studente (eleve) pe o perioadă îndelungată, cu acces la baie și bucătărie, zona Nicolina 1, et. 1.
Relații la tel. 129995 sau 118880.

■ Caut să închiriez apartament mobilat cu 2 sau 3 camere, în zona centrală, pentru 24 august - 31 octombrie. Plata în valută. Telefon 250014.

■ **Doi studenți greci (o fată și un băiat) căutăm, în centru, apartament cu două sau trei camere. Telefon 116247. (330606)**

■ **Închiriez spațiu ultracentral, comuna Podu Iloaiei, județul Iași, pentru prestare servicii comerț. Telefon 135389. (333578)**

■ Închiriez o cameră unui tînăr(ă), zonă centrală. Telefon 135256. (330658)

■ Închiriez teasc zdrobitor, butoaie de stejar pentru vinificație, cadă mare de 900 litri cu două funduri pentru zdrobit. Relații la telefon 125303. (330526)

SCHIMBURI

Schimb apartament 2 camere cu garsonieră plus diferență în bani. Telefon **159303.**

Schimb apartament 4 camere confort II, Alexandru cel Bun cu apartament 2 camere și garsonieră. Tel. 156211.

■ Schimb apartament 2 camere, Podu Roș, cu apartament 3 camere, confort I, zonele Podu Roș, 7 Noiembrie, Oancea, Tătărași, Gară. Ofer diferență negociabilă. Telefon 178096. (330181)

■ Schimb casă bătrînească cu grădină mare (vie, pomi) la 17 km de Iași, în centrul comunei, cu apartament în zonele Podu Roș, Copou, Păcurari sau garsonieră în zonă centrală. Informații la telefon 210119. (330186)

■ Schimb apartament 2 camere, ultracentral, Tg. Mureș, cu similar Iași. Informații la telefon 141392, după ora 17,00. (330570)

■ Schimb garsonieră Botoșani cu similar Iași (confort I, gaz metan). Relații la telefon 030/441966. (330172)

DECESE

Petru soț, Petrișor și Iosif fii anunță cu profundă durere încetarea din viață după o lungă și grea suferință a celei care a fost o bună mamă și soție **ROMILĂ LENUȚA (ROTARU)** fostă salariată la Universitatea "Al.I.Cuza". Înmormîntarea va avea loc duminică, 10.09.1995, ora 12,00, la Cimitirul "Socola mică". Cortegiul funerar va pleca din Șos. Bucium nr. 84. Dumnezeu s-o odihnească .

■ **Cu adîncă durere în suflet soția, copiii, ginerii, nora și nepoții anunță încetarea din viață a celui ce a fost ALEXANDRU RAȚĂ, un bun soț, tată și bunic. Înmormîntarea va avea loc sîmbătă, 9.09.1995, ora 12,00, la cimitirul Sf. Treime din Păcurari, în capela căruia este depus. Dumnezeu să-l odihnească în pace! (330522)**

■ **O cruntă și nemiloasă boală a oprit inima mare și generoasă a scumpei noastre soții și mame SOFICU MARIA, la numai 41 ani. Pavel - soț, Dan și Oana - copii o conduc pe drumul fără întoarcere sîmbătă, 9 septembrie, ora 12,00, la cimitirul Eternitate, în capela căruia este depusă. Nu te vom uita niciodată. (330523)**

CONDOLEANȚE

Colectivul Inspectoratului de Poliție Sanitară și Medicină Preventivă Iași regretă dispariția prematură a colegului **RADEȘ VASILE** și transmit sincere condoleanțe familiei îndoliate.

Ne-a părăsit pentru totdeauna, scumpa noastră mătușă **ROTARU MARIA** din Vlădeni, jud. Iași care a lăsat în urmă lacrimi de jale și tristețe pentru toți cei care au iubit-o și prețuit-o. Transmitem pe această cale sincere condoleanțe familiilor Nițulescu și Lefter din partea familiilor Foca, Rotaru și Spatariu. Dumnezeu s-o ierte.

Familiile Ghibanu Geta și Vasile - fini, Dorofte Eugenia și Haralambie - cumetri, Straton Maricica și Neculai - cumnați din Schitu Duca, jud. Iași aduc un pios omagiu familiei AGRIGOROAIE P. Lina din Iași pentru pierderea suferită prin moartea soțului. Sincere condoleanțe. Dumnezeu să-l odihnească în pace.

■ **Familia Sergiu Ruja regretă sincer dispariția fulgerătoare a celei care a fost ELENA ROMILA și este alături de familie în aceste clipe grele. (330655)**

■ Familia Ilie Gheorghe este alături de Lucica și Rodica Boboc la suferința prin care trec. (330654)

■ Colectivul S.C. TRANSMIXT S.A. (fosta Autobază 2 I.T.A.) regretă dispariția neașteptată a fostului coleg RAȚĂ ALEXANDRU și transmite familiei îndoliate sincere condoleanțe. (330663)

■ **Colectivul R.A.R. Filiala Iași împărtășește durerea colegului Paul Soficu, pricinuită de decesul prematur al soției. Sincere condoleanțe! Cu toții sîntem alături de tine, Paul! (330664)**

■ În Suedia (Stockholm), după o lungă suferință, a încetat să mai bată inima profesorului ION HARAGA exemplu de bunătate, hărnicie și devotament. Prietenii și colegii îl vor aduce mereu în amintire și transmit condoleanțe familiei îndoliate. Dumnezeu să-l odihnească în pace! (330661)

■ Colectivul S.C. TRANSMIXT S.A. Iași este alături de colegul Paul Soficu în aceste momente grele pricinuite de decesul prematur al soției. Sincere condoleanțe! Sîntem alături de tine, Paul! (330662)

■ **Colectivul Consiliului local Popești este alături de dl. Mocanu Neculai în aceste clipe grele pricinuite de pierderea mamei. Sincere condoleanțe! (330659)**

■ **Familia Maisa Romulus transmite sincere condoleanțe familiei Ionescu Constantin pentru pierderea soției GETA. Dumnezeu s-o ierte! (330520)**

■ **Conducerea și colectivul TESA din cadrul societății cooperativă meșteșugărească SOCOM SERVICE Iași sînt alături de dl. Romila Petru, șef unitate Radio-TV, Șos. Națională, la pierderea ireparabilă suferită prin decesul soției și transmite sincere condoleanțe familiei îndoliate.**

■ **Familia Darie Mihai regretă nespus trecerea în neființă a celei ce a fost o bună cumnată și mătușă SOFICU MARIANA. Nu te vom uita niciodată! (330525)**

■ **Familia Boronea Mihai regretă nespus trecerea în neființă a celei ce a fost o bună cumnată, soră și mătușă SOFICU MARIANA. Nu te vom uita niciodată! (330524)**

■ Familia Dodan transmite sincere condoleanțe familiei îndoliate, greu încercată de dispariția d-nei LENUȚA ROMILĂ. (330530)

■ Colectivul S.C. INTER ROSTAR S.R.L. transmite sincere condoleanțe d-lui Romila Petru și este alături de el la greaua pierdere suferită prin decesul soției LENUȚA. (330531)

■ Colectivul S.C. DOMINO S.R.L. este alături de dl. Romila Petru la pierderea suferită prin decesul fulgerător al soției LENUȚA și îi transmite sincere condoleanțe. (330532)

■ Familia Ruja transmite sincere condoleanțe d-lui Petru Romila și este alături de familia îndurerată. Dumnezeu s-o odihnească! (330537)

■ Familia Gelețu transmite sincere condoleanțe d-lui Petru Romila și este alături de familia îndurerată. Dumnezeu s-o odihnească! (330536)

■ Colegii de serviciu de la Unitatea RTV 6 Podu Roș (SOCOM SERVICE) sînt alături de dl. Petru Romila la greaua pierdere a soției și-i transmit sincere condoleanțe. Dumnezeu s-o odihnească! (330535)

■ **Colectivul casieriei Băncii Comerciale Iași transmite condoleanțe colegei Aghiorghiesei Elena pentru pierderea fratelui. (330533)**

OFERTE SERVICII

TURISM EXTERN

TURCIA
A. Marea Marmara, autocar 9 zile, mic dejun, 415.000 lei, săptămînal.
B. Marea Egee, cazare 7 zile, pensiune completă, 73.000 lei/zi, săptămînal.

CHINA
avion, 10 zile, mic dejun, săptămînal

Germania
săptămînal transport autocar dus-întors; facilităţi pentru copii

FRANŢA
A. autocar, 12 zile, mic dejun, Salzburg - Strasbourg - Paris (5 nopţi) - Nurnberg - Viena, 26 septembrie, 26 octombrie.
B. avion, 8 zile, mic dejun, Paris, săptămînal.
C. Week-end la Paris, avion 4 zile, mic dejun, 21 şi 28 septembrie, 5 şi 19 octombrie.

GRECIA
A. tur clasic, autocar 8 zile, mic dejun, Salonic - Atena - Kalambaka; 28 septembrie; 14 şi 28 octombrie.
B. individual cazare 7 zile, staţiunea Metamorfosis (la 90 km. de Salonic); 375.000 lei/lunar

AUSTRIA
autocar, 8 zile, mic dejun, 6 octombrie.

EGIPT
A. avion, 5 zile, mic dejun; Cairo, lunar
B. avion, 8 zile, pensiune completă, croazieră pe Nil, Cairo.
C. avion, 11 zile, mic dejun, Cairo, lunar

CIPRU
avion, 8 zile, mic dejun şi cină, 21 septembrie, 21 octombrie.

INDIA
avion, 10 zile, cină şi mic dejun, 28 septembrie, 28 octombrie.

THAILANDA
avion, 9 zile, mic dejun, lunar

Agenţia de Turism "Totem"
Casa Studenţilor Iaşi
(Piaţa Eminescu)
Tel. 032/213545

Grădiniţa FEG
în limbi străine înscrie copii între 3-6 ani.
Str. Păcurari nr. 25.
Tel. 116309, 114577.

R.A. Citadin
Iaşi, Bd. T. Vladimirescu nr. 32, execută pentru agenţii economici, instituţii şi persoane fizice, următoarele lucrări de coşerit:
- curăţirea coşurilor de fum obişnuite, la clădiri cu unul sau mai multe etaje;
- curăţirea coşurilor industriale;
- curăţire canale de fum la coşurile industriale;
- curăţire fumuri din sobele de teracotă, sobe de gătit, cuptoare;
- scoaterea corpurilor străine sau a cuiburilor de păsări din coşurile înfundate;
- curăţiri cazane încălzire centrală;
- alte lucrări specifice.

Lucrările se execută pe bază de comandă fermă sau contracte anuale la tarife acceptabile.
Relaţii suplimentare la tel. 112107 direct, sau 117984, int. 114, unde se primesc şi comenzile.

CASA DE CULTURĂ A SINDICATELOR IAŞI
anunţă
deschiderea următoarelor cursuri la **1 octombrie 1995**:
1. *Şcoală superioară de secretariat* - cu durata de 5 luni (18 ore pe săptămînă). Se studiază: stenodactilografie, tehnica muncii de secretariat, elemente de contabilitate, limba engleză, iniţiere în utilizarea calculatoarelor PC, editare de text pe calculator. Se eliberează diplome recunoscute.
2. *Dactilografie şi editare de texte pe calculator* - durata 3 luni.
3. *Curs de iniţiere în contabilitate* - durata 2 luni
4. *Curs de limba engleză* (începători, intermediari, avansaţi) - module de cîte 20 de ore.
5. *Croitorie pentru femei* - durata 3 luni
6. *Balet pentru copii* - durata 9 luni
7. *Dans modern pentru copii* - durata 9 luni
8. *Dansuri populare*
9. *Curs foto - alb negru şi color* - durata 6 luni.

Înscrierile se fac la secretariatul Casei de Cultură a Sindicatelor, zilnic între orele 9.oo-19.oo.
Relaţii la tel. **135158**.

Executăm
la comandă orice tip de **mobilier.**
Materiale de finisaj din import. Relaţii la tel. **110722.**

Agenţia de Turism MOLDAVIA Iaşi
Str. 14 Decembrie 1989 nr. 4
Telefon 112564
EXCURSII
TURCIA - Istambul: 6; 9; 13 şi 16 septembrie
POLONIA - Varşovia: 4; 5; 10; 13 şi 17 septembrie.
AUSTRIA: Iaşi - Budapesta - Viena - Salzburg - Iaşi, perioada 5 - 11 octombrie 1995.
ODIHNĂ LA MUNTE
A. Staţiuni: Sinaia, Vatra Dornei, Lacul Roşu, Covasna şi Sovata.
B. Cabane zoo-pastorale şi gospodării particulare în sate turistice.

SERVICII MEDICALE MOBILE
(asistenţă medicală la domiciliu; consultaţii medicale; prescriere de reţete în regim compensat; recomandări şi investigaţii paraclinice; tratament de urgenţă; asigurarea transportului şi internării în caz de necesitate; oferim de asemenea servicii de infirmerie la domiciliu).
Sunaţi la telefon
113130/569
zilnic între orele 7,00-23,00.
"CORPO-SAN"
vă ajută!

Reparaţii frigidere şi instalaţii frigorifice.
Deplasări la domiciliu.
Lucrări garantate, prin SC **POLAR SERVICE** SRL IAŞI
Tel. 220859

AFINVEST
Telefon 129877, 139710
NOI VĂ SPUNEM PRIMII BUNĂ DIMINEAŢA!
Puteţi avea
MONITORUL
- ziarul Dvs. preferat, la prima oră.
Acest serviciu modern este asigurat
gratuit,
la domiciliu, numai prin firma
AFINVEST

Facultatea de Inginerie şi Management Agroturistic din Academia Universitară ATHENAEUM
(autorizată de Guvern', **cu sedii în Bucureşti şi Iaşi**
primeşte prin transfer, studenţi (anii II-V) de la facultăţile şi colegiile neautorizate, pînă la 15 septembrie 1995, cu susţinerea ulterioară a examenelor de diferenţe.
Concursul de admitere în anul I va avea loc la **16** septembrie '995 prin teste grilă la Biologie (clasa XII) şi Geografie (clasa XII).
Relaţii la tel. Iaşi 032/214.067 şi 032/232.650, Bucureşti 01/666.13.88

Dr. IORDACHE CONSTANTIN
medic primar pediatru, oferă consultaţii la domiciliul copiilor bolnavi. Apelaţi permanent la tel. 214001 (inclusiv noaptea).

Doriţi să montaţi sau să modernizaţi o MOARĂ DE CEREALE? Moara dvs. necesită reparaţii? Vreţi productivitate sau extracţie mai mare, calitate mai bună?
..NICI O PROBLEMĂ!
ROTA-TORA
Tel. 032/252204

Agenţia de turism Prosper Meridian
organizează săptămînal excursii în:
- ***UNGARIA*** (Budapesta - joi)
- ***POLONIA***
- ***TURCIA***

şi lunar în: ISRAEL, ITALIA, GRECIA.
Relaţii şi înscrieri:
Hotel Continental, cam. 106.
Tel. **211060.**

TURISM INTERN
Vatra Dornei
Buşteni
Sinaia
Predeal
Pîrîul Rece
Slănic Moldova
Cîmpulung Moldovenesc
Motel Cristina - Ceahlău
Hotel Rarău
Motel Oglinzi
Băile Felix
Canaba Voroneţ
Covasna
Băile Tuşnad
Motel Nehoiu
Agenţia de Turism "Totem"
Casa Studenţilor Iaşi
(Piaţa Eminescu)
Tel. 032/213545.

■ **Repar, la domiciliul clientului, maşini de spălat Automatic orice tip; maşini de spălat vase, maşini de uscat rufe. Efectuez verificări anuale, reparaţii capitale etc. Rebobinez motoare. Telefon 173204. (234124)**

■ **Contabil, 25 ani experienţă în domeniu economic (comerţ), ţin evidenţă contabilă pe calculatorul personal sau manual. Telefon 163012. (330121)**

■ **Maistru specialist, execut cavouri şi monumente funerare în marmură şi sculptură litere. Preţ acceptabil. Telefon 252507. (330594)**

■ Evidenţă contabilă computerizată. Telefon 148019. (330607)

■ Ofer avantajos evidenţă contabilă pe calculator (balanţă analitică, sintetică, fişa-şah, registru de casă, bilanţ, evidenţă stocuri, jurnal vînzări, jurnal cumpărări etc.) pentru contabili care nu posedă calculator. Telefon 177887, după ora 17,00. (330625)

■ Inginer, repar televizoare color şi alb-negru. Telefon 128356. (330573)

LOCURI DE MUNCĂ

FEG
angajează profesori de engleză pentru pregătire preşcolari.
Tel. 116309.

S.C. IASITEX Iaşi,
str. Primăverii nr. 2, angajează de urgenţă următoarele categorii de personal:
- ingineri specializare confecţii
- maiştri confecţioneri
- confecţioneri
- electricieni şi lăcătuşi, întreţinere maşini cusut.

SC POLIROM SA
anunţă **concurs**, pentru angajarea a **4 maşinişti offset** şi **1 legător-tăietor.** Cei interesaţi sînt invitaţi să trimită un curriculum vitae pe adresa: Calea Chişinăului nr. 32, Iaşi. Data concursului - 18 septembrie 1995, ora 10,30, la sediul firmei (incinta AGMUS).
Relaţii suplimentare la tel. **230300** sau **230323**

Teatrul LUCEAFĂRUL Iaşi
anunţă organizarea unui concurs, pentru ocuparea următoarelor posturi:
ACTORI (cu studii superioare) - 2 posturi (un actor, o actriţă).
ACTORI MÎNUITORI PĂPUŞI (cu studii superioare) - 2 posturi (un actor, o actriţă).
SCENOGRAF (cu studii superioare) - 1 post.
SCULPTOR PĂPUŞI (studii medii) - 1 post.
Concursul va avea loc la 25.09.1995.
Informaţii la tel. **115966**.

■ S.C. UNIVERSAL CENTA S.R.L. Iaşi, B-dul Alexandru cel Bun, nr. 11, bl. D1, sc. A, parter, angajează trei vînzătoare produse alimentare, cu experienţă în domeniu. Relaţii între orele 10,00-20,00. (330634)

■ S.C.A. Bucium S.A. Iaşi (fost I.A.S. Bucium), Şos. Bucium, nr. 53, încadrează prin concurs responsabil economic la Complexul de vinificaţie, absolvent al învăţămîntului superior economic, cu o vechime minimă în specialitate de 5 ani. Concursul se desfăşoară pe data de 15 septembrie a.c., ora 8,00. Înscrieri şi relaţii suplimentare la sediul societăţii, la telefon 137519. (330518)

FELICITĂRI

Cu ocazia zilei onomastice, multă sănătate şi
La mulţi ani!
dragei noastre
MARIA COBLIS
Cei care te iubesc.

LA MULŢI ANI!
Pentru patroana
MARIANA AGAPI
La mulţi ani!
Toate florile din lume/ Tot mereu s-au ofilit/ Numai floarea ta frumoasă/ Mereu a înflorit/ Cu zîmbetul pe buze priveşte-n viitor./ Dorinţele gîndite să-ţi fie împlinite./ În glasul vieţii eterna fericire.
Din partea tuturor numai iubire.
Geta, Doiniţa, Adriana, Cristina.
RECHINUL şi DELFINUL.

■ **Cu prilejul aniversării celor 55 de primăveri colectivul biroului Administrativ al R.A. CITADIN Iaşi urează colegului Topor Barbu, din Rateşul Cuzei, judeţul Vaslui, "La mulţi ani!".**

■ **Doresc ca firul vieţii tale/Să curgă-ncet şi lin/Şi-n el să oglindească/Cel mai frumos destin. Pentru Roşu Mariana, la zi aniversară, din partea soţului - Adrian şi a copiilor - Marian şi Alina un sincer şi călduros "La mulţi ani!". (330631)**

■ **Pentru doamna Mimi Buţureanu, de ziua onomastică, multă sănătate, fericire şi sincerul "La mulţi ani!". Aceleaşi calde sentimente, soţului - Liviu şi fiului - Ciprian, vi le adresează cu drag familia fost învăţător Corneliu Buţureanu, din Iaşi. (330659)**

■ **Doamnei Mariana Răileanu, la ziua onomastică, calde felicitări şi tradiţionalul "La mulţi ani!". Urări similare soţului Petrică şi fiicelor Ramona şi Nela. Toate acestea cu afecţiune de la familia fost învăţător Corneliu Buţureanu, din Iaşi. (330659)**

PIERDERI

■ Pierdut cartelă ajutor social pe numele Bejan Cecilia. O declar nulă. (330657)

■ Pierdut carnet sănătate pe numele Popovici Gabriela. Îl declar nul. (330660)

■ Pierdut ştampile S.C. LEVITH S.R.L.; S.C. GIOVANI S.R.L. Le declar nule. (330656)

■ Pierdut cod fiscal al societăţii S.C. ALBO-VIS S.R.L. Heleşteni. Îl declar nul. (330519)

■ Pierdut carnet sănătate pe numele Stafie Oana. Cod personal 0240891. Îl declar nul. (330528)

LICITAŢII

SC PANGRAN SA
Iaşi, Calea Chişinăului 33, în fiecare luni, ora 12,00, vinde prin **licitaţie** următoarele tipuri de autovehicule disponibile:
- autofurgonetă pîine T.V. 12
- autofurgon pîine S.R.D. 6135
- remorcă auto 2 RB5A
- remorcă auto 2 RBB6,3
- remorcă izotermă
- autocisternă carburanţi S.R. 113

Relaţii suplimentare se pot obţine la tel. 130120, int. 178 sau 128.

DIVERSE

Comitetul A.J.V.P.S. Iaşi
convoacă toţi membrii pescari sportivi din cadrul asociaţiei, pentru data de vineri 8 septembrie 1995, orele 16,00 la BAZA TEPRO (VENEŢIA), unde va avea loc adunarea generală şi alegeri în vederea desemnării candidaţilor şi delegaţilor pentru Conferinţa judeţeană din data de 17 septembrie 1995.
Participarea se va face pe bază de permis de pescuit vizat pe ultimii 2 ani.

Societatea ŞANTIER NR. 9 INSTALAŢII SA IAŞI
roagă toţi acţionarii să treacă pe la sediul societăţii din str. N. Iorga nr. 26A, etaj I, în perioada 15-30 septembrie 1995, pentru comunicări urgente

ULTIMA ORĂ

VÎNZĂRI

■ Vînd inele aur grecesc 18K filigran şi lanţ lucrat manual. Telefon 146376. (330667)

■ **Vînd pianină germană marca "August Förstevlöbav. Preţ negociabil - 1.800.000 lei. Telefon 114003. (330668)**

ELECTRONICE

■ Vînd două televizoare alb-negru "Diamant 220" şi "Sirius 210". Telefon 175840. (330670)

CASE-TERENURI

■ Vînd spaţiu la Mirceşti (fosta brutărie, lîngă Casa memorială Vasile Alecsandri), cu curte 1000 mp. Amenajat restaurant pentru discotecă, nunţi, cumătrii. Preţ negociabil. Relaţii la telefon 01/2507383, după ora 20,00. (1687)

■ **Vînd teren, zona CUG, 5000 mp. Relaţii la telefon 114868. (330669)**

■ Vînd apartament 3 camere, confort I, decomandat, Mărăţei I. preţ negociabil. Telefon 033/629741.

■ **Vînd, urgent, apartament 3 camere, semidecomandat, et. 1, zona Piaţa Chirilă, Tătăraşi, bloc foarte liniştit. Telefon 177847, după ora 18,00.**

■ Vînd casă nou construită, din lut, fără autorizaţie, cu posibilitate curent electric, gaz, canalizare, fără curte, zona Podu de Piatră, preţ negociabil 5 mil. lei; sau schimb cu apartament cu o cameră, sau apartament 2 camere, indiferent de zonă. Telefon 166047.

■ **Vînd apartament 3 camere, decomandat, faianţă baie şi bucătărie, balcon închis, cablu telefon, şos. Naţională, et. 4 (pasarelă Gară) sau schimb cu apartament 2 camere plus diferenţă. Telefon 157076.**

■ Vînd apartament 3 camere, zona Ţesătura, et. 1, bloc cărămidă, cu faianţă baie şi bucătărie. Telefon 138100.

■ Vînd apartament 3 camere, confort I; sau schimb cu Paşcani. Telefon 147013.

■ Vînd apartament 4 camere, proprietate, decomandat, et. 1, Metalurgie. Telefon 178977.

■ Vînd, urgent, apartament 4 camere, decomandat, foarte bun pentru privatizare, zonă foarte bună. Telefon 111303.

■ **Vînd apartament 3 camere, confort I, decomandat, două băi, parchet, zugrăvit în calciu, faianţă baie şi bucătărie, cu gratii la geamuri, cu parter înalt, proprietate, telefon Alcatel, două boxe, bun pentru privatizare, negociabil. Telefon 250840.**

■ Vînd apartament 3 camere, decomandat, 60 mp, orientat sud-est, et. 10, fără probleme cu terasa, cu boxă la subsol, bulevardul Independenţei. Telefon 144989.

■ **Vînd (schimb cu apartament 2 camere) apartament 2 camere, zona Podu Roş. Telefon 130573.**

■ Vînd apartament, et. 1, str. Primăverii, la stradă (anexă), preţ fix - 16 mil. lei. Telefon 134379.

■ Vînd apartament 2 camere, confort I; îmbunătăţit, zona Zimbru, 12 mil. lei, negociabil. Telefon 160297.

■ Vînd spaţiu comercial, amenajat ca magazin mixt şi atelier de vulcanizare (cu toate aprobările de funcţionare), 4 camere, magazie, grup sanitar, 142 mp, în şos. Bucium nr. 23, 18 mil. lei. Telefon 127460, între orele 8,00-16,00.

■ Vînd apartament 4 camere, recent zugrăvit în calciu, baghete, faianţă, două balcoane închise, camere cu intrare separată, la etajul 9, zona Mircea cel Bătrîn. Telefon 120272.

ÎNCHIRIERI

■ Închiriez apartament central, Piatra Neamţ, pentru sediu firmă. Telefon 033/612131 sau 033/618839, după ora 16,00.

■ **Ofer la casă două camere libere, hol mare, pentru birouri sau depozit, încălzire gaz metan, cu telefon. Telefon 110489, d-na Scutaru.**

■ **Caut garsonieră (semi)mobilată, cu telefon. Ofer 40 mii lei lunar plus cheltuieli de întreţinere. Rog seriozitate. Relaţii la telefon 116820, între orele 10,00-18,00.**

■ **Caut spaţiu comercial în str. Sărărie. Relaţii la telefon 116820, între orele 10,00-18,00 sau la telefon 250364, după ora 18,30.**

■ Închiriez spaţiu de depozitare, 40 mp. zonă centrală. Relaţii în str. Ipsilante 12, în zilele de joi şi sîmbătă, sau la telefon 164860.

■ Închiriez cameră separată, mobilată, zona Autogară, la două fete sau doi băieţi. Plata anticipat pe 6-10 luni. Telefon 210783.

■ Închiriez cameră decomandată, cu balcon, la două fete, doi băieţi sau tineri căsătoriţi. Plata anticipat pe 4 luni. Telefon 123920.

■ Caut casă sau apartament, cu 2-3 camere, zona Independenţei, M. Eminescu, Sf. Teodor. Telefon 212234, între orele 9,00-18,30.

■ Închiriez, urgent, garsonieră, cu telefon, Alexandru, pe termen lung. Plata anticipat pe 6 luni (100 mii lei/lună). Telefon 152879.

■ Închiriez, urgent, casă cu o cameră şi dependinţe, 30 mp, cu vad comercial, la stradă (linia troleibuz, Păcurari 86). Telefon 156908.

SCHIMBURI

■ Schimb apartament cu o cameră, Piaţa Doi Băieţi, cu apartament 2 camere, fără diferenţă. Telefon 173423.

■ **Schimb apartament 2 camere, confort I, decomandat, et. 1, foarte bine întreţinut (a doua staţie de la Podu Roş, Nicolina II), cu apartament 3 camere, decomandat. Ofer maxim 2 mil. lei. Telefon 124929.**

■ **Schimb apartament 3 camere, confort I, et. 10, proprietate de stat, două băi, trei boxe, balcon închis, îmbunătăţit, cu apartament 2 camere, confort I, plus diferenţă un milion lei, negociabil; sau apartament 3 camere, confort redus plus diferenţă 500 mii lei. Telefon 158776.**

■ **Schimb apartament 4 camere, confort I, cu apartament 2 camere, confort I plus diferenţă, sau variante. Telefon 129230.**

■ Schimb apartament 3 camere, cu apartament 2 camere şi garsonieră. Telefon 179139.

■ **Schimb apartament 2 camere, decomandat, confort I, parter, fără balcon, Dacia, cu apartament 2-3 camere, decomandat, confort I, et. 1-3, zonele Tătăraşi, Nicolina (gară).**

LOCURI DE MUNCĂ

■ **Angajăm doi şoferi categ. B, C, D, cu contract de muncă sau pensionari cu convenţie - Şos. Bucium-Tomeşti, lîngă serele Vlădiceni, telefon 231076. (330538)**

PIERDERI

■ **Rog persoana care a găsit în sala cinematografului "Copou", în ziua de 6.09.1995, o borsetă mică, roşie, cu un buletin de identitate şi multe acte pe numele Atudoroaie, să sune la telefon 212221; 144392; 148392. Ofer recompensă. (330666)**

DIVERSE

■ **Partidul Naţional Liberal organizează cursuri gratuite de limbă engleză (începători şi avansaţi) pentru membrii şi simpatizanţii PNL, începînd cu data de 15.09.1995. Costurile vor fi suportate de Organizaţia Judeţeană PNL Iaşi. Înscrierile se fac la sediul Partidului Naţional Liberal din Şoseaua Naţională nr. 59 (Podu Roş). Informaţii zilnic la sediul PNL şi la telefon nr. 135325, între orele 10,00-15,00.**

SURPRIZA ZILEI !

Fiecare persoană care a publicat un anunţ de mică publicitate în cotidianul **Monitorul** participă în fiecare zi la
o tragere la sorţi cu premii în lozuri.
În fiecare zi, de luni pînă vineri se extrag 3 nume cîştigătoare iar sîmbătă 5 nume.
Numele cîştigătorilor se publică în paginile de mică publicitate ale cotidianului **Monitorul**.
Persoanele cîştigătoare de astăzi sînt:

1. Blaj Mihaela
2. Bucătaru Dumitru
3. Rameder Daniel

Persoanele cîştigătoare sînt rugate să vină să-şi ridice premiile de la sediul cotidianului **Monitorul**, et.II, cam. 212, în fiecare zi între orele **10°° - 16°°** cu buletinul de identitate.
Informaţii la telefon **144776**.

AGENDA OMULUI DE AFACERI

CABINET STOMATOLOGIC
Medic primar stomatolog
MARIA ŢEPORDEI
Hotel Traian, et. 2, cam. 320
Program: **Luni, Miercuri, Vineri 14.oo - 20.oo**
Marţi, Joi, Sîmbătă 9.oo - 13.00
Tel. 143330, int. 320

CENTRUL COMERCIAL IULIUS
Amplasat în centrul financiar şi de afaceri al oraşului, vă oferă spre închiriere spaţii pentru
- reprezentanţă
- activitate comercială en gros şi en detail
- depozitare

Str. Ghica Vodă 3D, Iaşi - 6600 (Centrul Civic)
Tel: 032/214480 Tel./Fax: 032/211821

SC EXTRA CLASS SRL
dealer autorizat
vinde
- uleiuri de motor **maraven**
- aditivi pentru benzină şi motorină
- slick 50 - tratament motoare şi transmisii
- bar's - tratament sisteme de răcire

sos. Naţională nr. 35 tel. 230490

SC EXTRA CLASS SRL
distribuitor al firmei KOBER
vinde
- vopsele
- lacuri
- diluanţi
- grunduri
- vopsea marcaje

La comandă - vopsele speciale.
sos. Naţională nr. 35 · tel. 230490

Magazin BEAUTY XEROX
Reprezentanţă ALPHA SOUND (casete audio-video)
- tehnică militară în locuinţa d-voastră prin senzori de infraroşu (alarme auto, magazin, locuinţă)
- hîrtie pentru scris, xerox, imprimantă, pelur, calc, ozalid, indigo
- papetărie, rechizite, birotică, produse 3M, diskete, filme foto
- multiplicări xerox, p.s. şi consumabile RANK XEROX
- copieri benzi şi casete magnetice (audio-video)

Str. C. Negri nr. 60, tel./fax 113511.

ROMAGRICOM SRL
ofertă de excepţie:
- baterii auto, import, marca SCHNAPP 12V - 170A, 12V - 70A, 12V - 58A, formate, un an garanţie
- anvelope 1100/20, marca BARUM CONTINENTAL
- multiple piese de schimb pentru autoturisme. autocamioane şi tractoare

Podu Iloaiei - jud. Iaşi, şos. Naţională bloc 14. Tel. 030/210073.

CASA LEBĂDA
produce
hipoclorit de sodiu, uz casnic şi industrial, chit pentru geamuri
comercializează
perhidrol, prenadez, detergenţi
Şos. Bucium 23 (Fabrica de Gheaţă), tel. 232348

EMI SRL
vinde
frigidere, congelatoare, combine frigorifice, aragaze, televizoare color, aspiratoare, maşini de spălat, maşini de cusut, aparataj electric, confecţii, tricotaje, încălţăminte
B-dul Independenţei 19, bl. 1-5, parter, tel./fax 117530

Farmacia LĂPUŞNEANU
asigură
o gamă diversificată de medicamente cu plată, cît şi compensate.
Se pot face rezervări prin anunţ telefonic.
Str. G. Muzicescu nr. 6 (lîngă Palatul Telefoanelor)
Program zilnic: 8°°-20°° sîmbătă şi duminică 8°°-13°°.
Telefon 213050

DIRECT SRL
produce şi comercializează
- lichid de frînă
- antigel
- electrolit
- tananţi pentru industria pielărie-blănărie

Asigurăm calitatea produselor şi a transportului.
Str. Tătăraşi 31, tel. 032/176335, fax 032/270321

Farmacia COMFARM SRL
În ajutorul sănătăţii dumneavoastră!
Asigură o gamă diversificată de medicamente cu plată, cît şi compensate.
Se pot face rezervări prin anunţ telefonic.
Str. Tătăraşi 48, tel. 176728.
Program: 8,00 - 19,00, sîmbătă şi duminică 8,00 - 14,00.

LIVIUS
- Calculatoare (garanţie 3 ani)
- Imprimante
- Componente, accesorii, consumabile
- Programe de contabilitate CIEL

str. Fătu 1A, tel/fax:032/11.22.21

TESTER TRADING
unic distribuitor al produselor:
- **STAR FOODS** (snacks şi Fantastic Star)
- ţigărilor **Monte Carlo** şi **Winchester**

preia comenzile d-voastră prin agenţii săi comerciali sau la tel. 250559, 250699
TRANSPORT GRATUIT ! AC 0%

Autohouse Păcurari
- comercializează autoturisme străine second - hand din stoc şi la comandă
- primeşte autoturisme în regim de consignaţie pe bază de comision minim

Adresa:
la capătul troleului 45 - Tel. 250940, Fax: 221666

DEALER AUTORIZAT FIAT
AUTO PADOVA:
- autoturisme şi autoutilitare FIAT
- piese de schimb

Adresa: B-dul T. Vladimirescu nr. 4 tel./Fax: 213230
SERVICE: FIAT, LANCIA, ALFA ROMEO
Adresa: B-dul Poitiers nr. 14 tel. 136758

ED&F MAN ZAHĂR PRODUCT SRL
vinde en gros
- zahăr rafinat la saci de 50kg
- zahăr preambalat la pungi de 1kg

Preţuri foarte avantajoase !!!
Roman, str. N. Titulescu, bl. 14, sc. C, et. 2, ap. 78, tel./fax 033/733532
Contact: dl. Dan Petrea

CANEL SRL
- sisteme de radiocomunicaţii MOTOROLA şi KENWOOD
- microproducţie şi SERVICE echipamente electronice
- sisteme de alarmă auto

Str. C. I. Brătianu nr. 22
Tel./fax 032/114821, 211986

SERVICIU MEDICAL PERMANENT A.T.I. puls
- consultaţii medicale
- tratamente
- transport de medicamente
- investigaţii de laborator
- investigaţii paraclinice
- programări la cabinete medicale de specialitate
- consultaţii de geriatrie şi gerontologie

SĂNĂTATEA LA DVS. ACASĂ !
Tel. 233223, 233242; fax 231369

NOE SRL
vinde non-stop en gross şi en detail
- var pastă
- articole agrement
- scule de pescuit
- borcane, damigene

Şos. Bucium-Tomeşti (lîngă serele Vlădiceni)
tel. 231076

TRANSCOM SA
efectuează
- transport auto
- reparaţii auto

închiriază spaţii de parcare
Str. Aurel Vlaicu 54, tel./fax 173636, 173078

ALFA CIVIC
distribuie
scule, dispozitive, unelte, accesorii BOSCH, MAKITA, METABO, STAYER, FELISATTI, FIAC, P.G.M., AQUAPOMPE
Tel. 032 / 137613

MOLDROM SA
import - export
materii prime, laminate din oţel şi materiale de construcţii
Str. Tătăraşi nr. 57, tel./fax 173025, 172799, 270499
Contact: Constantin Badea, Director executiv

TOFAN GRUP SA
Filiala Iaşi
comercializează
anvelope şi camere auto
Str. Ghica Vodă 1B (demisol), tel. 114782
Contact: Cornel Arcip, Director

CLEDOR
magazin specializat piese auto import, vă oferă din stoc:
- bujii, curele, plăcuţe frînă, rulmenţi, filtre, uleiuri, garnituri chiulasă, amortizoare, elemente aprindere etc.
- la comandă vă oferim piese cu funcţiuni speciale

Str. Armeană nr. 5, tel./fax 032/112239

DIVERTISMENT, UTILITARE

HOROSCOP

BERBEC
(21 mart. - 20 apr.):

Conjuncturile sentimentale vă influențează activitatea profesională. Nu cedați tentației de a-i judeca pe alții după ceea ce spun.

TAUR
(21 apr. - 20 mai):

Nu vă lipsește entuziasmul, însă reușiți să vă păstrați și capul pe umeri. Perspectivele care vi se oferă sînt tentante, este greu să alegeți.

GEMENI
(21 mai - 21 iun.):

Sînteți asaltat(ă) de întrebări, iar dvs. doriți să primiți și răspunsuri. Emoțiile vor mai dura o bucată de vreme, nu vă agitați.

RAC
(22 iun. - 22 iul.):

Interesul dvs. pentru afaceri este în scădere, e un sindrom de oboseală. Veți face totuși față unor întîlniri de rutină, dar fără rezultate imediate.

LEU
(23 iul. - 22 aug.):

Așteptarea dvs. se va prelungi și vă va măcina nervii și așa întinși. Dedicați-vă mai degrabă treburilor casnice, care nu vă pun nervii la încercare.

FECIOARĂ
(23 aug. - 22 sept.):

Nu vă lipsește antrenamentul, puteți încerca să doborîți un record. Pentru asta nu trebuie să vă feriți de adversari de valoare.

BALANȚĂ
(23 sept. - 22 oct.):

Schimbările apărute în ultima vreme vă obligă la adaptări succesive. Oboseala va fi compensată de o ascensiune spectaculoasă.

SCORPION
(23 oct. - 21 nov.):

Regulile jocului vă cam incomodează, pentru că vă impun un ritm diferit de al dvs. Nu are importanță: acceptați condițiile așa cum sînt.

SĂGETĂTOR
(22 nov. - 21 dec.):

Nu toți sfătuitorii vă doresc binele, fiți ceva mai vigilent(ă). Vă aflați în curbă ascendentă, ar fi păcat să ratați ocazia.

CAPRICORN
(22 dec. - 19 ian.):

Nu vă plac improvizațiile și sînteți pus(ă) în situația de a acționa spontan. Alegeți dintre toate relele răul cel mai mic, riscul se împarte.

VĂRSĂTOR
(20 ian. - 18 febr.):

Profitați prea mult și fără prea mari scrupule de toleranța celorlalți. O dată și o davă vi se va înfunda dacă nu țineți cont și de alții.

PEȘTI
(19 febr. - 20 mart.):

Aveți posibilitatea să cîștigați o sumă frumușică, totul e să nu forțați nota. Lăsați-i pe alții să pluseze, dați impresia că afacerea nu vă interesează.

LEGENDA:

- *vă paște ghinionul;*
- *prudența e mama înțelepciunii;*
- *n-aveți nimic de pierdut;*
- *șansa vă surîde*

CARNETUL ZILEI

VREMEA

10° - 25° C

■ În următoarele 24 de ore vremea se va încălzi ușor. Cerul va fi variabil pînă la noros. Vîntul va sufla slab la moderat, din sector nordic și apoi din cel sudic. Temperaturile diurne maxime se vor încadra între 22°-25°C, iar minimele nocturne între 10°-13°C. Izolat, dimineața se va semnala ceață. **(Mihaela GÎRȚU – Centrul de Prevedere a Vremii Bacău).**

CALENDARUL CREȘTIN-ORTODOX

✝ **Nașterea Maicii Domnului**

FARMACII DE GARDĂ

Farmacia nr. 2, Piața Unirii (tel. 116029)

SPITALE DE GARDĂ

Spitalul "Spiridon" (tel. 142730): Clinica a III-a Medicală (de la ora 14,00), *Spitalul de Urgențe:* Clinica Medicală (pînă la ora 14,00), Chirurgie - toată ziua. *Maternitatea „Elena Doamna"*

TELEVIZIUNEA NAȚIONALĂ

TVR 1

7,00 TVM. Telematinal ■ 8,30 La prima oră. Actualități; Desene animate; Puncte cardinale; Revista presei; Maxima zilei ■ 9,20 Film serial (r): Santa Barbara (SUA), ep. 228 și 229 ■ 10,55 Desene animate: Costa (CFI) ■ 11,20 Curcubeu. Muzeul miniaturii; Muzeul "Picassiette"; Muzeul de istorie naturală; Muzeul schiului; Industria hotelieră ■ **12,20 MTV. Greatest Hits** ■ 12,50 Ecran de vacanță: Aventurile lui Skippy (The Adventures of Skippy, Australia, 1992), ep. 12 ■ 13,20 1001 audiții. Zilele muzicii româno-americane la Constanta (2). Aspecte din concertele Filarmonicii din Constanța ■ 14,00 Actualități ■ **14,10 TVR Iași. Est Meridian Magazin** ■ 14,55 TVR Cluj-Napoca. Jurnal; Student-magazin: toamna universitară și tranziția. Reportaj-anchetă cu studenți clujeni; Interviu cu Andrei Marga, rectorul Universității "Babeș-Bolyai" din Cluj-Napoca; Poșta emisiunii; Remember Rock; Cinci minute despre sisteme de asigurare și reasigurare. Reportaj la ARDAF din Cluj-Napoca ■ 15,45 Agenda consumatorului. Cît ajută un... control! Emisiunea prezintă eficiența măsurilor luate în urma controalelor efectuate în stațiuni turistice de Oficiul pentru Protecția Consumatorului ■ **16,05 Actualități** ■ 16,15 Lege și fărădelege. Emisiune realizată de Studioul de Film al Ministerului de Interne în colaborare cu TVR ■ 16,30 Emisiune în limba germană. Instantanee; Moara din Ortișoara, județul Timiș; Tabăra școlară de la Rusciori ■ 17,30 Pro Patria. Emisiune realizată în colaborare cu Redacția Emisiunilor Militare de Radio și Televiziune din Ministerul Apărării Naționale. Obiectiv prioritar: pregătirea de luptă; Actualități ostășești; Filmul - un mijloc de apropiere între armate; De la meditație la dialog ■ 18,15 Agenda Festivalului International "George Enescu" ■ 18,30 Viața parlamentară ■ **19,00 Film serial: Edera** (Italia, 1992), ep. 16 ■ 19,55 Urgențe în agricultură ■ **20,00 Actualități.** Buletin meteo. Telesport ■ 20,50 Tezaur folcloric. Vechi melodii, noi interpretări; Din Filmoteca TV; Folclorul pe scenă ■ **21,20 Film artistic: Oameni mîndri** (Proud Men, Italia-SUA, 1987). Premieră pe țară. Cu: Charlton Heston, Peter Strauss, Belinda Belaski. Regia: William A. Graham ■ 23,00 Festivalul International "George Enescu". Carl Maria von Weber - Uvertura lui Oberon. Orchestra Simfonică a Radiodifuziunii Bavareze. ■ 23,15 Actualități ■ **23,35 MTV. Euro Top 20** ■ **0,35 Cinematograful de noapte: Spre soare** (Into the Sun, SUA, 1992). Premieră pe țară. Cu: Anthony Michael Hall, Michel Pare. Regia Fritz Kiersch.

TVR 2

7,00 La prima oră. Știri ROMPRES; Buletin meteo; Gimnastica de dimineață; Informații utile; Desene animate (I); Autografe muzicale; Trei minute pentru sport; Cronica șoselei; Unde mergem?; Simezele orașului; Avocatul casei; Dedicații muzicale; Ce spun astrele?; Calendar; Desene animate (II); Actualități; Puncte cardinale; Maxima zilei ■ 9,20 Ora de muzică ■ **10,05 Civilizația pe meridiane.** Diego Velazquez - pisc al barocului spaniol (TV Spaniolă); Mari regizori americani: Taylor Hackford; Constituția SUA. Ep. 2: Egalitate și echilibru, p. II (Worldnet USIA) ■ 11,30 Desene animate: Cartea junglei ■ 12,00 Cafeneaua literară. Pe Calea Victoriei, în casa lui George Enescu ■ 13,30 Divertisment muzical: Tori Amos, Chocolate, Jose Luis Perales, Djavan, Sergio de Salas, Sara și grupul "Los Ricos" ■ **14,00 Actualități** ■ 14,10 Varietăți internaționale cu: Tina Turner, Kim Wilde, Olivia Newton-John, François Feldman, Big Fun, Inner Circle, La Toya Jackson, Ronnie Hawkin, Clemence și José, trupa de balet "Moulin Rouge". ■ 15,00 Conviețuiri... muzicale. Ultima oră: știri și reportaje din viața minorităților naționale din România ■ 16,00 Desene animate: Noi povestiri din orașul cu palmieri (Japonia) ■ **16,25 Film serial: Pasiuni secrete** (Columbia, 1992), ep. 37 ■ 17,10 Bursa invențiilor ■ **18,30 Film serial: Iubiri amăgitoare** (Venezuela), ep. 18 ■ 19,00 Stadion. Caleidoscop sportiv intern și internațional ■ 19,30 Festivalul Internațional de folclor, Tulcea, 1995 ■ 20,00 Hyperion. Revistă literară în imagini. Centenar Victor Ion Popa; Revista revistelor literare ■ 21,00 TVM. Mesager ■ 21,30 Oameni care au fost... Martha Bibescu ■ 22,00 Agenda Festivalului Internațional "George Enescu" ■ **22,15 Festivalul Internațional "George Enescu".** Richard Strauss - Poemul simfonic "Moarte și transfigurație". Orchestra Simfonică a Radiodifuziunii Bavareze ■ 22,45 Din viața romilor. Tradiție și actualitate; Invitatul emisiunii; Reportaj; Muzică; Poșta redacției ■ 23,15 Film serial: Santa Barbara (SUA), ep. 230 ■ 0,00 Bucuriile muzicii ■ 0,30 Documentar. Grădinile andaluze (CFI).

TELEVIZIUNI LOCALE

TVR IAȘI

Pr.I, orele 14,10-14,55 - EST MERIDIAN MAGAZIN: La un pas de week-end! ■ Informații utile ■ Videoghid: Pe Valea Ozanei ■ Reporter în direct: Andreea Gheorghiță ■ Videoclip ■ Decupaj subiectiv.

EUROPA NOVA

Program special de vacanță ■ 18,05 Desene animate ■ 18,30 Exercițiu de memorie - Pierre Auguste Renoir ■ **18,40 Euromusic** ■ 19,00 Așa tată, așa fiu (f, SUA). Regia: Rod Daniel; cu: Dudley Moore, Kirk Cameron, Margaret Colin ■ **20,30 Lumea la microscop.** Matadorii; Primele 365 de zile din viața unui copil (IV); Istoria apelor ■ 21,20 Libertate blestemată (f, SUA). Regia: Steve Carver; cu: Gregory Harrison, Billy de Williams ■ 22,50 ROOL L.K. - Girl I Need You ■ **22,55 Muzică în concert - Tina Turner (II)** ■ 23,20 În arena circului ■ **23,30 O vacanță exagerată** (f, SUA). Regia: Oz Scott; cu: Jane Carr, Michael Deluise, Andrea Elson.

TELE'M

7,00 Total M știri ■ 7,30 Observator ■ **8,30 Draga mea secretară** (comedie). Regia: Charles Martin; cu: Loraine Day, Kirk Douglas ■ 10,00 Răzbunarea (s/r, ep. 133) ■ **11,00 Steaua nordului** (f). Regia: Lewis Milestone; cu: Anne Baxter, Dana Andrews ■ 12,45 Închiderea emisiei ■ 17,00 Documentar Worldnet: "Moda și viitorul. Cele mai faimoase manechine" ■ 17,30 "100 de ani de cinematograf", ep. 12 ■ 18,00 Total M știri ■ 18,20 Marie și Mărioară - emisiune de divertisment dedicată tuturor celor care își aniversează azi ziua numelui ■ 19,15 Ferestre pentru suflet ■ **19,30 Capcana periculoasă** (s, ep. 25) ■ 20,15 Desene animate ■ **20,30 Răzbunarea** (s, ep. 134) ■ **21,30 Dincolo de inocență** (f). Regia: Dyan Cannon; cu: Dyan Cannon, John Heard ■ **23,10 Insula pasiunii** (dramă). Regia: Domenico Paolella; cu: Zendi Araya, Franco Gasparri. O pereche se refugiază la tropice, căutînd să uite trecutul lor întunecat, însă bărbatul se îndrăgostește de o frumoasă aborigenă. De dragul ei comite o crimă, sperînd să fugă împreună.

TELEVIZIUNE PRIN SATELIT - RECOMANDĂRI

M6

■ 15,20 Wolff, poliția criminală (s). "Repede bogat, repede mort"
■ 18,00 Hit machine. Magazin muzical
■ 21,00 Doamna e servită (s). "Mona și bărbații"
■ 21,45 Frumoasă și inocentă (f), regia John Power, cu Patricia Arquette, Man Winningham, Steven Weber. Doi agenți FBI îl caută pe Leonard Johnson, zis și "Păianjenul", răufăcător specializat în spargerea băncilor. Pentru nevoile anchetei lor, polițiștii percheziționează domiciliul lui Brett Wilson, cunoscut pentru legăturile sale cu spărgătorul...

TF1

■ 8,10 De toate. Magazin pentru copii. Pinocchio
■ 15,30 Dallas (s): "Schimbări". Cu Barbara Bel Geddes, Patrick Duffy
■ 20,50 De ce-urile Domnului De ce
■ 21,45 Sandra, prințesa rebelă. Cu: Marie Verdi, David Soul, Jean-Claude Brialy. Sandra Francoeur, măritată cu Pierre, medic într-o organizație umanitară, află că este fiica cuplului regal Arkadin, din Arhipelagul Kroenies, asasinat în 1968. Președintele Baruk, dorește reinstaurarea monarhiei și în acest scop inițiază acțiuni de căutare a Sandrei...
■ 23,30 Familie, te iubesc (magazin familial). Din sumar: Un cămin după gratii; Transhumanța; Amintirile Isabellei Noin, fiica mezină a lui Raimu; Dublu mixt.

France 2

■ 10,30 Dis-de-dimineață (mag.): "Anii șaizeci"
■ 18,40 Generația muzicii (s): "Pasiunea lui Tony"
■ 20,15 Studio Gabriel. Invitată: Line Renaud
■ 21,50 Vacanțele lui Maigret (f); regia: Pierre Joassin; cu: Bruno Cremer, Alain Doutey, Ronny Coutteure. Maigret și soția sa sînt în vacanță în Belgia la familia doamnei Maigret. Zilele de vacanță sînt perturbate de o apendicită a d-nei Maigret. La întoarcerea dintr-o vizită la spital, Maigret descoperă un bilet misterios strecurat în buzunar...
■ 23,40 Magazin cultural și literar: "Napoleon și englezii"

Pro 7

■ 7,30 Desene animate și program pentru copii
■ 11,15 Carry On. Un ospiciu total dement (co/r., Anglia 1969), regia Garald Thomas, cu Jim Dale, Kenneth Williams, Sidney James. Tînărul dr. James, care lucra într-o clinică ce se ocupa de curele de slăbire, este trimis de către șeful său într-o stațiune de misionari din Caraibe, în condiții mizerabile. Totuși, el se răzbună: descoperă un nou mijloc de a slăbi, se întoarce și devine cel mai periculos concurent al fostului șef...
■ 20,30 Taff - Zilnic, actual, proaspăt, obraznic. Magazin de informații cu Sabine Noethen
■ 21,15 Moonraker. Strict secret (f. act., Anglia/Franța 1978), regia Lewis Gilbert, cu Roger Moore, Lois Chiles, Michael Lonsdale. Numele său este James Bond - un om care încearcă să salveze lumea. Dușmanul său este supercriminalul industriaș Drax care, din spațiul cosmic, încearcă să distrugă Pămîntul...
■ 23,40 Voci în întuneric. Thriller, SUA 1992, regia Christopher Crowe, cu Annabella Sciorra, Jamey Sheridan, Anthony LaPaglia. Psihoterapeuta Anne Hecker este fascinată de jocurile sado-masochiste despre care-i povestește pacienta ei Eve. Ulterior, îl va cunoaște pe frumosul Doug, fără a bănui că este partenerul pervers al Annei...

SAT 1

■ 16,00 Nava spațială Enterprise. Generația următoare. Lupta pentru imperiul klingon (s. SF, p. I); regia Cliff Bole; cu: Patrick Stewart, Jonathan Frakes
■ 17,00 Baywatch. Salvamarii din Malibu. Olimpiada de pe ștrand (s. acțiune)
■ 20,15 Zilnic Ran - Emisiune sportivă
■ 21,15 Dușmanii preferați. O operă de săpun (co, SUA, 1991); regia: Michael Hoffman; cu: Sally Field, Kevin Kline, Whoopi Goldberg. Celeste Talbert, vedeta unei opere populare, începe să aibă dificultăți atît profesionale, cît și particulare. Întîi este readus fostul ei amant, apoi se pune problema propriei ei concedieri...
■ 0,10 Nadine. Dorințe erotice (f. er. Italia, 1987); regia: Roy Garrett; cu: Florence Guerin, Marino Mase, Martine Brochard. Frumoasa fotografă Nadine, cu toate că inițial și-a părăsit soțul, vrea să se reîntoarcă la el și, fiindcă ambii sînt pasionați de șah, o partidă trebuie să le decidă viitorul...

RTL Television

■ 9,05 Springfield Story (ep. 2275)
■ 10,05 Clanul din California (ep. 1594)
■ 14,00 Hobby-ul ei est crima - Jessica în serviciul și în demnitatea ei (s.p.)
■ 18,30 Între noi (ep. 188)
■ 22,15 Cei mai buni detectivi. Colombo. Tovarăși de pat stranii (s.p.), regia Vincent McEveety, cu Peter Falk, Rod Steiger
■ 0,10 Show-ul de noapte la RTL, cu Thomas Koschwitz
■ 2,50 Vaporul morții - film horror, SUA 1980, regia Alvin Rakoff, cu George Kennedy, Richard Crenna

RAIDUE

■ 13,05 Cufărul lui Doctor Bayer. Telefilm. Purcelul de trufă
■ 18,25 Un medic printre urși. Telefilm. Referință pentru Vicky
■ 19,45 Hunter. Regulile jocului. Telefilm
■ 21,40 Viață de cîine. Spectacol de varietăți, condus și inițiat de Jocelyn
■ 1,15 Patrasso (Grecia). Volei masculin: Italia-România. Campionatele Europene

EUROSPORT

■ 16,30 Ciclism. Turul Spaniei. În direct, etapa a șasea: Orense - Zamora (264 km)
■ 18,00 Volei masculin. Campionatele Europene din Grecia, programate în perioada 8 - 16 septembrie. Grupa 1 cuprinde echipele Olandei, Greciei, Germaniei, Ucrainei, Iugoslaviei și Letoniei. Din grupa a 2-a fac parte: Italia, Rusia, Bulgaria, Polonia, România, Republica Cehă. Urmăriți înregistrarea meciului Iugoslavia - Olanda
■ 19,00 Șah. Turneul de la Londra - în cadrul disputării Marelui Premiu Intel
■ 19,30 Automobilism. Formula 1. Marele Premiu de la Monza. Rezumatul zilei
■ 20,20 Știri sportive (I)

TELECABLE

9,00 Deschiderea emisiunii ■ 9,05 Desene animate ■ 12,00 Film: Pumnul gloriei (comando) ■ 13,30 Film: Foc deschis (superacțiune) ■ 15,00 Film: Poveste neterminată (artistic) ■ 18,00 Film: Flacăra lăuntrică (superacțiune) ■ 19,30 Film: Rocky Marciano (acțiune) ■ 21,00 Film: Reîntoarcerea la joncțiunea dintre cele două lumi ■ 22,30 Film: Blondele se distrează ■ 0,00 Film: Cușca II ■ 1,30 Film: Prins în spațiu.

RADIO NORD-EST

5,30 - 10,00 Micul dejun. Emisiune matinală de informații și muzică, știri din actualitatea locală, informații utilitare, horoscop, sfatul medicului, informații economice, concursul dimineții, relatări în direct din diferite puncte ale orașului (6,00 - 6,30 buletinul de știri și programul Actualitatea, preluate de la BBC). Realizatori: Cătălin Lența și Cătălin Elisei ■ 10,00 - 14,00 Fir direct. Timp de patru ore în contact cu viața orașului: informații din actualitatea locală, răspunsuri la întrebările ascultătorilor, relatări în direct, concursuri și muzică ■ 14,00 - 14,30 BBC. Buletinul de știri și Actualitatea ■ 14,30 - 18,00 Turnul de control. Cea mai importantă emisiune informativă a zilei ■ 14,45 Paralela sport; 16,30 Puls Nord-Est - știri, reportaje, interviuri, relatări din actualitatea locală și națională; 17,30 Financiarul - rubrică de informații economice, muzică. Realizator Ovidiu Simonca ■ 18,00 - 19,00 BBC. Buletinul de știri și programul Actualitatea ■ 19,00 - 21,00 "Buzduganul de seară". Emisiune de divertisment, muzică și concursuri. Realizatori: Livia Susanu și Daniel Buzdugan ■ 21,00 - 21,30 BBC. Buletinul de știri și programul Actualitatea ■ 21,30 - 22,00 Puls Nord-Est - ediția de seară ■ 22,00 - 24,00 Dedicații. Muzică la cererea ascultătorilor ■ 0,00 - 4,15 Noapte de dans ■ 4,15 - 5,00 Jazz - VOA Europe ■ 5,00 - 7,00 Classic Calls.

Filmele acestei săptămîni

"CASPER". Producție SUA, 1995. Comedie horror. Regia: Brad Silberling. Cu: Christina Ricci, Bill Pullman, Cathy Moriarty, Eric Idle. Premieră. **Cinema "Victoria"** (Telefon. 112502) - ora 9.00 - **750 lei** - orele: 11.00; 13.00; 15,00; 17.00; 19.00. - **1400 lei**

„Don Juan de Marco". Producție SUA, 1994. Thriller psihologic, cu Johnny Depp, Marlon Brando și Faye Dunaway. Premieră. **Cinema "Republica"** (Telefon: 114327) - ora 9.00 - **750 lei** - orele: 11.00; 13.00; 15.00; 17.00 - **1400 lei**

"Cavalerul Diavolului". Producție SUA, 1995. Parodie horror, cu Billy Zane. **Cinema "Copou"** (Telefon: 145738) - ora: 9.00 - **500 lei** - orele: 11.00; 13.00; 15.00 - **1000 lei**

"ECRAN CLUB" - orele 17,00; 19:10 - **1000 lei** **"Marele Albastru".** Coproducție SUA-Franța, 1988. Regia: Luc Besson. Dramă cu Jean Barr.

În perioada 8-11 septembrie: "Superpolițistele 2" Producție Hong Kong, 1993. Film de acțiune, cu demonstrații de arte marțiale **Cinema "Dacia"** (Telefon: 164740). - ora: 9,00 - **400 lei** - orele: 11.00; 13.00; 15.00; 17.00; 19.00 - **800 lei**

INTEGRAMA ZILEI

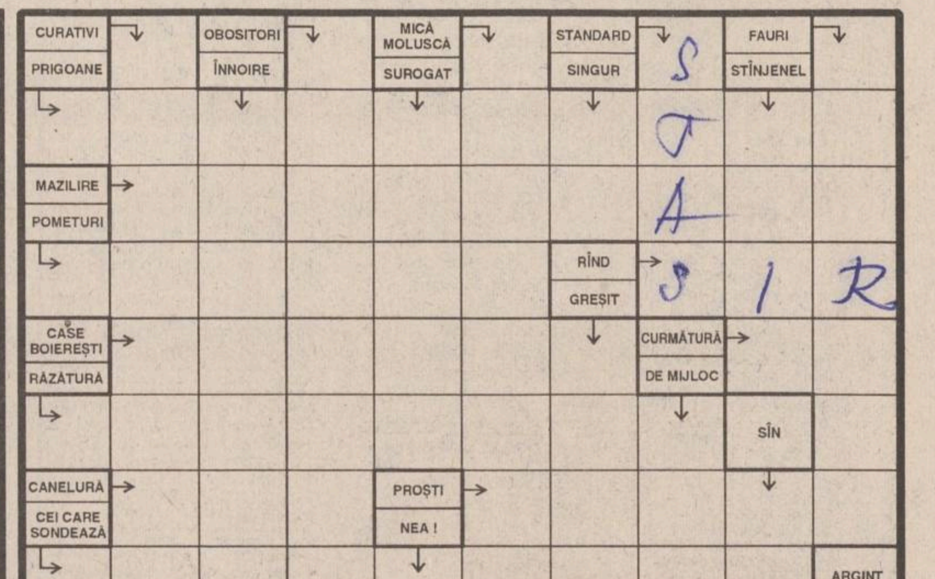

☎ TELEFOANE UTILE

- ☎ SALVARE: 961
- ☎ POMPIERI: 981
- ☎ POLIȚIE: Inspectoratul Județean Centrala 140720; Dispecerat 146666; Municipiu Centrala 140020 Dispecerat 146840/955 Ofițer de serviciu 146850; Serviciul Circulație - 140070.
- ☎ SERVICII MEDICALE MOBILE (asistență medicală de urgență la domiciliu): 113130/569, zilnic între orele 7,00-23,00
- ☎ AGENȚIA C.F.R.: 147673
- ☎ INFORMAȚII GARĂ: 146333
- ☎ AUTOGARĂ: 146587
- ☎ TAXICOM, dispecerat: 953, 146593
- ☎ AGENȚIA TAROM: 115239
- ☎ INFORMAȚII AEROPORT: 178126
- ☎ STAȚII PECO: Baș Ceauș - 176865; Aurel Vlaicu - 175872; Bucium - 132891; Crișan - 112182; Păcurari - 164142; Sărărie - 147480.
- ☎ A.C.R. - informații utile: 112345, 130177.
- ☎ DISPECERATE: R.A. Gaz-Metan - 141737; R.A. Apă-Canal - 142451; Renel - 147070, deranjamente - 929; Termoficare - 141956; R.A. Locuința - 112434; Telefoane - Deranjamente - 921; Protecția mediului - 147010.
- ☎ GARDA FINANCIARĂ: 114065, 112427.
- ☎ ADMINISTRAȚIA FINANCIARĂ: 143030
- ☎ NOTARIAT: 147574
- ☎ TRIBUNAL: 146300
- ☎ PROCURATURĂ: 212566
- ☎ CAMERA DE COMERȚ: 117757
- ☎ CENTRUL MILITAR JUDEȚEAN: 146370
- ☎ STATUL MAJOR JUDEȚEAN DE APĂRARE CIVILĂ: 147594
- ☎ HOTELURI: Moldova - 142225; Traian - 143330; Unirea - 142110; Continental - 114320; Sport - 137817.
- ☎ POLICLINICA CU PLATĂ: triaj informații - 117244
- ☎ OFICIUL JUDEȚEAN PENTRU PROTECȚIA CONSUMATORILOR: 145392.
- ☎ LABORATOR ANALIZE "PRO FAMILIA": 230431
- ☎ CORPUL GARDIENILOR PUBLICI IAȘI: 232093; 232099

REPARAȚII

- ☎ Tîmplărie - 158588
- ☎ Rașchetat parchet - 126923
- ☎ Hidroizolații terase, subsoluri, garaje - 174340
- ☎ Închideri balcoane - 117512
- ☎ Sobe, construcție-curățire - 177878
- ☎ Instalații sanitare - 160164
- ☎ Reparații mașini de spălat rufe, vase, mașini de uscat, rebobinări motoare - 173204
- ☎ Frigidere - 251006

Monitorul — cotidian de informații

Str. Smîrdan nr. 5 ■ Tel. 17.25.57; 271271; 271333; 271467 (centrala) ■ Fax 27.04.15
■ Publicitate tel./fax 14.47.76
■ REDACTOR SEF - Dan Radu
■ REDACTOR SEF ADJUNCT - Ovidiu Simonca
■ SECRETAR GENERAL DE REDACTIE - Marius Cristian

SEFI DEPARTAMENTE:
■ Eveniment local: Toni Hrițac (int. 110)
■ Investigații: Vali Știrbu (int. 110)
■ Eveniment național și internațional: Cristian Racu (int. 110)
■ Economic: Costel Stroescu (int. 117)
■ Cultură: Dorin Popa (int. 109)
■ Sport: Nicolae Grecu (int. 107)
■ Redactor de serviciu: Constantin Iurașcu (int. 124)
■ Fotoreporter: Constantin Plop
■ Grafică: Lucian Amarii, Daniel Melinte
■ Publicitate: Cristina Labonțu (int. 122, fax 144776)
■ Difuzare: Mihai Tudose (int. 120)
■ Contabilitate: Antoneta Filip (int. 112)

NORD-EST PRESS - *agenție de presă* -
Str. Smîrdan nr. 5 ■ Tel. 17.25.57; 271271 (centrala) ■ Tel 14.56.10
■ EDITOR: Mona Dîrțu

EDITOR
NORD-EST
Str. Smîrdan nr. 5 ■ Tel. 17.25.57; 27.12.71 ■ Fax 27.04.15
Director general: ALEXANDRU LĂZESCU
Director editor: FLORIN ZAMFIRESCU
Director de marketing: CEZAR CALUSCHI
Director executiv: GABRIEL RUSU

ABONAMENTELE se pot face la orice Oficiu Poștal din țară. MONITORUL figurează în catalogul Presei interne la poziția 838.

TIPAR OFFSET: MULTIPRINT, Iași str. Sf. Lazăr nr. 49

BIBLIOTECA CENTRALĂ UNIVERSITARĂ

CONCURS

MONITORUL anunță organizarea unui concurs de selecție pentru posturile de reporteri și redactori

Condiții: buna cunoaștere a limbii române; vîrsta maximă - 35 de ani

Puteți ridica formularele de înscriere de la secretariatul cotidianului MONITORUL (strada Smîrdan nr. 5), *în fiecare zi (cu excepția zilelor de sîmbătă și duminică), între orele 9 - 17.*

Ultima zi a înscrierilor - 15 septembrie 1995.

Concursul va fi susținut în zilele de ***sîmbătă, 16 septembrie, și duminică, 17 septembrie.***

Cei selecționați vor urma, timp de trei luni, cursurile teoretice și practice ale școlii de presă a cotidianului MONITORUL.

Alte informații puteți obține telefonînd la 271.333, secretariatul cotidianului.

Bosnia: Un pas uriaș spre pace!

Principalelor facțiuni combatante în războiul din Bosnia au acceptat, ieri, proiectul unui plan de pace, care ar garanta pe viitor integritatea teritorială a Bosniei, divizînd-o, însă, în părți aproximativ egale, între sîrbi și federația musulmano-croată, au anunțat surse diplomatice, citate de Reuter. Acordul a fost realizat în cursul unei întîlniri dintre mediatorul Statelor Unite pentru Bosnia, ***Richard Holbrooke*** și reprezentanții puterilor din Grupul de Contact, pe de o parte, și miniștrii de Externe ai Croației, Iugoslaviei și Bosniei. Miniștrilor ***Mate Granici***, al Croației, ***Muhamed Sacirbey***, al Bosniei, și ***Milan Milutinovici***, al actualei Iugoslavii, nu li s-a cerut să semneze documentul elaborat de Statele Unite, Rusia, Franța, Germania și Marea Britanie. Lor li s-a cerut, însă, să-și exprime "consimțămîntul prin tăcere", neridicînd obiecții în momentul expunerii proiectului final, care a fost citit la sfîrșitul întîlnirii, de către Holbrooke. În document, a rămas definitivă proporția de 49-51 de procente în divizarea Bosniei între sîrbi și, respectiv, alianța musulmano-croată.

SÎMBĂTĂ DUMINICĂ
9-10 septembrie 1995
An V, Nr. 214 (1276)
12 PAGINI
400 LEI
pentru Republica Moldova 30 bani

Monitorul

cotidian de informaţii

SECȚIUNEA A
ȘTIRI, OPINII, COMENTARII

Înainte de a anunța Poliția, Salvarea sau Pompierii, sunați la MONITORUL! 271.271

Director onorific: AUREL LEON

Redactor șef: DAN RADU

În urma articolului din MONITORUL

Biroul Senat al Universității va cerceta ciudățeniile examenului de la Facultatea de Drept

"Biroul Senat din cadrul Universității «A.I.Cuza» se va întruni pentru a lua în discuție modul în care s-a desfășurat examenul de admitere" - a declarat ieri dimineață prorectorul Universității, ***Nica Panaite***. ***"Ședința va avea loc astăzi după-amiază*** (*n.r.* - ieri) ***urmînd ca, în finalul discuțiilor, să fie redactat un comunicat care va fi dat publicității."***

Amintim că potrivit declarațiilor mai multor candidați - prezentate în numărul de ieri al cotidianului nostru - la examenul de admitere la Facultatea Drept din cadrul Universității "A.I.Cuza" s-a înregistrat un aspect bizar : multe teze au rămas nesigilate după predarea acestora de către candidați.

În replică, ***Gheorghe Popa***, rectorul Universității ne-a asigurat de corectitudinea comisiei de supraveghere, afirmînd că ***"este posibil ca, la sfîrșitul examenului, datorită aglomerației, mai mulți candidați să nu fi avut timp să-și lipească tezele dar că lucrările au ieșit sigilate din sală"***.

Pe de altă parte, aspectele semnalate vineri de ***"Monitorul"*** au fost reconfirmate ieri de telefoanele primite la redacție, mulți candidați semnalîndu-ne aceeași problemă: nesigilarea tezelor. De asemenea, s-a confirmat că aceeași situație s-a înregistrat în mai multe săli de concurs ale Facultății de Drept dar și la Facultatea de Științe Economice.

Gabriel Rubină, candidat la Facultatea de Drept, ne-a relatat următoarele: ***"Am terminat teza de istorie după două ore și jumătate. Cînd am predat lucrarea am semnat într-un borderou după care mi s-a spus că pot să plec. Unul din membrii comisiei mi-a spus că se vor ocupa ei de sigilarea lucrării. Examenul l-am susținut în corpul E al Universității, sala C-4."***

Desfășurarea examenului de admitere la Universitatea "A.I. Cuza" ridică serioase semne de întrebare: foile de concurs au fost înmînate gata ștampilate ; nu s-a mai procedat ca în anii trecuți cînd, în colțul care acoperă numele candidatului era lipită o etichetă, peste care se aplica ștampila Universității și semnătura unuia din membrii comisiei; multe teze au rămas nesigilate după plecarea candidaților din sală, deși în metodologia pentru organizarea și desfășurarea examenului de admitere se precizează că lipirea colțului care ascunde numele candidatului se va face numai în momentul predării lucrării.

Surprinzător este și faptul că vina pentru aceste nereguli este pusă fie pe seama candidaților, care s-ar fi grăbit să plece din sală, fie pe seama dotării. Astfel, unul din membrii comisiei de supraveghere a susținut că Universitatea nu a avut bani pentru confecționarea mai multor ștampile. Aceeași persoană a afirmat că sumele plătite de candidați pentru susținerea examenului au fost repartizate membrilor comisiilor de supraveghere. Mai mult, unul dintre candidați care a dorit să-și păstreze anonimatul, a precizat că în momentul în care a cerut sigilarea tezei, supraveghetorul a invocat lipsa lipiciului.

În aceste condiții, ușurința cu care unele comisii de supraveghere au tratat un examen atît de important pare suspectă. Menționăm că pîna la închiderea ediției, comunicatul anunțat de conducerea Universității "A.I.Cuza" nu ne-a parvenit. **(Sorin SIMON, Ovidiu SCUTELNICU)**

Guvernanții continuă să afirme că nu există nici o criză a grîului

Un țăran va răsturna o remorcă cu grîu în fața Palatului Victoria

Țăranul ***Tudor Gheorghe*** din comuna Mihai Bravu, județul Giurgiu, a petrecut noaptea de joi spre vineri în fața Guvernului, cu o camionetă ARO încărcată cu 2,5 t de grîu pe care a amenințat că le va răsturna în Piața Victoriei, dacă nu va fi ascultat de premierul Văcăroiu. El a vrut să-l "prindă" la prima oră pe ***Nicolae Văcăroiu***, pentru a se plînge că "Romcereal" a refuzat să-i preia recolta contractată. Potrivit lui Tudor Gheorghe, "Romcereal" i-a oferit 180 lei/kg, în loc de 240 cît prevede contractul, și asta numai după ce se va găsi cumpărător pentru grîu. Pînă atunci, tot Tudor Gheorghe ar fi trebuit să plătească taxa pentru depozitare. Vineri dimineața la 8.40, Tudor Gheorghe a fost invitat în clădirea Guvernului. El a avut o discuție cu șeful pazei, care l-a sfătuit să plece. Abia acum a aflat Tudor Gheorghe că premierul Văcăroiu e în concediu la Olănești. Cu toate acestea, Tudor Gheorghe intenționează să rămînă în continuare în fața Guvernului.

Peste 70.000 de ieșeni vor rămîne iarăși fără apă caldă

■ ***cartierul Frumoasa va fi privat în totalitate de acest serviciu***

Începînd de luni, 11 septembrie a.c., aproximativ o cincime din populația Iașului va rămîne fără apă caldă. Decizia de oprire a furnizării de apă caldă a fost luată de R.A. Termoficare și face parte din a doua etapă a programului de recuperare a debitelor restante, în valoare de aproximativ 4 miliarde lei, de la asociațiile de locatari din oraș. Acțiunea a fost precedată în ultimele două săptămîni de discuții, între conducerea R.A.T. și administratorii asociațiilor din Iași, discuții menite să realizeze o conciliere între părțile implicate, asupra modului de lichidare a datoriilor populației către R.A.T. ***"Din păcate, din cele 94 de asociații care au restanțe la noi, la conciliere s-au prezentat doar 16. Aproximativ 30 de asociații de locatari ne-au mai dat ceva bani, însă sumele plătite sînt insignifiante, pînă la 1,5 milioane lei. Ca urmare, de luni vom opri furnizarea apei calde la asociațiile ce nu și-au trimis reprezentanții la discuții. Lista finală, cu localizarea exactă a acestor asociații, va fi definitivată după discuția pe care o voi avea duminică seara cu dl. Arcadie Dubeț*** (***n.r.*** - manager general al R.A.T.). ***Cel mai afectat cartier va fi Frumoasa, unde vom opri în totalitate furnizarea apei calde"***, ne-a declarat Romeo Mistreanu, inginer-șef al R.A.T. **(Lucian LEONTE)**

Mica inițiativă

Cinci ieșeni au plasat trei tinere la aproximativ 150 de bărbați

Polițiștii din Iași au reținut cinci ieșeni care, timp de un an, au plasat trei tinere, dintre care două minore, pentru practicarea raporturilor sexuale, taxate cu sume între 10.000 și 15.000 de lei, informează Ministerul de Interne. Constantin Bulea, de 35 de ani, cu antecedente penale, ***Romeo Hriscu Ancuța***, de 29 de ani, ***Petru Bulea***, de 28 de ani, împreună cu minorii ***George Ancuța*** (17 ani) și ***Iulian Bogdan*** (17 ani), au fost reținuți sub acuzația de proxenetism. În perioada octombrie 1994-septembrie 1995, ei au racolat trei tinere: una de 23 de ani din comuna Holboca, județul Iași, iar celelalte două, în vîrstă de 15 și 16 ani, din municipiul Iași. Timp de un an, ei le-au plasat la aproximativ 150 de bărbați.

Cine și-ar fi închipuit?

Au fost furate peste o sută de diplome universitare

Universitatea Tehnică din Cluj a fost jefuită, au informat, vineri, surse din cadrul poliției locale. Din sediul instituției au fost sustrase, în data de 6 septembrie, documente de valoare, peste o sută de diplome de licență și ștampile. Anchetatorii presupun că autorii jafului, care nu au fost, încă, identificați, vor încerca să valorifice diplomele și ștampilele cu însemnele universității pe piața neagră.

TVR continuă să dețină primul loc în topul audienței

Televiziunea Română continuă să dețină primul loc în topul posturilor de televiziune, cu 58,80% din totalul audienței. Conform statisticilor prezentate vineri, de IP București, în urma studiului de audiență "Media Focus on Bucharest" realizat de Institutul Mediametrie International în București, TVR este urmată de Antena 1 cu 14,50%, Tele 7abc cu 7,70%, MTV cu 2,80%, PRO TV cu 1,90%, Italia 1, Eurosport, Amerom, PRO 7, Sigma, Canale 5 și Cartoon Network. În topul posturilor de radio, pe primul loc se situează Radio Actualități cu 43,5%, urmat de Radio Contact cu 27,4%, PRO FM cu peste 10%, UNI Plus, Romantic, Total Cultural, Antena Bucureștilor, Europa Liberă, Tinerama, BBC, Delta Radio XXI, România Tineret, Fun Radio și Radio 2M+.

NOUTĂȚILE ZILEI

Holera a ucis cinci oameni

Din cele 233 persoane contaminate cu vibrionul holeric în Republica Moldova, cinci persoane au murit pînă acum, se arată într-un comunicat difuzat vineri de ministerul Sănătății din Moldova și preluat de Reuter. Poliția a dispus dezafectarea cîtorva piețe din Chișinău și a sfătuit populația să nu înoate sau să pescuiască în lacurile din preajma orașului.

BBC la televiziunile particulare

Programul de știri "Săptămîna la zi" realizat de BBC în limba română va continua să fie difuzat la sfîrșitul acestei săptămîni numai pe principalele televiziuni particulare bucureștene. Lansat cu succes, sîmbătă, 2 septembrie, jurnalul de actualități realizat de BBC a fost inițial prezentat și pe programul național al Televiziunii Române, în cadrul emisiunii "Mapamond". Acest fapt a fost însă sancționat de Consiliul Național al Audiovizualului care a cerut TVR să nu mai difuzeze buletinul informativ al BBC, motivînd că acest tip de programe nu figurează în caietul de sarcini sau în licența de emisie în baza căruia funcționează și emite postul național de televiziune. Directorul redacției BBC în limba română, Crisitian Mititelu, a confirmat Agenției MEDIAFAX că programul realizat de cunoscutul holding mass-media britanic va fi prezentat doar pe posturile românești particulare. "Nu sînt la curent, pînă în prezent, cu vreo schimbare de decizie a conducerilor televiziunilor particulare care au difuzat săptămîna trecută jurnalul nostru de actualități", a precizat Cristian Mititelu.

Rusia va vinde uraniu Statelor Unite

Rusia va obține 120 milioane dolari pentru livrările în Statele Unite de uraniu îmbogățit provenit de la rachetele nucleare, a declarat marți o oficialitate din cadrul Ministerului Energiei, citată de REUTER. Igor Kuprianov, director adjunct al departamentului de export al acestui minister, a mai precizat că livrările au fost amînate anterior, dar în prezent se desfășoară normal.

Decapitat de tren

Trenul personal 2043 Simeria-Arad a accidentat mortal, joi seara, în dreptul km 620, un bărbat, a cărui identitate a rămas necunoscută. La impactul cu locomotiva, bărbatul a fost decapitat, corpul său fiind tîrît aproximativ 100 de metri de la locul accidentului. Necunoscutul consumase băuturi alcoolice în apropierea căii ferate și că, probabil, acesta a intenționat să se sinucidă.

Tăria și aroma Eladei

LATIN
societate româno-italiană
str. Cuza Vodă nr. 56
tel. 032/115151, 142030
angajează **MERCEOLOG**
Condiții:
- bărbați, absolvenți studii medii (superioare) economice;
- vîrsta maximă 28 ani.
Cei interesați vor prezenta un dosar cuprinzînd:
• diploma de absolvent
• fotografie tip pașaport
• curriculum vitae
Înscrierile în vederea participării la **CONCURS** vor avea loc în perioada 25.08.-11.09.1995. Programarea candidaților pentru interviu va fi afișată la sediul unității în ziua de 12.09.1995.

GUARD SECURITY ⇒ SERVICII DE INVESTIGAȚII, PAZĂ ȘI PROTECȚIE
Regim ⇒ post fix
⇒ pază de corp
⇒ intervenții
GUARD SECURITY = SIGURANȚĂ
Telefon/fax 212658, 210094
Str. Tg. Cucu nr. 1, mezanin

PARBRIZE
NOI - IMPORT
PREȚURI DEOSEBIT DE AVANTAJOASE
TROPIC SRL
str. Păcurari 79
Tel. 032/250330 Fax: 032/250329

PIESE AUTO
SECOND - HAND IMPORT
PREȚURI DEOSEBIT DE AVANTAJOASE
TROPIC SRL
str. Păcurari 79
Tel. 032/250330 Fax: 032/250329

IULIUS
OCAZIA ANULUI 1995
Oferă spre închiriere
✔ magazine, module și standuri comerciale
✔ birouri de reprezentanță
✔ depozite
✔ bar, restaurant fast-food
CENTRUL COMERCIAL IULIUS
IAȘI, Ghica Vodă 3D
☎ 00-40-032-214.480

s.c. DECAR s.r.l.
anunță
schimbarea sediului depozitului firmei
în
b-dul Chimiei 35, bl. F2
(fosta intrare POCO S.R.L.)
de luni, 11 septembrie 1995
Relații la tel. 176610.

MONITORUL DE IAȘI

Cu ce se mîndreste Dan Gâlea

85% din terenul extravilan este lucrat în asociații agricole

"Nu există o criză a grîului, ci doar o falsă problemă care s-a întors ca un bumerang împotriva celor care au creat-o", a declarat prefectul Dan Gâlea, la Conferința de presă organizată, ieri, la Prefectura Iași. Acesta consideră că divizarea ROMCEREAL ar duce la rezolvarea problemelor apărute, precum și la creșterea numărului de agenți comerciali care să preia grîul de la populație. La aceeași Conferință de presă, prefectul Dan Gîlea a precizat că "Din 200.000 de hectare de teren extravilan, în județ, doar 30.000 de hectare (15% din total) nu au fost prinse într-o formă de exploatare asociativă". (A.A.)

Duminică

Expiră mandatul de arestare emis pe numele lui Sava Roponică

Arestat sub acuzația de "trafic de influență", Sava Roponică (foto) este anchetat de Parchetul Militar Iași. S. R. este patronul barului "Magic Garden" și este suspectat că a primit 1.000 mărci germane, pentru a mitui doi ofițeri de poliție, în scopul mușamalizării unui dosar penal. Conform spuselor avocaților lui Roponică, probele existente la dosar sînt mai mult decît firave iar procurorii militari "șarjează", încercînd să compromită unele persoane din poliție. Duminică, 10 septembrie, expiră mandatul de arestare emis împotriva lui Sava Roponică, mandat care nu poate fi prelungit decît de Tribunalul Militar. Cum pînă în prezent nu s-a dovedit implicarea unui militar în acest dosar, este de așteptat ca Roponică să fie eliberat.

Avocații acestuia consideră că toată ancheta s-a desfășurat în mod abuziv și că

mărturiile au fost "smulse" sub amenințări. În cazul în caare Sava Roponică va fi pus în libertate sau, mai mult, găsit nevinovat, procurorii militari pot fi acuzați de "cercetare abuzivă" și "arestare nelegală". (Marius MĂRGINEANU)

Pe plan local

Pact de neagresiune între PAC, PD și PL'93

Ieri, la PrimăriaIași, primarul Constantin Simirad a avut o întrevedere cu Dan Constantin Vasiliu, senator P.D. și vicepreședintele Senatului, și cu Dan Trepcea, deputat PL '93. În cadrul acestei întrevederi, cei trei au stabilit un pact de neagresiune pe timpul campaniei electorale, între partidele PAC, PD și PL '93.

"Noi, Partidul Alianței Civice, dorim să avem relații bune cu PD precum și cu celelalte partide din opoziție. Sperăm ca în viitoarele campanii electorale PAC, PD, PDAR și PL '93 să nu se atace între ele și să formăm chiar un al treilea pol politic dacă este nevoie" - a declarat primarul Iașului, Constantin Simirad. (A.A.)

Lista firmelor care își fac reclamă în acest număr

LATIN 1A, 8A
COMTEX SA 2A
ADIMET SA 4A
PERAMI SA 3A
TROPIC SRL 1A
FRESCO 2A
AUTOHOUSE PĂCURARI 4A
NAZARET COM SRL FĂLTICENI A
IULIUS 1A
GRĂDINIȚA DE LIMBA FRANCEZĂ "JOYEUX JOUJOU" 5A
LVG FOCȘANI 1B
EURO BIT SRL 5A
INSTITUTUL EUROPEAN ȘI RTV EUROPA NOVA IAȘI 2A, 8A, 1B
AQUAMOLD TRADING 2A
DUVANA 2A
INFONET 2A
AVATTI ELECTRONICS 8A
SAFI 4A
ALFA CIVIC 3A
GUARD SECURITY 1A
TRUST CONSTRUCȚII SA 4A
UNIVERSITATEA DE MEDICINĂ SI FARMACIE IAȘI 5A
CAPITAL 5A
SALVARAS GROUP 1A
DECAR SRL 1A
PROINVEST SA CLUJ-NAPOCA 3A
CODECS 5A
ALIMENTARA SA 3A
BERE "ZIMBRU" SA 1B
FIBRESIN SA 2A
ZETAS SRL 4A

La Universitatea Tehnică cinci candidați au fost prinși copiind

■ *tezele acestora au fost anulate* ■ *la Facultatdea de Chimie, șase absolvenți din acest an au dat din nou examen de admitere pentru a-și păstra locurile din cămine*

Cea de-a doua zi a concursului de admitere s-a desfășurat fără incidente. După cum am aflat de la comisiile de admitere ale universităților ieșene, deja a început corectarea tezelor. ***Rezultatele vor fi comunicate, la majoritatea facultăților, începînd de duminică, 10 august.*** La cele la care numărul candidaților este foarte mare, cum este Facultatea de Drept sau Facultatea de Științe Economice, rezultatele vor fi comunicate mai tîrziu.

Universitatea Tehnică "Gh. Asachi" a anunțat că ***au fost anulate tezele a cinci candidați, care au fost surprinși copiind în timpul examenului.*** Aceștia candidau la facultățile de: mecanică, textile-pielărie, chimie (2), electrotehnică.

Un aspect interesant, semnalat în special la Universitatea Tehnică "Gh. Asachi", se referă la ***înscrierea la concurs a unor candidați care au absolvit aceeași facultate în 1995, dar la altă specializare.*** Acest lucru nu contravine legii. Decanul Facultății de Chimie, prof. Victor Bulacovschi, ne-a precizat că la acest profil s-au înscris șase absolvenți ai aceleiași facultăți și unul al Facultății de Textile-Pielărie. Discutînd cu unii dintre acești candidați, ne-au declarat că ***motivul principal pentru care au dat la a doua facultate, aceeași sau apropiată ca profil, este că pot să-și păstreze locurile în cămin.*** Avînd în vedere că lucrează sau că vor să rămînă în Iași, este dificil să-și găsească locuri de cazare, fără a plăti sume mari. **(S. ARADEI)**

Începînd de luni,

32 de oameni vor bate la ușile datornicilor RAJAC

■ ***în acest fel, regia speră să-și recupereze datoriile de la cetățeni***

Vineri, în cadrul unei conferințe de presă, ***Mihai Casparovici (foto)***, director general al RAJAC Iași, a anunțat că, începînd de luni, 11 septembrie, va demara acțiunea de recuperare a datoriilor populației către RAJAC și RA "Termoficare".

Cei 6 oameni delegați de RAJAC și cei 26 ai RAT, vor forma echipe ce vor merge la locuințele celor cu datorii. Mihai Casparovici, a declarat că are îndoieli privitoare la reușita acestei acțiuni, precizînd "***este foarte greu să forțezi un om să-ți plătească. Dacă el nu vrea, nu ai cum să-l obligi intrînd în casă și sigilîndu-i robinetul. În acest domeniu există "un vid legislativ". Pînă la promulgarea "Legii asociațiilor de locatari", nu putem face nimic. În Iași nu ni se permite să oprim furnizarea apei reci către populație, cu toate că în orașe ca Timișoara și Constanța acest lucru este posibil***".

Debitele restante, pe care RAJAC le are de încasat, se ridică, fără a considera și devizele pe luna august, la 3,5 miliarde lei, din partea asociațiilor de locatari și la 2,6 miliarde lei, de la agenții economici. De altfel, pe 4 septembrie, RAJAC a decis întreruperea pe o perioadă de o săptămînă, a furnizării de apă rece unui număr de 60 de agenți comerciali din Iași.

"***Dintre aceștia 51 s-au prezentat la discuții și pentru aceștia urmează să se facă o eșalonare a plăților pînă la sfîrșitul lunii septembrie. Din păcate 9 agenți economici nu și-au trimis reprezentanții la discuții. Mai grav e că marii agenți economici se ascund după Ordonanța 13/1995, așteptînd ajutor de la stat. Oricum acțiunea va continua. Nu vom opri furnizarea apei reci către unitățile de învățămînt, spital și asociații de locatari***", a mai adăugat Mihai Casparovici. **(Lucian LEONTE)**

Noi amănunte despre dubioasele afaceri ale colonelului Gheorghe Irinciuc

■ *subordonații săi afirmă că folosește munca deținuților în folos propriu* ■ *șeful Penitenciarului din Iași face obiectul unei anchete care durează de aproape doi ani*

Contestat de mare parte a subalternilor, ***colonelul Gheorghe Irinciuc (foto)***, comandantul Penitenciarului din Iași se află sub anchetă, la Procuratura Militară, de aproape doi ani de zile. Este poate cea mai lungă anchetă efectuată pînă acum de procurorii militari.

Colonelul Irinciuc, cunoscut ca persoană cu multe relații la București, pare indiferent și sigur că ancheta penală nu-l va afecta cu nimic. Deși este acuzat de comiterea mai multor abuzuri, ***Gh. Irinciuc continuă să folosească un deținut în folos propriu.*** Acesta a primit ca "sarcină" zilnică să spele mașina personală a colonelului Irinciuc. Același comandant Irinciuc ***folosește în continuare mașina unității*** (Dacia 1300 cu numărul 9-B-3319) ***în scopuri personale,*** trecînd fictiv pe foaia de parcurs zilnic deplasări imaginare la punctele de lucru ale deținuților (C.E.T. Holboca, S.C. CONEST sau SAZPIC Miroslava).

În cazul în care Parchetul Militar Iași ar încerca să verifice aceste deplasări consemnate în foile de parcurs ale șoferului, ar observa cu ușurință neconcordanța între ce este consemnat pe foaia de parcurs și "carnetul postului" prezent la fiecare unitate unde se lucrează cu deținuți. Conform declarațiilor unor cadre din Penitenciarul Iași, la aceste posturi de muncă, colonelul Irinciuc nu a fost văzut niciodată.

De altfel colonelul Irinciuc este cel care dă un viu exemplu cadrelor pe care le comandă. În acest sens colonelul Ion Tanase, șeful serviciului de Contrainformații, de la Penitenciarul Iași, este principalul asociat la unele societăți comerciale, lucru interzis de lege, iar locotenent-colonelul Gheorghe Dăscălița (șeful serviciului de Contrainformații peste toate închisorile din Moldova) și-a permis să-și angajeze soția pe postul de casier. ***Soția ofițerului C.I. a primit în mod ciudat, direct, gradul de plutonier major fără a avea nici un fel de pregătire militară.*** **(Ovidiu SCUTELNICU)**

O scoală pentru viitorii oameni politici

La Iași va fi înființat un colegiu de studii politice și administrative

"***Reorganizarea Școlii Naționale de Studii Politice și Administrative va duce la formarea politicienilor de profesie. Avînd în componență învățămînt universitar de lungă durată (4 ani) și de scurtă durată (colegii de trei ani), această instituție dă posibilitatea tinerilor care termină liceul să se specializeze în administrație locală. Acești oameni vor ocupa viitoarele posturi de consilier, primar, secretar etc., fiind curtați de partidele politice care au nevoie de ei***" - a declarat prefectul Iașului, Dan Gâlea, în legătură cu subiectul discuțiilor purtate la guvern, pe data de 6 septembrie. La București, prefectul Iașului s-a întîlnit cu prefecții județelor Cluj, Sibiu, Craiova, precum și cu prefectul de București. În fiecare din cele cinci județe, vor fi înființate colegii ale acestei universități și se vor organiza cursuri postuniversitare de 3 luni, avînd rolul de a instrui actualii angajați din administrația locală, iar Prefectura va sprijini acest proiect prin acordarea unor spații pentru desfășurarea activităților specifice. **(Anca ALEXANDRU)**

Investiții în valoare de 52,7 miliarde lei

■ *acestea au fost efectuate în primele 6 luni ale anului*

În primele șase luni ale anului 1995, în județul Iași s-au realizat ***investiții în valoare de 52,7 miliarde lei,*** din care 15,6 miliarde lei pe bază de investiții străine și credite externe. Din totalul celor 52,7 miliarde lei, 21,5 miliarde lei au fost alocate pentru lucrări de construcții-montaj (3,4 miliarde lei au fost investiți în construcția de locuințe), pentru dotarea cu utilaje au fost investiți 23,4 miliarde lei, pentru îmbunătățirea circulației pe mijloacele de transport s-au investit în primele șase luni ale anului 5,2 miliarde lei, iar 2,7 miliarde lei au reprezentat alte investiții.

Din totalul de 52,7 miliarde lei, 28,2 miliarde provin din surse proprii ale societăților comerciale, 4,2 miliarde provin din credite bancare interne, 16,1 miliarde lei au fost investite de către bugetul de stat central și local (2,7 miliarde investiții pentru locuințe), iar 3,98 miliarde lei au fost alocate de către investitorii străini. **(Anca ALEXANDRU)**

PNL a oferit ieri cadouri la 30 de copii ai străzii

■ *"nu este o soluție de a-i salva pe acești copii, ci doar un gest creștinesc", afirmă Gheorghe Balan, consilier*

Treizeci de copii ai străzii, din Iași, au beneficiat ieri, de Sfînta Maria, de ajutoare materiale din partea filialei PNL. Ei au primit fiecare cîte un pachet conținînd alimente și îmbrăcăminte. Inițiativa aparține doctorului Adrian Nistor, membru în conducerea PNL, ajutoarele fiind adunate prin contribuția unor membri PNL la care s-a adăugat o sumă din fondurile partidului.

"***Intenționăm să facem acest lucru în mod periodic***", ne-a declarat Adrian Nistor.

"***Nu este o soluție de a-i salva pe acești copii, ci doar un gest creștinesc. Sperăm să ne putem ocupa de acești copii și în alt mod, mai radical***" - a afirmat dr. Gheorghe Bălan, consilier județean din partea PNL.

Această acțiune se vrea și o "critică reală la adresa politicii sociale a guvernului. Sugerăm fiecărui partid să adune o sumă și să ajute acești copii" - a spus dl. Adrian Mogoș, președintele PNL, filiala Iași. **(Pavel LUCESCU)**

Simpozion internațional

"Energie și mediu" SIENE 1995

În perioada 13-15 septembrie, la Iași, va avea loc simpozionul "Energie și mediu" SIENE 1995, organizat de Agenția pentru Mediu și Conservarea Energiei, din Franța, și Primăria orașului Iași. Acesta este cel de-al treilea simpozion SIENE organizat în România, precedentele avînd loc la București. După cum ne-a precizat prof. Dumitru Ivas, de la catedra de Energetică a Universității Tehnice "Gh. Asachi", simpozionul urmărește cooperarea, pe plan teoretic și practic, a specialiștilor francezi și a celor români în domeniul relației dintre energie și mediu, mai exact, aspectele energetice și ecologice ale locuințelor din mediul urban.

Lucrările simpozionului vor avea loc la Palatul Culturii din Iași. Pe lîngă lucrările teoretice, va fi deschisă și o expoziție cu postere tematice și, de asemenea, produse din domeniul energiei termice. Pe lîngă organizatorii principali ai simpozionului, pe care i-am amintit, mai participă: Universitatea Politehnică București, Agenția pentru Mediu și Conservarea Energiei Champagne-Ardenne, Agenția Română pentru Conservarea Energiei, Institutul de Inginerie Civilă București, RENEL Iași. **(Simona ARADEI)**

DUVANĂ EN GROS
• PULPE PUI (S.U.A.) SFERTURI (ÎNTREGI) INTERFOLIATE - 3750 lei/kg
• FICĂȚEI PUI - 4908 lei/kg
• ARIPI CURCĂ - 3485 lei/kg
• TELEMEA MIXTĂ - 2775 lei/kg
• PEȘTE CONGELAT COD D/E (ALASKA) - 2652 lei/kg
NUMAI CUMPĂRÎND DE LA DUVANA PUTEȚI AVEA PROFIT
Bd. Ștefan cel Mare 8 A
Tel. 032/212965, 211369
Fax 212965
ZILNIC 8⁰⁰-19⁰⁰

APA MINERALA NATURALA
AMFITEATRU
ETERNA TINERETE
- apă minerală din izvorul AMFITEATRU Copou, îmbuteliată în sticle de 1/2 l de
AQUAMOLD TRADING
str. Munteni nr. 34 Iași, 6600
Tel./Fax 032/250011, 250012
La cerere se asigură transportul la domiciliul clienților

INFONET CONSULTING
PLATA ÎN RATE
CALCULATOARE orice configurație
386, 486, PENTIUM.
CEL MAI MIC PREȚ
AL PERFORMANȚEI!
Str. Moara de Foc nr. 35. Tel./fax 032/251898

INSTITUTUL EUROPEAN PENTRU COOPERARE CULTURAL ȘTIINȚIFICĂ IAȘI
str. Cronicar Mustea nr. 17, Iași
tel. 032/127311, fax 032/ 230197
Serviciile oferite de Institutul European Iași prin departamentele de profil sînt:
• grafică publicitară
• imprimare tipografică (formulare tipizate, etichete pt. ambalaje individuale și colective în 1-6 culori, autocolante, prospecte, pliante și mape publicitare, cataloage de produse, calendare, broșuri, cărți, ecusoane și alte tipărituri plastificate pînă la format A3 etc)

FIBRESIN
produce și comercializează la prețuri deosebit de avantajoase
• antigel
• electrolit
• lichid frînă
• detergenți lichizi auto
• detergenți lichizi uz industrial
• detartranți uz sanitar
• acid clorhidric tehnic
Calea Chișinăului nr.29
tel/fax 137389;
telex 22251

S.C. Comtex S.A.
Iași, str. Grigore Ureche nr. 3, bl. Gh. Șonțu
aduce la cunoștința cumpărătorilor că
începînd cu luna august 1995 a introdus în magazinele sale sistemul de vînzare
ÎN RATE
pentru
mărfurile textile:
• confecții • țesături
• tricotaje • încălțăminte
bunurile de folosință îndelungată:
• televizoare • frigidere
• mașini de spălat
• mașini de cusut etc.
Condițiile pentru cumpărarea în rate a mărfurilor sînt următoarele: ■ dovadă de salariat ■ doi garanți ■ avans minim 30% din valoarea bunurilor ■ număr maxim de rate - 6 ■ dobînda lunară 5%.
Vînzarea mărfurilor cu plata în rate se face în magazinele: MATERNA, ROMARTA, MODA (Podu Roș), SUPER COPOU, SPLENDID (Centrul Civic) și MODERN (Piața Unirii).

Deschiderea noului an școlar se apropie!
Procurați-vă din timp
! uniforme școlare !
pentru fete și băieți din magazinele:
MODA (Podu Roș),
MATERNA
SUPER COPOU
MODERN (Piața Unirii)
SPLENDID (Centrul Civic)
ÎNCĂLȚĂMINTE (Cuza Vodă)
ale S.C. COMTEX
La magazinul MATERNA găsiți de asemenea un bogat sortiment de
! caiete și rechizite școlare !
Vă așteptăm!

FRESCO®
MADE ÎN ITALY
str. Aleea Rozelor nr. 8, sc. B, et. 2, ap. 12
Tel./Fax: 032 - 132607
vă oferă
vitrine și lăzi frigorifice
pe care vă invită să le admirați la magazinele
NEST, 7B, Hala Centrală, Moldova, S.C.T. Moldova și Capitol Pres.
OFERTA NOASTRĂ ÎNGHEAȚĂ ORICE CONCURENȚĂ!

MONITORUL DE IAȘI

Măsuri speciale pentru prevenirea îmbolnăvirilor de holeră

Populația este avertizată să respecte regulile de igienă

Dr. Irina Mitroi, director adjunct la Centrul de Medicină Preventivă Iași, ne-a declarat că, pînă în prezent, în județul nostru nu a fost înregistrat nici un caz de holeră. Cu toate acestea, avînd în vedere numărul relativ mare de bolnavi holerici din țară (74), rețeaua medicală ieșeană se află în alertă, astfel încît, printr-o conduită medicală fermă, eventualele îmbolnăviri de holeră să afecteze un număr cît mai mic de persoane. În acest sens, echipe formate din specialisti în domeniu, din cadrul Centrului de Medicină Preventivă, Direcției Sanitare Veterinare și a Protecției Consumatorilor, efectuează în permanență controale în piețele agroalimentare. Astfel, în toate piețele ieșene se fac teste la produsele alimentare aduse din Republica Moldova, deoarece pe teritoriul acestei țări au fost depistate mai multe persoane bolnave de holeră, cinci dintre ele decedînd. Ca atare, se va acorda o atenție deosebită pacienților cetățeni ai Republicii Moldova care ajung în spitalele ieșene cărora, chiar și în absența tulburărilor digestive, li se impune efectuarea unor investigații bacteriologice (coprocultură), inclusiv pentru depistarea vibrionului holeric. De asemenea, vor fi testați și pacienții din spitale care, anterior internării, au fost în străinătate, precum și cetățenilor străini care solicită asistență medicală în Iași. Personalul medico-sanitar și auxiliar, care lucrează în unități sanitare, avînd un contact nemijlocit cu pacienții, are obligația de a face cunoscută eventuala îmbolnăvire cu holeră, inclusiv boală diareică acută, pentru a fi izolat de restul persoanelor sănătoase. Ieșenilor li se recomandă să evite zonele în care s-au înregistrat cazuri de holeră și să respecte principalele reguli de igienă personală, precum și normele igienico-sanitare pentru consumul apei și al alimentelor. **(Mihaela CĂNĂNĂU)**

În primele sase luni

Au fost date în folosință 192 de apartamente

În primele șase luni ale anului 1995, în județul Iași, au fost date în folosință 192 de apartamente, cu 4 apartamente mai puțin, comparativ cu aceeași perioadă a anului trecut. La data de 30 iunie, se aflau în execuție 2918 apartamente din care 1505 necesitau mici lucrări de finisare înainte de a fi recepționate de beneficiari; 800 de apartamente erau în stadiul de finisaj (tencuială, zugrăveală etc.); pentru 175 apartamente erau ridicate doar structurile de rezistență (stîlpi și placă de beton), iar 338 de apartamente se aflau în stadiul de fundație. **(Anca ALEXANDRU)**

După ce s-a certat cu mama sa

O copilă în vîrstă de 14 ani a încercat să se sinucidă

Miercuri seara, la Clinica de reanimare a Spitalului de copii "Sf. Maria" a fost internată de urgență *Petronela Chelaru (14 ani)*, din comuna Holboca, care înghițise 10-15 tablete de hidrazină, încercînd să se sinucidă. Motivul acestui act necugetat este mai mult decît pueril: ***"În ziua aceea plecasem în sat să iau de la cineva o carte pentru sora mea. Cînd am ajuns acasă, mama era nervoasă că nu terminasem treaba în gospodărie. M-am enervat și i-am luat pastilele, pe care le-am înghițit"***, povestește, destul de confuz, Petronela Chelaru. Hidrazina este un medicament folosit în tratamentul tuberculozei, boala de care suferă mama fetei. Din fericire, "victima" a fost adusă la timp la spital, iar gestul său copilăresc de răzbunare a rămas fără urmări. Petronela Chelaru provine dintr-o familie numeroasă și nevoiașă. Cinci copii la părinți, fata este a doua născută. Întrebată cîte clase a urmat, ea n-a știut, inițial, ce să răspundă. Pînă la urmă s-a hotărît: "Opt". Dezorientată și speriată, Petronela C. nu părea că regretă ceea ce făcuse, arătînd prin aceasta că supărarea pricinuită de mama sa persistă. **(G.P.)**

Reportaj MONITORUL la Spitalul Clinic de pneumoftiziologie din Iasi

"Dacă tuberculoza ar durea, deasupra Iașului s-ar auzi un vaiet prelung, de parcă întreg orașul ar fi în agonie"

"Tuberculoza nu doare. Dacă ar durea, deasupra Iașului s-ar auzi un geamăt prelung, de parcă întreg orașul ar fi în agonie", afirmă dr. Constantin Tănase-Galicescu, directorul Spitalului Clinic de Pneumoftiziologie. Deși aceasta este doar o figură de stil, realitatea crudă a statisticilor și rapoartele medicale indică județul Iași pe locul III în țară în ceea ce privește numărul îmbolnăvirilor de TBC. În ultimii ani, indicatorul "incidență" (numărul de cazuri noi apărute într-o perioadă de timp, raportat la suta de mii de locuitori) a cunoscut o creștere spectaculoasă, dar, în același timp, deosebit de îngrijorătoare: de la 60-70 de cazuri noi la suta de mii de locuitori în anii '80 (care situa județul Iași, undeva pe la mijlocul "clasamentului") la 131,3 la 100.000 de locuitori anul trecut (124,7 la suta de mii de locuitori în primul semestru al acestui an).

Clădirea în care funcționează spitalul de pneumoftiziologie din Iași. În fiecare zi saloanele sînt dezinfectate de trei ori.

■ *"Abia pot să mă țin pe picioare"*

Nici pe *Liliana M. (36 ani)*, din Iași, n-a durut-o nimic timp de cîteva luni bune. Accesele de tuse le-a pus pe seama unor răceli trecătoare. De fapt, ea nici nu știe de cînd este bolnavă. Problemele sale de familie, în prezent Liliana M. fiind despărțită de soț, care a obținut în urma divorțului și încredințarea celor trei copii, au făcut-o pe femeie să dea mai puțină atenție sănătății. ***"Dar de o lună am început să mă simt rău. Simțeam că mă sfîrșesc. Și-acum, după începerea tratamentului, încă abia pot să mă țin pe picioare. Adineauri am căzut pe scări"*** - povestește înspăimîntată Liliana M.

"Ea a venit tîrziu la medic. Aproape prea tîrziu. În urma testelor de laborator am constatat că boala s-a instalat în urmă cu șase luni. Probabil că va evolua spre un TBC cronic, deși îi facem un tratament de șoc, cu patru tuberculostatice. Ce este cel mai grav, însă, e faptul că timp de șase luni ea a umblat nestingherită prin lume. Aproape că pot garanta că datorită ei vom mai avea măcar încă zece noi cazuri de tuberculoză. Oameni lîngă care a stat la o coadă, cu care a vorbit la poartă, nu mai vorbesc de familie. Ea acum spune că locuiește cu mama sa, dar inițial ne-a dat și o altă adresă, probabil a soțului, și e clar că măcar o dată în cele șase luni și-a vizitat copiii. Iată una din cauzele frecvente pentru explicarea incidenței crescute a tuberculozei: neglijența față de propria stare de sănătate", conchide ***dr. Constantin Tănase-Galicescu***.

Marea majoritate a cazurilor de bolnavi de tuberculoză provine, nu e un secret pentru nimeni, din rîndul categoriilor de persoane defavorizate social. Nivel de trai scăzut, alimentație proastă, uneori pomiscuitate și alcool. Sărăcie. Sînt case, sate, zone - adevărate focare de infecție. Aproape că nu există ședință a Comisiei județene de ocrotire a minorilor la care să nu se prezinte o mamă sau două, uscătive, trase la față, și tușind discret în batistă, care doresc să-și plaseze copiii în instituții ale statului. Adeseori, ele pomenesc de condiții de locuit de pe vremea Evului Mediu. Bordeie cu o singură încăpere în care se înghesuiesc două - trei familii, fiecare cu cîte trei-patru copii, fără pămînt sau animale pe lîngă casă, dar cu sot, tată, soră sau mamă decedați din cauza tuberculozei. De altfel, peste 50% din cazurile de TBC se înregistrează în mediul rural. În județul Iași, zona Tîrgu Frumos și comunele aferente înregistrează cele mai mari probleme. Astfel, în prima jumătate a acestui an, aici incidența cazurilor noi a fost de 158 la suta de mii de locuitori, cu 12% mai mult față de aceeași perioadă a anului trecut.

■ *Boala apare și la persoanele care lucrează în condiții de stress*

Nu e mai putin adevărat că tuberculoza poate atinge și alte categorii sociale. Sînt studenți, profesori, funcționari care pot face boala, îndeosebi în condițiile de stress. Personalul medical care lucrează în aceste secții de pneumoftiziologie prezintă un risc crescut de a contracta, dacă nu tuberculoză, atunci vreo altă boală de plămîni. De altfel, numeroase sînt cazurile, de la spălătorese pînă la medici, cînd din îngrijitori devin pacienți în același spital. ***"Un risc mai mare există în sectorul spălătorie și la laborator. Se face dezinfecția spitalului de trei ori pe zi. Personalul, în limita posibilităților materiale, poartă echipamente de protecție. Medicul cunoaște faptul că la vizitele făcute la patul bolnavului trebuie păstrat un perimetru distanță. Din nefericire, aceasta face ca relația medic-pacient să fie mai rece. Și dacă la laborator avem lămpi cu ultraviolete, pentru dezinfecție, cînd am vrut să montăm asemenea lămpi și în saloane, ne-am lovit de bariera financiară: 200 dolari bucata. Așa încît n-am achiziționat decît una"***, ne-a relatat dr. Constantin Tănase Galicescu.

Uneori, în secțiile spitalului sînt aduși și deținuți. Legați de pat, cu un gardian în salon 24 de ore, ei sînt supuși tratamentului ca orice bolnav. Inconvenientul este că deținuții sînt ținuți la un loc cu ceilalți bolnavi, cărora le provoacă anumite traume psihice, mai ales că natura bolii obligă medicii să-i țină internați un timp mai îndelungat, de peste o lună. Cu ani în urmă, unul dintre deținuți a reușit să evadeze. De atunci, există pază dublă și la poartă. **(Gynella PARFENIE)**

Prefectul Dan Gâlea a amăgit 114 familii din Cotnari

■ *focul răscoalei mocnește din nou în această comună* ■ *țăranii nu și-au primit încă terenurile înapoi* ■

În urmă cu două săptămîni, la Cotnari a reizbucnit conflictul dintre țărani și fosta IAS. Motivul acestei divergențe îl reprezintă o suprafață de circa 76 ha teren plantat cu vită de vie, pentru care țăranii plătesc impozite, dar care este folosit de fosta IAS Cotnari.

După scandalul generat de modul în care s-au făcut plățile despăgubirilor pentru culturile calamitate, acordate țăranilor de Guvern, precum și după ce s-a constatat escrocheriile făcute cu banii publici de către agronomi din comuna Cotnari, prefectul ***Dan Gâlea*** a promis localnicilor că își vor primi terenurile înapoi. Au fost trimiși în comuna Cotnari topografi din cadrul Ministerului Apărării Naționale pentru măsurători, dar nici pînă astăzi țăranii nu au intrat în posesia pămîntului pentru care plătesc impozite.

Pe fondul acestor promisiuni neonorate din partea Prefecturii Iași și a amînărilor exasperante, reprezentanții a 114 familii de țăranii din satul Cîrjoaia, comuna Cotnari, au intrat pe viile apartinînd fermei viticole Naslău, unde și-au măsurat singuri cele 76 ha de plantații de vii ce le se cuveneau. Avînd în vedere producțiile mari de struguri ce se prefigurează a fi recoltate de pe raza fermei Naslău - de peste 10 t/ha, atît conducerea fostei IAS Cotnari, cît și Direcția Agricolă Iași au încercat o mediere a conflictului pe cale pașnică.

Miercuri, 6 septembrie, reprezentanți ai Direcției Agricole Iași și ai Poliției Iași au fost prezenți la Cotnari pentru a-i convinge pe țărani să renunțe la terenurile ocupate în forță. Discuțiile, care au avut loc la Consiliul Local Cotnari între reprezentanții țăranilor și cei ai Direcției Agricole, au avut un sfîrșit grabnic, deoarece cei cîțiva localnici și-au susținut punctele de vedere privind terenurile ce li se cuvin, afirmînd că pentru lucrări vor ceda fostei IAS Cotnari o cotă de 60% din recolta de struguri. Considerînd ca fiind inacceptabile aceste condiții, *Nicolae Carja*, director al fostei IAS Cotnari, Gheorghe Costinescu, șeful Corpului de Control al Direcției Agricole Iași și col.Barbu Ciochină, au plecat imediat către satul Cîrjoaia. ***"Cînd am ajuns în sat, pentru că noi am mers pe jos, cei care veniseră de la Iași încheiaseră deja un proces verbal cu sătenii, conform căruia cele 114 familii din Cîrjoaia care dețin terenuri în perimetrul fostei IAS Cotnari vor primi 1.200 kg grîu/ha, sau 700 kg struguri/ha. Pentru ai putea păcăli pe săteni să accepte aceste condiții, directorul Carja a anunțat că, în cazul în care aceștia nu vor părăsi viile, le va impune valoarea muncilor prestate anul trecut de societate pentru via care a fost calamitată, lucrări a căror valoare se ridică, după cum susținea el, la 2,5 milioane lei/ha"***, ne-a declarat ***Constantin Grigoraș*** din satul Cîrjoaia, unul dintre reprezentanții țăranilor care nu a cedat presiunilor făcute de conducerea fostei IAS Cotnari și a Direcției Agricole Iași. În plus, reprezentanții Ministerului Agriculturii la Iași au reînoit promisiunile din partea Prefecturii Iași că vor fi retrocedate terenurile țăranilor din Cotnari în decurs de cel mult o lună.

Datorită acestei noi amăgiri a țăranilor ce dețin terenuri în perimetrul fostei IAS Cotnari, pentru care plătesc impozite, dar care sînt folosite abuziv de această societate cu capital de stat, cotnărenii vor pierde circa 4.300 kg struguri/ha, ceea ce înseamnă peste 3.000 litri vin/ha, iar contravaloarea acestuia este de peste 4 milioane lei/ha teren. Privind situația în ansamblu, fosta IAS Cotnari va păgubi cu peste 300 milioane lei cele 114 familii din satul Cîrjoaia, ce nu dețin pămîntul pentru care plătesc impozite, iar la punerea pe roate a acestei "afaceri" și-au dat "mîna" Direcția Agricolă Iași și Prefectura Iași. **(Daniel NIȚOI)**

Astăzi, la Mogosesti

Slujbă de pomenire a victimelor accidentului aviatic

Astăzi, între orele 11,00-13,00, în comuna Mogosesti, în locul numit Valea Carului - acolo unde s-a prăbusit vineri, 1 septembrie, elicopterul militar - are loc o slujbă de pomenire. Ceremonialul religios se desfășoară la inițiativa unității de jandarmi din Iași, precum și a altor unități ale Ministerului de Interne din județ. Amintim că în tragicul accident de aviație de săptămîna trecută și-au pierdut viața șase persoane. **(G.P.)**

★ uscătoare cu celulă fotoelectrică, pentru mîini
★ reflectoare cu halogen cu detector de mișcare
★ șublere cu afișaj digital
★ șublere cu ceas comparator
★ truse pentru electricieni

ALFA CIVIC
Șos. Națională 198, bl. B, sc. A, et. 7, ap. 26
CP 765, CP 3
6600 Iași, România
Tel./Fax (40)-32-13.76.13

unelte ▪ scule ▪ dispozitive ▪ accesorii ▪ aparate electrice ▪ instalații ▪ adezivi ▪ coloranți ▪ abrazivi

S.C. Alimentara S.A.

vinde la licitație mijloace fixe disponibile

după cum urmează:
- țarc din panouri - lîngă mag. 29 Podul de Fier
- țarc din panouri - lîngă mag. 32 Calea Galății
- țarc din panouri - lîngă mag. 64 Păcurari
- țarc din panouri - lîngă mag. 80 Bd. Alexandru cel Bun
- țarc din panouri - lîngă mag. 301 Splai Bahlui
- chișc unit. 27 Copou
- mobilier și utilaje din dotarea mag. UNIC - Piața Unirii
- mobilier și utilaje din dotarea unit. 27
- tonete pentru comerțul stradal.

Licitația va avea loc pe data de 13.09.1995 la ora 12,oo la sediul societății.
Alte relații la telefon 14.60.51 - int. 119.

PROINVEST PROINVEST PROINVEST

O SANSĂ PENTRU VIITORUL DUMNEAVOASTRĂ !

FONDUL ROMAN DE INVESTIȚII

DACIA FELIX

FONDUL ROMÂN DE INVESTIȚII OPEREAZĂ PRIN GHIȘEELE DESCHISE LA SUCURSALELE BĂNCII DACIA FELIX.

PROINVEST PROINVEST PROINVEST

Importator al berii produse de Concernul BRAU A.G. AUSTRIA

Steffl Bier

O BERE RECE

pentru o prietenie caldă

Schwechater Bier

PERAMI S.A.

Tel: 059/ 437138, 137724
Fax: 059/ 437138, 436042

MONITORUL FINANCIAR

Neînțelegeri

Oficialitățile române și moldovene au avansat date contradictorii asupra soldului balanței comerciale

Volumul schimburilor comerciale dintre România și Republica Moldova a totalizat aproape 78,8 milioane dolari în prima jumătate a acestui an, a anunțat Ministerul moldovean al Economiei. Comerțul dintre cele două state a înregistrat o creștere de aproximativ 64,9%, sau 31 milioane dolari, față de anul precedent. De asemenea, exporturile Moldovei în România au crescut cu 32,5 milioane dolari, în timp ce importurile din România s-au diminuat cu 1,5 milioane, la 21,7 milioane dolari. Potrivit Ministerului moldovean al Economiei, excedentul comercial al Moldovei cu România s-a cifrat la 35,4 milioane dolari, la sfîrșitul primului semestru al anului 1995. Pe de altă parte, din datele publicate de Comisia Națională de Statistică a României, rezultă că, la sfîrșitul primului semestru al anului 1995, deficitul comercial al României în relația cu Moldova, era de 21,6 milioane dolari. Volumul total al schimburilor comerciale bilaterale se ridica la 75,4 milioane dolari, din care valoarea exportului - FOB României era de 26,9 milioane dolari, iar valoarea importului - CIF de 48,5 milioane dolari.

Ieri, la Bucuresti

Consilierii municipali au votat asocierea cu firma Mc Donald's în condițiile în care au respins-o în ultima ședință

Consiliul Local al Municipiului București a aprobat, joi, condițiile contractuale și elementele economice ale asocietii municipalității cu societatea comercială "McDonald's România" pentru amplasarea a cinci unități de alimentație publică tip "Drive Through". Cele cinci unități vor fi instalate la intersecțiile: șos Oltenitei-bdul Constantin Brîncoveanu; șos. Mihai Bravu-bdul Camil Ressu; sos. Colentina-șos. Fundeni; Calea Rahovei-str. Progresului și Drumul Taberei-str. Brașov. Respinse la ultima ședință de consiliu, condițiile actuale ale contractului de asociere au rămas practic aceleași cu cele propuse inițial. Deși consilierii PNȚCD s-au opus inițial sumei minime acordate de firma americană (0,8 $/m.p. lunar), ei au acceptat de această dată această sumă. Formațiunile PNȚCD și PD au votat împotriva asocierii la ședința anterioară. Joi, consilierii PNȚCD au votat în bloc "pentru", iar trei consilieri PD și-au menținut veto-ul dat în ultima ședință a CLMB, restul votînd favorabil asocierii.

Pentru a mări rolul birocratiei

Parlametul slovac a decis interzicerea privatizării companiilor strategice

Parlamentul slovac a aprobat joi o serie de măsuri pentru interzicerea privatizării companiilor strategice de stat și limitareai influentei fondurilor de investiții asupra deciziilor companiilor privatizate deja, transmite REUTER. Se anulează astfel veto-ul anterior al președintelui Michal Kovac, care propunese ca fondurile de investiții și companiile să aibă dreptul de a lua decizii asupra firmelor, în funcție de numărul acțiunilor pe care le dețin. Prima măsură adoptată de legislativul slovac interzice implicarea fondurilor de investiții în procesele de decizii și nici un amendament propus de președinte nu a fost aprobat. "Propunerile formulate de președinte sînt fără sens", a declarat președintele parlamentului, Ivan Gasparovic. Deputații opoziției au declarat însă că noua lege este o nouă acțiune a guvernului premierului Vladimir Meciar de a elimina forțele de piață din sistemul economic și de a mări rolul birocrației. Parlamentul a aprobat, de asemenea, o lege de interzicere a privatizării unor companii strategice, considerate de Meciar "ouăle de aur ale statului". Și această măsură a obținut anterior, în iulie, un veto din partea președintelui.

Opinii ale analiștilor economici în legatură cu procesul de accelerare a privatizării

Publicarea în "Monitorul Oficial"a listei cu societățile comerciale care se privatizează conform Legii 55/1995, privind accelerarea procesului de privatizare, a generat numeroase reacții negative ale specialiștilor economici. Unii dintre aceștia au afirmat că informațiile cuprinse în lista respectivă nu sînt suficiente pentru ca cetățenii să poată face o alegere rentabilă a firmei la care vor investi cuponul nominativ primit. În plus, din valoarea indicatorilor prezentați la fiecare societate de pe listă reiese că, oricum, speranța obținerii unor dividende relativ mari este aproape nulă, cel puțin pentru următorii ani. Prezentăm mai jos o parte din opiniile unor renumiți analiști economici privind neajunsurile listei de privatizare în masă și unele aspecte ce ar trebui urmărite de posesorii cupoanelor pentru ca acestea să fie investite cît mai rentabil.

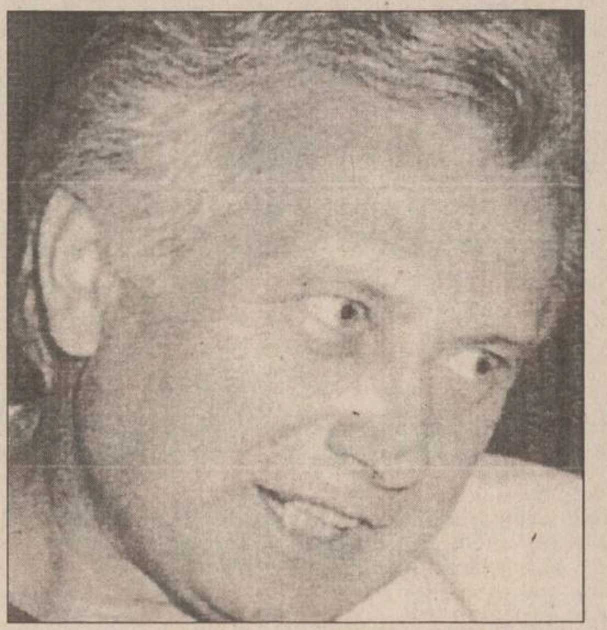

Viorel Sălăgean: "Dividendele vor fi foarte mici"

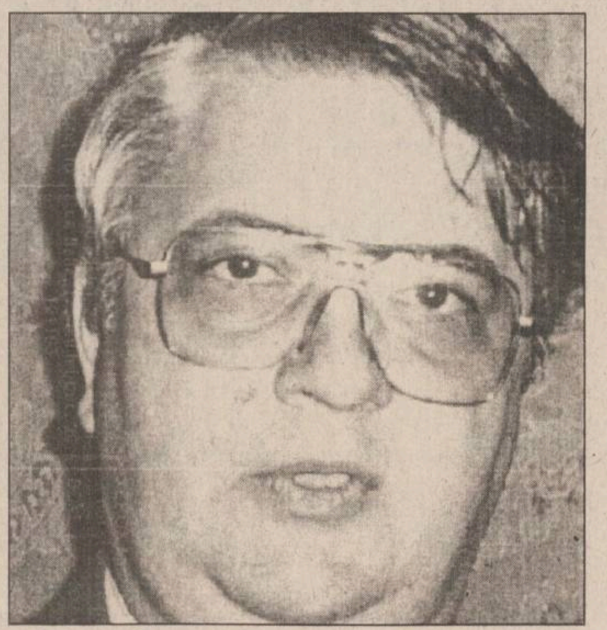

Mircea Coșea: "Economia românească nu se va revigora imediat"

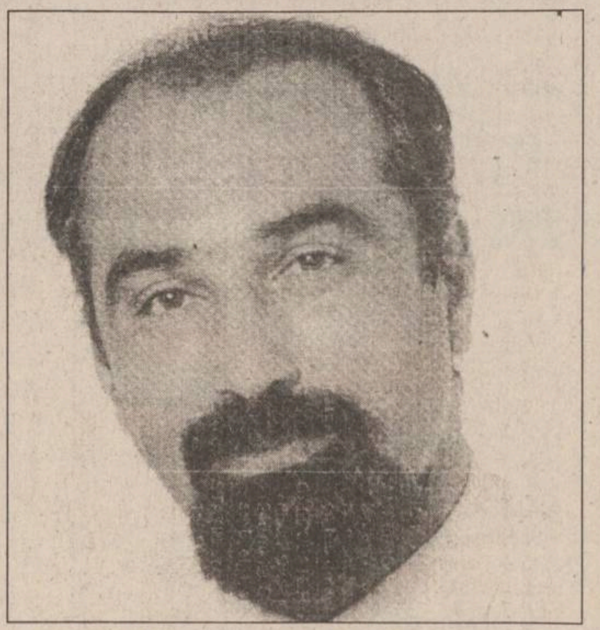

Varujan Vosganian: "Este ca și cum Ceaușescu ar fi emis cupoane în valoare de 5750 lei"

■ *Trebuie aflată valoarea datoriilor*

Datele cuprinse în lista firmelor care fac parte din procesul de privatizare în masă - capitalul social, cifra de afaceri și profitul brut înregistrate la data de 31 decembrie 1994 - sînt insuficiente pentru o analiză corectă a profitabilității unei societăți comerciale. Practic, ***profitabilitatea actuală și de perspectivă este singurul criteriu ce trebuie luat în calcul de posesorii cupoanelor nominative*** în vederea investirii acestora. Profitabilitatea nu trebuie privită doar din punct de vedere al valorii dividendelor care se estimează a fi obținute la sfîrșitul unui an de către acționari, ci și prin prisma valorii de piață a acțiunilor. Concret, ***deținerea unui număr redus de acțiuni la o firmă*** (în urma subscrierii unui cupon, cetățenii vor primi cîte 39 de acțiuni evaluate la 25 de mii lei fiecare) ***nu permite obținerea unor dividende importante.***

În cazul în care acționarul are nevoie de bani lichizi, are posibilitatea să-și vîndă acțiunile contra unor sume importante, situație ce poate fi înregistrată doar în cazul în care activitatea firmei este profitabilă. Investirea cupoanelor depinde, după cum a declarat și ***Călin Popescu Tăriceanu,*** om de afaceri și vicepreședinte al PNL, mațiile economice despre firmă: "***Aceste cifre*** (n.r. - indicatorii economici din lista de accelerare a privatizării) ***nu spun mare lucru. Chiar dacă cifra de afaceri este considerabilă, iar profitul este pe măsură, nu este exclus să ne aflăm în fața unei societăți nerentabile, deci nerecomandată pentru depunerea cupoanelor. De ce afirm acest lucru? Pentru că ar mai trebui să apară și cifra datoriilor pe care le are societatea respectivă. Uneori, volumul datoriilor depășește capitalul social. O societate care are datorii peste nivelul capitalului social nu este deloc interesantă pentru un investitor privat***".

Chiar și cu elemente economico-financiare în plus, lipsa de experiență, corelată cu lipsa cunoștințelor de specialitate fac ca alegerea firmei la care se va depune cuponul să fie extrem de dificilă. Pentru rezolvarea acestei probleme, Călin Popescu Tăriceanu consideră că cea mai bună soluție o reprezintă folosirea unor intermediari care să decidă alegerea societății comerciale de la care se solicită acțiuni. "***Acțiunea de depunere dată de o fază în care cel ce dorește să investească într-o societate trebuie să acumuleze cunoștințe temeinice referitoare la respectiva unitate. Cum este, totuși, dificil accesul la informație, sfatul meu este să se apeleze la intermediari, concret, la firme de brokeraj. Acestea pot asigura informații privind posibilitățile de dezvoltare a respectivei întreprinderi. Tot firmele de brokeraj pot efectua negocieri în numele solicitantului. Este adevărat că aceste servicii costă, dar este mai sigur să se apeleze la ele***".

■ *Dividende de cîteva mii de lei*

O părere similară cu cea a vicepreședintelui PNL privind lipsa de informație a cetățenilor, a fost exprimată și de ***Viorel Sălăgean, senator PUNR*** și cunoscut analist economic, care afirmă: "... ***Fiecare cetățean al României va avea posibilitatea să se informeze asupra cîtorva noțiuni elementare pentru economia de piață: ce este acțiunea, cum este ea cotată, ce este dividendul, cum se distribuie acesta etc.***". În continuare, Viorel Sălăgean a făcut o analiză a rentabilității investirii cupoanelor nominative la firmele de stat: "***S-a făcut un calcul realist și s-a demonstrat că, în medie, la nivelul rentabilității scontate pe anul 1995, valoarea totală a dividendelor pe care le va dobîndi un cetățean este de circa trei mii de lei. Consider că ar fi mult mai corect să se promoveze inițiative juridice care să permită acordarea unor facilități persoanelor fizice de drept privat român pentru plata în rate a activelor și acțiunilor cumpărate de la firmele cu capital de stat***". Efectul unei asemenea inițiative guvernamentale ar avea două rezultate pozitive după părerea lui Viorel Sălăgean, exprimată în ultimul număr al săptămînalului "Adevărul Economic": "***Este foarte posibilă atragerea în privatizare a investitorilor de marcă și se vor crea condiții pentru o administrare managerială competentă a acestor societăți.***"

■ *Cupoanele nu reprezintă mare lucru*

Contactat de redactorii cotidianului "Monitorul", ***Varujan Vosganian*** afirmă că: "***Dacă ne raportăm la prețurile din 1989 și facem o convertire în funcție de coșul zilnic, vedem că aceste cupoane nu valorează mare lucru, ci doar circa 5.750 de lei, în termeni reali din 1989. Ori, dacă Ceaușescu ar fi încercat în 1989 să facă o privatizare în masă, dînd fiecărui cetățean un cupon de cinci mii de lei, punînd în funcțiune o întreagă mașinație de publicitate, prin ziare, televiziune, invitînd lumea să meargă la poștă să ridice cupoanele, toți i-ar fi rîs în nas, spunîndu-i că este ceva caraghios. Dacă raportăm tot în termeni reali 1989 valoarea acestor dividende, vedem că valoarea lor nu depășește 40-50 de lei, motiv pentru care este atît de redusă receptivitatea populației la marea privatizare".***

În continuare, Varujan Vosganian, analist economic, a analizat motivația pe care o au cei ce intenționează să vîndă pe piața neagră aceste cupoane nominative, chiar dacă legislația interzice asemenea tranzacții, iar acțiunea în sine prezintă mari riscuri pentru cumpărător. "***Raționalitatea economică a acestor tranzacții există și pentru vînzător și pentru cumpărător. Vînzătorul este motivat, deoarece de la acțiune va putea primi două sute de mii lei dividende doar în zece ani, și el preferă să ia toți banii deodată acum, iar pentru cumpărător singura rațiune este aceea de a avea control asupra deciziei*** (n.r. - la nivelul unei firme). ***În ultimă instanță, cumpărătorul poate concura cu deținătorul majoritar de acțiuni de acum, respectiv F.P.S.***", a declarat Varujan Vosganian.

Facem precizarea că ***posesorii cupoanelor nu au posibilitatea să vîndă aceste hîrtii de valoare,*** asemenea tranzacții putînd avea loc doar cu acțiunile dobîndite, după distribuirea acțiunilor de către societățile comerciale și doar prin intermediul Bursei de valori ce urmează să se deschidă în toamna acestui an.

■ *Ultima soluție: transfer gratuit de acțiuni*

Mircea Coșea, ministru de Stat, unul dintre cei mai mari partizani ai actualei legi de accelerare a privatizării, susține că acest proces nu va avea ca efect imediat o revigorare a economiei românești. În același timp, Mircea Coșea nu face referire la difuzarea puterii de decizie în mîinile unui număr mare de persoane, care pot avea păreri greșite despre orientarea activității economice a unei firme sau a alteia. Deși afirmă că se intenționează privatizarea sută la sută a firmelor de pe lista publicată recent în "Monitorul Oficial", ministrul român este realist cînd afirmă că: "***Există posibilitatea ca, în cazul în care acțiunile nu vor fi vîndute, ele să poată fi distribuite populației în mod gratuit pentru a obține o integralitate a privatizării***". Este cel puțin ciudată o asemenea poziție a economistului de marcă Mircea Cosea, dacă se are în vedere că în primul rînd scopul privatizării este cel de a relansa economia românească și nu satisfacerea unor scopuri politice. **(Mihaela BREZEANU, Alin TOCAN)**

O soluție pentru ieșeni

Recent, conducerea Partidului Alianța Civică a anunțat înființarea unei societăți comerciale numită "Retcon", de intermediere și consiliere a cetățenilor membri ai acestui partid, precum și a simpatizanților săi, care doresc să se informeze cu privire la subscrierea rentabilă a cupoanelor nominative și a carnetelor cu certificate de proprietate. Conform afirmațiilor făcute de Costea Munteanu, analist de marcă al vieții economice românești, inițiativa PAC poate fi considerată și ca o măsură de contraatac la scopul populist al inițiatorilor Legii 55/1995, respectiv membrii PDSR. În Iași firma va funcționa în spațiul filialei ieșene a PAC, acțiunea fiind coordonată de Emil Stratan. Activitatea efectivă de consiliere va demara începînd cu data de 1 octombrie a.c., posesorii cupoanelor urmînd să mandateze persoana juridică "Retcon" să controleze acțiunile obținute în urma depunerii cupoanelor nominative și a carnetelor cu certificate de proprietate.

Timp de trei ani după vindecare

Bolnavii de sifilis vor fi examinați semestrial

Printr-un ordin al Ministerului Sănătății, toți bolnavii de sifilis din România vor trebui să se afle în atenția cabinetelor dermato-venerologice, întocmindu-li-se fișe speciale. Bolnavii de sifilis vor fi luați în evidență pe baza unuia din următoarele acte: bilet de ieșire din spital, bilet de trimitere al cabinetului dermato-venerologic din dispensarul policlinic, bilet de trimitere al dispensarului medical de domiciliu pentru bolnavii care își schimbă domiciliile. Unitatea sanitară care preia în evidență asemenea bolnavi au obligația să înștiințeze, în decurs de maximum zece zile, instituția medicală în a cărei evidență s-a aflat pînă atunci. Scoaterea din evidență a bolnavilor de sifilis se face numai după terminarea tratamentului indicat de medic și pe baza rezultatului examenelor clinice și a testului serologic. Cu toate acestea, chiar și după scoaterea din evidență, foștii bolnavi de sifilis sînt examinați semestrial clinic și serologic timp de trei ani.

Toate aceste măsuri au fost luate ca urmare a faptului că s-a constatat o creștere alarmantă a numărului de cazuri de sifilis. **(Mihaela CĂNĂNĂU)**

■ FOC DE AVERTISMENT

Un proces zguduitor

Recent a avut loc al doilea termen al procesului intentat inculpatului Adrian Sîrbu din Iași, domiciliat în strada Dăncinescu nr. 5, trimis în judecată, în stare de arest, sub acuzația de viol.

În dimineața zilei de 20 aprilie 1995, la orele 5,00, victima, studentă în anul al IV-lea, se îndrepta spre un troleibuz aflat în stația din complexul studențesc "Tudor Vladimirescu" din Iași, intenționînd să ajungă la gară. A ajuns însă în stație abia după ce troleibuzul și-a închis ușile. În acel moment, un individ aflat într-un autoturism în apropierea stației, a strigat-o pe nume. Crezînd că individul care a strigat-o, o cunoaște de la vreo colegă, studenta a acceptat să urce în mașina acestuia și l-a rugat să o ducă contra cost la gară.

Adrian Sîrbu însă a dus-o într-o pădure din apropierea Iașului, lîngă un poligon și prin violență și amenințări a violat-o și a supus-o la perversiuni sexuale.

La primul termen, inculpatul a afirmat că victima a întreținut relații sexuale cu el, fără a o lovi, după ce i-a spus că o va lăsa în pădure. De remarcat este și faptul că, după prima ședință a procesului, unii cunoscuți ai agresorului au început să o insulte și să o amenințe pe studenta violată, provocîndu-i acesteia o adevărată criză de nervi.

La ultimul termen, instanța a cerut să i se efectueze victimei o expertiză psihiatrică și, datorită absenței martorilor, a fixat un nou termen al procesului pentru data de 10 octombrie. **(A. SCUTELNICU)**

Cursul de referință al BNR valabil pentru 9-11.09.1995

1 USD = 2089 lei

1 DM = 1418 lei

Cursul de schimb al principalelor valute valabil pentru data de 9.09.1995

Casele de schimb valutar	Dolar SUA		Marca germană	
	C	V	C	V
Banca Agricolă (tel. 112627)	2050	2100	1425	1475
Banca Română pentru Dezvoltare (tel. 211340)	2055	2091	1397	1422
Banca Dacia Felix (tel. 145125)	2050	2095	1400	1475
Credit Bank (tel. 117591)	2080	2130	1420	1455
Banca Română de Comerț Exterior (tel. 211738)	2090	2150	1427,11	1468,08
Casa de schimb "Edmond" (tel. 115309)	2055	2125	1430	1495
Casa de schimb "Decisive" (tel. 112385)	2040	2080	1440	1480
Casa de schimb ACR (tel. 112345)	2045	2090	1430	1480
BANKCOOP (tel. 211236)	2040	2100	1430	1480
Casa de schimb Italian (tel. 213123)	2090	2160	1430	1480

Autohouse Păcurari
(la capătul troleibuzului 45)
comercializează

AUTOTURISME STRĂINE
SECOND - HAND
DIN STOC ȘI LA COMANDĂ
Tel. 250940 Fax: 221666

SAFI SA
SOCIETATEA DE ASISTENȚĂ FINANCIARĂ ȘI INVESTIȚII
FINANCIAL SERVICES AND INVESTMENT COMPANY
Sunați acum la telefon 117596

• FONDUL MUTUAL AL OAMENILOR DE AFACERI
Datele la zi valabile începînd de LUNI, 11 septembrie 1995.
Număr C.I. în circulație: 2.675.689
tip A: 174.686 tip B: 286.690 tip C: 2.214.313
Activul net: 277.862,7 milioane lei
Creșterea valorii C.I.
• față de 1.01.1995 80,1%
• față de săptămîna anterioară 1,2%
• în ultima lună 6,0%
• anuală (estimări) 110%
Valoarea la zi a certificatelor de Investitor (C.I.):
tip A: 534.960 lei - la răscumpărare
tip B: 133.740 lei - la răscumpărare
tip C: 66.870 lei - la vînzare
• FONDUL PRIVAT DE ACUMULARE ȘI PENSII
deschis atît persoanelor în activitate, cît și pensionarilor
Casa Modei (mezanin) Telefon 117596
Zilnic, între orele 9,00-18,00 (sîmbătă, duminică închis)
Biroul SAFI Iași practică comision diferențiat

Începînd cu data de 26.06.1995, în scopul creșterii operativității în relațiile cu clienții, s-a modificat sistemul răscumpărării Certificatelor de Investitor, astfel:
1. Cererile de retragere se primesc numai în zilele de luni ale fiecărei săptămîni, între orele 9^{00}-16^{00}.
2. Sumele cuvenite investitorilor, aferente cererilor de retragere primite se plătesc în ziua de vineri a aceleiași săptămîni, de la casieria Băncii Dacia Felix.

Iași, B-dul Copou nr. 3; tel. 032-146220
TRUST CONSTRUCȚII
angajează
consilier juridic
Condiții: vechime minimă de activitate la societăți comerciale 5 ani
În perioada 08-15.09.1995 persoanele interesate vor depune la sediul societății noastre următoarele documente:
- cerere
- curriculum vitae
- copie după carnetul de muncă
- copie după actul de studii
Relații suplimentare se pot obține la tel. 146220 sau 140917 int.109.

Zetas S.R.L.
produce și comercializează
Elemente de caroserie DACIA
• praguri
• rame faruri
• apărători
auto
Toate tipurile și dimensiunile de cuie pentru:
• tapițerie
• turnătorie
• încălțăminte
• dranițe
Calea Chișinăului nr. 32 (în incinta AGMUS S.A. Iași)
Tel. 032/233059; fax 032/135004

S.C. A.D.I.M.E.T. S.A. IAȘI
(BAZA 3 IAȘI)
vă oferă
într-o gamă variată și de dimensiuni diversificate,
următoarele produse:
• oțel beton neted și striat; oțel rotund, oțel pătrat și lat
• tablă zincată și neagră; tablă neagră cutată, striată și inox; tablă zincată cutată
• țevi instalații negre și zincate; țevi construcții sudate, rotunde și rectangulare; țevi laminate; țevi aluminiu rotunde și rectangulare; țevi inox refractar; profile îndoite și laminate
• bandă laminată la cald
• sîrmă neagră moale, zincată și ghimpată; împletitură din sîrmă zincată, plasă sudată; plasă RABITZ
• electrozi sudură supertit și superbazici
• elemenți calorifer din fontă; sobe și plite; plăci azbociment; carton bitumat; pînză asfaltată; cuie și caiele; plăci polistiren
• fontă oțelărie; cocs turnătorie
• radiatoare auto
• canistre metalice; becuri iluminat și aplice
• servicii de masă, servicii cafea, pahare și bibelouri
IMPORTANT: • unic distribuitor de table produse de SIDEX GALAȚI pentru zona Moldova
• închirieri mijloc de transport 20 t
Str. Bucium nr. 36 (rond tramvai Baza 3 spre Zona industrială)
Telex: 022319; Tel. 032-132888, 032/131720; Tel/fax 032/232983

MONITORUL INTERN

Partidele guvernamentale se împacă

PDSR și PUNR convin asupra unui pact de neagresiune

PDSR și PUNR au convenit, joi, într-o întîlnire la vîrf, să nu se mai atace reciproc, toate conflictele și nemulțumirile urmînd să fie soluționate prin dialog în întîlniri bilaterale. PUNR a obținut înlocuirea prefectului de Mureș, Teodor Racoltea - ce fusese racolat de PDSR -, cu Gavril Țiu, director adjunct la Combinatul Azomureș și membru PUNR. În cadrul discuțiilor, ministrul PUNR al Agriculturii, Valeriu Tabără, a acceptat propunerea PDSR ca, săptămînal, să aibă întîlniri cu reprezentanți ai Forumului Național al Agricultorilor - PDSR. Președintele PUNR, Gheorghe Funar, a declarat la finalul întîlnirii că aceasta a fost cea mai "plăcută și destinsă" întîlnire cu PDSR. Șeful departamentului administrației locale, Octav Cosmâncă, a declarat Agenției MEDIAFAX, că toate prevederile protocolului bilateral PUNR-PDSR au fost îndeplinite în ceea ce privește acordarea de posturi în Guvern și administrația locală reprezentanților PUNR. Liderii PDSR și PUNR au discutat și tactica ce trebuie abordată în dezbaterea moțiunii simple inițiată de Opoziție, pe probleme de agricultură. Astfel, parlamentarii majorității vor insista asupra rezultatelor foarte bune obținute în agricultură în '94 și '95, comparativ cu perioada '90-'93, cînd la guvernare s-a aflat actualul PD.

Efecte neasteptate ale embargoului

Asfaltarea străzilor din Pitești este întîrziată de războiul din fosta Iugoslavie

Străzile municipiului Pitești nu pot fi asfaltate din cauza războiului din fosta Iugoslavie, informează surse ale Primăriei locale. Lucrările edilitare urmau să fie efectuate de firma italiană Teknostrada, însă ostilitățile din spațiul iugoslav, în principal cele din Croația, împiedică transportul utilajelor din Italia spre România. Utilajele italiene vor ajunge la destinație pe o rută ocolitoare, cu efecte negative în ceea ce privește respectarea termenului de începere a activității.

78 îmbolnăviri în întreaga țară

În București au fost înregistrate șase cazuri de holeră

La Spitalul de boli infecțioase "Victor Babeș" au fost internați șase bolnavi de holeră din București și doi din Sectorul Agricol Ilfov. Medicii spitalului au declarat, vineri, Agenției MEDIAFAX, că pacienții bucureșteni provin din toate sectoarele orașului, ceea ce înseamnă că sursele de îmbolnăvire sînt multiple. Epidemiologii recomandă, pentru a evita contaminarea, spălarea mîinilor și consumul de apă numai din surse avizate. Toate legumele și fructele (inclusiv pepenii) trebuie să fie spălate cu multă apă. Medicii au atras atenția că persoanele care prezintă tulburări digestive (scaune diareice apoase, dureri abdominale, vărsături, crampe musculare) trebuie să se prezinte urgent, înainte chiar de a-și administra singur un tratament, la cabinetul medical de specialitate. La nivel național, Ministerul Sănătății comunica, joi, că au fost înregistrate 78 de cazuri de holeră, dintre care 54 de îmbolnăvire și 24 de purtători de vibrion holeric.

În asteptarea alegerilor

Viitoarea alianță PSDR-PD se teme de pragul electoral de 8%

Sergiu Cunescu, președintele PSDR, a declarat, vineri, că prin modificarea legii electorale "se va face tot ce este posibil" pentru a împiedica apariția unei coaliții social-democrate. Cunescu deține informații că se insistă din ce în ce mai mult pentru ridicarea pragului electoral pentru o alianță formată din două partide, la procentul de 8%. Pragul electoral de 8% ar reprezenta "o lovitură dată grupărilor de două partide", intenționîndu-se înlăturarea alianței social-democrate, deoarece ar deveni "cea mai puternică coaliție din spațiul politic" prin personalitățile pe care PD și PSDR le dețin. În cazul în care alianță electorală din două partide va avea de depășit procentul de 8% pentru a accede în Parlament, PSDR va propune ca pragul maxim pentru aliante formate din mai mult de două partide să fie ridicat la 16%.

"Foști activiști UASCR clădesc singurul partid de stînga din opoziție"

■ *dialog cu Tudor Mohora, președintele P.S.*

- Domnule Tudor Mohora, susțineți moțiunea Opoziției de centru dreapta. Vă considerați în Opoziție?

- Nu sîntem încă hotărîți (vineri, 8 sept. a.c.). Biroul executiv al partidului va hotărî. Considerăm că sîntem singurul partid de stînga din opoziție.

- Cu această moțiune, și PSM a dat semne că nu este de acord cu politica Guvernului. Cum considerați politica PSM, partid pe care îl cunoașteți bine?

- E un partid duplicitar. Nu aș vrea să exagerez, dar reperul lor este "societatea multilateral dezvoltată". În ceea ce privește moțiunea, Adrian Păunescu a declarat că o va susține, dar Verdeț a pus lucrurile la punct, negăsind că PSM ar împărtăși aceste puncte de vedere.

- Este PSM un partid al luptelor interne? Există un conflict între generații?

- Pot spune că nu mai există "opoziție" în PSM. Liderii fac aceleași "jocuri" politice. Ei cred mult că în campaniile viitoare vor avea succes. A existat un asemenea conflict între generații. Noi, cei care ne-am desprins, eram generația tînără. Conflictul nostru cu unii lideri ai PSM a pornit de la neclaritatea relațiilor partidului cu PSDR, care a fost foarte abil. PSM vrea să-și creeze astăzi o imagine de partid de opoziție, criticînd în termeni violenți Guvernul. Iar Păunescu vrea să reabiliteze politica P.C.R.

- Despre PS s-a spus că a fost clădit pe fostele structuri ale UASCR?

- Nu este adevărat în totalitate. Avem printre noi, în conducere, foarte mulți care nu au făcut politică înainte de '89. Dar în perioada constituirii PS ne-am adunat un grup de foști lideri în UASCR și am încercat să ne punem de acord. Mulți dintre ei au bariere de ordin psihic, în a crede în revigorarea mișcării socialiste.

- În ce partide se mai regăsesc foști activiști UASCR?

- Puțini în PD - Adrian Severin, fiind cel mai cunoscut, mai mulți în PL '93, cîțiva în PDSR. Dar cei mai mulți sînt la noi. Avem cinci în Biroul executiv. Mulți asemenea lideri de studenți, astăzi s-au lansat în afaceri. Patronul firmei "Ana-Electronic", dl Copos, are cea mai mare anvergură.

- Ce rol a avut Nicu Ceaușescu la formarea acestei generații de activiști? Am în vedere că ea se deosebește mult de generația comuniștilor care deținea puterea înainte de '89.

- Nicu Ceaușescu a avut orgoliul tînărului licențiat, absolvent de facultăți. În felul ăsta, ne-a ținut la o anumită distanță de comuniștii bătrîni. Nu ascund faptul că noi, cei tineri, credeam că vom ajunge să preluăm puterea. **(Constantin IFTIME)**

Ieri, la Cluj

UDMR a continuat protestul împotriva Legii învățămîntului

Manifestările de protest, organizate de UDMR împotriva Legii învățămîntului din România, au continuat ieri, la Cluj, prin desfășurarea unei slujbe ecumenice la Biserica "Sf. Mihail".

După slujba ecumenică, la orele 19,00, o delegație de zece tineri maghiari a plecat spre Strasbourg pentru a depune la sediul Consiliului Europei proiectul Legii învățămîntului, elaborat în toamna anului 1994 de UDMR, semnat de circa 500.000 de maghiari și vizat favorabil de Curtea Constituțională a României.

Cei zece tineri maghiari, sprijiniți de firme din România și din Ungaria, s-au angajat să parcurgă cei 1500 de kilometri în 10 zile și, acolo unde este posibil, să organizeze forumuri cetățenești pentru a face cunoscut că Legea învățămîntului nu oferă minorităților naționale posibilitatea de a studia în limba maternă, la toate nivelele și la toate gradele.

Referindu-se la situația maghiarilor din România și din Voivodina, Csaba Tabadji, secretar de Stat, a subliniat recent că, în revendicarea drepturilor lor, maghiarii utilizează mijloacele specifice statului de drept. Csaba Tabadji a menționat că tratatele politice de bază, negociate de Ungaria cu țările vecine, nu constituie un țel al diplomației ungare, ci instrumentele necesare rezolvării problemelor maghiarilor. **(Monica TOMA)**

Un prim pas spre reconcilierea partidelor de opoziție inițiată de PL '93

La Iași se pregătește un protocol de colaborare între PL '93, PAC și PD

"***Vom asista la perturbări ale situației politice interne din România***" a declarat, ieri, deputatul PL '93, Dan Trepcea, referindu-se la efectele pe care le va avea vizita președintelui Iliescu în SUA, de la sfîrșitul acestei luni.

Unul dintre semne este și amînarea dezbaterii în Parlament a Legii caselor naționalizate pînă după întoarcerea președintelui Iliescu. ***"Probabil vor urma și alte cutremure politice după această vizită***", consideră deputatul PL '93, Dan Trepcea.

În cadrul conferinței de presă de ieri, de la Iași, Dan Trepcea a negat existența vreunui conflict intern în PL '93, așa cum sugera cotidianul "Curierul Național", considerînd aceste speculații drept "informații de genul SF politic". ***"Datorită statutului său, din punctul de vedere al structurii interne, PL '93 este deosebit de dinamic și de stabil"***, a declarat deputatul de Iași.

Inițiativa recentă a PL '93 de a organiza întîlniri de reconciliere a tuturor partidelor de Opoziție va trebui să se extindă și la nivel local.

La Iași au început deja discuțiile privind încheierea unui "protocol de neagresiune și colaborare" între PL '93, PAC și PD.

"***Sîntem deja amenințați cu anumite înțelegeri pe tema Legii electorale și Legii administrației locale***", afirmă deputatul Dan Trepcea, dînd ca exemplu încercarea de a determina alegerea primarilor, indirect, de către consilierii municipali.

Inițiativa președintelui Iliescu privind "reconcilierea istorică" între România și Ungaria "are șanse pentru că va fi susținută în mod evident de către Opoziție și de un fragment din PDSR".

Totuși, a declarat deputatul PL '93, "ne surprinde faptul că atunci cînd noi am făcut demersuri în acest sens am fost caracterizați drept trădători și colaboratori cu dușmanul".

Singurul conflict serios între majoritate și minorități va rămîne cel cu romii, consideră deputatul PL '93, "care nu se integrează în nici o societate și creează tensiuni și conflicte ce alimentează sentimentele antiminoritare". **(Pavel LUCESCU)**

PRM promite doi ani de regim autoritar

Partidul România Mare va avea două devize, în viitoarele campanii electorale, pentru alegerile locale și parlamentare și anume: ***"Unire și belșug"*** și ***"Doi ani de regim autoritar***", a anunțat, ieri, Corneliu Vadim Tudor, președintele PRM.

El a mai cerut organizarea unui referendum asupra intrării României în NATO, avînd în vedere faptul că această organizație ***"s-a mînjit cu sîngele copiilor evrei și irakieni"***. În opinia lui C.V. Tudor, ***forțele ONU și NATO sînt în mîinile "ocultei mondiale" și doar diplomația rusească a dat dovadă de echilibru,*** Rusia devenind astfel "salvatoarea" popoarelor ortodoxe. Liderul PRM a mai spus că Bosnia și Croația au devenit protectorate germanice, Germania pregătind un scenariu identic și pentru Transilvania. Acest scenariu a eșuat însă datorită PRM. Drept mulțumire pentru ajutorul acordat Guvernului Văcăroiu și PDSR, PRM a mai primit ieri un post în guvern. Mitzura Arghezi, membră în conducerea PRM, a fost numită secretar de Stat la recent înființatul Consiliu pentru problemele românilor de pretutindeni.

Ieri

Mădălina Manole și soțul ei, Șerban Georgescu, au fost implicați într-un accident rutier

■ *cei doi au scăpat cu bine*

Solista de muzică ușoară Mădălina Manole și soțul ei, compozitorul Șerban Georgescu, au fost implicați, miercuri seară, într-un accident rutier în apropierea localității Dor Mărunt, județul Călărași, informează IGP. Cei doi se deplasau cu autoturismul proprietate personală, un Audi 100, de culoare roșie, cu nr.B-03-UAV, de la Constanța spre București. În afara localității Dor Mărunt, pe DN 3A, la km 8¿500, în jurul orei 19.30, o căruță, condusă de ciobanul Voinea Matei, a pătruns pe carosabil fără să se asigure, de pe un drum lateral. Șerban Georgescu, aflat la volan, nu a reușit să evite coliziunea. În urma impactului, Claudia Lucan, de 17 ani, aflată în căruță, a fost rănită ușor, fără a fi nevoie de internare în spital, iar Mădălina Manole și Șerban Georgescu au scăpat nevătămați. Autoturismul și atelajul au suferit avarii în proporție de 10%. Autoturismul are parbrizul spart, iar masca din față, farurile și portiera laterală de la șofer distruse. Mădălina Manole a declarat, după accident, în exclusivitate Agenției MEDIAFAX: "Ne simțim bine. Slavă Domnului că nu eram într-o Dacie și că nu aveam vitează mare, pentru că altfel muream cu toții".

ANUC cere Guvernului mărirea salariului în toate instituțiile de cultură

Alianța Națională a Uniunilor de Creatori (ANUC) cere Ministerului Culturii și Guvernului extinderea măririi salariale de 25% - prevăzută prin hotărîrea guvernamentală din 1 septembrie, pentru cîteva instituții culturale din Capitală - asupra tuturor instituțiilor de profil din România. Moțiunea de protest, datată 7 septembrie și semnată de președinții Uniunii Scriitorilor, Uniunii Artiștilor Plastici, Uniunii Compozitorilor, Uniunii Cineaștilor, Uniunii Arhitecților și UNITER, argumentează cererea prin aceea că, indiferent de spațiul în care se desfășoară, creația artistică presupune același efort. Măsura discriminatorie de majorare a salariilor în Opera Națională, Teatrul Național, Filarmonica "George Enescu", Muzeul de Istorie, Muzeul Național de Artă și Biblioteca Centrală de Stat "creează în spațiul cultural un conflict social bazat pe o absurditate", se arată în moțiune.

A apărut nr. 35/7 septembrie 1995, al revistei

Capital

Săptămînal economic și financiar

SUPLIMENT LEGISLATIV
TOP 10 societăți privatizabile din București

○ **Cristian Pârvan: "Managerii sînt reduși la rolul de vătafi"**

○ BNR introduce noi instrumente de plată
Cambia și biletul la ordin sînt aruncate în lupta cu blocajul financiar.

○ **Visul lui Ceaușescu a devenit realitate**
Canalul Dunăre-Marea Neagră este rentabil, funționînd la 30% din capacitate.

○ Patru roți în rate
Credite acordate pentru plata eșalonată a autoturismelor Hyundai, Daewoo și Dacia.

○ **Dobînzi fabuloase pentru asociați naivi.**
O firmă de confecții acordă cîștiguri de 180% pe an la sumele în valută împrumutate.

○ **Capital Club**
Anunță distribuirea legitimațiilor de membru pentru abonații din București

EuroBIT srl Iași

CALCULATOARE
IMPRIMANTE
PROGRAME CONTABILITATE

ACUM *ȘI ÎN* RATE

Consultați oferta noastră !

STR. A. PANU 36, BL. 1B
TEL.: 214010, 211494
TEL./FAX 211494

NAZARET COM S.R.L. FĂLTICENI

OFERĂ Tuburi de polietilenă de înaltă densitate și accesorii
(racorduri, T-uri, mufe, coturi, bride, reducții, nipluri, dopuri, etc)
cu diametre cuprinse între
∅ 25 - 1000 mm pentru presiuni
de la 2.5 - 10 bar
utilizate în alimentări cu apă potabilă
canalizări și drenuri
instalații tehnologice și irigații
transport de ape pluviale și menajere

RELAȚII
sediul firmei din Fălticeni
b-dul Republicii, bl. 80, parter
tel. 030-441.187
tel/fax: 030-444.757

✔ produs import Italia
✔ avizate de Ministerul Sănătății
✔ agrement tehnic pentru România
✔ garantate 50 de ani.

The Open University
CUNOAȘTEREA ÎNSEAMNĂ PUTERE !
Francis Bacon

Open Business School
codecs
Centre for Open Distance Education Romania

Dar adevărata putere o obțineți numai prin ***CODECS****, reprezentantul unic al lui* **Open University Business School-Anglia**, *care vă oferă:*

CURSURI DE MANAGEMENT ȘI MARKETING
(6 luni, fără întreruperea activității profesionale!)

Cursuri oferite (cca. 420$/curs, în lei la cursul zilei):

☞ **Management Competitiv**
☞ **Managementul Relațiilor cu Clienții și Cumpărătorii**
☞ **Managementul Financiar**

Pachetele de curs conțin: volume de curs, casete audio și video, teste și dischete. **Certificat de curs** acordat de **Open University Business School** și recunoscut în Europa. Posibilitatea continuării studiilor, pe trei niveluri consecutive, pînă la stadiul de **Master in Business Administration**.

Data limită de înscriere: **22 Septembrie 1995**.

Informații la Centrul Regional IAȘI tel. 032-214.111 sau la Sediul Central București tel. 01-613.80.34 / tel./fax: 01-321.79.92.

CODECS - NOI VĂ OFERIM PUTERE !

Jardin d'enfants
Joueux joujou

Joyeux Joujou

- o șansă pentru copiii dvs. -

GRĂDINIȚĂ DE LIMBA FRANCEZĂ

☑ Cele mai moderne metode
☑ Cele mai bune condiții
☑ Dotare de ultimă oră
☑ Competență și experiență
☑ Limba engleză (secundar)

Înscrieri cu începere de la 4.09.1995
Relații la telefon 114263, orele 8⁰⁰-10⁰⁰ și 18⁰⁰-20⁰⁰

UNIVERSITATEA DE MEDICINĂ ȘI FARMACIE IAȘI
str. Universității nr. 16

anunță posturi vacante de:

ECONOMIST gr. I / 1
secția finanțe-contabilitate cu o vechime în specialitate de 7 (șapte) ani

CONTABIL gr. III / 3
secția contabilitate cu o vechime în specialitate de 5 (cinci) ani

Concursul va avea loc pe data de **13 septembrie 1995**.

Relații suplimentare la telefon **112238** sau **115136**, începînd cu data de **11 septembrie 1995** orele 8⁰⁰-15⁰⁰ iar tematica va fi expusă la afișierul universității.

COMENTARIUL ZILEI

Portretul Consiliului Europei

Text difuzat de postul de radio "Deutche Welle" pe 6 septembrie.

Consiliul Europei este o instituție europeană, după cum o spune și denumirea, de o incontestabilă originalitate. El și-a propus la înființarea sa, la 5 mai 1949, la Londra, de către 10 state, să nu fie o alianță; acest rol revenea NATO, constituit cu o lună înainte; nici o comunitate economică - această funcție va reveni viitoarei Comunități Europene; ci un organ colectiv pentru apărarea idealurilor și a moștenirii europene, a valorilor democrației liberale, grav amenințate la vremea aceea de expansiunea comunistă. Ca organe principale ale Consiliului trebuie menționate: așa-numitul Comitet de Miniștri, format din miniștrii de externe ai statelor membre; Adunarea Parlamentară, formată din parlamentari ai statelor membre în proporție cu populația respectivelor țări, și Secretariatul General. Numărul statelor fondatoare ale Consiliului a fost de 10. În prezent, numărul țărilor membre se ridică la 34. Ca și la alte organe supranaționale, există și în Consiliul Europei un mecanism diferențiat de adoptare a deciziilor. Să ne oprim un moment asupra lui, cu mențiunea că acest mecanism tinde să evolueze, asigurînd Adunării Parlamentare puteri sporite. Potrivit statutelor, de pildă, Adunarea Parlamentară are doar rol consultativ, ea neputînd adopta hotărîri obligatorii pentru statele membre, ceea ce n-a împiedicat, recent, Adunarea Parlamentară să adopte, la 24 aprilie, un amendament la un proiect de directivă destinat organelor sale proprii, dar cu efecte directe asupra statelor membre pe al căror teritoriu trăiesc minorități naționale, cum este și România. Prin numitul amendament 9, țările membre erau obligate să se conformeze unei recomandări mai vechi a Consiliului privind protejarea minorităților - Recomandarea 1201/1993 - schimbînd astfel caracterul ei de recomandare într-unul normativ. O recomandare a cărei respectare este controlată devine, de fapt, o normă. Aceasta este ușor de înțeles. Dar, nu este mai puțin adevărat că Adunarea Parlamentară eluda astfel acea prevedere din statute care îi atribuie doar un rol consultativ, obligatorii putînd fi doar convențiile dintre statele membre sau hotărîrile Comitetului de Miniștri, adoptate, în caz că sînt deosebit de importante, cu unanimitate de voturi. Asumîndu-și, este drept, unele prerogative legislative controversate, folosindu-le în scopul promovării valorilor europene, Adunarea Parlamentară a Consiliului Europei rămîne, într-un sens mai larg, fidelă statutelor organizației.

Un domeniu în care Consiliul Europei a fost în ultimul timp foarte activ este protecția minorităților naționale. Există, în acest domeniu, două documente importante: 1) Recomandarea 1201/1993 devenită, de fapt, obligatorie, prin faptul că îndeplinirea ei este supusă monitorizării; 2) Convenția-cadru asupra minorităților naționale din februarie 1994, semnată și de România. Disputa în jurul obligativității acestor documente provine din faptul că Recomandarea merge mai departe decît Convenția-cadru în privința protecției minorităților. În mod firesc, Recomandarea 1201 este invocată de țările avînd conaționali în afara frontierelor, cum este Ungaria, țările cu minorități, precum România, susținînd că doar Convenția-cadru are caracter obligatoriu. Punctul de vedere al României poate fi susținut de orice altă țară, dar România, înainte de a adera la Consiliul Europei, a dat asigurări scrise că va respecta Recomandarea 1201/1993. Această Recomandare prevede, între altele, în controversatul articol 11, autonomie locală sau un statut special pentru zonele unde populația minoritară constituie peste 50%.Se poate crede că legiuitorii români care au elaborat noua Lege a învățămîntului, omițînd să prevadă și un învățămînt profesional în limba minorităților, au trecut cu ușurință chiar pestre prevederile Cartei europene a limbilor regionale sau minoritare, convenție pe care România o recunoaște. Rezultă, credem, din aceste exemple, că acțiunea normativă a Consiliului Europei își propune liberalizarea și democratizarea structurii statelor; ceea ce nu este lipsit de dificultăți, acolo unde predomină concepții centraliste și naționaliste. Dar fiecare trebuie să se simtă la el acasă, indiferent de naționalitate. După cum - vorba lui Immanuel Kant - "limita dreptului fiecăruia este dreptul celuilalt". ■

Turnul de fildeș

Librăria de pe scări

organizează

în fiecare lună

o tombolă de carte.

Pentru fiecare carte cumpărată, clienții noștri primesc un Talon de participare numerotat. Talonul se completează în două exemplare, cu numele și prenumele participantului, numărul de telefon (sau adresa). Un exemplar rămîne la librărie, celălalt este păstrat de client. Tragerea la sorți se va efectua în ultima zi de joi din fiecare lună, la ora 18,00, la sediul librăriei, în prezența participanților. Numerele cîștigătoare vor primi, gratuit, cărți în valoare de

15.000 lei (premiul I)

10.000 lei (premiul II) și

5.000 lei (premiul III)

Bd. Copou nr. 3-5, Casa Conachi, telefon 112967

RADIO NORD EST IASI

Radio NORD EST și Teatrul LUDIC

vă oferă gratuit GAMELA CU NECHEZOL

În GAMELĂ vor pluti sau nu:

- desene animate
- gîndul la burta plină
- horoscopul trifazic
- lucrarea de control cu premii
- dicționarul român-român

duminică între 8^{30}-12^{00}

CAFEAUA DE DIMINEAȚĂ

La răscrucea cartierelor - Biserica

Aurel LEON

Legenda ne spune că atunci cînd alegea locul pentru o nouă mănăstire, Domnul Ștefan trăgea cu arcul și unde se înfigea săgeata Măriei Sale, acolo era viitoarea sfîntă masă a mănăstirii, loc ferit de năvala păgînului și de umblet lumesc; era doar vorba de mănăstire. Mănăstirea e semn al sihăstriei, al sihlei, fuge de lume, pe cînd biserica e căutătoare de lume. Călugărul caută singurătatea, preotul de mir, dimpotrivă, caută lumea, mulțimea. Biserica trebuie să fie acolo unde sînt oameni. În vremuri ca acestea, cînd virtuțile sînt călcate și morala uitată, avem nevoie de Biserică. Părintele Dumitru Stăniloaie vorbea despre momentul cînd aducem la biserica apă pentru a fi sfințită și cînd o aducem apoi acasă cu gîndul că este apă sfințită. Dar asta ne învață, de asemenea, că orice apă din lume este apa lui Dumnezeu. Respectul pe care îl acordăm acestei ape sfințite trebuie să ajungem, încet-încet, să-l dăm oricărei ape. Pîinea, strugurii și tot ce aducem noi la biserică sînt părți ale lumii; aceste ofrande binecuvîntate ne învață să avem un sentiment la fel de religios pentru întreaga creație. La fel se întîmplă, ba încă de o manieră și mai puternică, în cazul euharistiei. Pîinea și vinul pe care le aducem la biserică și pe care preotul, prin rugăciunile adunării, le sfințește transformîndu-se în trupul și sîngele lui Hristos, constituie trupul omenirii întregi.

Deci, respectul pentru trupul lui Hristos, cu care ne împărtășim, ne face sensibili la pîinea întregii țări. Trupul lui Dumnezeu, cu care ne împărtășim, este omenirea întreagă. Ceea ce este consacrat în biserică drept sfînt este sfînt și în afara ei. Sau mai degrabă, de cîte ori intrăm în biserică spre a căpăta noi forțe spirituale, extindem Biserica pînă la marginea lumii. În aceasta constă necesitatea ca Biserica, factor instituțional, să fie prezentă printre oameni. Sfîntul Simeon, noul teolog, spune, în veacul al XI-lea: "creștinul care nu este în stare să perceapă în fiecare zi acțiunea Sfîntului Duh în sufletul lui nu se poate numi creștin. Harul nu este inconștient. Pentru a-l simți, trebuie să ne ascuțim sensibilitatea duhovnicească".

Cînd ești bine înfipt în viața materială, îți merg afacerile, crezi că nu mai ai nevoie de harul dumnezeiesc, dar imediat ce ai un eșec, îl chemi pe Dumnezeu în ajutor.

Neîndoielnic, el este tot timpul cu noi, dar pentru a-l simți mereu alături și, prin aceasta a fi mai tari în virtuțe, simțim nevoia de biserică.

Dacă toate s-ar petrece în lume potrivit preceptelor religioase, n-ar mai fi nevoie de ecologiști și de atîtea asociații pentru protecția mediului și a omului; n-ar mai fi lupte oarbe între etnii. Pe zi trece, avem tot mai mult nevoie de prezența Bisericii în viața de toate zilele. Dacă premierul Văcăroiu a fost la părintele Cleopa, la Sihăstria, și dacă s-a pătruns de Duhul Sfînt, atunci de ce nu are altfel grijă de trupul Domnului, care este pîinea, și de sufletele milioanelor de înfometați? Dacă înainte de fiecare consiliu, Mircea Coșea ar rosti "Tatăl nostru", poate i s-ar deschide capul cum să facă privatizarea. Oricum, dacă se construiesc capele în penitenciare, e timpul să avem așa ceva și la Cotroceni, în palatul parlamentului, în toate ministerele.

Ocrotirea noastră este Maica Domnului, Maria. Cu drept cuvînt, Mircea Eliade scria: "Cînd românul, și mai ales țăranul român, vă va vorbi despre Maica Domnului, ea nu va fi Madona îndurerată din Apus, nici Maica tînguitoare a rușilor, va fi o mamă din zile bune, cu marile ei dureri tăinuite, cu marea ei dragoste nemărturisită, cu mare mîndrie pentru Fecior. Durerea Mariei e durerea oricărei țărănci pentru fiul mort".

Am făcut aceste considerații pe marginea unui eveniment. Mîine, duminică, 10 septembrie, un sobor de preoți în frunte cu I.P.S.S. Daniel, Mitropolitul Moldovei și Bucovinei, va sfinți locul pe care se va începe imediat construirea unei frumoase biserici, lîngă pasarela care leagă orașul de cartierul Alexandru cel Bun, adică, așa cum ar spune cronicarul, "la șleahul cheutoare dintre două cartiere", Mircea și Alexandru, și nu departe de cartierul Dacia. Astfel, se repară o greșeală din trecut; locuitorii acestor cartiere vor avea biserica lor, nu vor mai fi arondați diferitelor parohii din oraș - situație care a dus la înflorirea diferitelor secte.

Ținînd cont de bucuria părintelui protoiereu Const. Andrei, care îmi anunța vestea, se pare că presimte el că sînt posibilități ca noua ctitorie să fie ridicată în doi ani. Probail că va primi hramul sărbătorii din 8 septembrie, "Sfînta Maria". Să ne fie vestea aurită. Drept suport pentru acest proiect, ilustrăm tableta cu Icoana împărătească, făcătoare de minuni, de la Mănăstirea Humor. ■

SUB SEMNUL LUI IONA

Cîteva cuvinte despre "mistic"

Radu PÂRPĂUȚĂ

Am fost întrebat cu țîfnă "raționalistă" de sorginte cripto-comunistă: ce e, dom' le, în definitiv, mistica asta? Prima mea reacție a fost să spun că nu știu, mistica fiind în primul rînd o trăire a fiecăruia, trăire care suportă mai puțin explicații, lămuriri colectiviste. Totuși, dacă are chef, oricine poate să se pună în temă, citind pe Vladimir Lossky, pe Tereza din Avila sau pe atîția alții.

Sentimentul lui Dumnezeu este transcendent în om, o idee foarte depărtată de om, greu de atins. Numai sufletele cele mai bogate spiritualicește, cele mai puternice pot atinge ca o boare și numai la capătul evoluției lor "lumea aceea". Și aceasta după ce au trecut prin încercări, amaruri, suferințe și chiar prin păcat. Doar atunci, de obicei la adînci bătrînețe, sînt atinse aceste culmi. Majoritatea dintre noi putem atinge prin intermediar, în condițiile curățeniei sufletești, o a doua zonă (să-i spunem așa în lipsa, pe moment, a altui termen): aceasta este biserica. Atingînd "lumea aceea", părinții creștinismului au lăsat cuvînt despre ea. Mai mult: ei au constituit riturile și ritualurile, ei au înființat instituția bisericii, ei au întărit canoanele, tot ei au creat liturghia, au construit bisericile. S-au creat acele lucruri sfinte materiale, forme perceptibile în timp și spațiu. Aici, în biserică, s-a slăvit lumina lui Dumnezeu. Aici atingerea Sa este posibil s-o facă oricine. E un mijloc de mîntuire propus tuturor.

Deci, ce numit *mistic*? Numim, în primul rînd, ceea ce este nelămurit. Este nelămurit, neclar, incomprehensibil, dar simțim în el o adîncime, deși n-o putem nici dovedi, nici cerceta. Apoi, numim mistic acea străfulgerare piezișă, care cuprinde într-o scăpărare raza divină. În sfîrșit, numim mistic ceea ce ghicim ca elementar, stihial, prim creat în raport cu toate celelalte lucruri.

De pildă, lovirea cu pietre, firește, nu e mistică, dar moartea ca urmare a acestui fapt e întrutotul mistică. Este mistică fiind act, e mistică fiind moment în destinul omului, ca o posibilă pedeapsă a sa pentru păcat. Faptul mistic există mai puțin în natură, este mai mult sădit (implementat pentru domnii politicieni!) în om. Toate lucrurile pot fi privite mistic, dar în același timp și natural. O piatră a lovit un om și acesta a murit. Iată un lucru natural, fără prea mare semnificație. Dar întrebarea este de ce l-a lovit pe acest om? Iată un fapt mistic. Marele gînditor ortodox Vasili Rozanov apela la metafora fulgerului ce scapără în noapte: arborele e luminat de fulger, cîinele tresare, omul cade pe gînduri. Avem aici trei hotare ale existenței pe care în zadar ne-am strădui să le amestecăm

Continuînd ideea, în natură omul și cîinele fac parte din același regn. Cîinele este lovit de piatră, scheaună și moare. Asta-i tot în privința cîinelui. Omul horcăie și moare. Însă niciodată nu vrea să se limiteze. El întreabă mai departe: de ce?

Aici începe omul și mistica. ■

UNGHIUL DE TRAGERE

La ce servește un Centru de afaceri

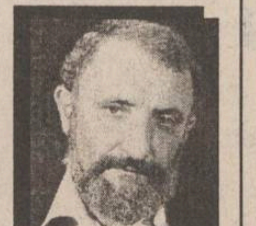

Val CONDURACHE

Iată că primarul a avut dreptate în litigiul cu consilierii municipali: guvernul a recomandat d-lui Constantin Simirad să atace hotărîrea Consiliului Municipal în contecios. Nu știu cît de mult a convenit D.A.P.L. să dea dreptate unui primar de opoziție și încă nu-mi dau seama dacă mișcarea guvernului nu amînă, de fapt, hotărîrea definitivă pînă după alegerile locale din 1996. Primarul a făcut precizarea că nu se opune construirii unui Centru de afaceri la Iași, ci doar că dorește să fie respectate toate condițiile legale, reiterînd ideea licitației. Răspunsul guvernului umilește, însă, un Consiliu Municipal aflat în culpă și pune într-o lumină proastă nu numai pe consilierii P.D.S.R., docili, ca de obicei, dar și pe consilierii opoziției care s-au arătat la fel de diletanți. În plus, ei nu aveau nici măcar motivația ordinului primit "de sus", ci s-au lăsat convinși, ca niște ageamii, de argumentele majoritarilor.

Un Centru de afaceri e mai mult decît necesar la Iași. Dacă există fonduri, el poate avea dimensiunile visate de consilierii municipali, cu săli de conferințe, hotel de patru stele și așa mai departe. În lipsa fondurilor, Centrul de afaceri poate funcționa într-o clădire cu șapte încăperi, dotată cu aparatura necesară documentării și cu personalul strict necesar stabilirii unor contacte și informării minimale. La Mangalia există un Centru de afaceri modern, cu spații destinate întîlnirilor de afaceri și cu un hotel, Président, de patru stele. Mangalia e, însă, o stațiune turistică unde omul de afaceri se poate duce (și se duce!) și în concediu, pentru odihnă și tratament. Nu-l oprește nimeni să aibă și întîlniri de afaceri, dar rentabilitatea hotelului e dată de poziția turistică strategică.

Mi-a căzut sub ochi și-o altă informație care demonstrează că investiția de la Mangalia a fost făcută cu cap: dl. Sică Pușcoci, afirmat în intermedierea transferurilor de jucători de fotbal, e pe cale de a obține din partea unui investitor italian, un pasionat al curselor de Formula I, organizarea unui circuit pentru Marele Premiu chiar la Mangalia, urmînd ca în următorii doi ani să se construiască și pista de concurs. Centrul de afaceri și Hotelul Président sînt alte argumente care pot trage greu în cîntarul deciziei organizatorilor de circuite de Formula I. Mangalia nu e o utopie. Acolo se conjugă interese foarte mari. Nu mi-e greu să întrevăd perspectivele tîrgușorului de altădată și nu fac abstracție nici de imediata apropiere a portului militar, care poate deveni o bază a NATO în Marea Neagră. Turismul se va privatiza și el, cînd interesele o vor cere, Parlamentul va vota și o lege a concesionării terenurilor pentru străini. La Monte Carlo nu mai poți construi, deasupra, un alt Monte Carlo, dar la Mangalia poți. Cunosc orășelul destul de bine. Ce se poate face acolo nu suferă comparație cu Mamaia, Olimp, Neptun, Jupiter, Venus, Cap Aurora, Saturn. Nici un alt orășel de pe Litoral nu oferă condițiile Mangaliei. Ce poți să faci pe limburile din Mamaia sau Eforie? Cum să mai schimbi Constanța? Mangalia se întinde pe o faleză în care nici măcar nu trebuie să demolezi. Acolo totul e de ridicat. Și după ce Mangalia va deveni o localitate comparabilă cu stațiunile de pe Coasta de Azur, gîndiți-vă ce se poate face, cu bani mulți, coborînd spre 2 Mai și Vama Veche.

Dacă știrea nu e invenția unui gazetar cu mințile înfierbîntate și dacă Formula I va include în Marele Premiu și Mangalia vom înțelege cu adevărat care este deosebirea dintre investitorii noștri improvizați și marele capital.

Nu am nimic împotriva construirii unui Centru de afaceri la Iași. Dacă înțelepții din Consiliul municipal vor opta pentru formula legală, a licitației, el poate deveni realitate. Cui va folosi, deocamdată, acest Centru, mi-e mai greu să întrevăd. În lipsa unui aeroport internațional, a unei autostrăzi de importanță comercială strategică și-a unei Zone Economice Libere, nu văd ce alte interese financiare, economice sau turistice ar putea hrăni acest Centru de afaceri. Să admitem că o bancă va credita ridicarea clădirii: din ce bani se va întreține instituția și din care profit va restitui împrumutul? Care sînt marile afaceri care se conjugă la Iași? Care ar fi interesele investitorilor? Pînă se va putea răspunde la aceste întrebări, să ne declarăm satisfacția că guvernul s-a văzut obligat să închidă gura gălăgioșilor consilieri locali, în majoritatea lor de aceeași culoare politică cu partidul de guvernămînt și sateliții lui. Primarul P.A.C. a cîștigat o bătălie. Va cîștiga și războiul? ■

VIAȚA CETĂȚII

Șanse pentru un viitor "european", la Iași

Tudor CIUBOTARU

Contactul cu o mare cultură europeană presupune, în primul rînd, depășirea barierei lingvistice. Așa cum corect preciza Gerhard Pinzhoffer, directorul Centrului Cultural German din Iași, Deutsches Kulturzentrum reprezintă o instituție culturală autonomă, româno-germană, căutînd să supraviețuiască prin mijloace financiare proprii și să nu fie o prelungire a instituțiilor federale în România, deși unele proiecte sînt susținute financiar de Ambasada Germaniei la București și de Ministerul german de Externe.

Atît timp cît România nu poate vorbi de integrare decît în sens politic, social sau economic, dar nu și în sens cultural, trebuie să stabilim cît mai dese contacte cu marile civilizații europene. Centrul Cultural German din Iași reprezintă acea zonă de intersecție între două tipuri de spiritualitate, atît de necesară în contextul european actual.

În aprecierea globală a marilor puteri mondiale, analiștii consideră "modelul german" ca fiind apropiat de cel japonez, deși, cu excepția cultului muncii - alimentat și el din rădăcini culturale total diferite - nu există prea multe elemente care să justifice această apropiere. O explicație ar fi "Wirtschaftswunder"-ul german, miracol economic la care, în fond, toate națiunile aspiră într-un fel sau altul. Directorul Centrului pentru Studii Politice Europene, din Bruxelles, Peter Ludlow, a mers pînă la o declara tranșant: "Sîntem cu toții germani... Întreaga comunitatea economică europeană preia calitățile germane: nivel scăzut al inflației, o monedă puternică și o îmbinare optimă între creșterea economică și bunăstarea socială".

După reunificare, Germania nu s-a lăsat copleșită de dificultățile aplanării imensului decalaj dintre cele două state. Mai mult, a lansat o interesantă politică "Drang Nach Osten" bazată pe vechile legături lingvistice și culturale cu o bună parte a Europei Centrale și Răsăritene.

Credibilitatea, pentru o atît de îndrăzneață întreprindere, provine din demonstrația, istoric recentă, că germanii știu să construiască o democrație reală după o catastrofală experiență totalitară.

Constatăm cu regret că România se află nu la extremul geografic al Estului Europei, ci tot mai mult la periferia interesului regional.

Starea de izolare ne-a limitat mult dialogul de orice fel cu Occidentul. "Mineriade" ca cele din România - Europa, la sfîrșitul secolului al XX-lea, ne fac în ochii lumii civilizate un soi de monștri non-europeni. În ultimii cinci ani, am pierdut enorm în cursa europeană, dusă alături de foștii colegi de lagăr comunist. Rămîn totuși optimist, crezînd încă în posibilitatea "arderii etapelor" în țările care vin din urmă, în posibilitatea grefării de modele viabile în context european.

În aceste condiții, este lesne de înțeles importanța studierii limbii țării care constituie motorul Uniunii Europene și, ușor de prevăzut, al viitoarei uniuni continentale.

Extrapolînd, aș încerca să prezint existența centrelor germane, a lectoratelor de limba și literatura germană la catedrele de germanistică ale universităților românești, în perspectiva mai largă a politicii germane de după 1990. În acest an, Centrul Cultural German din Iași s-a evidențiat prin cîteva inițiative remarcabile pentru o instituție aflată în primul an de existență și care nu dispune încă de un sediu adecvat. Activitățile culturale sau schimburile științifice au fost devansate, în plan practic, de cursurile intensive de limbă germană, susținute pe toată durata lunii iunie. Pe lîngă organizarea foarte bună, într-un autentic spirit german, aș sublinia utilitatea cursurilor intensive de germană pentru ieșenii care au optat pentru învățarea sau perfecționarea limbii germane, în această vară fierbinte.

Cu consecvență, Centrul Cultural German își reia proiectele în această toamnă, avînd suportul reușitelor precedente și al numărului mare de burse oferite de universitățile și institutele germane. Viitorul "european" va fi cel care va depăși barierele lingvistice, pentru a-și exprima identitatea. Prima condiție, însă, o reprezintă alungarea fricii de limba germană ■

Cele mai ieftine COMPACT-DISCURI din Iași, la prețul de numai 14.000 lei!!

de la AEROSMITH la ZZ TOP

de la BLUES la ROCK

de la METAL la RAPP

Radio NORD-EST va difuza zilnic piese de pe CD-urile din această colecție

TELEFONAȚI ACUM PENTRU CD-UL PREFERAT, LA 211570 (ORELE 10^{00}-18^{00})

BOMBA DE CAUCIUC

După evenimentele de la 22 decembrie '89 s-a declanșat, dacă putem spune așa, o frenezie a recuperării valorilor pe care regimul comunist încercase să le nimicească vreme de 45 de ani. Mai întîi a fost libertatea de a spune adevărul pe față. La televizor, în ziare, la fabrici și uzine, la coadă la ziare (singura coadă în anul 1990), toată lumea spunea ceea ce gîndește, fără a se teme de nimeni și de nemica. În emisiunile informative de la TVRL ploua cu comunicate din toate colțurile țării, în care se exprimau diverse trăiri ale cetățenilor, de la susținerea *Frontului* și pînă la criticarea cu maximă asprime a domnilor *Câmpeanu* și *Rațiu*, care nu mîncaseră sălam cu soia. În ziare apăreau tot felul de articole, unde oricine își putea da cu părerea despre orice: de la răul făcut de Ceaușescu pînă la necesitatea trecerii la o democrație originală, ce mai, putem zîce că presa scrisă din anul 1990 era una *"de opinie"*, în care informația era pe un loc codaș, importante erau comentariile făcute cu mare sîmtire.

Au urmat apoi transmisiile televizate, în direct, a slujbelor de la Patriarhie, prilejuite de marile sărbători ale *Bisericii noastre strămoșești*. Timp de 45 de ani, comuniștii încercaseră, prin toate mijloacele, să îndepărteze oamenii de la credinta strămoșească. Se făceau ședinte imbecile de *"ateism științific"*, se vorbea despre *"obscurantism"*, *"bigotism"* și despre religia care ar fi, cică, *"opiul popoarelor"*, după Engels vorbire. N-a ținut nici unul din trucuri, poporul român și-a văzut neabătut de tradițiile sale. Nici tinerii nu puteau fi atrași spre *"ateismul științific"*; ne aducem aminte că, în noaptea de Înviere, comuniștii organizau, la toate casele de cultură din țară, seri *"cultural-distractive"*, de fapt discotecă în toată regula, cu program pînă la șase dimineață (numai de Înviere tinerii puteau dansa pînă dimineata într-o discotecă). Credeti că au avut cîștig de cauză domnii comuniști? Credeți că i-au atras pe tineri spre ateismul dansant? Deloc. Tinerii noștri se duceau frumușel la biserică, asistau la slujba de Înviere, apoi, după miezul nopții, veneau un pic și la discoteca organizată de comuniști.

Au mai apărut și altele prin anul 1990, printre care greve ale foamei, greve la întreprinderi, marșuri și demonstratii, forme de protest care erau de neconceput înainte de Revolutie, fiindu-ne prezentate, de către comuniști, ca aspecte negative ale capitalismului putred, la rubrica *"Din lumea capitalului"* din *"Scînteia"*. Toate acestea, nu ne putem explica de ce, au căpătat, încet-încet, tente clare de exagerare. Grevele din fabrici și uzine s-au transformat în adunături gălăgioase care impuneau schimbarea directorilor care nu conveneau *"colectivului de oameni ai muncii"*. Într-adevăr, majoritatea directorilor moșteniți de la comuniști erau numiți pe criterii extraprofesionale, dar erau unii chiar specialiști, chiar buni pe funcție. Ei bine, gloatele din curtea fabricii ajunseseră să decidă cine să fie sau să nu fie director pe criterii la fel de *"extraprofesionale"*, de data asta nu politice, ci mai mult afective, de felul *"ăsta-i băiat de comitet, a băut cot la cot cu noi, nu ne-a făcut greturi, e bun de director"*. Așa au fost scoși din funcție mulți directori competenți dar, din nefericire pentru ei, autoritari, ceea ce nu convenea *"colectivului"*.

La fel, recuperarea dimensiunii creștine a poporului român s-a transformat, de cele mai multe ori, într-o mascaradă cu tămîie și busuioc, de s-a ajuns să se dea la *"Actualități"* sfințirea unei hale cu mașini de cusut sau a unui sereleu de împletit fulare ca știri de maximă importanță pentru țărișoară. Apoi, în Parlament a apărut moda *"momentelor de reculegere"*. În fiecare zi, la deschiderea unei ședințe parlamentare, apărea la microfon un ales care amintea despre cutare eveniment crucial și eroic din istoria țării, drept pentru care cerea să se păstreze un moment de reculegere. Imediat, toți se ridicau în picioare și se reculegeau. Nu mai vorbim despre greva foamei declanșată de unii pentru a căpăta o butelie de aragaz sau o locuință, despre scrisorile deschise adresate tuturor organismelor naționale și internaționale în care se abordau necazurile personale ale semnatarului și tot așa. S-a reușit, în felul acesta, să se compromită numeroase simboluri și forme de protest. Ce mai este azi greva foamei, din moment ce s-a făcut și pentru butelie și pentru respectarea drepturilor omului? Ce mai este azi un moment de reculegere, cînd s-au recules oamenii pentru orice?

În această totală dezordine de idei și fapte, nu mai miră pe nimeni că, în anul 1992, s-a dat numele de *"Emil Alexandrescu"* stadionului ieșean, pe motiv că regretatul primar al Iașului a jucat olecuță, în tinerețe, fotbal, deși nu s-a auzit despre dînsul că ar fi făcut performanță în domeniu. Adică, pentru asta ar fi trebuit ca *Alexandrescu* să însemne pentru ieșeni cît înseamnă *Dobrin* pentru piteșteni, nu-i așa? Nu mai miră, de asemenea, decizia ciudată a *primarului Simirad* (al municipiului Iași), de a institui pe toată durata zilei de marți (6 august curent electric) *starea de doliu* în mass-media audiovizuală ieșeană, din cauză că în județul Iași s-a prăbușit elicopterul cu ofiterii Ministerul de Interne. Putem declaraționa că asta e ultima exagerare în domeniu, privind comemorările și reculegerile. Nici la catastrofa de la Balotești, în care au murit mult mai mulți oameni, majoritatea străini, nu s-a apelat la *"doliu"*, deși asta ar fi dat bine în fața Occidentului. *"Doliul cu elicopterul"* poate deveni un precedent jenant, pe baza căruia să se instituie starea de maximă tristețe la moartea oricărei personalități locale. În toate aceste chestiuni delicate există o limită, pe care nimeni nu are dreptul s-o pășească. Altminteri, totul devine parodie.

LIZUCA și PATROCLE
schimbați din funcția de directori de colectivul oamenilor respectivi

CARNETUL ZILEI

VREMEA

9° - 22° C

■ Vremea în următoarele 24 de ore va fi în general instabilă, cerul noros, va ploua sub formă de averse. Vîntul va sufla slab la moderat cu unele intensificări trecătoare din sector N-V. Temperaturile minime ale aerului vor fi cuprinse între 9-11°C, iar maximele între 20-22°C. **(Cristina Mariana DASCĂLU - Centrul de Prevedere a Vremii Bacău)**

CALENDARUL CREȘTIN-ORTODOX

✝ Sîmbătă: Sf. și drepții dumnezeiești părinți Ioachim și Ana; sf. mc. Severian
Duminică: sf. mc. Minodora, Mitrodora și Nimfodora

FARMACII DE GARDĂ

Farmacia nr. 2, Piața Unirii (tel. 116029)

SPITALE DE GARDĂ

Sîmbătă: Spitalul "Spiridon" (tel. 142730): Clinica a II-a Medicală; Clinica I Chirurgie; **Maternitatea "Cuza Vodă"** (tel. 143320).

Duminică: Spitalul "Parhon" (tel. 140337): Clinica a IV-a Medicală, Clinica a II-a Chirurgie, Clinica a II-a Obstetrică.

TELEVIZIUNEA NAȚIONALĂ

TVR 1

Sîmbătă: 7,00 La prima oră. ■ **9,00 Feriți-vă de măgăruș!** ■ 10,00 Film serial pentru copii: Salty - leul mării (SUA). Episodul 17 ■ 10,30 Pas cu pas. Emisiune de știință pentru tineret. ■ **11,25 Vîrstele peliculei.** ■ 12,20 Spirale prin timp: Un capitol inedit de istorie la Histria ■ 12,40 Cuvinte potrivite. ■ **13,10 1001 auditii**: Pagini muzicale oferite de Fundația "Brambach" ■ 14,00 Actualități ■ 14,10 De la Skopje la Bitola. Reportaj din Macedonia ■ **14,20 Ora 25 - Tranzit TV.** ■ 19,15 Teleenciclopedia; Caravaggio; Viata în Antarctica; Universul interior: sistemul imunitar; Hanurile Bucurestilor: Kretzulescu ■ 20,00 Actualități; Buletin meteo; Telesport ■ **20,50 Film serial: Suspiciuni** (SUA, 1994). Episodul 4 ■ **21,45 Whitney Houston în concert** (I) ■ 22,40 Film serial: Perla Neagră (Argentina, 1994). Episodul 8 ■ 23,30 Actualități ■ **23,50 Whitney Houston în concert (II)** ■ 0,50 Tenis: finala feminină a marelui turneu :Flushing Meadow", 1995. Transmisiune de la New York.

Duminică: 8,00 Bună dimineața. ■ 9,00 Abracadabra - Hocus-Pocus!, prezintă "Robinson". În rolul principal Marian Râlea ■ **10,00 Film serial pentru copii: Salty - leul mării** (SUA). Episodul 18 ■ **10,30 Lumină din lumină.** ■ 11,30 La o margine de țară - Un centru de românism. ■ **12,00 Viata Satului.** ■ **13,30 Atlas.** Realizator Victor Ionescu ■ 14,00 Actualități ■ 14,10 Poșta TV ■ **14,20 Video-Magazin.** ■ 17,35 Serial SF: Star Trek - Generația următoare (SUA). Episodul 91: Coșmaruri ■ 18,30 Agenda Festivalului International "George Enescu" ■ 18,45 A doua Românie: Portretul unui român. Emisiune de Corneliu Calotă ■ **19,15 Robingo.** ■ 20,00 Actualități: Agenda europeană; Buletin meteo ■ **20,50 Film artistic: Pentru dragoste sau bani** (For Love or Money, SUA, 1985). Cu: Suzanne Pleshette, Gil Gerard. Regia Terry Hughes ■ 22,25 Tragerile Loto Special 6/49 și Noroc ■ 22,40 Actualități ■ 23,00 Tenis - finala masculină a marelui turneu "Flushing Meadow", 1995. Transmisiune directă de la New York.

TVR 2

Sîmbătă: **7,00 Întîlnirea de sîmbătă**: Program al Studioului TVR din Cluj-Napoca. ■ 12,00 MTV: Disco Dance ■ **13,00 TVR Timișoara.** ■ **13,30 Est Meridian** Magazin de sfîrșit de săptămînă. Program al Studioului TVR din Iași ■ 15,55 Desene animate; Noi povestiri din orasul cu palmieri (Japonia) ■ **16,20 Film serial: Pasiuni secrete** (Columbia, 1992). Episodul 38 ■ 17,05 Spectacolul lumii, văzut de scriitorul Ioan Grigorescu; Emirate. Episodul 3: Visul Palmyrei ■ 17,30 Serata muzicală TV. Realizator Iosif Sava ■ 20,30 Pariați pe campion! Emisiune-concurs de cultură generală și divertisment ■ 21,00 TVM. Mesager ■ 21,30 Planeta cinema - 100. Emisiune de Eugenia Vodă ■ 22,00 Film serial: Santa Barbara (SUA). Episodul 231 ■ 22,45 Atletism - Finala "Marelui Premiu al Federației Internaționale". Selecțiuni înregistrate de la Monte Carlo ■ 23,15 Interferențe; Religie și societate ■ 0,15 Jazz-Alive Show. Festivalul internațional de jazz, Sibiu, 1995 (III). În recital Jan Garbarek Quartet (I).

Duminică: **7,00 5 x 2.** Magazin duminical. Program al Studioului TVR din Iași ■ 13,00 MTV. Greatest Hits ■ 14,00 Desene animate: Noi povestiri din orașul cu palmieri (Japonia) ■ 14,30 Un zîmbet pentru vîrsta a treia. Invitată, Maria Ciobanu ■ **15,00 Film serial: Pasiuni secrete** (Columbia, 1992). Episodul 39 ■ 15,45 Magazin sportiv internațional: Fotbalul brazilian la el acasă; Automobilism: Marele Premiu al Italiei, cursă pentru Campionatul Mondial al Piloților de Formula Unu. Transmisiune directă de la Monza (ora 16,00); Fotbal: F.C. Național - Sportul Studențesc, în Divizia Națională. Transmisiune directă de la București (ora 17,00) ■ **19,35 Festivalul International "George Enescu".** Orchestra "Philarmonia" a Centrului Cultural European Sinaia. Dirijor Nicolae Iliescu (Japonia). Solistă Atsuko Temma (Japonia). ■ 21,00 TVM. Mesager ■ 21,30 Descoperirea planetei. ■ 22,00 Ritmuri muzicale, cu Pascal Sevran și invitații săi (CFI) ■ 22,15 La puterea a doua. Realizator Gabriel Giurgiu ■ 23,00 Film serial: Santa Barbara (SUA). Episodul 232 ■ 23,45 Campionatul Mondial de motociclism viteză.

TELEVIZIUNI LOCALE

TVR IAȘI

Sîmbătă: **13,30 - 16,00** - Est Meridian Magazin de sfîrșit de săptămînă: Ulițe și amintiri ieșene ■ Recitalul emisiunii ■ Documentar Deutsche Welle ■ 14,00 Film serial: Poldark, ep. 4 ■ Magic Mix ■ Desene animate ■ Slagăre de ieri și de azi ■ Profile - documentar BBC ■ Itinerar folcloric românesc - melodii din Bucovina, Maramureș și Mehedinti ■ Inerții incomode ■ Dedicatii muzicale ■ Concursul emisiunii.

Duminică: 7,00 - 13,00 "5 x 2". Refrene, refrene ■ 8,00 Tara lui Piticot ■ De dragoste și de dor: melodii populare din ținutul Cîmpulungului - Moldovenesc interpretate de Mina Pîslaru ■ 9,00 Fascinația muzicii: maestrul S. Celibidache (IV) ■ 10,00 Film serial: Cristal (ep. 25) ■ Oleacă de taifas: prozatorul Grigore Ilisei în dialog cu prof. universitar Gerge Văideanu (II) ■ Dedicații muzicale ■ 11,45 Film serial: Dr. Quinn (r) ■ Magazin sportiv ■ Concursul emisiunii ■ Cerbul de aur 1995 ■ Recital Kenny Rogers.

EUROPA NOVA

Sîmbătă: Program special de vacanță ■ 18,05 Săptămîna la zi. ■ **18,30 Sărmana Clara** (prod. Argentina, ep. 44) ■ 19,20 Terra. Iser. ■ **19,45 "Întoarcere dintr-a IV-a dimensiune** (f., prod. SUA) ■ 21,15 Muzică în concert - Tina Turner (III) ■ 21,45 Umor cu Emo Philips (I) ■ **22,00 Feerie pe gheață** ■ 22,15 În arena circului ■ 22,40 Umor cu Emo Philips (II) ■ 22,50 Rool L.K. - Girl I Need You ■ **23,00 "Perfect"** (f., prod. SUA)

Duminică: Program special de vacanță ■ **18,05 Desene animate** ■ 18,25 Inimi fără vîrstă (s): "Fair-play" ■ 18,50 Rool L.K. - Girl I Need You ■ **19,00 Profesiuni vacante** (f., prod. SUA;) ■ 20,35 Lumea filmului - "Iubire eternă" ■ 21,00 Muzică în concert - Elton John (I) ■ 21,30 Pași pe orizont - Nepal ■ 21,15 În arena circului ■ **22,30 Nume de cod: Alexa 2** (f., prod. SUA)

TELE'M IAȘI

Sîmbătă: 7,00 Total M știri ■ 7,30 Răzbunarea (s/r, ep. 134) ■ **8,30 Mînie arzătoare** (f.a.). ■ 10,00 Arbaleta (s, ep. 67) ■ 10,30 Junior Club ■ **11,30 Benjamin Ben** (s, ep. 8) ■ 12,00 The Album Show ■ 13,00 Problemele orasului ■ 13,45 Publicitate și muzică ■ **14,00 America's Top Ten** ■ 14,30 Documentar: Sahaja Yoga, ep. 3 ■ 15,00 Fotbal mondial ■ 15,30 Vămile adolescentei ■ 15,50 Muzică și publicitate ■ **16,00 Documentar: Yellowstone**. Pietrele galbene ■ 17,00 Gagul nemuritor ■ **17,30 Luat ostatic** (f). ■ 19,05 Stan și Bran navigînd pe mare ■ 20,00 Desene animate ■ 20,15 Videoclipuri muzicale ■ **20,30 Răzbunarea** (s, ep. 135) ■ **21,30 Gemenii (co.)**. Cu: Arnold Schwarzenegger, Danny de Vito. ■ **23,15 Surorile nopții** (horror sexy).

Duminică: **8,00 Răzbunarea** (s/r, ep. 135) ■ 9,00 The Album Show ■ **10,00 Arbaleta** (s, ep. 68) ■ **10,30 Medalion**: Patricia Kaas ■ 11,30 Digby (s, ep. 6) ■ 12,00 America'S Top Ten ■ **12,30 Tigrul de hîrtie** (f). ■ **14,05 Richelieu** (f, p.III). ■ 16,00 Tele'M Top Ten ■ 16,50 Muzică și publicitate ■ **17,00 X-Tro - A doua întîlnire** (f., S.F.). ■ 18,30 Neconventional duminical ■ 20,00 Desene animate ■ 20,15 Videoclipuri muzicale ■ **20,30 Răzbunarea** (s, ep. 136) ■ **21,30 Film artistic: "Soldatul"** (f. comando, spionaj) ■ **22,50 Secretul vagonului 13** (co.).

TELEVIZIUNE PRIN SATELIT - RECOMANDĂRI

M6

Sîmbătă: ■ 17,20 Pumn de fier și seducție (s): "Colecția Malvern"
■ 19,15 Brett și Danny (s): "Vînătorul de zestre"
■ 21,00 Starnews.
■ 21,45 Dragoste moștenită (f.); regia Douglas Hickox. Cu: Stephanie Powers, Lee Remick, Stacy Keach.

Duminică: ■ 11,00 Cinema 6 (mag.). "Special, al 21-lea Festival al filmului american de la Deauville".
■ 16,15 Fréquenstar "Editia 100". Mag muzical
■ 18,15 Jim Bergerac și rontăitoarea de diamante (f.); regia Robert Tronson. Cu: John Nettls, Terence Alexander, Liza Goddard.
■ 0,05 O tînără atît de încîntătoare (f.); regia Servais Mont. Cu: Cécile Fleury, Sabine Tingry, Pierre Laplace.

TF1

Sîmbătă: ■ 14,15 Reportaje: "Itinerariul unui copil unic".
■ 21,25 Special Formula 1. Marele Premiu al Italiei
■ 21,45 "Cîntecele verii" (div.). O seară plină de vocile celor care v-au încîntat verile de azi și de ieri. Printre invitați: Joe Dassin, Luis Mariano, Elvis Presley, Zizi Jeammaire, Charles Aznavour, Boney M...
■ 23,40 În linia întîi (telefilm); regia Joseph Merhi. Cu: Robert Patrick, Mick Fleetwood, Kristen Meadows.
■ 1,25 Formula 1 (mag. sportiv). Marele Premiu al Italiei

Duminică: ■ 11,50 Tele-fotbal. Campionatul Verii, a 8-a zi
■ 14,20 Walker Texas Ranger (s): "În numele lui Dumnezeu". Cu Chuck Norris.
■ 16,00 Marele Premiu al Italiei de la Monza. Cu colaborarea lui Alain Prost
■ 21,45 Vraciul (f.a., SUA, 1991); regia John Mc Tiernan. Cu; Sean Connery, Lorraine Bracco.
■ 23,45 Haideți, băieți! (f., Franta, 1984); regia Michel Lang. Cu: Sophie Carle, Valérie Allain

France 2

Sîmbătă: ■ 15,40 În zborul aripii (do.): "Din colivie în junglă"
■ 16,55 Atletism. Marele Premiu de la Monaco
■ 21,50 Fort Boyard. Joc.
■ 23,40 Compilație Smaen la Olympia (div.)

Duminică: ■ 16,10 Cousteau (do): "Legenda lacului Titicaca"
■ 21,20 Stadion 2. Mag. sportiv
■ 21,45 O străină printre noi (f.p.). Regia: Sidney Lumet, 1992; cu: Melanie Griffith, Eric Thal, John Pankow.
■ 1,10 Muzică de inimă. "Pavarotti și prietenii săi"

7

Sîmbătă: ■ 13,10 E.A.R.T.H. Force. Gigantica bombă cu aprindere întîrziată (s. act., SUA, 1990), cu Gil Gerard
■ 15,05 Maciste și cei sapte violenti (f. av., Italia, 1962), regia Michele Lupo, cu Mark Forest, Scilla Gabel, John Chevron.
■ 16,55 Pro Movie. Magazin de informații din cinematografie
■ 20,00 Kung Fu. Sub semnul dragonului. Caine și expresul japonez (s. act., SUA, 1993), cu David Carradine, Chris Potter
■ 21,15 Prințul din Zamunda (co., SUA, 1988), regia John Landis, cu Eddie Murphy, Arsenio Hall, Shari Headley. Comedie top cu Eddie Murphy.

Duminică: ■ 16,45 Cadillacul tatii (co., SUA, 1988), regia Gregg Beeman, cu Corey Haim, Corey Feldman, Carol Kane.
■ 20,20 Hypno. Incredibilul show cu Manfred Knoke
■ 21,15 Body Switch. Sărutări vrăjite (co., SUA 1992), regia Norman Rene, cu Alec Baldwin.
■ 0,20 Rapid Fire. Neînarmat și extrem de periculos (f. act., SUA 1992), regia Dwight H. Little, cu Brandon Lee, Powers Boothe, Nick Mancuso.

SAT 1

Sîmbătă: ■ 9,50 Grecul Matzoukas (melodramă, SUA, 1969); regia: Daniel Mann; cu: Anthony Quinn, Irene Papas, Inger Stevens.
■ 19,00 Ran. Fotbal - Etapa a V-a din Bundesliga
■ 21,00 Marele concert al muzicii populare
■ 1,35 Hobby-ul său erau femeile (co; SUA, 1983), regia: Blake Edwards, cu: Burt Reynolds, Julie Andrews, Kim Basinger.

Duminică: ■ 10,10 Buddy și dulcea viață (co, SUA, 1962), regia: Bud Yorkin; cu: Frank Sinatra
■ 11,55 Westernuri clasice: Febra aurului (w, SUA, 1964), regia: Sidney Salkow, cu: Dale Robertson.
■ 21,15 Libero (f. despre fotbal, Germania, 1973); regia: Wigbert Wicker; cu: Franz Beckenbauer, Harald Leipnitz, Klaus Löwentisch.
■ 1,05 Che! (f. SUA, 1969), regia: Richard Fleischer, cu: Omar Sharif, Jack Palance

RTL TELEVISION

Sîmbătă: ■ 17,50 Beverly Hills 90210. O vacanță frumoasă
■ 0,00 Box .
■ 1,15 Valetul Link (f.horror, SUA 1986), regia Richard Franklin, cu Elisabeth Shue, Terence Stamp
■ 3,30 America 3000 (f. SF., SUA 1985), regia David Engelbach, cu Chuck Wagner.

Duminică: ■ 13,15 Sunset Beat. (ultimul episod)
■ 15,15 Automobilism formula I. Reportaj preliminar/Marele Premiu al Italiei, de la Monza.
■ 18,45 Flotila de vînătoare "Tînărul vultur".
■ 21,15 Marele meu prieten Bigfoot (f.av., SUA 1994), regia Cory Michael Eubanks.

RAIDUE

Sîmbătă: ■ 8,45 Dacă mă vrei, căsătorește-te cu mine (f., 1992).
■ 18,25 Volei masculin: Campionatele europene de la Patrasso, Grecia: Bulgaria - Italia
■ 23,30 Teatru '95. Arta comediei.

Duminică: ■ 9,00 Bogate și faimoase (co., 1981); regia George Cukor. Cu: Jacqueline Bisset.
■ 15,30 Automobilism. Campionatul Mondial de Formula 1. Marele premiu al Italiei
■ 20,00 Fotbal: campionatul seriei A
■ 22,00 RAI 2 prezintă: "Doreai în acea noapte".

EUROSPORT

Sîmbătă: ■ 11,00 Automobilism - Formula 1. Marele Premiu al Italiei.
■ 14,00 Automobilism Formula 1. Marele Premiu al Italiei. În direct.
■ 16,30 Ciclism. Turul Spaniei. În direct.
■ 18,00 Atletism. Marele Premiu IAAF. În direct, finala de la Monte-Carlo

Duminică: 11,30 Automobilism Formula 1. Marele Premiu de la Monza. În direct, încălzirea.
■ 15,30 Automobilism Formula 1. Marele Premiu de la Monza. Cursa în direct
■ 18,00 Ciclism. Turul Spaniei.

TELECABLE

Sîmbătă: 9,00 Deschiderea emisiunii ■ 9,05 Desene animate ■ 12,00 Film: For the love of Aaron ■ 13,30 Film: Frauds ■ 15,25 Desene animate ■ 16,10 Film: Strada curcubeului ■ 18,00 Film: Vulturul de fier III ■ 19,30 Film: King Kong ■ 21,00 Film: Stanley și Iris ■ 0,35 Film: Mînie mută.

Duminică: 9,00 Deschiderea emisiunii ■ 9,05 Desene animate ■ 12,00 Film: Băieții mamei ■ 13,30 Film: Forta irezistibilă ■ 15,00 Film: Sînge amar ■ 18,30 Telecinemateca: Cîntărețul mexican ■ 21,00 Film: Wheaters se dezlănțuie ■ 22,30 Film: Coarda sensibilă ■ 0,35 Film: O pisicuță numită Wanda.

RADIO NORD-EST

Sîmbătă: 7,00-14,30 Cu bastonul prin tîrg. Emisiune de informații, muzică și divertisment ■ 14,30-18,00 Cutreierînd America în week-end. Emisiune de muzică country și concursuri. Realizatori: Costi Rezlescu și Andi Barbu ■ 18,00-19,00 BBC: Buletinul de știri și Actualitatea ■ 19,00-24,00 Dedicatii muzicale. Muzică la cererea ascultătorilor ■ 0,00-4,00 Noapte de dans ■ 4,00-7,00 Backtraxx USA - Voa Europe.

Duminică: 7,00-8,00 Ritmuri de înviorare ■ 8,00-8,30 BBC: Buletinul de știri și Actualitatea ■ 8,30-12,00 Gamela cu nechezol. Emisiune de divertisment oferită ascultătorilor de Teatrul Ludic și Radio Nord-Est ■ 12,00-16,00 Mega 72,44. relizatori: Sandi Leonties și Cătălin Elisei ■ 16,00-18,00 Nashville record review (Voa Europe) ■ 18,00-19,00 BBC: Buletinul de știri și Actualitatea ■ 19,00-21,00 Clepsidra cu sporturi. Emisiune de informatii sportive. Realizator Septimiu Sărăteanu ■ 21,00-24,00 Dedicații. Muzică la cererea ascultătorilor ■ 0,00-1,00 Top clasic 10. Epoca de aur a muzicii pop în 60 de minute. Realizator Sandi Leonties ■ 1,00-2,00 Planet 2000 - Voa Europe ■ 2,00-3,00 Soul music - Voa Europe ■ 3,00-4,15 Albumul nopții ■ 4,15-5,00 Jazz - Voa Europe ■ 5,00-5,30 Ritmuri de înviorare.

EVENIMENTE CULTURALE

■ **Teatrul "Luceafărul"** prezintă duminică următoarele spectacole: ora 10,00, sala mică - "Lizuca și Patrocle", ora 11,30, sala mare - "Crăiasa fără cusur".

■ Astăzi încep manifestările prilejuite de deschiderea celei de-a XXVII-a ediții a **Festivalului de folclor "Trandafir de la Moldova"**. Astăzi, 9 septembrie, la orele 14,00, va avea loc o paradă a portului popular, pe traseul Palatul Culturii - Piața Unirii, unde va avea loc un spectacol folcloric, de la orele 15,00. Duminică, de la orele 11,00, în Piața Unirii, se va desfășura spectacolul de gală.

DIN TELEFOANELE, SCRISORILE ȘI AUDIENȚELE ZILEI

Rubricile "Din telefoanele, scrisorile și audiențele zilei" și "Ultimul vagon poștal" au menirea de a asigura un dialog direct între cititori și reprezentanții principalelor instituții publice. În cadrul acestor rubrici cititorii își pot exprima opiniile în legătură cu diverse probleme locale și de interes național. Semnatarii scrisorilor sînt rugați să folosească un limbaj decent și să nu aducă acuzații nefondate.

Redactorul de serviciu răspunde apelurilor dvs. la numerele de telefon 271271 și 172557 la orice oră din zi și din noapte.

■ *Malurile Bahluiului - teritoriul nimănui?*

Gheorghe Popa, pensionar (a lucrat ca inginer la Direcția Apelor), ni s-a adresat afirmînd că în anul 1965 albia rîului Bahlui a fost regularizată pe întreg traseul municipiului Iasi: s-au excavat zeci de mii de metri cubi pămînt, croindu-se o albie care să permită tranzitarea unui debit de viitură de pînă la 240 mc/secundă, s-au sistematizat taluzurile rîului, iar la limita străzilor adiacente s-au amenajat mici diguri din beton, cu balustrade din tevi metalice. De-a lungul malurilor s-au plantat și arbori ornamentali care au contribuit la crearea unui ambient agreabil. Acești arbori au fost tăiati ca urmare a unor dispoziții pripite, date de edili nepricepuți care au condus municipiul în timpul "epocii de aur". Cu toate neajunsurile, multi ani, zona regularizată a rîului a fost administrată gospodărește de către regia de specialitate, care nu permitea cosirea ierbii, nici pășunatul și plimbarea animalelor pe taluze. După revoluție, aceste reguli au cam fost uitate, zilnic iubitorii de animale lasă să se zbenguiască aici cîinii în voie, amatori de jogging au croit cărări pe ambele maluri, cheflii iubitori de natură savurează licori la "firul ierbii", iar gospodari cu nostalgii rurale își pasc turmele în voie. Caii unor țigani de pe lîngă Bahlui au devenit clientii obișnuiți ai "imașului" gratuit oferit de malurile Bahluiului iar un crescător de taurine care la început avea doar vreo două, acum a ajuns la 18 exemplare, din care peste jumătate vaci de lapte. Locuitorii de pe ambele maluri ale rîului nu pot întelege de ce îndatoririle gospodarilor din Iași au fost uitate..

■ *Relațiile dintre regii și asociațiile de locatari*

Din partea Asociației de locatari P.T. 6-A, strada Plăieșilor 9, am primit un material, prin care ni se semnalează unele anomalii în desfășurarea relațiilor contracuale cu furnizorii. Astfel, în ziua de 1 septembrie, FRE Iasi a întrerupt furnizarea energiei pe casa scărilor, la toate blocurile acestei asociații. Motivul? Nu au plătit consumul pe trimestrul al II-lea al anului 1995. Dar factura respectivă (5435/ 17 iulie 1995) a fost primită de asociație abia la data de 5 septembrie, zi în care a fost ordonanțată plata de către debitori, cu Ordinul 26/ 5 septembrie. Cum putea să știe asociația, la 1 septembrie, cînd s-a întrerupt furnizarea energiei electrice, ce sumă trebuia achitată peste 5 zile? Se știe că în tariful perceput pentru kilowatul-oră sînt incluse și cheltuielile generate de încasarea taxelor de la abonati, inclusiv înmînarea documentelor, facturilor sau chitantelor. Deci, lucrătorii de la asociațiile de locatari, de ce trebuie să depună eforturi suplimentare pentru niște servicii pe care regiile s-au angajat, prin contract, să le presteze? De altfel, mai toate regiile procedează astfel (cu excepția R.A. "Citadin"), datorită faptului că dețin monopolul acestor servicii.

Constantin Iurașcu
Teo Popescu

Declarația Comitetului Executiv al CNSLR-Frăția,

■ *adoptată în ședința din 5.09.1995*

După negocierea și semnarea Acordului încheiat între CNSLR - Frăția, Guvern, CNPR și FPS, CNSLR-Frăția a fost ținta unor atacuri denigratoare atît din partea unor ziariști, invocînd surse din cadrul Confederației, cît și a unor Confederații sindicale.

Sîntem învinuiti că am încheiat un Acord cu actualul guvern, în care se stipulează, în mod special, ca pînă la sfîrșitul anului să se obțină o creștere a puterii de cumpărare, care să asigure o medie de 65% în anul 1995 fată de luna octombrie 1990.

Pentru aceasta am fost catalogați drept "trădători", "curea de transmisie a PDSR", fără ca toti cei care ne critică să întreprindă altceva decît noi, fără ca ei să demonstreze că pot obține mai mult, rezumîndu-se doar la declarații zgomotoase, fără argumente și atacuri la persoane. Mai mult, în mod concertant, în ultima perioadă, se încearcă, prin intermediul mass-mediei, să se acrediteze ideea că s-ar dezvolta un conflict între organizație și conducerea acesteia și un altul între membrii conducerii Confederației.

Față de toate acestea, pînă în prezent, Confederația nu a reacționat, crezînd de cuviință că nu trebuie să ia în seamă astfel de afirmații nefondate, dar manipulate, în mod cert, cu scopul de a denigra CNSLR-Frăția. Comitetul Executiv al CNSLR-Frăția consideră, totuși, că, în spiritul solidarității și dreptății sindicale, acum este momentul să reafirme încrederea în organizație și membrii săi, în conducerea Confederației, care a respectat atît prevederile statutare, cît și hotărîrile organelor colective de conducere. În acest context, Comitetul Executiv al CNSLR-Frăția consideră că afirmațiile făcute pe seama Confederației sînt pure speculații și mai puțin importante decît munca în sine, pentru interesele membrilor de sindicat.

Astfel, CNSLR-Frăția, consecventă principiilor sale, va susține în continuare programul de acțiuni pentru creșterea puterii de cumpărare a salariilor și de îndeplinire a sarcinilor asumate în fața membrilor de sindicat.

Președinte,
Pavel TODORAN

SFATUL MEDICULUI

Părinți, pregătiți-vă de start!

Începerea școlii reprezintă un moment important atît pentru elevi cît și pentru părinți. În prima zi de școală părinții trăiesc mari emoții alături de copilul lor.

Pregătirea copilului pentru activitatea de tip școlar se realizează treptat în familie și la grădiniță. Dar în vara care precede deschiderea anului școlar copilul va trebui pregătit atît fizic cît și psihic. Astfel, vor fi rezolvate toate problemele de sănătate fizică: amigdalite, polipi, carii dentare, parazitoze intestinale, vicii de refracție deoarece pot afecta evoluția viitorului școlar diminuîndu-i capacitatea de concentrare a atenției, memoria și prin acestea randamentul școlar. Nivelul de dezvoltare psihomotorie, intelectuală și socio-afectivă a copilului se constată prin testare psihologică. Cu această ocazie se apreciază dacă există concordanță între vîrsta cronologică, dezvoltarea morfofunctională, psihomotorie și experiența socială cristalizată în inteligența verbală. Decalajul între aspectele enumerate determină fenomene de inadaptare școlară: dezinteres la ore, refuz sistematic de a-și face temele, superficialitate sistematică, absențe nejustificate sau numeroase de la ore, deranjarea orelor, comportament agresiv, încăpățînare etc. Inteligența verbală este solicitată în procesul de învățămînt cu o pondere de peste 80% fată de inteligența neverbală. Dacă nu există un decalaj între acestea atunci copilul va trebui pregătit pentru școală. Va trebui obișnuit să-și însușească primele semne grafice: liniuțe, bastonașe, cifre. Acestea îl vor ajuta să depășească șocul primelor lecții.

Odată cu achiziționarea ghiozdanului, rechizitelor școlare, uniformei, curiozitatea copilului va crește. Implicarea în alegerea și aranjarea lor are un rol important pentru formarea unor deprinderi corecte. Chiar dacă nu are o cameră numai a lui, este bine să i se amenajeze un loc anume cu o masă de lucru potrivită înălțimii sale, un raft în care vor sta cărțile și caietele. Pentru stimularea răspunderii copilului i se va inspira certitudinea că este stăpîn pe spațiul și lucrurile respective, dar are îndatorirea de a le păstra într-o ordine desăvîrșită.

Copilul va fi mereu încurajat, încît începerea școlii să fie așteptată cu plăcere și nerăbdare. Se va evita amenințarea cu expresii ca: "Să vezi ce greu o să fie la școală", "Ai să vezi ce o să pățești la școală" etc.

Studii efectuate în diferite țări și în România relevă că un copil de 7 ani este mult mai pregătit fizic și psihic pentru școală decît unul de 6 ani. Are randament școlar mai bun, nu se plictisește repede și nu obosește ușor.

Recomand părinților să-și orienteze copilul pentru școlarizare în jurul vîrstei de 7 ani.

Cercetător științific
Psiholog pr. Eugenia Tuchendria
Institutul de Igienă Sănătate Publică Servicii de Sănătate și Conducere București - Centrul Medical Iași

☎ TELEFOANE UTILE

☎ SALVARE: 961
☎ POMPIERI: 981
☎ POLIȚIE: Inspectoratul Județean Centrala 140720; Dispecerat 146666; Municipiu Centrala 140020 Dispecerat 146840/955 Ofițer de serviciu 146850; Serviciul Circulație - 140070.
☎ SERVICII MEDICALE MOBILE (asistență medicală de urgență la domiciliu): 113130/569, zilnic între orele 7,00-23,00
☎ AGENȚIA C.F.R.: 147673
☎ INFORMAȚII GARĂ: 146333
☎ AUTOGARĂ: 146587
☎ TAXICOM, dispecerat: 953, 146593
☎ AGENȚIA TAROM: 115239
☎ INFORMAȚII AEROPORT: 178126
☎ STAȚII PECO: Baș Ceauș - 176865; Aurel Vlaicu - 175872; Bucium - 132891; Crișan - 112182; Păcurari - 164142; Sărărie - 147480.
☎ A.C.R. - informații utile: 112345, 130177.
☎ DISPECERATE: R.A. Gaz-Metan - 141737; R.A. Apă-Canal - 142451; Renel - 147070, deranjamente - 929; Termoficare - 141956; R.A. Locuința - 112434; Telefoane - Deranjamente - 921; Protecția mediului - 147010.
☎ GARDA FINANCIARĂ: 114065, 112427.
☎ ADMINISTRAȚIA FINANCIARĂ: 143030
☎ NOTARIAT: 147574
☎ TRIBUNAL: 146300
☎ PROCURATURĂ: 212566
☎ CAMERA DE COMERȚ: 117757
☎ CENTRUL MILITAR JUDEȚEAN: 146370
☎ STATUL MAJOR JUDEȚEAN DE APĂRARE CIVILĂ: 147594
☎ HOTELURI: Moldova - 142225; Traian - 143330; Unirea - 142110; Continental - 114320; Sport - 137817.
☎ POLICLINICA CU PLATĂ: triaj informații - 117244
☎ OFICIUL JUDEȚEAN PENTRU PROTECȚIA CONSUMATORILOR: 145392.
☎ LABORATOR ANALIZE "PRO FAMILIA": 230431
☎ CORPUL GARDIENILOR PUBLICI IAȘI: 232093; 232099

REPARAȚII

☎ Tîmplărie - 158588
☎ Rașchetat parchet - 126923
☎ Hidroizolații terase, subsoluri, garaje - 174340
☎ Închideri balcoane - 117512
☎ Sobe, construcție-curățire - 177878
☎ Instalații sanitare - 160164
☎ Reparații mașini de spălat rufe, vase, mașini de uscat, rebobinări motoare - 173204
☎ Frigidere - 251006

Monitorul cotidian de informații

Str. Smîrdan nr. 5 ■ Tel. 17.25.57; 271271; 271333; 271467 (centrala) ■ Fax 27.04.15
■ Publicitate tel./fax 14.47.76
■ REDACTOR SEF - Dan Radu
■ REDACTOR SEF ADJUNCT - Ovidiu Șimonca
■ SECRETAR GENERAL DE REDACTIE - Marius Cristian

SEFI DEPARTAMENTE:
■ Eveniment local: **Toni Hrițac** (int. 110)
■ Investigatii: **Vali Știrbu** (int. 110)
■ Eveniment national si international: **Cristian Racu** (int. 110)
■ Economic: **Costel Stroescu** (int. 117)
■ Cultură: **Dorin Popa** (int. 109)
■ Sport: **Nicolae Grecu** (int. 107)
■ Redactor de serviciu: **Constantin Iurascu** (int. 124)
■ Fotoreporter: Constantin Plop
■ Grafică: Lucian Amarii, Daniel Melinte
■ Publicitate: **Cristina Labonțu** (int. 122, fax 144776)
■ Difuzare: **Mihai Tudose** (int. 120)
■ Contabilitate: **Antoneta Filip** (int. 112)

NORD-EST PRESS
- agenție de presă -
Str. Smîrdan nr. 5 ■ Tel. 17.25.57; 271271 (centrala) ■ Tel 14.56.10
■ EDITOR: Mona Dîrțu

EDITOR
NORD-EST
Str. Smîrdan nr. 5 ■ Tel. 17.25.57; 27.12.71 ■ Fax 27.04.15
Director general: ALEXANDRU LĂZESCU
Director editor: FLORIN ZAMFIRESCU
Director de marketing: CEZAR CALUSCHI
Director executiv: GABRIEL RUSU

ABONAMENTELE se pot face la orice Oficiu Poștal din țară.
MONITORUL figurează în catalogul Presei interne la poziția 838.

TIPAR OFFSET: MULTIPRINT, Iași str. Sf. Lazăr nr. 49

MONITORUL EXTERN

Desi Rusia protestează vehement

Raidurile aeriene ale NATO devin tot mai înverşunate

Alianta Nord-Atlantică și-a trimis avioanele de luptă împotriva unitătilor militare, depozitelor de munitii și podurilor detinute de sîrbii bosniaci, în ajunul conferintei mediate de Washington de la Geneva, menită să încerce găsirea unei solutii pentru viciosul conflict din fosta Iugoslavie. În ciuda acuzatiilor formulate de Belgrad și de Rusia, care afirmă că NATO a mers prea departe în operatiunile de pedepsire a sîrbilor bosniaci, secretarul de Stat al SUA, ***Warren Christopher***, a declarat că nu se întrevede o suspendare a raidurilor în viitorul apropiat. În acest timp, la Pris, statele occidentale și cele islamice au declarat la unison, după o reuniune asupra fostei Iugoslavii care a întărit legăturile dintre ele, că bombardamentele NATO trebuie să continue pînă cînd sîrbii bosniaci vor ridica asediul impus acum aproape trei ani și jumătate orașului Sarajevo.

Un curs normal

Popularitatea lui Chirac şi a premierului Juppé se erodează continuu

Potrivit unui sondaj întreprins de cunoscuta agentie Gallup, la sfîrșitul lunii august a.c., numărul francezilor ce aprobă actiunile de politică internă și externă ale președintelui ***Jacques Chirac*** și ale primului ministru scade în mod rapid, semnalează în continuare ***"Le Monde"***. Astfel, fată de sondajul realizat la sfîrșitul lunii iunie a.c., popularitatea lui Chirac a scăzut cu 9 puncte, trecînd de la 64% voturi pozitive la 55%. Astăzi, 45% din francezi dezaprobă modul de actiune al președintelui. În ceea ce-l privește pe premierul ***Alain Juppé***, 50% din francezii interogati i-au acordat în continuare credit, în vreme ce 38% s-au pronuntat împotrivă. Un alt sondaj, întreprins de Institutul Louis Harris, arată că numai 43% din francezi îl sustin în continuare pe A.Juppé, fată de 48% în iunie a.c. Principalele cauze ce au dus la scăderea popularitătii celor doi sînt slabele performante în combaterea șomajului și decizia de reluare a experientelor nucleare.

Pretul războiului

În timpul luptelor din Cecenia, trupele ruseşti au pierdut 307 tancuri

De la debutul conflictului din Cecenia, separatiștii au distrus nu mai putin de 307 tancuri rusești, au anuntat joi surse ale Ministerului Apărării de la Moscova, citate de Reuter. Totodată, comandantul fortelor de blindate ale armatei ruse, general-colonel ***Alexandr Galkin***, a precizat că, în interventia militară din Cecenia au fost angajate 1.200 de vehicule blindate. El a mai precizat că cele mai mari pierderi au fost înregistrate în timpul luptelor pentru preluarea controlului asupra capitalei cecene, Groznîi. Galkin a precizat că, pînă în 1998, vor fi introduse noi tipuri de tancuri, prevăzute cu mecanisme defensive și de securitate.

Peste două luni

Alegeri prezidenţiale în Polonia

Candidatii la președintia Poloniei își pot depune candidatura pînă la 28 septembrie a.c., trebuind să strîngă 100.000 de semnături pentru sustinerea acesteia, informează Reuter. Pirma rundă a alegerilor este programată pentru 5 noiembrie a.c. În cazul în care nici un candidat nu obtine peste 50% din voturi, al doilea tur va avea loc pe 19 noiembrie a.c. Cei care și-au anuntat pînă acum intentia de a candida la magistratura supremă în stat sînt actualul președinte ***Lech Walesa***, conservatorul ***Aleksander Kwasniewski***, președintele băncii centrale, și fostul dizident ***Jacek Kuron***.

Spre disperarea Iranului

Scriitorul Salman Rushdie şi-a făcut prima apariţie publică după şase ani

Scriitorul britanic ***Salman Rushdie*** și-a făcut prima apariție publică anunțată la Londra. El a trăit ascunzîndu-se în decursul ultimilor sase ani, după ce fostul lider spiritual iranian, ayatollahul Khomeiny, a emis un edict religios în care cerea moartea sa. Rushdie a cerut ca împotriva Iranului să fie pronuntate sanctiuni economice, pînă cînd edictul va fi ridicat. El a apărat totodată dreptul scriitorilor de a spune ceea ce este de nespus, de a scrie ce este de nescris și de a pune întrebări dificile. Apariția publică a lui Rushdie coincide cu o inițiativă a Uniunii Europene destinată tocmai încercării de a convinge Iranul să renunțe la edictul împotriva scriitorului britanic.

Va fi nevoie de armata franceză pentru lupta împotriva terorismului?

14 persoane au fost rănite în urma exploziei unui automobil-capcană în Lyon

■ *este pentru prima dată cînd atentatorii au vizat o instituție evreiască*

14 persoane au fost grav rănite joi în urma exploziei unui automobil-capcană în suburbia Villeurbanne din Lyon. Cauza exploziei nu este deocamdată cunoscută. După o jumătate de oră, politia a dezamorsat un al doilea dispozitiv exploziv găsit în apropierea locului unde explodase automobilul-capcană. Un masacru a fost evitat dat fiind că automobilul a explodat cu cîteva minute înainte de terminarea orelor de curs.

În ultimele șase săptămîni, capitala Frantei a fost răvășită de trei atentate cu bombe, în urma cărora au murit șapte persoane și alte 100 au fost rănite. Alte două bombe, dintre care una descoperită la bordul unui tren de mare viteză, au fost dezamorsate. Comisia de anchetă suspectează că răspunzători pentru aceste atentate sînt fundamentaliștii islamici algerieni. Patru membri ai unei retele a gherilelor islamice din Lyon au fost retinuti în cursul acestei săptămîni, fiind suspectati că intentionează să atace un depozit de benzină.

Avocatul francez ***Jacques Verges*** a învinuit Serviciile Speciale Algeriene pentru recentele atacuri cu bombe din Franța, puse de autorităti pe seama fundamentaliștilor islamici din Algeria. Verges a lansat această acuzație în fața unei instanțe din Bruxelles, în pledoaria de apărare a lui ***Ahmed Zaoui***, un lider fundamentalist algerian, judecat pentru delicte incluzînd posesie ilegală de explozibili. Avocatul a declarat că va prezenta în curînd dovezi în sprijinul afirmațiilor sale. Verges este unul din cei patru avocați care îl apără pe Zaoui, considerat de autoritățile belgiene ca fiind personajul numărul doi în conducerea cele mai temute mișcări fundamentaliste din Algeria, Grupul Islamic Armat (GIA), bănuit de punerea la cale a atentatelor din Paris.

Franța a anunțat că nu este exclusă ideea chemării fortelor armate pentru sporirea măsurilor de securitate internă, după cel de-al șaselea atentat cu bombă din tot atîtea săptămîni. Presupușii autori ai acestori atentate, din care majoritatea au vizat locuri aglomerate din centrul Parisului, sînt gherilele fundamentaliste algeriene, care se opun astfel sprijinului acordat de guvernul francez autorităților de la Alger. Atentatele au avut pentru prima dată ca țintă o instituție evreiască, joi, cînd o mașină-capcană a explodat în fața principalei școli evreiești din Lyon, al doilea oraș al Franței.

Uraganul Louis provoacă victime în Caraibe

Un număr de cel putin 13 persoane au fost ucise în arhipelagul Caraibelor de uraganul Louis, unul dintre cele mai puternice care a afectat acea regiune în ultimii ani. Mii de persoane au rămas fără locuințe, uraganul cauzînd distrugeri pe o scară extrem de largă. În Barbuda se pare că 70% din clădiri au fost avariate și se estimează că reparațiile vor costa aproximativ 300 de milioane de dolari.

Forța muzicală de reacție rapidă pentru Bosnia

■ *mai multe grupuri britanice de muzică pop au lansat un album dedicat copiilor, victime ale situației din Bosnia-Herțegovina*

Mai multe grupuri britanice de muzică pop, ce se situează în fruntea topurilor din domeniu, au lansat, joi, un album destinat unor scopuri umanitare, cu ajutorul căruia speră să adune un milion de lire sterline pentru copiii ce sînt victime ale războiului din Bosnia, așteptîndu-se ca acest album să devină cel mai rapid vîndut album muzical la nivel mondial. Înregistrat în cursul unei singure zile și lansat în mai puțin de o săptămînă, albumul reprezintă cea mai mare extravagantă pop în scopuri de binefacere, de cînd ***Bob Geldof*** a colectat milioane de dolari pentru ajutorarea victimelor foametei din Africa, cu ajutorul concertelor și albumelor pe care le-a lansat în urmă cu 10 ani.

Fostul Beatles, ***Paul McCartney***, în vîrstă de 53 de ani, și-a unit fortele cu ***Noel Gallagher***, de la grupul ***Oasis***, și cu fostul vocal al trupei ***Jam, Paul Weller***, pentru a înregistra piesa Beatles ***"Come Together"***. Forta muzicală de reacție rapidă pentru Bosnia a mai cuprins, printre altele, grupurile Blur, Suede și Stereo MC's, albumul rezultat conținînd 20 de piese, înregistrate în studiouri din întreaga Mare Britanie sau Franța și Spania, unde unele dintre grupuri se aflau în turneu. ***"Acest album va dovedi oamenilor din Bosnia că ne pasă de soarta lor"***, a declarat McCartney, care a înregistrat ***"Come Toghether"*** luni, în studiourile Abbey Road, la exact 33 de ani după ce Beatles și-a lansat aici primul său mare hit, ***"Love Me Do"***. Una din piesele albumului este interpretată de starul hollywood-ian ***Johnny Depp***.

Aproximativ 300.000 de cópii ale discului se îndreaptă către rafturile magazinelor de profil. Albumul a fost lansat simultan, joi seară, de BBC și de Radio Sarajevo. ***Tony Crean***, de la compania Go Discs, care a avut inițiativa acestui album, a declarat: ***"Am intrat deja în Cartea Recordurilor Guinness drept albumul cu cea mai rapidă producție din toate timpurile"***. El a adăugat că, pînă la sfîrșitul acestei săptămîni, albumul ar putea să stabilească și un record mondial în materie de vînzări, date fiind cele 200.000 de cereri în avans existente.

Albumul va fi lansat astăzi în Franța, în toată Europa în cursul săptămînii viitoare, iar luna viitoare și în Statele Unite și Japonia. Organizatorii au anunțat că un cec de 1,1 milioane lire sterline (1,71 milioane dolari) se află deja în drum spre "War Child" ("Copilul Războiului"), o organizație de caritate fondată de doi producători de film britanici, pentru ajutorarea victimelor din rîndul tinerilor a războiului din fosta Iugoslavie. "War Child" a deschis deja o brutărie la Mostar, iar în viitor urmează să furnizeze insulină și alte medicamente greu accesibile în regiunile de conflict, să organizeze o clinică mobilă la Banja Luka și să-i ajute pe refugiatii de la Travnik.

Eltîn a organizat o conferintă de presă în care a atacat pe toată lumea

"De ce să-i pedepsim numai pe sîrbi? De ce să nu-i pedepsim pe toți cei care lansează acțiuni provocatoare?"

■ *liderul de la Kremlin a avertizat că extinderea NATO spre est va duce la un veritabil război european*

Președintele rus, ***Boris Elțîn*** a organizat ieri o amplă conferință de presă, la Moscova. Cu acest prilej, liderul de la Kremlin și-a exprimat punctul de vedere în legătură cu o serie de aspecte ale politicii interne din Rusia, dar și în legătură cu evenimenele politice importante ale vieții internationale. Astfel, Eltîn și-a exprimat îngrijorarea fată de numărul mare al partidelor politice care urmează să se înscrie în cursa pentru alegerile parlamentare din luna decembrie a.c. El a apreciat că existența a nu mai puțin de 250 partide și grupări politice ***"creează o situație destul de complicată, caracterizată de relații tensionate între oameni"***. Însă liderul rus a ținut să sublinieze că, în pofida acestui fapt, va face uz de autoritatea sa pentru a se asigura că alegerile din 17 decembrie se vor desfășura în condiții de deplină egalitate pentru toate grupările politice participante.

Boris Eltîn s-a referit și la situația din Bosnia, sugerînd că Rusia i-ar putea sprijini pe sîrbii bosniaci și în alt mod decît prin acțiuni umanitare, în cazul care bombardamentele NATO asupra pozițiilor acestora vor continua. El a subliniat că Rusia va adopta o linie politică mult mai fermă în problema Bosniei, mai ales că agresiunile împotriva sîrbilor amenință să se intensifice. ***"De ce să-i pedepsim numai pe sîrbi? De ce să nu-i pedepsim pe toți cei care lansează acțiuni provocatoare?"***, a întrebat liderul de la Kremlin. În acest context, el a ținut să precizeze că ***"raidurile aviației NATO asupra sîrbilor bosniaci sînt inadmisibile"***.

Dar criticile sale la adresa NATO nu s-au oprit aici. El a avertizat că extinderea NATO către Europa Centrală și de Est va conduce la un veritabil război european. ***"Cei care insistă în favoarea extinderii NATO comit o gravă eroare politică. Flacăra războiului va izbucni în întreaga Europă"***, a afirmat Eltîn. El a argumentat că atacurile asupra sîrbilor bosniaci reprezintă cel mai bun exemplu pentru ceea ce s-ar putea întîmpla dacă ***"NATO va ajunge la frontierele Federației Ruse"***.

China - revenire la concubinaj

■ *datorită politicii moderniste a lui Deng Xiaoping și dolarului, locuitorii Hong Kong-ului pot să-și permită a "doua nevastă"*

Huang Bei Ling, un oraș situat în inima "zonei economice speciale" Shenzhen, un enorm neg capitalist într-un teritoriu comunist, trăiește doar de pe urma sexului. Toate activitățile legate de acesta își au locul lor: magazine de mobilă la toate colțurile de stradă, baruri unde îți poți găsi parteneri pentru o noapte, clinici specializate în boli venerice și multe, foarte multe tinere, abia trecute de vîrsta majoratului. Seara, ele trec, în lumina neonului, la bratul unor domni care au vîrsta tatilor lor; ziua, ele frecventează saloanele de înfrumusetare și magazinele. Huang Bei Ling poate fi numit și "orasul concubinelor".

Sin To (19 ani, un chip de păpușă și maniere de tînără model) este "a doua soție". Originară din Guanxi, ea a început prin a coase cămăși. Munca era foarte obositoare (nouă ore pe zi, sase zile pe săptămînă) și era plătită cu ceva mai puțin de o sută de dolari. Sin To s-a angajat la un "karaoke", timp de șase luni. Apoi un domn ***Chan***, de 44 de ani, șofer de taxi la Hong Kong, a preferat-o altora. ***"Cîștig mai puțin decît într-un bar"***, spune Sin To, tinîndu-și mîinile pe genunchi, într-un gest cuminte. Dar nu mă mai întreb în fiecare seară: voi avea mîine bani?" Întrucît Chan nu este bogat, el împarte cu alți doi bărbați un apartament cu trei camere - cîte o cameră pentru "a doua sotie" a fiecăruia. I-a cumpărat lui Sin To un televizor și un pat mare, și a agățat pe un perete portretul său și al celor două fiice ale sale căci orice s-ar putea reprosa lui Chan, el își iubeste odraslele.

Concubinajul, o institutie ancestrală a imperiului chinez, părea să fie eradicat. Imediat ce au ajuns la putere, comuniștii au abolit această practică "feudală". La Hong Kong, ea a continuat pînă în 1970, cînd britanicii au interzis-o la rîndul lor. Traditia ieșise din uz, de altfel, din motive economice - era scump să întreții un al doilea cămin. În mod regulat, presa de scandal povestește că un magnat a propus milioane de dolari unei starlete pentru a-i obtine favorurile.

Politica de deschidere economică a lui ***Deng Xiaoping*** (lansată în 1979), a reanimat străvechiul obicei, și chiar l-a democratizat. ***"Problema s-a agravat în ultimii ani, căci tot mai multe tinere sosesc în zonele economice speciale, în căutarea unor salarii mari și a unor residenți ai Hong Kong-ului, care lucrează în China"***, spune ***Eric Lee***, raportor la ***Legco***, organul legislativ al teritoriului. ***"A întreține o fată e ca plata unui abonament la tren - plătești mai puțin și călătorești cît vrei"***, afirmă un inginer chinez, în vîrstă de 40 de ani.

Pentru ***Kim Kam-hung***, comentator la Radio Hong Kong, cel care nu rezistă tentațiilor este, de fapt, un ratat: ***"Are peste 40 de ani, o soție pe care n-o mai dorește fizic, o muncă ce nu-i aduce nici o satisfacție și rate la apartament"***. Duce o viață gri, pînă ce descoperă barurile din Shenzhen unde pustoaicele îl servesc ca pe un împărat, numindu-l "unchi", pentru o sumă atît de mică încît și un șofer de camion și-o poate permite. O singură cifră e suficientă pentru a demonstra amploarea fenomenului: la 6 milioane de locuitori, în colonie s-au născut anul trecut 300.000 de copii. **(Traducere din "Le Nouvel observateur", de Mirela ANTONIU)**

Lovitură de teatru în cazul Michal Kovaci Jr.

Serviciul slovac de Informații nu este străin de răpirea fiului președintelui

Ofiterul de politie slovac ***Jaroslav Simunic*** a fost înștiintat joi de comandantul său că nu se va mai ocupa de cazul răpirii fiului președintelui, ***Michal Kovaci Jr.*** Simunic descoperise o posibilă legătură între acest caz și Serviciul de Informații Slovac, serviciile secrete conduse de ***Ivan Lexa***, aliat al premierului ***Vladimir Meciar***. Ofiterul slovac a adăugat că martorii implicați în acest caz au fost intimidați. Răpirea fiului președintelui slovac a iscat speculații conform cărora acest incident ar avea rădăcini în disensiunile dintre șeful executivului slovac și Kovaci. Simunic a cerut președintelui parlamentului slovac, ***Ivan Gasparovic***, să ridice interdicția de divulgare a secretelor în cazul lui Lexa și a fostului șef al serviciilor secrete, Vladimir Mitra. Simunic a adăugat că nu a mai înmînat superiorilor săi rapoarte zilnice cu privire la datele noi în acest caz, din ratiuni care țin de protecția martorilor, după ce aflase că asupra unora dintre aceștia s-au făcut presiuni. Fiul președintelui slovac se află în Austria, unde este pasibil de extrădare sub acuzația de fraudă.

INSTITUTUL EUROPEAN PENTRU COOPERARE CULTURAL ŞTIINŢIFICĂ IAŞI

str. Cronicar Mustea nr. 17
6600, Iași
tel. 032/127311
fax. 032/ 230197

Institutul European Iași dispune de o tipografie modernă cu posibilitate de tipar clasic și offset și de o dotare cu tehnică de calcul specifică activităților de editare, grafică și reclamă computerizate.

Serviciile oferite de Institutul European Iași prin departamentele de profil sînt:

- grafică publicitară
- imprimare tipografică (formulare tipizate, etichete pentru ambalaje individuale și colective în 1-6 culori, autocolante, prospecte, pliante și mape publicitare, cataloage de produse, calendare, broșuri, cărți, ecusoane și alte tipărituri plastificate pînă la format A3 etc).

SÎMBĂTĂ
DUMINICĂ
9-10 septembrie 1995
Inclus în nr. 214 (1276)

monitorul Sport

SECȚIUNEA B
SPORT, PUBLICITATE, DIVERTISMENT

Astăzi se reia Divizia Natională la fotbal

Colocviu studențesc pe Bega

■ *ora 16,30: Politehnica Timișoara - Politehnica Iași*

Antrenorul timișorean Costică Rădulescu, poreclit "Baba"

Contraatac fără săgeata Dobrea ?

Pauza produsă de meciul de la Zabrze a trecut pe nesimțite. Lăsînd acum grijile partidei cu Franța pe umerii generalului Iordănescu, astăzi revenim la grija noastră cea de toate zilele: Politehnica Iași. Băieții noștri vor susține astăzi al treilea colocviu studențesc în deplasare, după ce le-a picat "cu succes" pe primele două. Nota de trecere la Timișoara ar însemna obținerea unui punct. Pentru aceasta, antrenamentele desfășurate în ultima perioadă au pus accent pe evitarea greșelilor individuale ale apărării, care va fi întărită prin reintrarea lui Abălașei. Dar, cum greul nu va cădea doar pe umerii fundașilor, la Timișoara va reintra printre titulari și Kerezsy, care va încerca să pună ordine în contraatacuri, arma pe care se vor baza antrenorii ieșeni. Din păcate, în avanposturi, va lipsi "săgeata" Dobrea care a rămas acasă, datorită unei întinderi. (Bine măcar că nu e ruptură!).

De partea cealaltă, timișorenii au o echipă tînără, excelent pusă în valoare de acest meseriaș Costică Rădulescu, cu cîteva valori dorite de Dinamo. Adversarii noștri au și un moral ridicat, datorită victoriilor obținute pe teren propriu cît și tonifiantei remize de la Sibiu. Studiind înregistrarea meciului Poli Timișoara - Sportul Studențesc, antrenorii ieșeni au pregătit cîteva măsuri pentru contracararea tăvălugului bănățean care va debuta chiar din primul minut, cu mingi aruncate la bătaie vîrfurilor Gușatu și Băban.

Iată cele două formații probabile:

Poli Timișoara: Almășan - Ivan, Macavei, Pelici, Stoicov - Călin, Velcea, Contescu, Kovacs - Gușatu, Băban.

Poli Iași: Câmpeanu - Apachiței - Abălașei, Paraschiv, Nemțanu, Urdaru - Pancu (Cotan), Cobuleanu, Kerezsy, Vintilă (Căunei) - Ambrosie.

Meciul va fi condus la centru de petroșeneanul Ion Danciu. **(Ovidiu MINEA).**

Celelalte meciuri ale etapei: Universitatea Craiova - Farul Constanța; Dinamo București - F.C. Argeș; Rapid București - Gloria Bistrița; Selena Bacău - F.C. Inter Sibiu; F.C. Național - Sportul Studențesc (se va juza duminică); Petrolul Ploiești - Steaua București; Ceahlăul Piatra Neamț - Universitatea Cluj; Oțelul Galați - F.C. Brașov.

Baschet masculin

Cum poate juca Politehnica în Cupa Koraci?

Acest lucru este posibil, deoarece antrenorul Petre Măgurean ne-a anunțat că echipa ieșeană s-a înscris și în Campionatul Republicii Moldova. În cazul cîștigării acestui campionat, participarea în Cupa Koraci este asigurată! Sistemele de desfășurare ale celor două campionate permit participarea în Divizia B a României și în prima ligă moldovenească. Politehnica face parte din una dintre cele două grupe, alături de echipele din Bălți, Chișinău și Cahul. Campionatul se dispută pe turnee la fiecare dintre cele 4 echipe. Primul va avea loc la Bălți, cu începere de la 13 octombrie, urmînd ca ieșenii să-l organizeze pe ultimul, în luna decembrie. Astfel, înainte de turneul final de promovare în Divizia A (Doamne ajută!), Politehnica va susține 42 de jocuri! **(G. ANGHEL).**

Dezinteres total față de fotbaliștii juniori

Deplasări cu mîncare la pachet!

■ *5-2 și 1-1 cu Selena Bacău*

După ce în prima etapă a Campionatului Național de juniori, meciurile dintre Politehnica și L.P.S. au fost amînate, datorită terenului impracticabil, joi, juniorii I și II ai echipei Politehnica și-au făcut debutul în actualul sezon înfruntînd pe colegii lor de la Selena Bacău. Dacă juniorii II, antrenați de Marian Moldovan au învins cu 5-2, juniorii I pregătiți de Viorel Agachi au încheiat partida la egalitate, cu 1-1, într-un meci în care, după ce că au avut la dispoziție doar 11 jucători, au fost urmăriți și de ghinion: trei bare și două penalty-uri clare, neacordate de arbitrul sucevean care a contribuit la egalul obținut de Selena.

Trecînd peste acest rezultat, problemele echipei de juniori I, care anul viitor ar trebui să furnizeze cel puțin doi-trei jucători echipei mari sînt, după cum v-am mai informat, multiple, dar aproape nimeni nu se interesează de soarta schimbului de mîine al Politehnicii. Putem exemplifica prin faptul că, după toate probabilitățile, elevii lui Viorel Agachi vor trebui să-și aducă mîncare de acasă pentru deplasarea de mîine de la Galați. Dacă lucrurile vor continua așa, poate la următoarea deplasare juniorii ieșeni vor trebui să ajungă la stadion prin mijloace proprii! **(O.M.)**

PANORAMIC

Avancronică handbalistică

Vine Dacia Unirea Brăila?

După antrenamentul din curtea școlii sucevene, echipa masculină de handbal, Politehnica Iasi, va primi astăzi pe Dacia Unirea Brăila. Dacă vine, pentru că etapa trecută nu a onorat cu prezența jocul de la Galați. Se prea poate să nu fi fost probleme de transport, din moment ce distanța dintre cele două orașe poate fi parcursă și pe jos. Oricum ar fi, nu de brăileni ne temem, ci de petroliștii de la Teleajen, principalii contracandidați la promovare. Jocul se va disputa de la ora 10,00, la Sala Polivalentă, intrarea fiind 500 de lei. **(S.H.)**

Rugby - Divizia A1, etapa a IV-a

Farul - Dinamo, derby-ul campionatului

Dinamoviștii sînt neînvinși după trei etape, iar esaverajul este deja lejer. Partida de la Constanța poate constitui însă finișul acestui demaraj, pentru că echipa din Constanța nu este alta decît campioana en-titre. Celelalte jocuri sînt Metrorex C.C.C.F. - Universitatea Marcelini Timișoara, C.F.R. Constanța - Știința Petroșani, Remin Baia Mare - Rulmentul Bîrlad și Grivița Castor - Minerul Lupeni.

Capul de afiș al Diviziei A2 îl constituie partida de la Suceava, unde C.S.M., botezat și Regiana (!) va întîlni pe ieșenii de la Politehnica Agronomia. Urmărind ca și noi promovarea, bucovinenii vor forța victoria și probabil o vor și reuși, avînd destule antecedente în acest sens. Cum restul grupei este de paie, totul se va decide în jocul retur de la Iași. **(S.H.)**

Ciclism - Turul Spaniei

Minali la a doua victorie de etapă

După etapa de alaltăieri au abandonat competiția 17 rutieri, din cauza unor probleme stomacale. Toți au stat la același hotel și au mîncat acolo. Alături de ei s-au îmbolnăvit și cîțiva ziariști și oficiali, precum și managerul echipei Kelme. Abordat de alți ziariști, directorul hotelului a răspuns nonșalant: "Cum putea să se întîmple de la mîncarea noastră? Eu și familia mea mîncăm tot aici și nu avem nimic!". Probabil că directorul și familia lui au mîncat joi conserve...

Etapa a VI-a s-a disputat între localitățile Orense și Zamora (264 km). Au avut loc două cățărări de categoria a doua, cîștigate de Pistore și Pianegonda. Etapa a revenit la sprint italianului Nicola Minali, urmat de germanul Wust și Adriano Baffi, dar lider rămîne în continuare francezul Laurent Jalabert.

De-ale Federatiei Internationale

Blatter - acuzat de evaziune fiscală

Secretarul general al FIFA, Sepp Blatter, se află în atenția autorităților elvețiene, după ce presa a semnalat că el nu și-a plătit în mod corect impozitele. În Elveția, fiecare canton (stat federal) are propriile sale legi fiscale, impozitul fiind mai mic în unele zone. Blatter deține în prezent două locuințe - una la Zürich și alta la Appenzell (60 km de Zürich), aceasta din urmă fiind declarată reședința sa oficială. În consecință, secretarul general al organismului mondial al fotbalui a achitat suma de 131.000 de dolari, reprezentînd impozitul anual pentru Appenzell și nu 205.000 de dolari - pentru Zürich. Directorul cantonului de Zürich, Eric Honegger a precizat că ancheta va încerca să găsească răspuns la o singură întrebare: unde stă mai mult Blatter - la Zürich sau Appenzell ? "Vreau să fie clar pentru toată lumea că am dreptul să locuiesc unde vreau" a declarat Blatter, refuzînd să dea alte detalii. Salariul actual al lui Sepp Blatter este de 655.000 de dolari pe an.

Atletism

Finala IAAF

Finala IAAF Grad Prix din acest an, programată astăzi la Monte Carlo îi va reuni la start pe cei mai buni atleți ai lumii. Cel mai motivat dintre toți participanții este, fără îndoială, kenyanul Moses Kiptanui, pe care îl așteaptă un cec de 130.000 de dolari dacă se situează în primii trei în proba de 3000 m obstacole. El își va menține astfel primul loc în clasamentul general IAAF. Pentru concursul de mîine, Kiptanui are de gînd să își corecteze propriul record mondial (7:58.18), stabilit la Zurich. "În afară de de tentativa de la Monte Carlo, mai am un singru lucru de îndeplinit: medalia de aur la Atlanta" a spus kenyanul. La feminin, Maria Mutola are un avans de 6 puncte în clasament. Sportiva din Mozambic are nevoie de o victorie la 800 m pentru a-și păstra poziția - performanță care ar compensa ghinionul de la Campionatele Mondiale de la Goteborg, unde a fost descalificată.

Președintele Federației Internaționale de Atletism, Primo Nebiolo, a anunțat astăzi că premiile pentru cîștigătorii de anul viitor a finalei IAAF vor fi mărite. Astfel, cei doi lideri din clasamentul general (masculin și feminin) vor cîștiga fiecare 200.000 de dolari, la care se adaugă 50.000 de dolari dacă respectivii își adjudecă proba și la finala Grand Prix. În plus, IAAF va oferi un bonus de 100.000 de dolari pentru sportivul care stabilește un record mondial la Monte Carlo. "Acesta este viitorul atletismului. Credem că astfel va crește importanța concursurilor de Grand Prix" a declarat Nebiolo.

Boxul american în doliu

Decesul lui Buster Mathis

Buster Mathis, fost boxer la categoria grea, a decedat miercuri, în vîrstă de 51 de ani, la locuința sa din localitatea americană Grand Rapids. Americanul a luptat în ring cu adversari de talia lui Muhammad Ali (alias Cassius Clay) sau Joe Frazier. Bolnav de diabet și suferind de inimă, cu un stimulator cardiac implantat, Buster Mathis și-a petrecut ultimii ani din viață mai mult prin spitale. Fiul său, Buster Mathis jr., va boxa cu celebrul Mike Tyson, în gala de la 4 noiembrie, programată la Las Vegas. Mathias jr. a declarat că nu își va întrerupe antrenamentele, chiar dacă și-a pierdut tatăl. El este decis să îl întîlnească pe Tyson la data anunțată.

Tenis

US Open în nume și cifre

Jim Courier promite revenirea în elita tenisului

- **a 115-a ediție** (28 august - 10 septembrie)
- **capii de serie nr. 1:** Steffi Graf și Andre Agassi
- **deținătorii titlurilor:** Arantxa Sanchez și Andre Agassi
- **finalele ultimilor 5 ani masculin:**
1990 P. Sampras - A. Agassi 6-4, 6-3, 6-2 **1991** S. Edberg - J. Courier 6-2, 6-4, 6-0 **1992** S. Edberg - P. Sampras 3-6, 6-4, 7-6, 6-2 **1993** P. Sampras - C. Pioline 6-4, 6-4, 6-3 **1994** A. Agassi - M . Stich 6-1, 7-6, 7-5
feminin:
1990 G. Sabatini - S. Graf 6-2, 7-6 **1991** M. Seles - M. Navratilova 7-6, 6-1 **1992** M. Seles - A. Sanchez 6-3, 6-3 **1993** S. Graf - H. Sukova 6-3, 6-3 **1994** A. Sanchez - S. Graf 1-6, 7-6, 6-4
- **cei mai tineri campioni la US Open:** Pete Sampras (SUA-1990), la 19 ani și 28 de zile; Tracy Austin (SUA-1979), la 16 ani, 8 luni și 28 de zile.
- **cei mai vîrstnici campioni:** Bill Larneti (SUA-1911), la 38 ani, 8 luni și 3 zile; Maud Barger Wallach (SUA-1908), la 38 de ani, 2 luni și 11 zile.
- **recordul celor mai multe titluri de simplu la US Open:** William T. Tilden (SUA-7) și Molla B. Mallory (SUA-7).
- **cele mai lungi finale la US Open:** Pancho Gonzales (Mex) - Ted Schroeder (SUA) 16-18, 2-6, 6-1, 6-2, 6-4 (în 1949); Margaret Osborne Dupont (SUA) - Louise Brough (SUA) 4-6, 6-4, 15-13 (în 1948).
- **cele mai scurte finale:** Jimmy Connors (SUA) - Ken Rosewall (Aus) 6-1, 6-0, 6-1 (în 1974); Maria Bueno (Brazilia) - Carole Graebner (SUA) 6-1, 6-0 (în 1964).
- **tenismanii cu cele mai numeroase participări la US Open:** Vic Seixas (SUA) - de 28 de ori, între 1940 și 1969; Virginia Wade (Anglia) - de 20 de ori, între 1964 și 1984. **(Ion C. TEODOR)**

Ultimele rezultate - masculin, simplu, sferturi de finală:Pete Sampras (SUA nr.2) - Byron Black (Zimbabwe) 7-6, 6-4, 6-0; Jim Courier (SUA nr.14) - Michael Chang (SUA nr.5) 7-6 , 7-6, 7-5. Dublu mixt - finala: Meredith McGrath/Matt Lucena (SUA) - Gigi Fernandez (SUA)/Cyril Suk (Cehia) 6-4, 6-4

Antrenamente pentru Marele Premiu al Italiei de la Monza

David Coulthard nu se gîndește decît la victorie

■ *Michael Schumacher a ieșit violent de pe traseu, din fericire fără urmări grave*

Circuitul de la Monza, unde se va desfășura mîine Marele Premiu al Italiei la Formula 1, deține recordul de cea mai rapidă cursă din istoria acestui sport: o medie orară de 242,62 km, obținută în 1971 de Peter Gethin, pilotînd o mașină BRM.

Fiind o pistă extrem de rapidă, Monza mai deține un record, un trist record: cel al piloților care au murit aici. În 1933, în aceiași zi, au murit nu mai puțin de trei piloți (printre care și talentatul Giusepe Campari). Alberto Ascari, campion mondial în '52 și '53, și-a pierdut viața la Monza în timpul antrenamentelor. Von Trips, primul pilot german care s-a luptat pentru titlul mondial (și nu Michael Schumacher, cum greșit susțin unii), a pierdut titlul suprem în 1961 cînd a avut un accident mortal în timpul cursei. În acel accident au mai murit și 15 spectatori. În 1970, Jochen Rindt pierde controlul Lotus-ului său în virajul Parabolica, iese de pe circuit și se izbește de pomii de pe margine. El va muri la spital, devenind primul campion mondial post-mortem. Tristă onoare. Iar în 1978, imediat după start, are loc un accident în serie. În învălmășeala creată, mașina Lotus a suedezului Ronnie Peterson se aprinde ca o tortă. Ronnie va muri a doua zi la spital. Sau în 1992 accidentul lui Christian Fitipaldi, pilotul scăpînd doar cu o spaimă zdravănă după ce a făcut un looping cu mașina, exact ca un avion.

David Coulthard, mai agresiv ca niciodată, încearcă la Monza să "prindă" un loc în echipa Ferrari

Cu toate acestea, Monza atrage ca un magnet. O pistă ce permite curse rapide și cu posibilități multiple de depășire, un public exuberant (uneori chiar prea...), toate ingredientele ce fac plăcere unui pilot. Dar pe pista de lîngă Milano, tehnicienii au de rezolvat practic o problemă insolubilă. Dacă reduc forța de apăsare pe sol, prin modificarea unghiului aripii deportante, măresc considerabil viteza pe lungile linii drepte. Însă, în sicane, unde se rulează încet, nu mai există forța care să mențină mașina pe șosea, de unde necazuri pentru piloți. Chiar la antrenamentele de ieri, cînd încă specialiștii căutau reglajul corect, Irvine, Inoue, Hakkinen, Schumacher, Coulthard, Morbidelli, au ieșit de pe pistă, din fericire fără urmări grave.

După prima zi de antrenamente oficiale scoțianul David Coulthard ocupă primul loc pe grila de start. La această oră a mai rămas un singur loc într-o echipă de top, Ferrari, în zilele următoare urmînd a se decide cine va fi la anul în echipă cu Michael Schumacher. Acest loc și-l dispută nu mai puțin de șase piloți: Larini, Morbidelli, Salo, Irvine, Barichello, Coulthard.

De aceea cred că David Coulthard nu va ierta pe nimeni la Monza, fiind hotărît să obțină un rezultat de senzație, care să-i permită accesul la comenzile unui Ferrari.

■ Clasamentul primei zile de antrenamente: Coulthard, Berger, Hill, Schumacher, Alesi, Herbert. **(Victor GRĂDINARIU)**

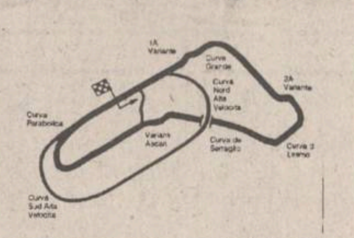

■ **Lungimea circuitului:** 5,8 km.
■ **Lungimea cursei:** 53 ture - 307,40 km, fără turul de formare.
■ **Ora startului:** 14,00 - ora Italiei; 15,00 - ora Bucureștiului.
■ **Învingător anul trecut:** Damon Hill.

Uite clasa!

Conducerea Școlii generale nr. 15 ne anunță printr-o adresă semnată de directoarea prof. Constanța Tudorache, faptul că se reia selecția pentru clasa a V-a profil baschet (fete și băieți) pentru anul școlar 1995-1996, în perioada 9-16 septembrie, orele 11,00 - 15,00, la sediul școlii. Să sperăm că nu vom fi nevoiți să continuăm cu.... "Nu e clasa!"

en detail FOCȘANI
L.V.G.
FOCȘANI en gros
NOI V-AM ADUS ACUM BUCUREȘTIUL CU 183 DE KM. MAI APROAPE DE DVS. !
CENTRU COMERCIAL EN GROS
ȘOSEAUA DE CENTURĂ KM. 183+100, DE85, FOCȘANI, TEL. 037-612.935

SC BERE ZIMBRU SA IAȘI
anunță toți beneficiarii că livrează bere la navete **1/24; 1/20; 1/12, ZIMBRU, MOLDOVA pasteurizată și ZIMBRU PILS pasteurizată**, ambalaj la schimb. La cererea beneficiarilor livrarea se poate face cu mijloacele fabricii. Comenzile se primesc la telefon **137260**, zilnic între orele 6,oo-22,oo, Serviciul Desfacere.
Solicităm ca beneficiarii să facă comenzile cu cel puțin 24 ore înainte de livrare pentru a putea fi programate livrările.

TV EUROPA NOVA anunță canal 54
Începînd cu data de **19 septembrie**
Noua grilă de programe EUROPA NOVA
Emisiuni SPECIALIZATE
economie cultură tineret medicină drept știință politica Editorialul zilei
FILME
DOCUMENTARE
concursuri
EMISIUNI MAGAZIN

RADIO NORD EST IASI
sîmbătă, 9 septembrie 1995, ora 16:30
în orașul florilor
TIMIȘOARA,
colocviu studențesc fotbalistic
POLITEHNICA TIMIȘOARA - POLITEHNICA IAȘI
Ieșenii rămași acasă vor avea ocazia să asculte la Radio NORD EST partida, integral, transmisia noastră începînd la ora 16:00
Sîmbătă după amiază, cu sufletul lîngă Radio NORD EST și "Poli Iași".
Sponsorul exclusiv la transmisiei,
Salvarad GROUP - producător al renumitei Alexander VODKA

COMPANIA DE TURISM NET
TURCIA - 16.09 (2 zile la Istambul) - 100.000 lei
(transport autocar IVECO cu aer condiționat)
POLONIA - 17.09
TRANSPORT NET '95
INTERN ȘI INTERNAȚIONAL, AERIAN ȘI RUTIER
Eliberăm bilete autocar pentru **Franța** și **Germania.**
Prin liniile aeriene KLM, TAROM
vă oferim peste 250 de destinații pe 6 continente!
Asigurăm asistență viză Franța.
Ofertă specială (plata și în rate)
EXCURSII ÎN STRĂINĂTATE
Italia, Austria, Grecia, Egipt,
SUA, Mexic, Africa, China, India.
Informații și înscrieri:
IAȘI - Casa Modei - mezanin - 032-117596
TÎRGU FRUMOS - Telefon 032-712408
PIATRA NEAMȚ - 033-233257
KLM AGENT

PUBLICITATE

AGENDA OMULUI DE AFACERI

ELIT SA

cercetare-proiectare, producție, service în domeniul industriei electronice, electrotehnice, mecanicii fine:
● mașini bobinat ● instalații spălat-degresat cu ultrasunete ● instalații pretratare folii ● aprinderi electrice auto ● electropompe submersibile ● transformatoare electrice ● stații electrice de lipit termostate ● dispozitive metrare ● instalații sudură prin puncte ● surse alimentare ● AMC - electrice/electronice ● dispozitive manuale pentru prelucrarea tablei ● orice fel de confecții metalice.
Livrarea se face pe bază de comandă, la preț de producție.

Calea Chișinăului 43A, tel. 032/232617

CONFEXBROD FREZIA SRL

comercializează

frigidere, congelatoare (toate tipurile) aragaze, TV alb-negru, TV color, mașini de spălat, mașini de cusut, aparatură electronică, încălțăminte, covoare persane (Belgia și Cisnădie)

IAȘI, Bd. Alexandru cel Bun nr. 36, bl. H 1-2, tel. 251742

NECTARUL - COMP SRL

produce și comercializează
în condiții avantajoase
siropuri și concentrate
pentru băuturi răcoritoare

Str. Împăcării nr. 33, bl. 919; tel. 032-12.68.64

MIRFAN MOBILUX

dormitoare, biblioteci, holuri, bucătării, canapele, camere tineret, fotolii extensibile, mese pliante și extensibile, dulapuri cu 2 și 3 uși, paturi pentru o persoană, saltele relaxa, birouri, comode TV

Prețuri avantajoase !

Piața Voievozilor, bl. C4, parter (vizavi de alimentara Minerva)
Tel./Fax: 152647

APROAPE GRATIS !!!
CALCULATOARE

➤GERICOM 386SX/40 MHz 2 MB RAM, HDD 170 MB, 14" SVGA MONO	600 $
➤GERICOM 486DX2/66 MHz	945 $
➤GERICOM 486DX4/100 MHz 4 MB RAM, HDD 420 MB, 14" SVGA COLOR, LR	998 $
➤IMPRIMANTĂ A3, 9 ace	230 $

AȚI GĂSIT MAI IEFTIN? SUNAȚI-NE !
■ PC-AMI ■ Tel/Fax: 032/211745, 211050

ACE COMPUTERS

dealer autorizat **DTK Computer**
comercializează tehnică de calcul:
- calculatoare
- imprimante
- componente, accesorii, consumabile

Grigore Ureche 3, bl. W. Mărăcineanu, parter
Tel./fax: 032 - 213122, 213130

CHALLENGER

vinde:
Copiator NASHUA 5120 A3,
20 copii/minut,
Preț copie - 9 LEI,
Stoc limitat.
PREȚ 1.900.000 LEI !!!
Tel. 032/211617, 117981 FAX 032/211617

GHEZACO SRL

vinde din stoc și la comandă:
- rulmenți, cuzineți, curele pentru autovehicole și întreaga gamă de mașini agricole
- piese auto DACIA import

Str. Eternitatea nr. 35, telefon 174381

Log-Soft s.r.l.

Calculatoare SALIENT
Imprimante EPSON, STAR, SEIKOSHA
Fax-uri și copiatoare TOSHIBA
Consumabile

Iași, str. Anastasie Panu 2A
telefon 032-211130, fax 032-137766

TUDOR MAGNUM PLUS SRL

comercializează
toate modelele și mărimile de nasturi și fermoare, mătăsuri, elastic, stofe, ață de cusut, căptușeli, tricoturi, pînză chimică, fîșuri

Pasaj G. Musicescu nr. 6
lîngă sediul IIRUC, spre Rîpa Galbenă
tel. 213676

CLEDOR

magazin specializat piese auto import,
vă oferă din stoc:
- bujii, curele, plăcuțe frînă, rulmenți, filtre, uleiuri, garnituri chiulasă, amortizoare, elemente aprindere etc.
- la comandă vă oferim piese cu funcțiuni speciale

Str. Armeană nr. 5, tel./fax 032/112239

TOP SUN SRL

vinde en gros la prețuri fără concurență
- cosmetice "Miraj" AC=0% • vopsea păr Loncolor, Londacolor
- soluție permanent la rece • cremă depilatoare • dizolvant lac unghii
- șampoane contra mătreței și pentru fixarea culorii cu balsam Tancho Ltd Japonia
- produse STAR FOODS AC=0%

TRANSPORT GRATUIT!

Str. Păcurari nr. 156 B. Tel. 032/213482

BICONI SRL

Unde, dacă nu aici !
VINDE
la cele mai avantajoase prețuri
- covoare persane import Moldova
- marmură, granit ● mobilier tapițat
- profile de aluminiu ● mochetă Belgia

Cînd, dacă nu acum !
Contact: Nicolae Biciușcă, director
Tel./fax 032/162338

SC CORAL SRL

- vinde din stoc placaj marmură colorată, import 30.5x30.5x1; 30x30x2
- agenție imobiliară: cumpărări, vînzări, intermedieri imobile și terenuri
- cumpărări, intermedieri și evaluări obiecte de artă, bijuterii, mobilier stil, porțelanuri, argintărie, etc.

Fundac Muzicescu Nr. 6 Tel. 210457, 112462

BERTO IMPEX SRL

SIEMENS, PHILIPS, MOTOROLA
- centrale telefonice, telefoane și faxuri
- radiotelefoane
- sisteme de alarmă și protecție - **USA**
- hîrtie copiator, imprimantă, calc, ozalid
- papetărie, birotică, riboane, dischete

PREȚURI PROMOȚIONALE !
IAȘI, B-dul COPOU nr. 3, tel./fax 032-211114

PROCM SRL

execută Proiectare
- Construcții { civile, industriale, agricole
- Instalații { sanitare, electrice, termice
- Ridicări topografice
- Studii geo
- Sistematizări verticale

Str. Arcu 21A, tel. 144134, 113227.

SET-ELS SRL

vă oferă următoarele servicii:
- renovări (emailări) căzi; chiuvete; gresie; faianță
- vopsire pardoseli

str. V. Lupu nr. 102A, bl. G4, et. 10, ap. 62
Tel. 170287

ADI - ALEX SRL

Mașina frumoasă cu cheltuială se ține, dar cheltuiala cea mai mică numai la magazinul nostru o puteți face!

Piese auto Dacia la cele mai mici prețuri.

Program: 8^{00}-20^{00} sîmbăta: 8^{00}-14^{00}

Strada Bucium nr. 7 (lîngă service Dacia)

ANGERO SRL

VINDE EN GROS
- Băuturi alcoolice indigene și import
  - Rom, Vodcă, Vin, Spumant
  - Bere, Lichioruri

Avem întradevăr prețurile cele mai mici!
Telefonați acum la **122767** și vă veți convinge.
Livrăm marfă pe bază de contract (cu plata în 3 zile).
Bd. Poitiers nr. 14 (fostă ICRA-CUG)

ARHEU AGIO-COM SRL

oferă în condiții avantajoase, la cele mai mici prețuri:
- **BĂUTURI ALCOOLICE** *vodcă și rom "Fantes" bere "Premium"*, vinuri de calitate superioare "Videlmar", vodcă și coniac import, palincă (Baia Mare), vin spumos "Afrodita", 10 sortimente lichioruri (Bacău)
- **PRODUSE** ALIMENTARE: oțet, paste făinoase, sare lămîie, cacao, dulciuri, condimente, esențe
- **PRODUSE** NEALIMENTARE: detergent, hîrtie igienică, rechizite

Depozite: str. P. Ipsilanti nr. 12, str. Păcurari nr. 55.
Telefon 032/142292.

IRSIDO SRL

vă oferă en gros, tot timpul anului, în condiții avantajoase:
- **RECHIZITE ȘCOLARE**: caiete, stilouri, acuarele, creioane color, ghiozdane etc.
- **ARTICOLE DE BIROU**: bibliorafturi, mape, dosare, perforatoare, capsatoare etc.
- **HÎRTIE CALC, HÎRTIE FAX, HÎRTIE XEROX**

Str. N. Bălcescu nr. 18B, telefon **032/114385**

and invest

Calculatoare germane omologate DECK - orice configurație
Imprimante EPSON, STAR, HEWLET PACKARD
Consumabile, accesorii, subansamble

GARANȚIE: 1 - 3 ANI
CALITATE LA PREȚURI MINIME !

Reduceri de prețuri pentru elevi și studenți

Iași, str. Păcurari nr. 8 Tel./Fax: 032/210436

S.M. PANIRO S.A. - CLUJ
SUCURSALA IAȘI

Produce și comercializează renumitele produse de panificație și patiserie PANIRO: pîine împletită cu mac, chifle, cornuri, franzele, baghete ambalate și produse tradiționale pentru diferite ocazii.

Bd. Ștefan cel Mare, bl. B2+C mezanin (în spatele Casei Modei)
Tel./Fax: 032/212016

ALCIS S.R.L. Iași

efectuează următoarele lucrări speciale
- Renovare obiecte sanitare: căzi, chiuvete, vase WC, faianță, prin metoda emailării
- Aplicare de pardoseli calde, de izolație hidrofugă antiacidă, antistatică, cu o mare rezistență la uzură, recomandate în apartamente, depozite, magazine, hale industriale, creșe, școli, spitale
- Protecție hidrofugă și tratament împotriva mucegaiului, la pereții încăperilor în mediu cu umiditate intensă (înlocuiește faianța, avizată a lucra în mediu alimentar)
- Vopsire antiacidă și anticorozivă

Economisiți timp și bani apelînd la serviciile noastre.
str. Lascăr Catargi nr. 64; tel. 032/112732; fax 032/113538

VÎNZĂRI

S.C. MAVER TRADING S.R.L. Iași, str. Lazăr nr. 38 (7 noiembrie), tel. 230589.
Vă oferă la cele mai mici prețuri:
- tapet lavabil și ultralavabil import Italia și Germania;
- var lavabil pentru interior, exterior și pigmenti,
- aracet, prenadez, chit auto Italia,
- vopsele auto și zugrăveli, diluanți, de policolor,
- feronerie Urbis și China, sanitare, electrice, electrocasnice, menaj,
- căzi baie, lavoare și spălătoare bucătărie acrilice (fibră sticlă).

Afacerea anului!
Cumpărați acum mașina semiautomată pentru duplicat chei auto și chei apartamente. Se cîștigă cu eforturi minime. În Iași se fac în fiecare zi peste 1200 de chei.
Șos. Națională 198, bl. B, sc. A, et. 7, ap. 26, C.P. 765, OP 3. Tel./fax 032/137613.

TACOMIS SRL
vă oferă:
Tablă zincată 0,5 mm, 1250x2500 mm, provienență rusească. Pentru informații sunați la **142289** și **148019**

Vînd cornete înghețată de mărime mijlocie, 12 lei-buc. Tel. 143174, 178028.

IEFTIN!
- Cașcaval Sibiu - 5500 lei/kg,
- Pui - 4320lei/kg,

alte preparate din carne, ouă, ulei - la prețuri avantajoase la magazinul *"DIGESTA"*, str. Păcurari, bl. 556 (lîngă Optica Medicală).

SC AS.PERLA SRL
en gros
oțet alimentar 9°, prețul cel mai mic din Iași, la comandă livrăm și oțet vrac. Relații la tel. 125644.

Oferim hîrtie ambalaj uz general și hîrtie ambalaj specială (pentru preparate și carne).
Tel. 116864, 116370,

Vînd **tablă zincată gatere import.** Preț avantajos. Tel. 232210.

■ **Vînd cățelușă Brac german (4 luni). Relații la telefon 035/471083. (330096)**

■ **Vînd butonieră Juky și triplokuri. Telefon 110748. (330163)**

■ Vînd două cupoane nominative. Preț fix - 500.000 lei. Telefon 232786. (330185)

■ Vînd pui Pechinezi. Telefon 139560. (333558)

■ Vînd urgent Audi 80, 1400 cmc, fără acte, pentru piese schimb; vînd ușă brad, bazin inox 800 l. Prețuri foarte avantajoase. Telefon 167708. (333569)

■ **Vînd cabinet stomatologic, dotat cu aparatură completă (stare de functionalitate), Complex Ciurchi. Telefon 213464 sau 212513. (330616)**

■ Vînd pui Ciobănesc german, 10 săptămîni. Telefon 122041. (330636)

■ Vînd Setter 7 luni. Telefon 212895. (330628)

■ **Vînd tv color Phillips, fără telecomandă, preț negociabil - 300.000 lei și bicicletă PEGAS-semicursieră -150.000 lei. Telefon 178856. (330642)**

■ Vindem non-stop rîme, peștișori vii și var pastă - Șos. Bucium-Tomești, lîngă serele Vlădiceni. Telefon 231076. (333580)

■ **Vînd club biliard, complet amenajat, situat în Pașcani, str. Cuza Vodă, bl. L4, parter. Relații la telefon 033/721274, între orele 8,00-16,00 sau 033/729934, pînă la ora 23,00. (1672)**

■ **Vînd pianină germană marca "August Försteulöbau". Preț negociabil - 1.800.000 lei. Telefon 114003. (330668)**

■ Vînd centrală termică gaz metan și pompă apă, noi. Telefon 176478. (330548)

■ Vînd Palliag, Pallidor - aliaje americane marcate, tensiometru japonez electronic. Telefon 213996. (330674)

AUTO MOTO

Vînd diverse piese auto-Dacia 1100. Tel. 145108, după ora 15.00.

Vînd SKODA 100 S Tel. 137873 între orele 19^{00}-21^{00}.

Vînd RENAULT 25, TURBO DIESEL. Relații zilnic la tel. 154021, orele 16,00-20,00.

■ Vînd furgonetă Ford Tranzit 1,5 t, 1980, înmatriculată. Telefon 212690, după ora 17,00. (330470)

■ Vînd Lada 1500. Telefon 121430. (333574)

■ **Vînd ARO 244 pe benzină, motor Germania, preț 3,5 milioane; preț negociabil. Telefon 165523. (333580)**

■ **Vînd motocicletă "Tula", nouă, roșie. Telefon 124015.**

■ Vînd Ford Tranzit, piese (motor etc.), an fabricație 1978, înmatriculat, perfectă stare, 8+1 locuri. Telefon 033/723228, după ora 18,00, sau 033/722475. (330652)

■ Vindem convenabil ARO camionetă 320, cu dubă inox și VW Bus (microbuz) cu motor defect, neînmatriculat. Telefon 125771 sau 120870. (330665)

■ **Vînd Volga M24 diesel, impecabilă. Telefon 036/457414, după ora 20,00. (330653)**

■ **Vînd Dacia 1410 TLX, 5 trepte viteze, 41.000 km, fabricație 1988. Telefon 118443, după ora 16,00. (330521)**

■ **Vînd Fiat Dogan GXL, fabricație septembrie 1994, 5729 km bord, încuietori centralizate și alarmă. Preț informativ - 12.000 dolari. Vînd Cielo, 16.000 km bord, an fabricație 1995, încuietori centralizate și alarmă. Preț informativ - 19.000.000 lei. Relații la telefon 212977. (330517)**

■ Vînd Dacia 1300 urgent. Sunați la familia Coșeru, telefon 115013, după ora 16,00. (330673)

ELECTRONICE

SC VIBLANC SA
vă oferă:
- Frigidere Arctic 240 l - 580.000 lei
- Frigidere Arctic 140 l - 420.000 lei
- Congelatoare Arctic 210 l - 760.000 lei
- Congelatoare Arctic 120 l - 520.000 lei
- Lăzi frigorifică 113 l - 550.000 lei
- Combine Artic frigorifice 230 l - 745.000 lei
- Mașină spălat cu storcător AL7 - 325.000 lei
- Storcător rufe - 115.000 lei
- Mașini cusut Nicoleta - 285.000 lei
- Mașini cusut Diamant - 330.000 lei
- Aragaze de SATU - MARE
  - cu 3 ochiuri
  - cu 4 ochiuri
  - cu 5 ochiuri
  - 5309 și 5301

Produsele au garanție un an de zile.
Pentru informații sunați la: **148019** și **142289**.

SC MONCRIS company SRL
B-dul Independenței nr. 33, lîngă Restaurantul "Bucegi"
VINDE
TELEVIZOARE COLOR
mărcile **PHILIPS, GRUNDING, SABA, TELEFUNKEN**, import Olanda, la prețurile **236.000 - 250.000 lei**.
Garanție 3 luni.
Vă așteptăm!

Vînd ELECTRIC KITCHEN MACHINE
robot de bucătărie, complex și multifuncțional, cuprinde: storcător și tăcător de fructe și legume, cuvă de 1 l pentru frișcă și maioneză, mașină de tocat carne și rîșnit cafea, 2 viteze, 600 W putere. Preț fix 140.000 lei.
Tel. 252975.

Vînd aspirator RAKETA - 12 A - 400W putere - 100.000 lei, aspirator ELECTRON - 1000W putere - 200.000 lei, storcător de fructe și legume - 60.000 lei, filtru de cafea - 45.000 lei, fier de călcat cu aburi - 30.000 lei.
Tel. 252975.

■ Vînd două televizoare alb-negru "Diamant 220" și "Sirius 210". Telefon 175840. (330670)

CASE - TERENURI

Excepțional!
Vînd teren construcții intravilan 4000 mp, zona Fabrica Ceramică, posibilități energie electrică, gaz, apă, transport cale ferată.
Preț fix 7000 lei/mp. Tel. 170255, ora 20,00-22,00.

Vînd spațiu comercial în Dancu, amenajat pentru desfacerea produselor alimentare. *Preț convenabil.* Relații suplimentare la tel. **160530**, între orele 9.oo-19.oo.

Vînd vilă în Vaslui, zona Copou, str. Aleea Rozelor, suprafață construită: **90,5 m^2**.
Parter: 2 dormitoare, sufragerie, bucătărie, baie și debara.
Etaj: cameră de zi, 3 dormitoare, baie, bucătărie, cămară, 2 balcoane, 2 holuri.
Teren aferent: **300 m^2**.
Preț informativ: **120.000 DM**.
Informații: **032/14.55.30**.

Vînd depozit în Vaslui, zona Gura Bustei.
Specificații:
- suprafață construită **400 m^2**.
- 2 birouri
- curent 380
- înălțime 6 metri
- teren aferent **800 m^2**.

Preț informativ: **75.000 DM**.
Informații: **032/14.55.30**.

Vînd
4.000 m² teren în Grădina Botanică (terenul hașurat).
- tot terenul - 25 $/m².
- parțial - peste 25 $/m².

Posibilități:
- gaz metan
- instalație electrică
- telefon

Relații la tel.: **251022, 212327.**

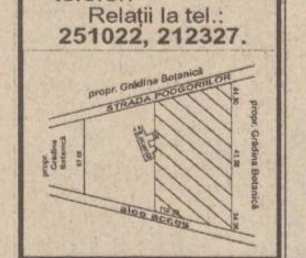

Vînd apartament cu două camere, Piața Unirii, deasupra magazinului "UNIC", etaj 1, preț 26 milioane lei negociabil. Telefon 142110, int. 106.

■ Vînd 800 mp teren intravilan (pentru casă) lîngă Șos. Horlești (Rediu), preț 2000 lei/mp. Relații la telefon 157301 sau 213091. (330116)

■ Vînd 530 mp teren, Șos. Națională, lîngă Depozitul PECO Iași, 32.000/mp, negociabil. Telefon 220060. (330124)

■ Vînd 361 mp teren, zona Șos. Ștefan cel Mare (Copou), 15.000 lei/mp, negociabil. Telefon 220060. (330125)

■ Vînd garsonieră, baie, bucătărie, balcon, parchet. Relații str. V. Ureche, bl. M 6, et. II, ap. 14, Galata. (330194)

■ Vînd apartament 2 camere în Iași, cartier Dacia, la parter, preț informativ - 14 milioane. Relații la telefon 230716. (333556)

■ Vînd garsonieră în Iași, str. Primăverii 7B, preț informativ - 6 milioane lei. Relații la telefon 230716. (333556)

■ Vînd casă ultracentral, 3 camere, baie, bucătărie, două holuri, verandă, beci, magazie și teren. Telefoane: 141507, 117066. (330575)

■ Vînd 1014 mp teren împrejmuit cu gard scîndură, cu toate aprobările pentru construcții, Șos. Ștefan cel Mare 34C. Relații la telefon 154534; 112806. (330577)

■ **Vînd apartament 3 camere decomandate, Bulevardul Independenței, et. 10. Telefon 144989. (330604)**

■ Vînd apartament zona Copou, str. Văscăuțeanu, 4 camere decomandate, două grupuri sanitare, două balcoane, boxă, et. 4. Preț informativ - 40.000 dolari. Telefon 149137, după ora 17,00. (330605)

■ Vînd urgent 7300 mp, sat Ursoaia - Movileni, casă, grădină, vie, posibilitate navetă. Telefon 032/157346, între orele 20,00-22,00. (330602)

■ Iași, vînd apartament cu o cameră, confort I. Telefon 01/4200920, după ora 18,00. (330624)

■ Vînd apartament confort I, Nicolina 1, etaj 1, sc. B, ap. 4, bl. 807, Sălciilor 34. (330622)

■ Vînd teren 844 mp, situat pe Bulevardul Socola. Relații la telefon 129050. (330638)

■ Vînd apartament 52 mp, 2 camere, Autogară, Șos Arcu 79, bl. T8, et. 3, ap. 15. (330614)

■ Vînd spațiu la Mircești (fosta brutărie, lîngă Casa memorială Vasile Alecsandri), cu curte 1000 mp. Amenajat restaurant pentru discotecă, nunți, cumătrii. Preț negociabil. Relații la telefon 01/2507383, după ora 20,00. (1687)

■ **Vînd teren, zona CUG, 5000 mp. Relații la telefon 114868. (330669)**

■ Vînd teren central cu casă de cărămidă, demolabilă, curent electric, canalizare, apă, posibilități gaze. Telefon 171090, după ora 20,00. (30676)

■ Vînd vilă Copou, 5 camere, 1010 mp. Telefon 230668. (330677)

CUMPĂRĂRI

Datorită unui accident regretabil, colecția cotidianului MONITORUL a fost descompletată. Rugăm pe toți cei care ne pot sprijini la refacerea acestei colecții să se adreseze redacției. Exemplarele lipsă (numere din anul 1991: 5, 29 iunie și 9 septembrie) vor fi achiziționate contra cost, la prețuri negociabile. Relații la telefon 271271, int. 106, 271333, int. 106, 172557, int. 106.

■ **Cumpăr portieră stînga Ford-Escort. Telefon 124015.**

■ Cumpăr dolari și mărci, preț avantajos. Telefon 211865. (178147)

■ Anticar, cumpăr cărți numai cantități mari, la domiciliul clientului. Telefon 270076. (330110)

■ Cumpăr garsonieră, ofer 5 milioane. Relații la telefon 251070, după ora 16,00.

■ **Cumpăr autoturism bun și ieftin, în rate lunare (sau închiriez). Telefon 146023, între orele 9,00-16,00. (330617)**

ÎNCHIRIERI

Ofer o cameră (în apartament cu 3 camere) la 1-2 studente (eleve) pe o perioadă îndelungată, cu acces la baie și bucătărie, zona Nicolina 1, et. 1.
Relații la tel. 129995 sau 118880.

■ Caut să închiriez apartament mobilat cu 2 sau 3 camere, în zona centrală, pentru 24 august - 31 octombrie. Plata în valută. Telefon 250014.

■ **Doi studenți greci (o fată și un băiat) căutăm, în centru, apartament cu două sau trei camere. Telefon 116247. (330606)**

■ Închiriez teasc zdrobitor, butoaie de stejar pentru vinificație, cadă mare de 900 litri cu două funduri pentru zdrobit. Relații la telefon 125303. (330526)

■ Profesoară, caut gazdă, zonă centrală. Ofer maximum 30.000 lei pe lună, eventual și meditații franceză sau spaniolă. Vă rog nu deranjați inutil. Telefon 118511. (330675)

SCHIMBURI

Schimb apartament 4 camere confort II, Alexandru cel Bun cu apartament 2 camere și garsonieră. Tel. 156211.

Schimb apartament 2 camere cu garsonieră plus diferență în bani. Telefon **159303**.

■ Schimb apartament 2 camere, Podu Roș, cu apartament 3 camere, confort I, zonele Podu Roș, 7 Noiembrie, Oancea, Tătărași, Gară. Ofer diferență negociabilă. Telefon 178096. (330181)

■ Schimb casă bătrînească cu grădină mare (vie, pomi) la 17 km de Iași, în centrul comunei, cu apartament în zonele Podu Roș, Copou, Păcurari sau garsonieră în zonă centrală. Informații la telefon 210119. (330186)

■ Schimb apartament 2 camere, ultracentral, Tg. Mureș, cu similar Iași. Informații la telefon 141392, după ora 17,00. (330570)

DECESE

În veci nemîngîiați, copiii Lenuța, Geta, Maria, Lucica, Mitică și Lică, ginerii, nurorile, nepoții și strănepoții anunță cu durere în inimă, stingerea din viață a celei care a fost buna lor măicuță, bunică și străbunică, **MUNTEANU ANA.** Cît a trăit, a fost un minunat exemplu de bunătate, dăruire și devotament. Ne aplecăm cu lacrimi fierbinți, smerenie și recunoștință, să sărutăm pentru ultima dată mîna ei muncită, care ne-a crescut și mîngîiat pe toți, iar amintirea ei o vom purta veșnic în suflete. Cortegiul funerar va pleca sîmbătă, 9 septembrie, ora 11,00 din str. Fîntînilor nr. 7. Dumnezeu s-o odihnească în pace.

Petru soț, Petrișor și Iosif fii anunță cu profundă durere încetarea din viață după o lungă și grea suferință a celei care a fost o bună mamă și soție **ROMILĂ LENUȚA (ROTARU)** fostă salariată la Universitatea "Al.I.Cuza". Înmormîntarea va avea loc duminică, 10.09.1995, ora 12,00, la Cimitirul "Socola mică". Cortegiul funerar va pleca din Șos. Bucium nr. 84. Dumnezeu s-o odihnească .

■ **URMÎND UN DRUM DE DUMNEZEU ALES - ființa ce a făcut din profesie pasiune și din pasiune artă, dăruind copiilor zîmbetul și dorința de a privi dincolo de orizonturi prin cînt și poezie, ceea ce pentru toți a fost ELENA BASSU ne părăsește, lăsînd în jur tristețe și regrete. Dumnezeu să o ierte! (330546)**

CONDOLEANȚE

Ne-a părăsit pentru totdeauna, scumpa noastră mătușă **ROTARU MARIA** din Vlădeni, jud. Iași care a lăsat în urmă lacrimi de jale și tristețe pentru toți cei care au iubit-o și prețuit-o. Transmitem pe această cale sincere condoleanțe familiilor Nițulescu și Lefter din partea familiilor Foca, Rotaru și Spatariu. Dumnezeu s-o ierte.

Cu adîncă mîhnire în suflet, Costel, Vichi și Săndel regretă moartea celei mai iubite bunici și străbunici, aceea care a fost **MUNTEANU ANA.** Te vom iubi și pomeni mereu!

Colectivul clasei a XII-a G împreună cu d-na dirigintă Dorobăț Eugenia din Liceul "Mihail Sturdza" Iași sînt alături de colegul și elevul SOFICU DANIEL, împărtășindu-i durerea pricinuită de pierderea mamei. Dumnezeu s-o odihnească.

■ **Familia Boronea Mihai regretă nespus trecerea în neființă a celei ce a fost o bună cumnată, soră și mătușă SOFICU MARIANA. Nu te vom uita niciodată! (330524)**

■ **Colegele de serviciu din cadrul atelierului Bobinare "Zi" - Fire 3 sînt alături de colega lor Nițulescu Elena și-i transmit sincere condoleanțe pentru ireparabila pierdere a mamei sale. Dumnezeu s-o odihnească în pace. (330540)**

■ Colegele mamei lui Vlad, din clasa a X-a, de la Liceul "M. Eminescu" din Iași, îi transmit condoleanțe. Vlăduț, sîntem aproape de tine! (330547)

■ **Familia Simiciuc Vasile regretă sincer dispariția incredibilă a celei mai devotate mamă ELENA ROMILA și este alături de familie în aceste clipe greu încercate. Nu te vom uita niciodată, LENUȚA! (330672)**

■ **Familia Agheorghiesei și familia Faraon sînt alături de doamna Veronica Constantinescu la marea durere pricinuită de pierderea prematură a surorii sale. Dumnezeu s-o odihnească în pace! (330679)**

■ **Colectivul Serviciului Administrativ, din cadrul S.C. BANC POST S.A. Iași, este alături de doamna Constantinescu Veronica la durerea pricinuită de dispariția prematură a surorii sale. (330680)**

COMEMORĂRI

A trecut un an de cînd a plecat de lîngă cei dragi, care l-au iubit cu dragoste adevărată și devotament, bunul și neprețuitul nostru ing. **POPESCU RADU**. Nu îl vom uita niciodată și prezența sufletului său blînd și sfătuitor este mereu în apropierea noastră. Te odihnește în pace și Dumnezeu să te ierte. Soția, copiii, ginerii și nepoții.

■ **Cu inima îndurerată, familia anunță că la 14 septembrie 1995 se împlinește un an de la trecerea în neființă a celui ce a fost un bun fiu și frate COTIUGĂ V. DUMITRU VASILE (LICĂ). Comemorarea va avea loc duminică, 10 septembrie, la cimitirul din sat Zagavia, comuna Scobinți, la ora 12,00. Lacrimi și flori pe tristul său mormînt. Îți vom păstra o veșnică amintire. (330627)**

■ **Pe 8 septembrie a.c., s-a împlinit un an de cînd a încetat să mai bată inima scumpului nostru soț, tată și bunic GAVRILEȚ GHEORGHE (fost salariat R.A.T.C.). Îl plîng, îl așteaptă... și-l regretă nespus de mult cei pe care i-a părăsit mult prea devreme. Ana, Doru, Iolanda și Simona. Dumnezeu să te ierte, suflet neprihănit și iubitor. (330543)**

OFERTE SERVICII

S.C. reparații frigidere la domiciliul clientului, garanție un an. Tel. 117814.

TURISM INTERN
Vatra Dornei
Bușteni
Sinaia
Predeal
Pîrîul Rece
Slănic Moldova
Cîmpulung Moldovenesc
Motel Cristina - Ceahlău
Hotel Rarău
Motel Oglinzi
Băile Felix
Canaba Voroneț
Covasna
Băile Tușnad
Motel Nehoiu
Agenția de Turism "Totem"
Casa Studenților Iași
(Piața Eminescu)
Tel. 032/213545.

Pentru voi dragi copii! Joyeux Joujou - micrograđiniță în limba franceză - primește înscrieri în anul școlar 1995 - 1996, copii de 4-5 ani, pentru grupa la care va lucra educatoarea din Belgia, d-ra Anne Dastray. Relații la tel. 114263, orele 8,00 - 10,00, 18,00 - 20,00.

PUBLICITATE

TURISM EXTERN

TURCIA
A. Marea Marmara, autocar 9 zile, mic dejun, 415.000 lei, săptămînal.
B. Marea Egee, cazare 7 zile, pensiune completă, 73.000 lei/zi, săptămînal.

CHINA
avion, 10 zile, mic dejun, săptămînal

Germania
săptămînal transport autocar dus-întors; facilităţi pentru copii

FRANŢA
A. autocar, 12 zile, mic dejun, Salzburg - Strasbourg - Paris (5 nopţi) - Nurnberg - Viena, 26 septembrie, 26 octombrie.
B. avion, 8 zile, mic dejun, Paris, săptămînal.
C. Week-end la Paris, avion 4 zile, mic dejun, 21 şi 28 septembrie, 5 şi 19 octombrie.

GRECIA
A. tur clasic, autocar 8 zile, mic dejun, Salonic - Atena - Kalambaka; 28 septembrie; 14 şi 28 octombrie.
B. individual cazare 7 zile, staţiunea Metamorfosis (la 90 km. de Salonic); 375.000 lei/lunar

AUSTRIA
autocar, 8 zile, mic dejun, 6 octombrie.

EGIPT
A. avion, 5 zile, mic dejun; Cairo, lunar
B. avion, 8 zile, pensiune completă, croazieră pe Nil, Cairo.
C. avion, 11 zile, mic dejun, Cairo, lunar

CIPRU
avion, 8 zile, mic dejun şi cină, 21 septembrie, 21 octombrie.

INDIA
avion, 10 zile, cină şi mic dejun, 28 septembrie, 28 octombrie.

THAILANDA
avion, 9 zile, mic dejun, lunar

Agenţia de Turism "Totem"
Casa Studenţilor Iaşi
(Piaţa Eminescu)
Tel. 032/213545

Facultatea de Inginerie şi Management Agroturistic din Academia Universitară ATHENAEUM
(autorizată de Guvern), cu sedii în Bucureşti şi Iaşi primeşte prin transfer, studenţi (anii II-V) de la facultăţile şi colegiile neautorizate, pînă la 15 septembrie 1995, cu susţinerea ulterioară a examenelor de diferenţe.
Concursul de admitere în anul I va avea loc la 16 septembrie 1995 prin teste grilă la Biologie (clasa XII) şi Geografie (clasa XII).
Relaţii la tel. Iaşi 032/214.067 şi 032/232.650, Bucureşti 01/666.13.88

Dr. IORDACHE CONSTANTIN
medic primar pediatru, oferă consultaţii la domiciliul copiilor bolnavi. Apelaţi permanent la tel. 214001 (inclusiv noaptea).

Doriţi să montaţi sau să modernizaţi o MOARĂ DE CEREALE? Moara dvs. necesită reparaţii? Vreţi productivitate sau extracţie mai mare, calitate mai bună? ..NICI O PROBLEMĂ!
ROTA-TORA
Tel. 032/252204

Agenţia de turism Prosper Meridian
organizează săptămînal excursii în:
- *UNGARIA* (Budapesta - joi)
- *POLONIA*
- *TURCIA*

şi lunar în: ISRAEL, ITALIA, GRECIA.
Relaţii şi înscrieri: Hotel Continental, cam. 106.
Tel. **211060.**

CASA DE CULTURĂ A SINDICATELOR IAŞI

anunţă
deschiderea următoarelor cursuri la **1 octombrie 1995**:
1. *Şcoală superioară de secretariat* - cu durata de 5 luni (18 ore pe săptămînă). Se studiază: stenodactilografie, tehnica muncii de secretariat, elemente de contabilitate, limba engleză, iniţiere în utilizarea calculatoarelor PC, editare de text pe calculator. Se eliberează diplome recunoscute.
2. *Dactilografie şi editare de texte pe calculator* - durata 3 luni.
3. *Curs de iniţiere în contabilitate* - durata 2 luni
4. *Curs de limba engleză* (începători, intermediari, avansaţi) - module de cîte 20 de ore.
5. *Croitorie pentru femei* - durata 3 luni
6. *Balet pentru copii* - durata 9 luni
7. *Dans modern pentru copii* - durata 9 luni
8. *Dansuri populare*
9. *Curs foto - alb negru şi color* - durata 6 luni.

Înscrierile se fac la secretariatul Casei de Cultură a Sindicatelor, zilnic între orele 9.oo-19.oo.
Relaţii la tel. **135158.**

Agenţia de Turism MOLDAVIA Iaşi
Str. 14 Decembrie 1989 nr. 4
Telefon 112564
EXCURSII
TURCIA - Istambul: 6; 9; 13 şi 16 septembrie
POLONIA - Varşovia: 4; 5; 10; 13 şi 17 septembrie.
AUSTRIA: Iaşi - Budapesta - Viena - Salzburg - Iaşi, perioada 5 - 11 octombrie 1995.
ODIHNĂ LA MUNTE
A. Staţiuni: Sinaia, Vatra Dornei, Lacul Roşu, Covasna şi Sovata.
B. Cabane zoo-pastorale şi gospodării particulare în sate turistice.

SERVICII MEDICALE MOBILE

(asistenţă medicală la domiciliu; consultaţii medicale; prescriere de reţete în regim compensat; recomandări şi investigaţii paraclinice; tratament de urgenţă; asigurarea transportului şi internării în caz de necesitate; oferim de asemenea servicii de infirmerie la domiciliu).
Sunaţi la telefon
113130/569
zilnic între orele 7,00-23,00.
"CORPO-SAN"
vă ajută!

AFINVEST
Telefon 129877, 139710
NOI VĂ SPUNEM PRIMII BUNĂ DIMINEAŢA!
Puteţi avea **MONITORUL** - ziarul Dvs. preferat, la prima oră.
Acest serviciu modern este asigurat **gratuit**, la domiciliu, numai prin firma *AFINVEST*

ACADEMIA UNIVERSITARĂ ATHENAEUM
INSTITUTUL DE BIOINGINERIE ŞI MANAGEMENT
FACULTATEA DE INGINERIE ŞI MANAGEMENT AGROTURISTIC
Bucureşti, 78414, sector I, str. Pecetei nr. 9
Iaşi, 6600, Calea Chişinăului nr. 132-b (Moldosin)
FACULTATEA DE INGINERIE ŞI MANAGEMENT AGROTURISTIC (cu 3 module: MANAGEMENT ŞI MARKETING AGROTURISTIC; EXPLOATAŢII AGROZOOTEHNICE şi APICOLE - din Bucureşti; SISTEME AGROSILVICE şi PEISAGISTICE din Iaşi) autorizată de CNEAA, primeşte, prin transfer, studenţi (anii II-V) de la facultăţile neautorizate cu profile înrudite (agricol, silvic, turistic, management, economie rurală, biologie, protecţia mediului, biotehnologii). Înscrierile la concursul de admitere pentru anul universitar 1995-1996 se fac începînd cu data de 10 iulie 1995.
Relaţii la tel. din: Bucureşti - 668.50.00; 666.13.88 între orele 9.oo-16.oo şi din Iaşi: 214.650 între orele 9.oo-21.oo.

Grădiniţa FEG
în limbi străine înscrie copii între 3-6 ani.
Str. Păcurari nr. 25.
Tel. 116309, 114577.

Executăm la comandă orice tip de mobilier. Materiale de finisaj din import. Relaţii la tel. 110722.

Reparaţii frigidere şi instalaţii frigorifice. Deplasări la domiciliu. Lucrări garantate, prin SC **POLAR SERVICE** SRL IAŞI
Tel. 220859

■ Repar, la domiciliul clientului, maşini de spălat Automatic orice tip; maşini de spălat vase, maşini de uscat rufe. Efectuez verificări anuale, reparaţii capitale etc. Rebobinez motoare. Telefon 173204. (234124)

■ Contabil, 25 ani experienţă în domeniu economic (comerţ), ţin evidenţă contabilă pe calculatorul personal sau manual. Telefon 163012. (330121)

■ Maistru specialist, execut cavouri şi monumente funerare în marmură şi sculptură litere. Preţ acceptabil. Telefon 252507. (330594)

■ Evidenţă contabilă computerizată. Telefon 148019. (330607)

■ Inginer, repar televizoare color şi alb-negru. Telefon 128356. (330573)

LOCURI DE MUNCĂ

Societate comercială caută pentru contracte de muncă în străinătate în domeniul construcţiilor următoarele meserii: dulgheri, zidari, fierari, faianţari, zugravi. Aşteptăm curriculum vitae la Bucureşti, C.P. 61 - 122 (a se indica şi telefonul).

FEG
angajează profesori de engleză pentru pregătire preşcolari.
Tel. 116309.

■ Angajăm doi şoferi categ. B, C, D, cu contract de muncă sau pensionari cu convenţie - Şos. Bucium-Tomeşti, lîngă serele Vlădiceni. Telefon 231076. (330538)

Teatrul LUCEAFĂRUL Iaşi
anunţă organizarea unui concurs, pentru ocuparea următoarelor posturi:
ACTORI (cu studii superioare) - 2 posturi (un actor, o actriţă).
ACTORI MÎNUITORI PĂPUŞI (cu studii superioare) - 2 posturi (un actor, o actriţă).
SCENOGRAF (cu studii superioare) - 1 post.
SCULPTOR PĂPUŞI (studii medii) - 1 post.
Concursul va avea loc la 25.09.1995.
Informaţii la tel. **115966**.

PIERDERI

■ **Rog persoana care a găsit în sala cinematografului "Copou", în ziua de 6.09.1995, o borsetă mică roşie cu un buletin de identitate şi multe acte pe numele Atudoroaie, să sune la telefon 212221; 144392; 148392. Ofer recompensă. (330666)**

■ Pierdut motan Siamez, 6 luni, în tratament, în zona Spitalului de boli contagioase, str. Sărăriei; culoare bej cu urechi, labe şi coadă maro închis, păr scurt, ochi albaştri. Poartă curelușă maro, la gît. Ofer recompensă pentru orice informaţie. Telefon 213216. (330539)

DIVERSE

Societatea ŞANTIER NR. 9 INSTALAŢII SA IAŞI roagă toţi acţionarii să treacă pe la sediul societăţii din str. N. Iorga nr. 26A, etaj I, în perioada 15-30 septembrie 1995, **pentru comunicări urgente**

■ **Partidul Naţional Liberal organizează cursuri gratuite de limbă engleză (începători şi avansaţi) pentru membrii şi simpatizanţii PNL, începînd cu data de 15.09.1995. Costurile vor fi suportate de Organizaţia Judeţeană PNL Iaşi. Înscrierile se fac la sediul Partidului Naţional Liberal, din Şoseaua Naţională nr. 59 (Podu Roş). Informaţii zilnic la sediul PNL şi la telefon nr. 135325, între orele 10,00-15,00.**

ULTIMA ORĂ

PIERDERI

■ Pierdut carnet student pe numele Rafailescu Carmen Gabriela. Îl declar nul. (330688)

■ Pierdut carnet de student pe numele Plăeşu Ioan. Îl declar nul. (330682)

LOCURI DE MUNCĂ

CATEDRA DE MANAGEMENT ŞI INGINERIA SISTEMELOR DE PRODUCŢIE A UNIVERSITĂŢII TEHNICE "GH. ASACHI" IAŞI
scoate la concurs pe data de 20.09.1995 - pentru 2 ani - postul de **SECRETAR-ŞEF CABINET** al Colegiului de Organizarea producţiei, finanţat de un proiect TEMPUS. Candidaţii trebuie să îndeplinească următoarele condiţii: • să cunoască limbile engleză şi franceză pentru a conversa şi redacta scrisori, cursuri etc. • să poată utiliza birotica în activitatea de secretariat • să rezolve activităţi executive ale colegiului.
Informaţii la tel. 140055.

■ **Angajăm confecţionere. Telefon 140125. (330681)**

CONDOLEANŢE

■ **Colectivele Contabilitate-Valutar din cadrul SC BANC POST SA Iaşi adresează condoleanţe familiei Constantinescu şi exprimă compasiunea pentru pierderea suferită.**

■ **Salariaţii din cadrul Serviciului Credite al SC BANC POST SA Iaşi sînt alături de familia Veronica şi Ion Constantinescu şi transmit întreaga lor compasiune pentru pierderea suferită. (330683)**

■ **Familiile Minciu şi Grămadă transmit sincere condoleanţe familiei Veronica şi Ion Constantinescu pentru pierderea suferită. (330684)**

■ **Cu aceeaşi durere vie, Suzana-Valeria şi Teodor-Viorel amintesc împlinirea a 9 luni de la plecarea în veşnicie a nepreţuitei lor măicuţe, MARIA TIRON. Dumnezeu să te ierte şi să te odihnească în pace, draga noastră MICA!**

■ **Veşnice regrete la despărţirea de noi. Dumnezeu să te odihnească în pace! Familia Constantinescu.**

DECESE

Didina - soţie, Maricica şi Tica - fiice, Marinel şi Jănel - gineri, Ana-Maria, Ionuţ, Iulian, Costel - nepoţel anunţă cu durere încetarea din viaţă, după o lungă suferinţă a celui care a fost un bun soţ, tată şi bunic,
CREŢU VASILE
din satul Slobozia - Clurea. Înmormîntarea, duminică, 10 septembrie. Vei rămîne veşnic în inimile noastre, dragul nostru. Dumnezeu să te odihnească în pace.

■ **Cu nemărginită durere şi veşnic nemîngîiat - Sorin, fiu, anunţă decesul mamei sale GEORGETA AFTENIE. Corpul neînsufleţit este depus la Capela Cimitirului Sf. Petru şi Pavel. Înmormîntarea - duminică 10 septembrie, ora 13,00. (330689).**

SURPRIZA ZILEI !

Fiecare persoană care a publicat un anunţ de mică publicitate în cotidianul **Monitorul** participă în fiecare zi la
o tragere la sorţi cu premii în lozuri.
În fiecare zi, de luni pînă vineri se extrag 3 nume cîştigătoare iar sîmbătă 5 nume.
Numele cîştigătorilor se publică în paginile de mică publicitate ale cotidianului **Monitorul**.
Persoanele cîştigătoare de astăzi sînt:
1. **Apostol Elena**
2. **Cianga Mihaela**
3. **Grădinaru Lelia**
4. **Iriciuc Valeria**
5. **Ursu Elena**

Persoanele cîştigătoare sînt rugate să vină să-şi ridice premiile de la sediul cotidianului **Monitorul**, et.II, cam. 212, în fiecare zi între orele **10^{00} - 16^{00}** cu buletinul de identitate.
Informaţii la telefon **144776**.

EUROBIT SRL
tehnică de calcul
programe
balanţă, gestoc, facturare, mijloace fixe, salarii
Str. Anastasie Panu 36, bl. 1B, telefon 032/211494, 231288, 113130/965

FRAROM SA
comercializează:
produse electronice, cosmetice, aparatură casnică, confecţii
Bd. Independenţei, tel. 112122, 112180
Contact: Ioan Golovcenco, Director

NATIONAL PROTGUARD
Filiala Iaşi
servicii de pază şi protecţie
Hotel Unirea, camera 1204, tel. 117105, 211463
Contact: Iulian Florea, Director economic

PROFAMILIA
oferă
analize de laborator
(hematologie, biochimie, bacteriologie)
Str. Chişinăului nr. 11C, sc. D, parter, tel. 230431
Contact: Dr. Emil Ghiorghiţă, Director

ELECTRIC PULS SRL
instalează:
SISTEME DE ALARMĂ
- auto, cu şi fără închidere centralizată
- pentru imobile - cu senzori duali, fără fire, cu telecomandă etc.

Telefon 213284

TOFAN GRUP SA
Filiala Iaşi
comercializează
anvelope şi camere auto
Str. Ghica Vodă 1B (demisol), tel. 114782
Contact: Cornel Arcip, Director

ALFA CIVIC
distribuie
scule, dispozitive, unelte, accesorii
BOSCH, MAKITA, METABO, STAYER, FELISATTI, FIAC, P.G.M., AQUAPOMPE
Tel. 032 / 137613

TRANSCOM SA
efectuează
- transport auto
- reparaţii auto

închiriază spaţii de parcare
Str. Aurel Vlaicu 54, tel./fax 173636, 173078

CABINET OBSTETRICĂ-GINECOLOGIE
Viaţa medicală
- asigură consultaţii de obstetrică-ginecologie
- tratamente • mici intervenţii (chiuretaje)
- analize • sexologie

Podu Roş, str. Ţutora 4, sc. E, ap. 1, tel. 122034.
Program: zilnic 13,00-19,00, sîmbătă 9,00-17,00.
Contact: Dr. Alexandra Ovănescu, Dr. Masheh Osama

NOE SRL
vinde non-stop en gross şi en detail
- var pastă
- articole agrement
- scule de pescuit
- borcane, damigene

Şos. Bucium-Tomeşti (lîngă serele Vlădiceni) tel. 231076

SERVICIU MEDICAL PERMANENT A.T.I. puls
• consultaţii medicale • tratamente • transport de medicamente • investigaţii de laborator • investigaţii paraclinice • programări la cabinete medicale de specialitate • consultaţii de geriatrie şi gerontologie
SĂNĂTATEA LA DVS. ACASĂ !
Tel. 233223, 233242; fax 231369

AGENDA OMULUI DE AFACERI

CABINET STOMATOLOGIC
Medic primar stomatolog
MARIA ŢEPORDEI
Hotel Traian, et. 2, cam. 320
Program: **Luni, Miercuri, Vineri 14.oo - 20.oo**
Marţi, Joi, Sîmbătă 9.oo - 13.00
Tel. 143330, int. 320

CENTRUL COMERCIAL IULIUS
Amplasat în centrul financiar şi de afaceri al oraşului, vă oferă spre închiriere spaţii pentru
- *reprezentanţă
- *activitate comercială en gros şi en detail
- *depozitare

Str. Ghica Vodă 3D, Iaşi - 6600 (Centrul Civic)
Tel: 032/214480 Tel./Fax: 032/211821

MIOR SRL
Tuşăm şi retuşăm orice tip de ribbon
- timpul de lucru: maximun 24 ore, modalitatea: fără extragere din casetă.

Preţul minim!!!
Tel./fax 032/117920

LACHI & Co
vinde en gros
• vin la litru, vin spumos, vin la 3/4 l • 12 sortimente lichior, secărică, cognac, vodcă, rom TRACIA, vodcă BUCOVINA, rom DODU, rachiu, alcool rafinat • bere • băuturi răcoritoare • şampanie • zahăr (Roman)
• produse zaharoase (Roman), cu un adaos comercial de 0%.
Şos. Bîrnova nr. 4 (lîngă Restaurantul "Trei Sarmale"). Tel. 032/131917

PETRA SRL
societate mixtă româno germană
- transformatoare toroidale de reţea în gama 15VA - 5000VA
- rebobinări motoare şi transformatoare electrice
- acţionări electrice şi automatizări
- lămpi şi becuri cu halogen 20, 50W
- proiectoare şi becuri cu halogen 100(150)W, 300(500)W
- reclame luminoase
- componente electronice, aparatură electronică - import Germania

str. Împăcării nr. 27, tel. 125808, fax 221281

LEON
- Hîrtie imprimantă import Germania A3, A4 în 1,2,3 exemplare la preţ de importator direct
- Vopsele şi pigmenţi textili produse de firma BEZEMA A.G. din Elveţia
- prestează servicii de imprimerie pe suport textil
- execută etichete imprimate pe suport textil (tehnoredactare gratuită)

Sradela Sărăriei nr. 11; tel. 110489

S.C. ROTHERM SRL
oferă soluţii tehnice şi echipament pentru încălzire, condiţionarea aerului, tratarea apei
reprezentant al firmelor:
RADIANT - arzătoare automatizate pentru combustibil gazos, lichid tip M şi C.L.U.
CIAT - unităţi de ventilaţie, climatizare şi tratarea aerului, schimbătoare de căldură cu plăci
CIMM - vase de expansiune
TEHNOCLIMA - generatoare de aer cald
Tel. 175105

SC EXTRA CLASS SRL
dealer autorizat
vinde
- uleiuri de motor **maraven**
- aditivi pentru benzină şi motorină
- slick 50 - tratament motoare şi transmisii
- bar's - tratament sisteme de răcire

sos. Naţională nr. 35 tel. 230490

SC EXTRA CLASS SRL
distribuitor al firmei KOBER
vinde
• vopsele • lacuri • diluanţi • grunduri • vopsea marcaje
La comandă - vopsele speciale.
sos. Naţională nr. 35 tel. 230490

Magazin BEAUTY XEROX
Reprezentanţă ALPHA SOUND (casete audio-video)
- ■ tehnică militară în locuinţa d-voastră prin senzori de infrarosu (alarme auto, magazin, locuinţă)
- ■ hîrtie pentru scris, xerox, imprimantă, pelur, calc, ozalid, indigo
- ■ papetărie, rechizite, birotică, produse 3M, diskete, filme foto
- ■ multiplicări xerox, p.s. şi consumabile RANK XEROX
- ■ copieri benzi şi casete magnetice (audio-video)

Str. C. Negri nr. 60, tel./fax 113511.

ROMAGRICOM SRL
ofertă de excepţie:
- baterii auto, import, marca SCHNAPP 12V - 170A, 12V - 70A, 12V - 58A, formate, un an garanţie
- anvelope 1100/20, marca BARUM CONTINENTAL
- multiple piese de schimb pentru autoturisme, autocamioane şi tractoare

Podu Iloaiei - jud. Iaşi, şos. Naţională bloc 14. Tel. 030/210073.

CASA LEBĂDA
produce
hipoclorit de sodiu, uz casnic şi industrial, chit pentru geamuri
comercializează
perhidrol, prenadez, detergenţi
Şos. Bucium 23 (Fabrica de Gheaţă), tel. 232348

EMI SRL
vinde
frigidere, congelatoare, combine frigorifice, aragaze, televizoare color, aspiratoare, maşini de spălat, maşini de cusut, aparataj electric, confecţii, tricotaje, încălţăminte
B-dul Independenţei 19, bl. 1-5, parter, tel./fax 117530

Farmacia LĂPUŞNEANU
asigură
o gamă diversificată de medicamente cu plată, cît şi compensate.
Se pot face rezervări prin anunţ telefonic.
Str. G. Muzicescu nr. 6 (lîngă Palatul Telefoanelor)
Program zilnic: 8^{00}-20^{00} sîmbătă şi duminică 8^{00}-13^{00}.
Telefon 213050

DIRECT SRL
produce şi comercializează
- lichid de frînă
- antigel
- electrolit
- tananţi pentru industria pielărie-blănărie

Asigurăm calitatea produselor şi a transportului.
Str. Tătăraşi 31, tel. 032/176335, fax 032/270321

Farmacia COMFARM SRL
În ajutorul sănătăţii dumneavoastră!
Asigură o gamă diversificată de medicamente cu plată, cît şi compensate.
Se pot face rezervări prin anunţ telefonic.
Str. Tătăraşi 48, tel. 176728.
Program: 8,00 - 19,00, sîmbătă şi duminică 8.00 - 14,00.

REXIM SRL
vinde avantajos
băuturi en gros
• bere • vin • vodcă • • rom • lichior •
Iaşi, str. Tătăraşi nr. 68 (vizavi de Piaţa Tătăraşi Chirilă)

LIVIUS
- Calculatoare (garanţie 3 ani)
- Imprimante
- Componente, accesorii, consumabile
- Programe de contabilitate CIEL

str. Fătu 1A, tel/fax:032/11.22.21

TORNA-IMPEX SRL
comercializează utilaje frigorifice pentru magazine, import Italia:
- lăzi frigorifice (300-700 litri)
- vitrine frigorifice orizontale (1,2 - 2 metri lungime)
- vitrine frigorifice verticale (tip Coca-Cola) - alimentare 220 V;

oferim service garanţie şi postgaranţie
Preţuri foarte avantajoase !!!
Calea Chişinăului nr. 35, Iaşi 6600 (depozitul fostei I.C.R.A.)
Tel. 032/137770 sau 137780 int. 34; fax 032/211175

TESTER TRADING
unic distribuitor al produselor:
KRAFT JACOBS SUCHARD
(dulciuri de Braşov)
preia comenzile d-voastră prin agenţii săi comerciali sau la tel. 250559, 250699
TRANSPORT GRATUIT ! AC 0%

Autohouse Păcurari
- comercializează autoturisme străine second - hand din stoc şi la comandă
- primeşte autoturisme în regim de consignaţie pe bază de comision minim

Adresa:
la capătul troleului 45 - Tel. 250940. Fax: 221666

DEALER AUTORIZAT FIAT
- AUTO PADOVA:
  - autoturisme şi autoutilitare FIAT
  - piese de schimb

  Adresa: B-dul T. Vladimirescu nr. 4 tel./Fax: 213230
- SERVICE: FIAT, LANCIA, ALFA ROMEO

  Adresa: B-dul Poitiers nr. 14 tel. 136758

ED&F MAN ZAHĂR PRODUCT SRL
vinde en gros
- zahăr rafinat la saci de 50kg
- zahăr preambalat la pungi de 1kg

Preţuri foarte avantajoase !!!
Roman, str. N. Titulescu, bl. 14, sc. C, et. 2, ap. 78, tel./fax 033/733532
Contact: dl. Dan Petrea

CANEL SRL
- sisteme de radiocomunicaţii MOTOROLA şi KENWOOD
- microproducţie şi SERVICE echipamente electronice
- sisteme de alarmă auto

Str. C. I. Brătianu nr. 22
Tel./fax 032/114821, 211986

HOROSCOP

BERBEC

(21 mart. - 20 apr.):

Gîndurile negre vă dau insomnii, dar situația nu e chiar așa de albastră. Aveți suficiente resurse de a reveni la suprafață, nu vă afișați.

TAUR

(21 apr. - 20 mai):

Va trebui să alegeți cea mai bună soluție ca să ieșiți din impas. Sfătuitorii de taină, pe care i-ați ales, nu sînt cei mai buni prieteni!

GEMENI

(21 mai - 21 iun.):

Teama de ridicol nu este suficientă, sînteți la un pas de a vă face de rîs. Riscați prea multe combinații cu parteneri uneori dubioși.

RAC

(22 iun. - 22 iul.):

Cu toată înțelepciunea, vă puteți trezi într-o situație imposibilă, dar și acolo mai este loc de întors. Vă va ajuta simplitatea reacțiilor.

LEU

(23 iul. - 22 aug.):

Nu vă bucurați de neputința altora, mai înainte de a vă asigura de propria capacitate de reacție. Nu întotdeauna spontaneitatea vă salvează de la eșec.

FECIOARĂ

(23 aug. - 22 sept.):

Vă ciocniți de interese contrarii tocmai cînd vă așteptați mai puțin. E bine să fiți mai prevăzător (prevăzătoare) și să nu contați pe aliați.

BALANȚĂ

(23 sept. - 22 oct.):

Va mai trece un timp pînă ce vă veți dumiri, au avut alții grijă să vă încîlcească mințile. Deruta va trece, dar reabilitarea nu va fi simplă.

SCORPION

(23 oct. - 21 nov.):

Întîlnirea de gradul zero va fi în avantajul dvs., însă beneficiile vor întîrzia. Nu trebuie să intrați în panică; e mai bine mai tîrziu decît niciodată.

SĂGETĂTOR

(22 nov. - 21 dec.):

Unde merge mia, merge și suta, investițiile se măsoară întotdeauna mai tîrziu. Important e să nu vă lăsați indus(ă) în eroare de panicarzi.

CAPRICORN

(22 dec. - 19 ian.):

Erorile de apreciere nu sînt fatale, dacă există un minim de reacție. Startul greșit poate fi oricînd corectat, astrele vă sînt favorabile.

VĂRSĂTOR

(20 ian. - 18 febr.):

Decepțiile pot veni în lanț, dar ele nu se datorează celor care greșesc, ci judecății dvs. grăbite asupra celor din jur.

PEȘTI

(19 febr. - 20 mart.):

Cu mai multă putere de concentrare puteți trece peste un prag important. Nu vă grăbiți să-i judecați pe alții și nu cădeți în misticism.

LEGENDA:

- *vă paște ghinionul;*
- *prudența e mama înțelepciunii;*
- *n-aveți nimic de pierdut;*
- *șansa vă surîde*

Bruce Willis și Demi Moore: jurnal de familie

"M-am săturat să citesc în fiecare dimineață în ziare că mă despart de Demi sau că ea mă părăsește. De ce n-am avea dreptul să ne iubim în liniște?", spune Bruce Willis și are dreptate. În vremurile bune ale Hollywood-ului, dragostea era direct proporțională cu numărul de farfurii sparte, ca în cuplul Liz Taylor - Richard Burton. Liz era acoperită cu flori și diamante, dar visa la o seară liniștită, petrecută în fața șemineului. Demi visează flori și diamante, dar a devenit expertă în arta menținerii căsniciei: "E adevărat, nu găsesc adesea mici cadouri ascunse sub șervet, pe masă, dar, cel puțin el este prezent.

"Sîntem fideli unul celuilalt"

Aflați în eterna dilemă: rutină sau pasiune, ei au ales-o pe prima, încă de la primele zile ale căsătoriei lor, și au păstrat această opțiune. Recent, ei au convocat-o pe cea mai mare bîrfitoare a televiziunii americane pentru a-i spune ei și întregii lumi: "Sîntem căsătoriți, avem trei fiice născute în 1988, 1991 și 1994, ne iubim, mîncăm de trei ori pe zi, ne trezim dimineața și ne culcăm seara. Și sîntem fideli unul celuilalt." Această ultimă afirmație este cît se poate de exactă. Nici un paparazzi n-a găsit-o pe Demi în compania unui consilier financiar texan sau

al unuipresupus bun prieten, iar Bruce nu și-a permis nici măcar un sfert de oră de fericire în absența soției sale. Sau, cel puțin, nu s-au lăsat descoperiți, ceea ce înseamnă același lucru, la urma urmei.

Ei duc o viță obișnuită,cu scene de familie obișnuite. Demi nemachiată și necoafată ar putea fi "vecina care coboară scările ca să ducă gunoiul", în schimb, ea rămîne un star. În martie, Demi a vrut să aniverseze cei 40 de ani ai soțului său și a cumpărat, desigur, un tort și lumînări. Dar a invitat și două sute cincizeci de persoane și a cheltuit un milion de dolari (jurnalele au calculat suma).

Întîlnirea din 1987 le-a salvat carierele

Locuiesc în New York și, la orice serată mondenă, apar însoțiți de gărzile de corp, a căror misiune este clară: să-l împiedice pe Bruce să se bată. De obicei, Demi poartă o rochie mai mult decît scurtă și mai mult decît decoltată. Vorbește liniștită despre meritele comparate ale alăptării și biberonului, dar bărbații măsoară din ochi cei o sută zece centimetri, cît măsoară picioarele sale. Sînt centimetri de mîndrie pentru Demi, dar și centimetri de infern pentru Bruce, care nici măcar nu încearcă să se stăpînească. Așa trăiesc cei doi amanți. Ea, ingenuă, provoacă privirile bărbaților doar pentru plăcerea de a fi apărată de el. Apoi, soție model, ea alină rănile soțului și durerile copiilor date de creșterea dinților. El, soț, mîndru de corpul soției sale, autorizează minijupele, apoi își apără proprietatea.

Căsătoriți și fideli, ei nu se plictisesc, fiind ființe contradictorii și asemănătoare. Ea, ca tînără săracă, a descoperit, la 16 ani că tatăl ei adevărat era în închisoare, apoi a urmat capitolul "droguri și alcool", căsătoria cu Fredie Moore, vedetă a balurilor de sîmbătă seara. În 1987 a hotărît să ducă o viață sănătoasă și să reușească în cariera sa. În 1987, l-a întîlnit pe Bruce. El, fiul unui sudor din New Jersey, a fost eliminat din toate școlile, a vîndut mașini de tuns iarba, pentru a-și plăti cursurile de actorie și barman. În 1985, cu "Moonlight", cunoaște gloria, iar în 1987 se hotărăște să nu mai bea. Întîlnirea din 1987 i-a salvat pe amîndoi, chiar dacă erau convinși că totul va dura doar o noapte. Era la hotel. În hol, o fată a cărei poză o remarcase într-o revistă l-a acostat: "Dacă vă plictisiți în seara asta, veniți să mă vedeți. Vă aștept". El a surîs prostește - era la brațul logodnicei sale. O oră mai tîrziu, a primit cheia unui apartament din Manhattan, iar șase luni mai tîrziu se căsătoreau. **(Traducere din "Paris Match" de M.A.)**

Bruce afirmă că a plătit anul trecut mai multe impozite decît Bill Clinton în toată viața sa, și că asta îi dă dreptul să se exprime. Anul acesta, a încasat 75 milioane de franci pentru "O zi în infern", ea aceeași sumă pentru "Strip-tease", viitorul său film. Concurența inevitabilă nu i-a separat ci i-a stimulat. Demi are 32 de ani, Bruce are 40 de ani și au reușit imposibilul: o viață de staruri și un cuplu stabil, a cărui armonie conjugală este netulburată.

Faye Dunaway îndrăgostită de Bernard Montiel

■ *se părea că ea a venit să se relaxeze la Saint-Tropez. Nici gînd de așa ceva. Ea a găsit dragostea - un "coup de foudre"*

Faye Dunaway: "Îmi place tot ceea ce este francez"

Vedeta americană, parteneră a lui Marlon Brando și a lui Johnny Depp, în "Don Juan de Marco", a lui Jack Nicholson, Warren Beatty, Dustin Hoffman, Mickey Rourke, Bonnie în "Bonnie și Clyde", în 1967, pare a fi cucerită de Bernard Montiel, animatorul emisiunii "Video-gags", de pe TF 1.

Faye, sosită la Saint-Tropez, la niște prieteni, împreună cu fiul său Liam (14 ani), a participat la un dejun organizat cu prilejul Festivalului de teatru de la Ramatuelle, la castelul Voltera. Printre mulți alții, aici erau prezenți Jean-Claude Brialy,

Serge Lama și... Bernard Montiel. Și, iată că, de la prima privire, Faye cade în mrejele farmecului tînărului francez. Iar gurile rele spun că tînărului playboy nu i-ar displace o poveste de amor mediatizată... Actrița americană, în ciuda unui trecut alcoolic, repudiat, și un caracter destul de dificil, are în urmă o carieră magnifică. La cei cincizeci de ani, Faye mai atrage flash-urile fotografilor, la orice apariție. Pe 8 august, cuplul a luat micul dejun la "Club 55"

Ea îi telefonează de zece ori pe zi

Chiar în aceeași seară, mînă în mînă, au mers la spectacolul "Nu trebuie să fii sigur de nimic", de Christian Vadim, în cadrul Festivalului de la Ramatuelle, și au plecat amîndoi... A doua zi au luat masa împreună cu un alt cuplu, la fel de celebru, Johhny Hallyday și Laetitia, cu care vor merge la "La Lorada", vila rockerului. Ce mai, dragoste nebună!, cu zece telefoane pe zi pentru Bernard de la Faye! Ea a fost de acord să fie prezentă în emisiunea lui. Și chiar în seara aceea, Bernard a sosit cu întîrziere, cu doi dinți sparți și cu buza crăpată: a fost atacat de doi cîini vagabonzi, foarte puțin sensibili, se pare, la șarmul său irezistibil! În ceea ce-o privește pe Faye, cînd l-a văzut așa, i-au venit lacrimi în ochi. Curajosul său iubit a asigurat, totuși, emisiunea iar, la microfon, actrița a confirmat: "Îmi place tot ceea ce e franțuzesc".

PE SCURT DIN VIAȚA PERSONALITĂȚILOR

■ ***Christopher Lambert - O singură femeie în viața lui: Eleonore, 2 ani***

Iată-l pe Christopher Lambert în postură de tătic! Pînă acum nu s-a mai plimbat cu, Eleonore, fiica sa cu Diane Lane, născută în septembrie 1993. De atunci, Diane și Christopher, care erau împreună de nouă ani, s-au despărțit. Între timp, actorul s-a ocupat exclusiv de turnări: "Prada" - ieșit în mai, și "Highlander III". Și, contrar tuturor supozițiilor, a fost văzut, la decernarea premiilor César, împreună cu prietena sa Béatrice Dalle. În prezent, împăcat cu el însuși, Christopher Lambert mărturisește că, deocamdată, Eleonore este singura femeie din viața lui!

■ ***Tina Turner... și noua ei dragoste***

De mult timp Tina visa o casă în sudul Franței. Și a găsit-o, la Villefranche-sur-Mer. Cîntăreața de rock, de 54 de ani, stăpînește 500 mp de teren și un adevărat cuib al dragostei pe care îl împarte cu bărbatul vieții ei, Erwin Bach, 39 de ani, director artistic al unei case germane de discuri.

■ ***Claudia Schiffer - Chiar la Ibiza, ea trebuie să fie distinsă și cuminte***

Contractul o obligă să facă plajă cu sutien. La această corvoadă se adaugă și tristețea provocată de absența logodnicului, reținut în altă parte. În felul acesta, Claudia nu are de ales: face plajă cu...sutien și în compania mamei sale. Din fericire, mama Claudiei nu este top-model și deci nu se stipulează nici într-un contract că trebuie să aibă sutienul mai puțin decoltat!

■ ***Sarah și Andrew - pasiunea reînviată***

Căsătorită cu Andrew, Sarah nu suporta atmosfera seratelor de caritate. Și atunci a renunțat. În prezent este interesată de un turneu de golf, în scop umanitar. Nimic n-o obligă să asiste. Exceptînd, poate, prezența lui Andrew. Lumea credea că ei continuă să se vadă din cauza fetelor lor. Dar Beatrice și Eugenie nu sînt prezente. Sarah, care n-a fost niciodată capabilă să joace rolul soției perfecte, nu e în stare să-l joace nici pe cel al femeii divorțate. Deci, s-a lăsat sărutată fără nici o rezervă de ex-soțul său.

PREMIERE CINEMATOGRAFICE

Casper

Producție a studiourilor "Universal Pictures", SUA 1995. Scenariul: Sherri Stoner și Deanna Oliver. Regia: Brad Silvering.

"Casper", o variantă modernă a filmului de desene animate creat de Joe Oriolo în anii '40, aduce pe ecrane pentru prima dată fantome tridimensionale realizate pe computer de colaboratorii celebrului Steven Spielberg. "Ideea realizării acestui film a venit din amintirile frumoase ale tuturor celor care n-au uitat desenul animat", mărturisește celebrul creator. Lansat de Amblin Entertainment și Universal Pictures, filmul reprezintă debutul regizoral al lui Brad Silberling (31 de ani) și al scenariștilor Stoner și Oliver. Producătorul executiv este renumitul Steven Spielberg, iar efectele speciale, respectiv vizuale, sînt semnate de Michael Lantieri, respectiv Dennis Muren, multipli laureați ai premiilor Oscar. "Casper" este o reușită comedie care parodiază genul "horror" ("de groază"). Casper este numele fantomei unui băiețel mort într-un accident. Această nălucă și-a găsit adăpost într-un conac părăginit din orașul Friendship ("Prietenie"), unde bîntuie în voie, pînă în momentul în care apar moștenitorii interesați să-l închirieze cu orice preț întrucît au aflat că în această clădire demodată s-ar afla o comoară. Pentru a scăpa de fantome, noii proprietari angajează un specialist în materie, care este dr. Harvey. Între Kate, fetița doctorului, și fantoma Casper, se leagă o prietenie deosebită, care are drept efect liniștirea tuturor spiritelor și restabilirea bunei conviețuiri în conacul din Friendship. Fantoma prietenoasă, Casper, poate fi adecvat descrisă ca primul actor digital, în comparație cu ea dinozaurii din "Jurassic Park" părînd rudimentari. Filmul impresionează prin efectele sale vizuale, precum și prin frumusețea caracterului adolescentei Kate, care este admirabil interpretată de Christina Ricci ("Familia Addams", "The Hard Way" și "The Cemetary Club"). Din distribuție mai face parte Bill Pullman ("While You Were Sleeping") în rolul lui Dr.Harvey.Vocea lui Casper, singuratica dar prietenoasa fantomă, este a lui Malachi Pearson (12 ani), care a mai apărut în reclame, filme TV și episoade pilot.

"Don Juan de Marco"

Producție a studiourilor "American Zoetrope", SUA 1994. Scenariul și regia: Jeremy Leven. Cu: Marlon Brando, Johnny Depp, Faye Dunaway.

Acest film este un excelent thriller psihologic care atrage atenția printr-o strălucită distribuție: Johnny Depp - un june prim în rolul principal. Alături de acesta joacă doi monștri sacri ai ecranului, două vedete foarte apreciate ale Hollywood-ului contemporan: Marlon Brando și Faye Dunaway. Un reputat psihanalist cunoaște o senzație de întinerire, ocupîndu-se de cazul unui tînăr care se credea Don Juan și a încercat să se sinucidă... "Don Juan de Marco" - o incitantă fantezie și dezbatere pe tema dilemei dintre tinerețe și bătrînețe, în raport cu dragostea.

Un "dur" sentimental: Sylvester Stallone

■ *în cele din urmă a preferat-o pe Jennifer*

În vacanță la Saint-Tropez, Sylvester, înconjurat de fani, o are alături pe Jennifer Flavin cu cel mai blînd surîs pe buze, ca și cum, de un an, nici o furtună nu i-ar fi separat.

Vara aceasta este cea în care Stallone a revenit la Jennifer Flavin. În ultimii zece ani, Sylvester a avut o existență destul de "denivelată": două divorțuri, întîlnirea, la 44 de ani, cu Jennifer, manechin american. Sparg farfurii, se împacă în apartamente fastuoase și trăiesc o dragoste adevărată, chiar dacă pe parcurs a mai intervenit o aventură cu Janice Dickinson. Aceasta a surprins slăbiciunea lui: dragostea pentru copii, Drept pentru care, îl anunță că este însărcinată. Atunci el o părăsește pe Jennifer. Însă îndoiala își scoate capul. Cere testul de paternitate, care demonstrează că nu el este tatăl. Rambo sfîrșește prin a fi convins că femeile îl domină. Prea disperat pentru a se întoarce la Jennifer, preferă să se arunce în brațele primului manechin care îi iese în cale. Idila sa cu Andrea nu va dura decît trei luni, înainte de a o întîlni pe femeia vieții sale (pe atunci), Angie Everhart, cea care devine "viitoarea doamnă Stallone" și care va striga tare acest lucru. Chiar prea tare. Lucru deranjant pentru Stallone. Sylvester se întoarce, spășit, la Jennifer, cea care, în tot acest timp, a suferit în tăcere. O strategie infailibilă: fosta doamnă Stallone a redevenit, în această vară, oficial, viitoarea doamnă Stallone. Iată un itinerariu amoros care dovedește că Stallone, omul de fier, este gata să-și scoată armura la prima privire a unei blînde căprioare! Pentru Jennifer, aparent, această "cuirasă" nu mai constituie un mister. Și dacă luăm în calcul și miza materială, escala la Saint-Tropez a meritat. **(Traducere, după "Paris Match", de A. M. BLEHAN)**

Filmele acestei săptămîni

"CASPER". Producție SUA, 1995. Comedie horror. Regia: Brad Silberling. Cu: Christina Ricci, Bill Pullman, Cathy Moriarty, Eric Idle. Premieră. **Cinema"Victoria"** (Telefon. 112502) - ora 9.00 - **750 lei** - orele: 11.00; 13.00; 15.00; 17.00; 19.00. - **1400 lei**

„Don Juan de Marco". Producție SUA, 1994. Thriller psihologic, cu Johnny Depp, Marlon Brando și Faye Dunaway. Premieră. **Cinema "Republica"** (Telefon: 114327) - ora 9.00 - **750 lei** - orele: 11.00; 13.00; 15.00; 17.00 - **1400 lei**

"Cavalerul Diavolului". Producție SUA, 1995. Parodie horror, cu Billy Zane. **Cinema "Copou"** (Telefon: 145738) - ora: 9.00 - **500 lei** - orele: 11.00; 13.00; 15.00 - **1000 lei**

"ECRAN CLUB" - orele 17,00; 19.10 - **1000 lei** **"Marele Albastru".** Coproducție SUA-Franța, 1988. Regia: Luc Besson. Dramă cu Jean Barr.

În perioada 8-11 septembrie: "Superpolițistele 2" Producție Hong Kong, 1993. Film de acțiune, cu demonstrații de arte marțiale **Cinema "Dacia"** (Telefon: 164740). - ora: 9,00 - **400 lei** - orele: 11.00; 13.00; 15.00; 17.00; 19.00 - **800 lei**

NORD EST GROUP

STICKER AND SIGN

Reprezentant exclusiv pe MOLDOVA

STICKER AND SIGN

- AUTOCOLANTE PUBLICITARE
  - Din PVC
  - Decupaj după forma dorită
- ETICHETE AUTOCOLANTE
  Suport: Hîrtie, PVC transparent, Metalizat aur și argint, Aluminiu, Fluorescent etc
- FIRME LUMINOASE
  Neon, Litere spațiale, Casete luminoase, Copertine, Prolite, Chain Sign etc.

PRODUSE PENTRU TOATE EXIGENȚELE

NOU !!! **Numai noi vă putem oferi:**

- autocolante cu impresie de fotografie
- autocolante dublă față
- etichete autocolante în rulouri

Nu ezitați să ne contactați !
Tel. 032-211570

INTEGRAMA ZILEI

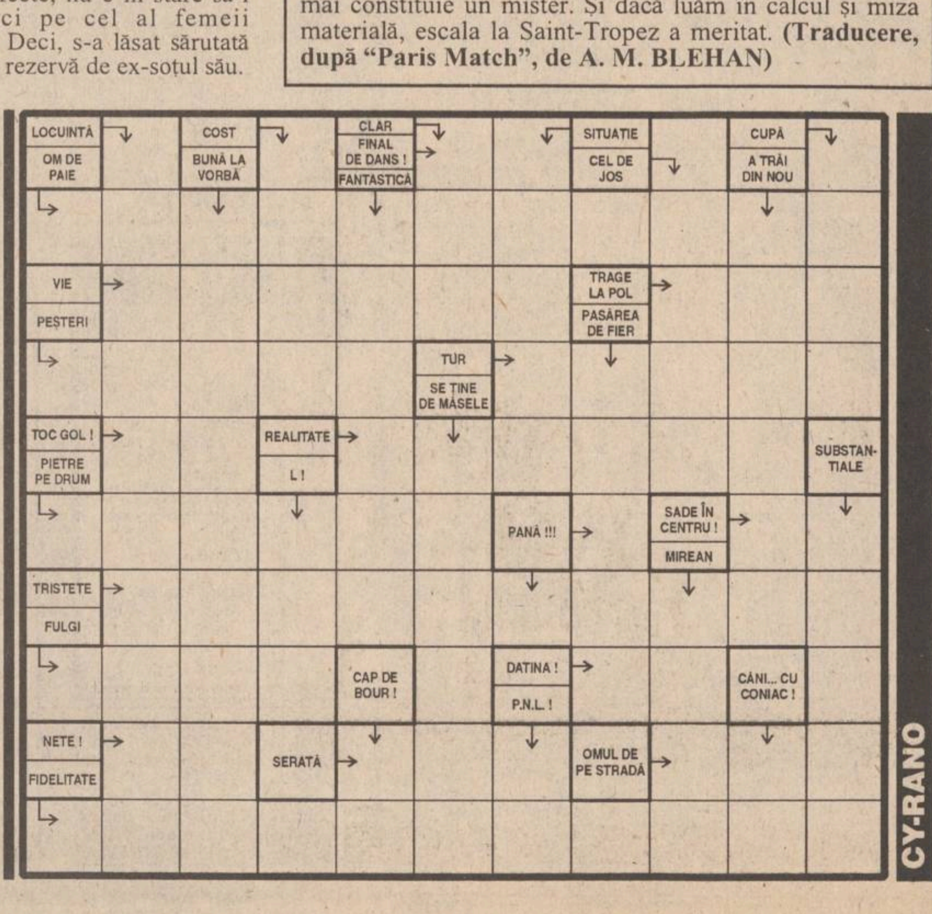

CY-RANO

BIBLIOTECA CENTRALĂ UNIVERSITARĂ

Concurs pentru reporteri și redactori

Condiții: buna cunoaștere a limbii române; vîrsta maximă 35 de ani

Puteți ridica formularele de înscriere de la secretariatul cotidianului MONITORUL (strada Smîrdan nr. 5), în fiecare zi (cu excepția zilelor de sîmbătă și duminică), între orele 9 - 17.

Ultima zi a înscrierilor - 15 septembrie.

Concursul va fi susținut în zilele de sîmbătă, 16 septembrie, și duminică, 17 septembrie. Cei selecționați vor urma, timp de trei luni, cursurile teoretice și practice ale școlii de presă a cotidianului MONITORUL.

Alte informații puteți obține telefonînd la 271.333, secretariatul cotidianului.

Poli Timișoara - Poli Iași: 9 - 1

O mare rușine

Sîmbătă, la Timișoara, în etapa a V-a a Diviziei Naționale, s-au întîlnit ***Politehnica Timișoara*** și ***Politehnica Iași,*** ambele nou promovate în primul eșalon fotbalistic. Prestînd un joc lamentabil, fotbaliștii ieșeni au pierdut cu rușinosul scor de ***1-9 (0-3).*** Ieșenii au primit gol chiar din min. 3, iar în min.19, fundașul ***Leonard Nemțanu*** a fost eliminat pentru cumul de cartonașe galbene. Apoi, golurile s-au succedat unul după altul, scorul înregistrat reprezentînd un record negativ al fotbalului ieșean.

Amănunte în MONITORUL SPORT

LOTO 6/49

Rezultatele extragerii de ieri, 10 septembrie 1995

10 17 28
32 27 35

NOROC

0061481

PRONOSPORT

Concursul din 10 septembrie 1995

1. Cagliari - Lazio	0-1	2
2. Cremonese - Sampdoria	0-0	X
3. Milan - Udinese	2-1	1
4. Napoli - Padova	2-0	1
5. Parma - Inter	2-1	1
6. Piacenza - Juventus	0-4	2
7. Roma - Atalanta	0-1	2
8. Torino - Bari	3-1	1
9. Vicenza - Fiorentina	1-0	1
10. Foggia - Ancona	1-0	1
11. Lucchese - Brescia	0-0	1
12. Reggina - Chievo	1-1	X
13. Verona - Cosenza	3-0	1

LUNI
11 septembrie
1995
An V, Nr. 215
(1277)
12 PAGINI
400 LEI
pentru Republica Moldova
30 bani

Monitorul
cotidian de informații

SECȚIUNEA A
ȘTIRI, OPINII, COMENTARII

Înainte de a anunța Poliția, Salvarea sau Pompierii, sunați la MONITORUL! 271.271

Director onorific: AUREL LEON

Redactor șef: DAN RADU

Magistrații de la Parchetul Militar ieșean s-au dovedit din nou de rea-credință

■ ***Tribunalul Militar București a refuzat prelungirea unei arestări cerută de procurorii militari din Iași***

Sîmbătă, 9 septembrie 1995, ***Sava Roponică,*** patronul barului ***„Magic Garden"*** din Iasi, a fost pus în libertate după 30 zile de arest. Amintim că Sava Roponică este acuzat, de Parchetul Militar, de săvîrșirea infracțiunii de ***„trafic de influență".*** Procurorii militari l-au arestat, în urmă cu o lună, în speranța că vor dovedi că în acest caz sînt implicate și cadre active ale Ministerului de Interne. Cum această implicare nu a fost dovedită, firesc ar fi fost ca Parchetul Militar să trimită dosarul lui Roponică la Procuratura civilă. Nu s-a procedat așa. Încercînd să „forțeze mîna", magistrații militari au cerut Tribunalului Militar Teritorial București să i se prelungească mandatul de arestare lui Sava Roponică cu încă 30 de zile. Conform declarației avocatei lui Roponică, ***Elena Domnaru,*** analizînd probele de la dosar, magistrații militari din București au ajuns la concluzia că nu sînt suficiente probe care să impună prelungirea arestării. S-a hotărît punerea în libertate a lui Sava Roponică, situație care poate duce la apariția unui nou proces. De această dată, în postura de învinuiți pot apărea procurorii militari ***Ștefan Mihai*** și ***Pavel Morariu,*** adică cei care l-au arestat și anchetat pe Roponică. **(Marius M.)**

Un fenomen stupefiant, care ia amploare, analizat acum de MONITORUL : crima fără motivație

Cum, pentru asta l-ai omorît?

Specialiștii în domeniu au semnalat cu îngrijorare faptul că numărul crimelor săvîrșite, practic, fără un mobil, este în creștere. Motivațiile „clasice" ale unei crime, cum ar fi gelozia, jaful sau vechile dușmănii, apar tot mai rar comparativ cu noul val al omorurilor săvîrșite gratuit, fără un motiv anume, sau al omorurilor comise din întîmplare. Demn de remarcat este și fapful că marea majoritate a crimelor stupide sînt comise de indivizi sănătoși din punct de vedere psihic, care au discernămîntul faptelor lor și care răspund penal pentru infracțiunile de care sînt acuzați.

A ucis pentru că i-a deranjat vizionarea serialului „Salvați de clopoțel"

Un astfel de caz incredibil este cel al tînărului ***Dumitru Samandru,*** din Pașcani. El a fost învinuit că, pe data de 9 martie 1993, a ucis o bătrînă de 85 de ani, ***Catinca Vîrlan*** care i-a fost apropiată ca o bunică. Practic, asasinul a fost crescut de cea care, peste ani, avea să-i devină victimă. În ziua crimei, Dumitru Samandru a venit la domiciliul bătrînei, a ajutat-o la treabă, apoi s-a așezat în fața televizorului pentru a urmări serialul favorit ***„Salvați de clopoțel".*** Catinca Vîrlan a continuat să deretice prin casă și, pentru că a trecut de cîteva ori prin fața televizorului împiedicîndu-l să urmărească serialul, Dumitru Samandru a strîns-o pur și simplu de gît. Interesant este și faptul că, după ce victima a fost ucisă, D.S. i-a sustras 1500 de lei. Apărătorul acestuia a încercat să susțină ideea că Samandru nu era într-o stare psihică normală, în momentul săvîrșirii omorului. Cu toate acestea, expertiza psihiatrică a stabilit că asasinul are discernămîntul faptelor sale. Instanța l-a condamnat la 21 ani de închisoare.

Douăzeci și una de lovituri în cap

Un alt exemplu zguduitor este crima comisă de ***Mircea Dochița,*** motostivuitorist la PANGRAN Iași. Deși cazul a fost prezentat cu lux de amănunte la vremea respectivă, amintim că Dochița l-a asasinat pe inginerul Gheorghe Cîrlan, deoarece i s-a atras atenția că este beat, fiind sfătuit să plece acasă, să se culce. Replica lui Dochița a fost de o violență ieșită din comun. El i-a aplicat inginerului douăzeci și una de lovituri, în zona capului, cu mînerele unui patent pe care îl avea în mînă. Starea psihică a lui Dochița a fost verificată de două comisii de medici psihiatri, dar concluzia a fost aceeași: Mircea Dochița este sănătos, deși fapta sa frizează absurdul. **(A. SCUTELNICU)**

(continuare în pagina 3A)

40 de români, victime ale unui accident în Franța

■ ***un autocar s-a răsturnat lîngă Orleans***

Un autocar cu 40 de călători români s-a răsturnat în apropierea orașului ***Orléans,*** situat în centrul Franței, din cauza exploziei unei anvelope. Cei 40 de pasageri erau oameni de știință și urmau să participe la două congrese științifice în Franța. În urma accidentului, care a avut loc sîmbătă seara, s-au înregistrat șapte răniți grav, printre ei numărîndu-se și Florin Steriu, secretar de stat la Ministerul Mediului, alți 30 de călători alegîndu-se cu răni superficiale. Patru răniți grav au fost transportați în orașul Chartre, iar ceilalți trei în Orléans.

Exercițiu NATO

Un general turc comandă manevre militare pe teritoriul românesc

Exercițiul militar multinațional NATO ***„Cooperative Determination '95"*** (CD'95), organizat la Sibiu în perioada 10-15 septembrie, în cadrul Parteneriatului pentru Pace, imaginează un conflict între facțiuni rivale din Boskia, o insulă fictivă din Marea Neagră. Conform scenariului alcătuit pentru CD '95, la cererea guvernului din Boskia, este format un batalion multinațional de menținere a păcii. Pentru desfășurarea acestui exercițiu, România a oferit ca zonă de antrenament Sibiul. La CD'95 participă cinci țări membre NATO: SUA, Germania, Olanda, Luxemburg, Turcia, și patru țări ale Parteneriatului pentru Pace: Bulgaria, Ungaria, Slovacia și România. Exercițiul este condus de către generalul turc ***Huseyin Kivrikoglu,*** comandantul forțelor aliante din sud-estul Europei, alături de generalul turc Hayrettin Uzun și general-maior Nicolae Corduneanu, șeful Direcției Controlul Armamentului și Verificare din cadrul MApN. Exercițiul are ca scop familiarizarea soldaților străini cu tehnica militară a armatei române (elicopterul Puma, în cazul evacuării populației, mina anti-tanc și anti-umană în cazul amplasărilor sau deminărilor).

Senatul Universității se preface că nu vede neregulile care s-au petrecut la examenul de admitere la Facultatea de Drept

Biroul Executiv al Senatului Universității „Al.I. Cuza" ne-a remis sîmbătă un comunicat în legatură cu desfășurarea examenului de admitere, examen marcat de unele nereguli sesizate cotidianului nostru de către candidați. Amintim că potrivit declarațiilor date de ***Luminița Apascariței*** din Galați, ***Dumitrița Bălan*** din Tg. Neamț, ***Claudiu Babii*** din Suceava, Gabriel Rubină din Iași, ***Andreea C.*** din Iași, ***Iuliana Minola*** din Galați precum și a altor candidați care au dorit să-și păstreze anonimatul, la examenul de admitere la ***Facultatea de Drept*** tezele nu au fost sigilate în momentul predării lor.

În aceste condiții, s-a încălcat flagrant păstrarea secretului asupra identității candidatului. Conform declarațiilor candidaților, această situație s-a înregistrat în mai multe săli de concurs : sala C-4, amfiteatrul A.I.1, amfiteatrul II.7.

Într-un fax remis redacției noastre de către conducerea Universității „Al. I. Cuza" se precizează că ziarul „Monitorul" s-a lansat într-o campanie de denigrare a Universității și că, în dorința de senzațional, s-au prezentat unele invenții drept realitate. De asemenea, în comunicat se afirmă că declarațiile profesorului dr. ***Gheorghe Popa,*** rectorul Universității și ale profesorului dr. Nica Panaite, prorector, au fost deformate sau prezentate trunchiat.

Dincolo de faptul că acuzele pe care conducerea Universității le aduce ziarului „Monitorul" sînt deplasate și fără nici o bază, poziția oficială a Biroului Executiv al Senatului Universității „Al.I.Cuza" nu clarifică nici pe departe ciudățeniile de la examenul de admitere. Dimpotrivă.

Potrivit metodologiei pentru desfășurarea și organizarea examenului de admitere, în paragraful referitor la sigilarea lucrărilor candidaților, se precizează: colțul care ascunde numele candidatului se va lipi numai în momentul predării lucrării. Însă, după cum reiese din declarațiile mai multor candidați, o mare parte din teze au rămas dezlipite pe biroul comisiei de supraveghere, fapt care contravine regulamentului de desfășurare a concursului și care nu poate decît să creeze suspiciuni în legătură cu corectitudinea desfășurării examenului.

Declarațiile concurenților precum și zecile de telefoane primite la redacție confirmă faptul că după ieșirea din sală a candidaților, un mare număr de teze au rămas desfăcute, putîndu-se citi cu ușurință numele concurenților. Chiar rectorul Gheorghe Popa, ne-a declarat că ***„este posibil ca, la sfîrșitul examenului, datorită aglomerației,mai mulți candidați să nu fi avut timp să-și lipească teza."*** Așadar, potrivit opiniei rectorului Popa, tezele trebuiau lipite de candidați. Pe de altă parte, într-o declarație dată „Monitorului", prorectorul ***Ioan Toderașcu*** susține că tezele trebuiau lipite de unul din membrii comisiei. Calificînd afirmațiile condurenților drept „invenții", declarații pe care le avem înregistrate pe bandă magneticâ, Biroul Senat al Universității nu înlătură deloc suspiciunile legate de modul de desfășurare al examenului.

Un alt aspect bizar în desfășurarea concursului de admitere de la Facultatea de Drept, îl constituie ștampilarea prealabilă a foilor de concurs.

„Foile au fost ștampilate înainte de începerea examenului pentru că nu exista un număr suficient de ștampile", ne-a declarat prorectorul Ioan Toderașcu. Această explicație relevă practic ușurința cu care conducerea Universității a tratat acest examen atît de important. Dacă mai punem în balanță și sesizările unor candidați privind lipsa lipiciului dintr-una din sălile de concurs ca motiv de nesigilare a tezelor, se poate observa că asupra corectitudinii desfășurării examenului de admitere la Facultatea de Drept a Universitatății „Al.I.Cuza" planează mari semne de întrebare. **(Sorin SIMON, Ovidiu SCUTELNICU)**

DUVANĂ
EN GROS
• PULPE PUI (S.U.A.) SFERTURI (ÎNTREGI) INTERFOLIATE - 4000 lei/kg
• FICĂȚEI PUI - 4908 lei/kg
• ARIPI CURCĂ - 3485 lei/kg
• TELEMEA MIXTĂ - - 2700 lei/kg
• PEȘTE CONGELAT COD D/E (ALASKA) - 2652 lei/kg
NUMAI CUMPĂRÎND DE LA DUVANA PUTEȚI AVEA PROFIT
Bd. Ștefan cel Mare 8 A
Tel. 032/212965, 211369
Fax 212965
ZILNIC 8⁰⁰-19⁰⁰

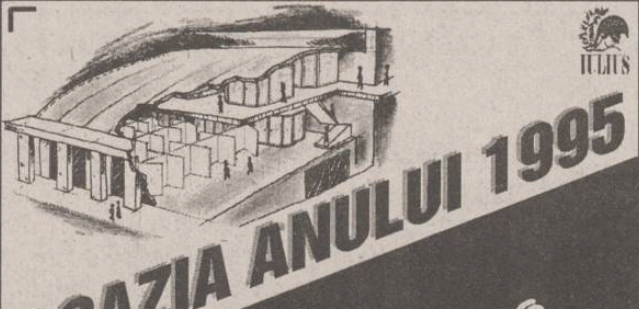

Oferă spre închiriere
✓ magazine, module și standuri comerciale
✓ birouri de reprezentanță
✓ depozite
✓ bar, restaurant fast-food
CENTRUL COMERCIAL IULIUS
IAȘI, Ghica Vodă 3D
☎ 00-40-032-214.480

LATIN
societate romăno-italiană
str. Cuza Vodă nr. 56
tel. 032/115151, 142030
angajează MERCEOLOG
Condiții:
- bărbați, absolvenți studii medii (superioare) economice;
- vîrsta maximă 28 ani.
Cei interesați vor prezenta un dosar cuprinzînd:
• diploma de absolvent
• fotografie tip pașaport
• curriculum vitae
Înscrierile în vederea participării la CONCURS vor avea loc în perioada 25.08.-11.09.1995. Programarea candidaților pentru interviu va fi afișată la sediul unității în ziua de 12.09.1995.

S.C. A.D.I.M.E.T. S.A. IAȘI
(BAZA 3 IAȘI)
vă oferă
într-o gamă variată și de dimensiuni diversificate, următoarele produse:
• oțel beton neted și striat; oțel rotund, oțel pătrat și lat
• tablă zincată și neagră; tablă neagră cutată, striată și inox; tablă zincată cutată
• țevi instalații negre și zincate; țevi construcții sudate, rotunde și rectangulare; țevi laminate; țevi aluminiu rotunde și rectangulare; țevi inox refractar; profile îndoite și laminate
• bandă laminată la cald
• sîrmă neagră moale, zincată și ghimpată; împletitură din sîrmă zincată, plasă sudată; plasă RABITZ
• electrozi sudură supertit și superbazici
• elemenți calorifer din fontă; sobe și plite; plăci azbociment; carton bitumat; pînză asfaltată; cuie și caiele; plăci polistiren
• fontă oțelărie; cocs turnătorie
• radiatoare auto
• canistre metalice; becuri iluminat și aplice
• servicii de masă, servicii cafea, pahare și bibelouri
IMPORTANT: • unic distribuitor de table produse de SIDEX GALAȚI pentru zona Moldova • închirieri mijloc de transport 20 t
Str. Bucium nr. 36 (rond tramvai Baza 3 spre Zona industrială)
Telex: 022319; Tel. 032-132888, 032/131720; Tel/fax 032/232983

PARBRIZE
NOI - IMPORT
PREȚURI DEOSEBIT DE AVANTAJOASE
TROPIC SRL
str. Păcurari 79
Tel. 032/250330 Fax: 032/250329

PIESE AUTO
SECOND - HAND IMPORT
PREȚURI DEOSEBIT DE AVANTAJOASE
TROPIC SRL
str. Păcurari 79
Tel. 032/250330 Fax: 032/250329

S.C. DECAR S.R.L.
vinde en gros
• Fetească Regală
• Vin Pelin
• bere blondă ZIMCA
• bere brună ZIMCA
• bere HÖPHEN KONIG
• bere BERGENBIER
De astăzi, sediul depozitului firmei este în b-dul Chimiei 35, bl. F2
(fosta intrare POCO S.R.L.)
Relații la tel. 176610.

MONITORUL DE IAȘI

Sîmbătă, la Prefectură

Elevii olimpici din Iași au fost premiați

Sîmbătă, ora 10,00, în sala Galbenă a Prefecturii Iași, elevii ocupanți ai locurilor întîi pe obiecte la olimpiadele naționale au fost felicitați de către oficialitățile locale pentru rezultatele obținute și au primit premii în bani și obiecte, în valoare de 100.000 lei. La festivitate au participat prefectul ***Dan Gâlea***, primarul ***Constantin Simirad***, un reprezentant al Inspectoratului Școlar, directorul și directorul adjunct al Direcției Județene de Tineret și Sport (D.J.T.S.) precum și profesorii și părinții elevilor. În perioada 15-30 septembrie cei 33 de premianți vor pleca într-o excursie în Marea Britanie. Singurul dintre premianți care nu va merge în Marea Britanie este ***Alexandru Ioan Popa (foto)***, elev la Liceul "Emil Racoviță". Acesta urmează să plece în SUA împreună cu ceilalți elevi care au obținut medalii de aur la olimpiadele internaționale pe obiecte. Alexandru Ioan Popa, din Iași, este singurul român care a obținut medalie de aur, numărul unu în lume la proba de chimie. Încercînd să aflăm care sînt gîndurile lui de viitor, Alexandru Ioan Popa ne-a declarat: ***"În cazul meu, Legea învățămîntului prevede posibilitatea de a intra, fără examen de admitere la una dintre facultățile în care există ca probă de admitere chimia. Am, deci, posibilitatea să aleg între Facultatea de Chimie și Universitatea de Medicină și Farmacie. Nu sînt încă decis!"***. **(Anca A.)**

Pînă acum

75% dintre ieșeni și-au ridicat cupoanele de privatizare

Peste 75 la sută din cei aproximativ 600.000 de cetățeni din județul Iași, îndreptățiți să beneficieze de cupoanele nominative de privatizare au intrat deja în posesia acestora.

În acest moment, Iașul se află printre primele județe din țară în ce privește acțiunea de distribuire a cupoanelor, spre deosebire de media de circa 50 la sută înregistrată la nivel național. Potrivit informațiilor furnizate de Secretariatul județean Iași care urmărește aplicarea Legii nr. 55/1995, singurele probleme care au apărut în procesul de distribuire a cupoanelor de privatizare sînt legate de neconcordanța dintre datele personale ale cetățenilor, înscrise în actele de identitate și, respectiv, în hîrtiile de valoare menționate. Astfel, în cursul săptămînii trecute, un număr de aproximativ 280 de cupoane nominative de privatizare au fost trimise la Imprimeria Națională, pentru reimprimarea corectă a datelor. **(M.B.)**

Acuzat de "trafic de substanțe toxice"

Basarabeanul Serghei Onisko a cerut să fie pus în libertate

În cadrul ședinței de joi, 7 septembrie, a Tribunalului Iași, a avut termen și procesul intentat inculpatului ***Serghei Onisko***, cetățean al Republicii Moldova, tirmis în judecată sub acuzația de trafic de substanțe toxice. Amintim că în urmă cu trei luni, Serghei Onisko a fost arestat, după ce a fost găsite asupra sa mai multe flacoane de Codeină și Efedrină. Întrucît aceste medicamente au un regim restrictiv, fiind considerate substanțe toxice, basarabeanul a fost arestat, i s-a întocmit dosar penal și a fost trimis în judecată în stare de arest. Deși apărătorul său, avocatul ***Adrian Mogoș***, a cerut în numeroase rînduri ca Serghei Onisko să fie eliberat provizoriu din arestul preventiv, instanța i-a respins de fiecare dată cererile.

La termenul de joi, avocatul Adrian Mogoș s-a adresat din nou instanței cerînd eliberarea provizorie sub control judiciar a clientului său. În sprijinul cererii sale, apărătorul inculpatului a subliniat că aceste medicamente sînt la îndemîna tuturor și că lui Onisko nu i s-a cerut nici măcar o rețetă în momentul în care a cumpărat Codeina și Efedrina. Cererea avocatului lui Serghei Onisko urmează a fi analizată de judecătorii din complet și astăzi, se vor pronunța în privința admiterii sau respingerii acestei cereri. **(A. SCUTELNICU)**

Rezultatele admiterii

■ *la Medicină Generală, media ultimului admis a fost de 9,02* ■ *prezentăm mai jos rezultatele de la UMF și Universitatea "Gheorghe Asachi"*

În cursul zilei de ieri, 10 septembrie, au fost afișate rezultatele concursului de admitere la Universitatea Tehnică "Gh. Asachi" și la Universitatea de Medicină și Farmacie Iași.

Vă prezentăm nota ultimului concurent admis pe secții la aceste universități. Universitatea Tehnică "Gh. Asachi": Secția Chimie (Facultatea Chimie Industrială și Facultatea Textile-Pielărie): 5,00; Secția Ingineria Mediului (Facultatea Chimie Industrială și facultatea Hidrotehnică): 7,18; Facultatea de Știința și Ingineria Mediului: 7,15; Facultatea de Hidrotehnică - Secția Geodezie: 7,10; Secția Construcții: 5,20; Facultatea de Mecanică - Secția Mecanică: 5,00; Secția Mecanotronică: 5,55; Facultatea de Construcții de Mașini: secția Inginerie managerială și Tehnică: 7,55; Secția Mecanică: 5,00; Facultatea de Textile-Pielărie: secția Textile-Pielărie: 5,00; secția Inginerie Economică: 7,30; Facultatea Automatizări și Calculatoare: 8,60; Facultatea de Electrotehnică - Secția Electromecanică: 6,00; secția Electric: 6,35; secția Energetică: 6,95; Facultatea de Electronică și Telecomunicații: 8,85.

O parte a candidaților respinși vor putea fi redistribuiți la profilurile la care au rămas locuri neocupate. Universitatea Tehnică "Gh. Asachi" a anunțat locurile rămase disponibile la învățămîntul de lungă durată: Chimie Industrială - 4 locuri; Mecanică - 10 locuri; Mecanotronică - 1 loc; Textile-Pielărie - 31 locuri.

La învățămîntul se scurtă durată (colegiu): Construcții - 23 locuri; Electric 43 locuri; Chimie industrială - 50 locuri; Electromecanic - 23 locuri; Electronic - 10 locuri; Energetic - 15 locuri; Mecanic - 69 locuri; Metalurgic - 4 locuri; Știința sistemelor și calculatoarelor - 1 loc; Textile-Pielărie - 63 locuri.

Redistribuirea candidaților se va face în ordinea descrescătoare a mediilor.

Cererile se pot depune la secretariatele facultăților pînă pe data de 13 septembrie, iar rezultatele se vor comunica pe 14 septembrie.

Universitatea de Medicină și Farmacie: Medicină generală: 9,02; Stomatologie: 8,93; Farmacie: 8,21. **(S. ARADEI)**

Poliția economică a declanșat o vastă anchetă la SC ALFINCOOL

■ *comisia de anchetă verifică dacă firma menționată a plătit integral accizele datorate statului*

În prezent, la societatea comercială "Alfincool" SA din Iași, unitatea privatizată prin metoda MEBO în urmă cu peste un an, se desfășoară un control complex al ofițerilor Poliției Județului Iași, secția economică. Din informațiile pe care le avem, rezultă că obiectul controlului îl reprezintă modul de calcul și virarea către bugetul de stat al accizelor aplicate prețului de producție al alcoolului produs la această firmă. Complexitatea acestui control economico-financiar rezultă din faptul că este executat de o echipă compusă din inspectori ai Direcției Generale a Finanțelor Publice și controlului Financiar de Stat din mai multe județe ale țării, alături de ofițerii de poliție amintiți, care încearcă să identifice și activitatea firmelor cu care SC "Alfincool" SA a avut relații comerciale.

Problema care urmează a fi verificată se referă la cuantumul accizelor datorate de firma ieșeană bugetului de stat, avînd în vedere că aceasta este producător de alcool.

Controlul economico-financiar de la SC "Alfincool" SA din Iași urmează să fie finalizat în cursul următoarelor săptămîni. **(Alin TOCAN)**

Un cadou pentru întreprinzători !!

În septembrie la un preț special !

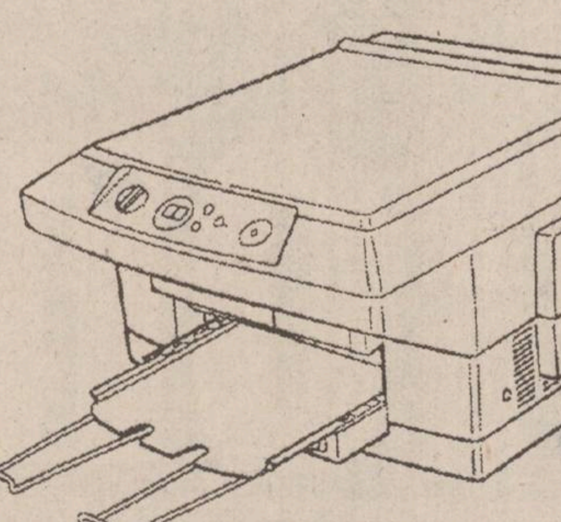

✓ HOMEFAX HF 131

PREȚ 350 $

✓ LASER PRINTER SP 1000

6 ppm, 300 dpi, 1 MB RAM

PREȚ 780 $

✓ COPIATOR EP 70, MODEL 1994

7 copi/min, consumabile pentru 25.000 copii

Preț : 670 $

MINOLTA ROMANIA SRL

Filiala Iași

Aleea M. Sadoveanu nr. 2, Iași 6600

Tel.: 032/14.78.61

Fax: 032/21.12.53

* toate prețurile nu includ T.V.A.

MINOLTA

Rețeaua de canalizare a orașului este prost dimensionată

Inundații în mai multe cartiere ale Iașului

■ *în unele locuri torentele de apă de sîmbătă noaptea au săpat șanțuri*

Ploaia torențială care s-a abătut asupra Iașului șîmbătă seara a afectat o serie de străzi ale căror rețele de canalizare se dovedesc a fi ineficiente. Cantitatea de precipitații căzută pe raza municipiului Iași în seara de sîmbătă a fost de 36 l/m.p. a avut ca rezultat inundarea străzilor, iar în unele cartiere, unde străzile sînt pietruite sau pavate cu moloz, torentele de apă au săpat șanțuri în căile de acces.

Zona cea mai afectată de ploaia de sîmbătă seara s-a dovedit a fi cartierul "Crucea Roșie", situat la intrarea dinspre Păcurari în Grădina Botanică. Străzile, fără canalizare și fără șanțuri de scurgere, greu practicabile și pînă acum, au căpătat aspectul unor rîpe.

Pe fundacul Alba Iulia, cartierul "Crucea Roșie", nivelul apei a atins 40 cm înălțime. Familiile ***Șerban*** și ***Păduraru***, care locuiesc pe fundacul "Alba Iulia", învinuiesc RAJAC Iași de transformarea străzii și a curților în adevărate lacuri. ***"Pîrîul Podgoria, care trece prin fundac, colectează apele din cartier și cele de pe versanții Grădinii Botanice. Cînd plouă tare, apa ne intră în casă. Pentru preluarea apelor din acest pîrîu, care se varsă în canalizarea orașului, RAJAC Iași a instalat un tub colector cu diametrul de 1000 mm, insuficient la ploi ca cele de sîmbătă seara"***, ne-a declarat ***Ilie Șerban*** din fundacul "Alba Iulia" nr. 1.

Gurile de canal din B-dul Dacia, în dreptul blocului cu nr. 16, au fost depășite de cantitatea de precipitații, cu atît mai mult cu cît erau parțial înfundate. Datorită acestui fapt, ieri seara, mai exista o baltă de mari dimensiuni în B-dul Dacia nr.16, iar locatarii reclamau că această apă se scurge în subsolul blocului și nu în rețeaua de canalizare. Această situație se regăsește și în cartierul Mircea cel Bătrîn, unde mai multe străzi sînt impracticabile datorită inundării lor. În piața Voievozilor, între blocul A3 și dispensarul de cartier, nivelul apei atinge 20 cm. Locatarii din blocul A3 reclamă faptul că, deși RAJAC Iași a fost anunțat de înfundarea canalelor pluviale din această zonă, echipele de intervenție s-au dovedit a fi prea comode. Din acest motiv, aceiași locatari ne-au arătat și gura de scurgere a apei: canalele telefonice ale blocului A3 din Piața Voievozilor nr. 18. Și, ca de obicei, "umflarea" rîului Bahlui a prilejuit apariția "crîsnicarilor", pescari amatori din zona Alexandru cel Bun, Mircea cel Bătrîn. **(Daniel NIȚOI)**

Pe străzile lăturalnice din cartierul Păcurari, nivelul apei a atins 40 de centimetri

În curtea școlii "Gh. Asachi" a fost găsită o grenadă

■ *timp de cîteva minute, aceasta a fost obiectul de joacă al unor copii*

Sîmbătă, 9 septembrie în jurul orei 11,00, a fost găsită o grenadă în spațiul verde al școlii "Gheorghe Asachi", vizavi de Prefectura Iași. Polițiștii au încercuit și păzit zona pînă la venirea pirotehniștilor. Sosit la fața locului, ***Constantin Cărărușe*** - maistru militar pirotehnist din cadrul Statului Major de protecție civilă a județului Iași - ne-a precizat: ***"Grenada provine din armamentul folosit în cel de-al doilea război mondial, nu are focosul echipat (dispozitiv care declanșează explozia) dar, încărcătura îi este intactă. Deși este ruginită, în interior ea este foarte bine conservată. Nu reprezenta un pericol atît timp cît asupra ei nu s-ar fi acționat cu agenți externi: termici sau mecanici etc."***. Timp de cîteva minute, grenada, fusese obiectul de joacă al unor copii. Văzînd ce fac copiii, un cetățean i-a îndepărtat și a anunțat poliția din zonă. **(Anca ALEXANDRU)**

ATENȚIE AUTOMOBILIȘTI

PREMS UNICUL REPREZENTANT PE MOLDOVA VINDE PRIN MAGAZINUL DE PIESE AUTO

DIN IASI - STR. SF. LAZAR NR.76 - TEL 032-231033 FAX 032-230954

ARBORE COTIT pentru: DACIA 1300, 1400; LADA 1500; ARO D127; SAVIEM 135HP; RABA 215HP

AX CU CAME pentru: OLCIT, stinga, dreapta

SET MOTOR pentru: DACIA 1300, 1400; LADA 1500; ARO D 127; SKODA

CUZINETI - PIVOTI - BIELETE DIRECTIE - INELE SINCRON

PENTRU COMENZI EN GROS APELATI LA DEPOZITUL DE LA ACEEASI ADRESA

PRETURILE PRODUCATORULUI !

FACILITATI DE PLATA !

LUNI-VINERI 8-19 SIMBATA-DUMINICA 8-14

S.C. CONSTRUCȚII HIDROTEHNICE IAȘI S.A.

Iași, str. Toma Cozma nr. 13

anunță deschiderea licitației pentru închirierea unei mașini uninersale de rectificat RU 350x1000.

Licitația va avea loc **marți, 12.09.1995** la sediul societății, **ora 10⁰⁰**.

Mașina de rectificat se află în Secția de Reparații Iași, str. Manta Roșie nr. 16.

Relații suplimentare la Birou Mecanizare, telefon 032/145150 sau la sediul societății.

Deschiderea noului an școlar se apropie!

Procurați-vă din timp

! uniforme școlare !

pentru fete și băieți din magazinele:

MODA (Podu Roș),
MATERNA
SUPER COPOU
MODERN (Piața Unirii)
SPLENDID (Centrul Civic)
ÎNCĂLȚĂMINTE (Cuza Vodă)

ale S.C. COMTEX

La magazinul MATERNA găsiți de asemenea un bogat sortiment de

! caiete și rechizite școlare !

Vă așteptăm!

SC *Comtex* SA

Iași, str. Grigore Ureche nr. 3, bl. Gh. Șonțu

aduce la cunoștința cumpărătorilor că

începînd cu luna august 1995 a introdus în magazinele sale sistemul de vînzare

ÎN RATE

pentru

mărfurile textile: • confecții • țesături • tricotaje • încălțăminte

bunurile de folosință îndelungată: • televizoare • frigidere • mașini de spălat • mașini de cusut etc.

Condițiile pentru cumpărarea în rate a mărfurilor sînt următoarele: ■ dovadă de salariat ■ doi garanți ■ avans minim 30% din valoarea bunurilor ■ număr maxim de rate - 6 ■ dobînda lunară 5%.

Vînzarea mărfurilor cu plata în rate se face în magazinele: MATERNA, ROMARTA, MODA (Podu Roș), SUPER COPOU, SPLENDID (Centrul Civic) și MODERN (Piața Unirii).

SAMSUNG Iași

Instalații de aer condiționat dotate cu telecomandă

SAMSUNG AW 0903E - 1.236.900 lei
- 1 corp prindere în fereastră
- asigură răcire

SAMSUNG AS 905 ER - 2.060.900 lei
- split două corpuri
- asigură răcire

SAMSUNG ASH 1205 R - 2.884.000 lei
- split două corpuri
- asigură răcire și încălzire pentru 300 mc.

SAMSUNG ASH 1814 ER - 3.708.000 lei
- split două corpuri
- asigură răcire și încălzire pentru 400 mc.

Prețurile includ TVA.

SCHROTTER Bd. Ștefan cel Mare și Sfânt, bl. B2, 6600 Iași telefon: 0040-32-116651; 116772; 117300; fax: 0040-32-117956

MONITORUL INTERN

Sîmbătă

Deputatul PD Radu Berceanu a fost implicat într-un accident auto

Deputatul PD Radu Berceanu a suferit, sîmbătă la prînz, la Reșița, un ușor accident auto - au declarat Agenției MEDIAFAX surse parlamentare din Partidul Democrat. Automobilul Daewoo Espero, proprietate a lui Radu Berceanu, la volanul căruia se afla parlamentarul PD, a alunecat pe asfaltul umed din cauza ploii și s-a ciocnit cu un autocamion Coca-Cola. În urma coliziunii, lui Berceanu i-au fost fisurate două coaste din partea stîngă, fără să fie însă nevoie de spitalizarea sa. Firică Mihai, vicepreședinte al organizației de tineret PD Dolj, cealaltă persoană aflată în automobil, a trebuit să fie internat la Spitalul județean Reșița, la urgență, pentru supraveghere, în urma loviturii primite la cap. Radu Berceanu se afla la Reșița împreună cu alte persoane din conducerea organizațiilor județene ale PD, unde participase la reuniunea zonală a Ligii de Vest, organism al PD.

Criza grîului

Partidul Socialist va susține moțiunea "Agricultura"

Comitetul Executiv al Partidului Socialist, întrunit sîmbătă, 9 septembrie, a recomandat parlamentarilor partidului să voteze moțiunea simplă depusă de opoziție. Președintele PS, Tudor Mohora, a declarat că moțiunea semnalează situația dificilă în care se află agricultura, dar că PS nu este de acord "în totalitate" cu aprecierile care se formulează în legătură cu responsabilitățile din Guvern. "Noi apreciem că de situația din agricultură nu este responsabil doar Guvernul Văcăroiu, ci și guvernele anterioare", a spus Mohora precizînd că această moțiune este un mijloc de a atrage atenția Executivului actual asupra problemelor actuale din agricultură. Din această rațiune, Comitetul Executiv a apreciat că "este bine" ca parlamentarii din PS să participe la dezbateri și să susțină, prin vot, moțiunea opoziției.

Luptînd împotriva "bolșevismului ateist"

Niculae Cerveni l-a propus pe Sfîntul Gheorghe drept patron spiritual al PNLCD

Niculae Cerveni, președintele PNLCD, a propus Consiliului Național, întrunit sîmbătă, 9 septembrie, să-l desemneze drept patron spiritual pe Sfîntul Gheorghe. Sfîntul Gheorghe reprezintă simbolul luptei PNLCD împotriva bolșevismului "ateist", a declarat Cerveni, arătînd că un astfel de patron-spiritual nu semnifică "legionarism sau partid totalitar", ci lupta împotriva "unei puteri mai periculoase decît partidul comunist". În ședința din decembrie curent a Consiliului Național se va decide asupra acestei propuneri, cît și asupra culorii partidului, Cerveni sugerînd ca potrivită culoarea albastră. În ceea ce privește unificarea liberală, "ea este încă deschisă", PNLCD avînd "relații acceptabile" cu PNL-Quintus, a spus liderul PNLCD, subliniind că partidul său "nu are nici o vină" că unificarea nu a avut loc.

Afaceri murdare

A fost descoperită o fabrică de băuturi alcoolice clandestină

Polițiștii bucureșteni au descoperit, într-o casă din sectorul 2, o fabrică clandestină de băuturi alcoolice, informează IGP. Afacerea ilegală era practicată de Marcel Arghir, în vîrstă de 35 de ani, în imobilul părinților săi, din strada Cicoarei. La descindere, specialiștii Biroului de Combatere a Criminalității economico-financiare au găsit o instalație de băuturi alcoolice, 40.000 de etichete cu sigla societății "Eliza Impex SRL", 1.600 de litri de alcool rafinat de 96 de grade, 250 kg de zahăr, 140 de navete cu sticle goale și 32 de navete pline cu sticle de rom și vodcă, etc. Arghir nu avea nici un fel de aviz pentru fabricarea acestor produse, desfășurîndu-și activitatea în afara oricăror reglementări. El a fost reținut pentru falsificare de produse alcoolice și evaziune fiscală

În diverse locuri din județ și din țară, oameni nevinovați cad victime unor asasini de factură specială. Justiția se confruntă cu un fenomen nemaiîntîlnit, iar specialiștii medico-legali nu înțeleg nimic din ce se întîmplă

Crimele fără motiv

Continuare din pagina 1A

În numerele trecute ale cotidianului *"Monitorul"*, v-am prezentat și crima incredibil de stupidă pe care a săvîrșit-o ***Florin Lupu, 18 ani***, din Tarnița, județul Iași.

■ *"Omoară-mă!"*

În ziua de 9 aprilie 1995, Florin Lupu s-a întîlnit cu victima sa, ***Ioan Puriciuc*** - de 27 ani, tată a cinci copii - la piața din centrul comunei Dagîța. Ioan Puriciuc l-a rugat pe consăteanul său, Florin Lupu, să-i transporte în căruță, pînă acasă, un sac de îngrășăminte chimice. După ce i s-a promis și o "cinste" pentru acest serviciu, Lupu a acceptat. Sacul a fost transportat la Tarnița și, cîteva ore mai tîrziu, cei doi s-au întîlnit într-un local. Florin Lupu a cerut să i se facă cinste, după cum a fost înțelegerea, dar Ioan Puriciuc i-a spus că nu are bani la el. După ce Puriciuc a plecat spre casă, F.L. s-a înarmat cu un par rupt dintr-un gard și a început să-l urmărească. La un moment dat, tatăl celor cinci copii l-a întrebat pe tînărul de 18 ani dacă vrea să îl omoare cu acel par și, la răspunsul afirmativ al acestuia, s-a așezat în genunchi, cu capul pe brațe și i-a spus "Omoară-mă!".

Florin Lupu a apucat parul cu ambele mîini și l-a lovit pe Ioan Puriciuc în cap, cu toate puterile. A doua zi, Ioan Puriciuc a murit.

Acest omor, recunoscut de tînărul de numai 18 ani, a impresionat toate persoanele aflate în sală, în timpul procesului. Mulți încercau să descopere pe chipul său o scînteie de nebunie, dar, examenele de specialitate au stabilit că Florin Lupu este în deplinătatea facultăților mintale.

■ *O crimă comisă de un copil în vîrstă de 16 ani*

Laurențiu Petroaie, 16 ani, din Iași, este judecat pentru aplicarea unor lovituri cauzatoare de moarte. Deși nu a intenționat să ucidă, pumnul pe care l-a aplicat i-a fost fatal victimei. Evenimentul a avut loc pe data de 4 iunie 1994. Victima, ***Lucia Nițescu***, și prietenul ei, ***Romeo Tarcan***, și-au scos cîinele la plimbare. Fiind în trecere, prin fața Școlii profesionale UCECOM, Laurențiu Petroaie a fluierat, speriindu-le cîinele. Romeo Tarcan s-a apropiat de el și, după o scurtă discuție, a asmuțit cîinele din lesă asupra lui Petroaie. Acesta l-a lovit cu piciorul, fapt care l-a deranjat pe Tarcan, care, la rîndul său, a încercat să-l lovească pe Petroaie. Lucia Nițescu a intervenit și a încercat să-i despartă. Laurențiu Petroaie a lovit-o în acel moment cu pumnul în față. Întîmplarea a făcut ca victima să cadă cu capul de o bordură și, ca urmare a acestei lovituri, a decedat.

Pe data de 6 iunie, Laurențiu Petroaie a fost arestat preventiv. În prezent, se află în Penitenciarul Iași, așteptîndu-și sentința.

■ *Un tînăr a înjunghiat cinci persoane "de bucurie"*

Un alt fapt ieșit din comun, care ridică serioase semne de întrebare asupra motivației sale, este cel al inculpatului ***Ioan Cătălin Rubină, 20 de ani***, din Mogoșești, județul Iași.

În noaptea de 3/4 iulie 1994, după ce a urmărit meciul de fotbal România-Argentina (meci încheiat cu un scor favorabil României), în incinta unui bar din localitate, Ioan Cătălin Rubină a scos de la brîu un cuțit cu care a început să lovească la întîmplare persoanele aflate în apropierea sa. Printr-o minune, toate cele cinci persoane lovite cu cuțitul în zona toracelui și a abdomenului au scăpat cu viață.

I.C. Rubină a explicat în fața instanței că a săvîrșit fapta fiindcă s-a bucurat de victoria echipei României... Apărătorul său a afirmat că nu a întîlnit niciodată un astfel de caz și a cerut reexpertizarea psihiatrică a lui Ioan Cătălin Rubină. Instanța a respins însă această cerere, admițînd concluziile primei expertize care arată că inculpatul nu suferă de afecțiuni psihice. Procesul lui Ioan Cătălin Rubină se află încă pe rol la Tribunalul Iași.

■ *Un alt omor stupid*

Cu totul inedit a fost și comportamentul zidarului ***Petru Monoreanu, 39 de ani***, din Iași, trimis în judecată pentru aplicarea unor lovituri cauzatoare de moarte.

Pe data de 11 august 1994, Monoreanu împreună cu colegul său de echipă, ***Constantin Buzdugan***, lucrau la fațada unui imobil. Într-o pauză au consumat vin și au stat de vorbă. Pentru că Buzdugan avea altă părere în privința unor echipe de fotbal, Petru Monoreanu s-a enervat și a început să-l lovească pe colegul său cu pumnii și picioarele. În urma acestor lovituri, Constantin Buzdugan a decedat. De reținut este și faptul că expertiza medico-legală a victimei a indicat faptul că moartea a survenit și ca urmare a ștrangulării. Monoreanu a negat că ar fi strîns victima de gît. El a afirmat că este posibil să-l fi lovit cu piciorul în zona gîtului. Ce nu a putut explica a fost motivul pentru care a reacționat atît de violent, într-o discuție banală despre fotbal.

■ *Magistrați cu zeci de ani de experiență sînt uluiți*

Acestea sînt doar cîteva exemple din numărul extrem de mare al proceselor de ***"omor cu mobil stupid"***, aflate pe rol sau soluționate de instanțele ieșene. Magistrații, cu zeci de ani de experiență, sînt uluiți. În toate aceste dosare revine, obsesiv, întrebarea: ***"Acesta este motivul pentru care ai ucis?!"***.

Dumitru Moisiu - protagonistul unei dintre cele mai ciudate întîmplări din Iași. În plină zi și în plin centru al orașului, a înjunghiat o femeie pe care nu o mai văzuse niciodată.

Probele examenelor de selecție pentru absolvenții facultăților particulare neautorizate

■ *acestea vor fi susținute în noiembrie 1995 și în martie 1996*

Ministerul Învățămîntului a anunțat care vor fi cele cinci probe ale examenului de selecție, din noiembrie 1995 și martie 1996, pentru absolvenții facultăților particulare neautorizate, promoțiile 1994 și 1995.

Amintim că examenul de selecție va fi susținut la universități de stat, repartiția absolvenților la aceste instituții fiind publicată într-un număr al cotidianului *"Monitorul"*.

Prezentăm probele din cadrul examenului de selecție, pe specializări:

- Management turistic și comercial: Drept comercial; Statistică; Economia turismului; Management comercial; Marketing;

- Teatru - Actorie, Artă teatrală și Actorie: Istoria teatrului românesc și universal (scris), Estetică (scris); Arta actorului (practic); Improvizație scenică (practic); Expresie corporală și vorbire;

- Științe naturale și ecologice și Protecția mediului: Populația - structură și funcții; Deteriorarea și protecția mediului; Ecosistem: Ecomorfologie animală și vegetală; Abordarea ecosistemului și managementului mediului;

- Inginerie - Management: Ecologie și protecția mediului, Management, Electrotehnică și Măsuri electrice, Matematică și noțiuni de informatică; Teoria sistemului și automatizări;

- Actorie - Regie teatru: Istoria teatrului românesc și universal (scris), Estetică (scris), Arta actorului (practic), Arta regizorului (practic), Scenografie, Ecleraj, Istoria costumului (practic);

- Educație fizică și sport și Kinetoterapie: Gimnastică medicală, Metode de exploatare și evaluare în kinetoterapie, Fiziologia educației fizice și a sportului, Teoria și metodica educației fizice și antrenamentului sportiv, Teoria și metodica ramurilor de sport;

- Filologie și Limba și literatura română - o limbă străină: Limba străină, Istoria literaturii române, Limba română, Literatura limbii străine, Teoria literaturii;

- Asistență medicală și Asistență socială (colegiu): Chirurgie și specialități înrudite, Medicină internă, Obstetrică și ginecologie, Boli infecțioase și epidemiologie, Asistență socială, probă practică specifică;

- Sociologie și psihologie: Sociologie generală, Psihologia vîrstelor, Sociologia organizării și conducerii; Psihologie generală, Metode și tehnici de cercetare sociologică;

- Istorie generală și Istorie: Istoriografie, Istoria antică, Istoria Evului Mediu, Istoria modernă, Istoria contemporană;

- Management financiar-contabil: Matematici aplicate în economie, Economie politică, Monedă și credit, Gestiunea financiară a întreprinderii, Relații și tehnici financiar-monetare internaționale;

- Marketing și Comerț exterior, Relații economice internaționale, Tranzacții internaționale, Comerț exterior: Contabilitate cu aplicații în comerț exterior, Finanțe, Monedă, Credit, Marketing intern și internațional, Management comercial, Dreptul comerțului internațional;

- Contabilitate (colegiu): Matematici aplicate în economie, Statistică, Limbaje de programare, Control financiar și revizie contabilă, Finanțe și credit;

- Informatică și contabilitate, contabilitate și informatică de gestiune: Matematici aplicate în economie, Economie politică, Proiectarea sistemelor informatice financiar-contabile, Contabilitate generală, tehnici și monede fiscale;

- Presă-filosofie: Introducere în sistemul mass-media, Filosofie - categorii fundamentale, Genurile presei audio-vizuale (tehnici redacționale), Genurile presei scrise (tehnici redacționale), Etică. **(S.A.)**

În multe comune din județ

Angajații primăriilor sînt campioni ai evaziunii fiscale

În urma unor controale ale Direcției Impozite și Taxe din cadrul Direcției Generale a Finanțelor Publice Iași, a ieșit la iveală o situație surprinzătoare: în multe comune din județul Iași printre cetățenii care au mari restanțe la plata impozitelor și taxelor se numără primari și consilieri locali. Astfel s-a constatat că datoriile însumate ale unor angajați din 13 primării depășesc suma de 6 milioane. Cea mai mare datorie a fost înregistrată în cazul consilierului *Mihai Matei*, din Golăiești, care nu a achitat impozitul pe venit calculat la veniturile obținute prin funcționarea magazinului pe care îl deține, impozit care se ridică la 846.000 lei - aferent perioadei 1 ianuarie - 31 august 1995.

În aceeași situație se află și consilierul *Vasile Contur*, care are de plătit un impozit pe venit de 443.000 lei.

Alte comune unde angajații primăriilor au mari datorii către buget sînt: ***Tomești*** - 1 milion lei, ***Țigănași*** - 634.000 lei, ***Schitu-Duca*** - 618.000 lei, ***Aroneanu*** - 408.000 lei, ***Holboca*** - 338.000 lei, ***Podu Iloaiei*** - 150.000 lei etc.

Conform informațiilor obținute de la Direcția Impozite și Taxe, în comunele în care angajații primăriilor nu-și plătesc impozitele, nici cetățenii nu plătesc la timp, ceea ce creează mari greutăți în acumularea veniturilor bugetare.

Trebuie să precizăm că, la nivelul județului, în anul 1995, populația trebuie să achite impozite și taxe locale de peste 2,7 miliarde lei, din care, în primele șase luni, s-a încasat doar un miliard lei. **(Costel STROESCU)**

PROINVEST PROINVEST PROINVEST

AVANTAJELE INVESTITORULUI LA
FONDUL ROMÂN DE INVESTIȚII DACIA FELIX

- câștig superior dobânzii bancare echivalente unui depozit la termen, în condițiile în care nu se impune blocarea investiției pe o anumită perioadă determinată
- lichiditate maximă și un grad de risc extrem de scăzut ale investiției
- participarea la plasamente care implică sume importante de bani, greu accesibile investitorilor singulari
- excluderea posibilității nerecuperării sumelor investite ce ar putea rezulta din procesul finanțării de întreprinderi
- comisioane minime și operativitate maximă la răscumpărare
- informarea permanentă asupra evoluției fondului
- creșterea valorii titlului față de 1 ianuarie 1995 corespunde unei dobânzi anuale de circa 90%
- nu se percep comisioane la depunere

FONDUL ROMÂN DE INVESTIȚII DACIA FELIX OPEREAZĂ PRIN GHIȘEELE DESCHISE LA SUCURSALELE BĂNCII DACIA FELIX.

O ȘANSĂ PENTRU VIITORUL DUMNEAVOASTRĂ!

PROINVEST PROINVEST PROINVEST

ELVILA
mobilă nobilă

Extrem de avantajos
PLATA ÎN RATE
Expoziție etajul I al magazinului SUPERCOPOU
tel. 032/11.22.20, 211014

ELVILA international
Depozit: Str. Grăniceri nr. 3-9 depozite COMAT (în spatele Unității de Grăniceri Manta Roșie)
PROGRAM DEPOZIT: zilnic 9.00-17.00, sîmbăta 9.00-13.00.

★ uscătoare cu celulă fotoelectrică, pentru mîini
★ reflectoare cu halogen cu detector de mișcare
★ șublere cu afișaj digital
★ șublere cu ceas comparator
★ truse pentru electricieni

ALFA CIVIC
Șos. Națională 198, bl. B, sc. A, et. 7, ap. 26
CP 765, CP 3
6600 Iași, România
Tel./Fax (40)-32-13.76.13
unelte ▪ scule ▪ dispozitive ▪ accesorii ▪ aparate electrice ▪ instalații ▪ adezivi ▪ coloranți ▪ abrazivi

EN GROS,
EN DETAIL CU PLATA INTEGRALĂ
SAU CU UN AVANS DE 200.000 LEI
ȘI 8 RATE LUNARE

TV COLOR
▪ NEI
▪ ROYAL
▪ PLATINIUM
▪ GOLDSTAR
▪ GRUNDIG
▪ THOMSON
▪ MEGAVISION

TEL./FAX: 21.31.30, 21.31.22

SC DIVAS IMPEX SRL
Str. G. Ureche nr. 3, bl. W. Mărăcineanu-parter (în spatele Tribunalului, deasupra magazinului TOP MODA)
Program: 9,00 - 17.00, sîmbătă 9.00 - 12.00

OJT TRIBUNAL
Str. Grigore Ureche
Reprez. Electronica TOP MODA
DIVAS IMPEX
Bl. W. Mărăcineanu
Str. Sf. Lazăr (fosta 7 Noiembrie)

• combine muzicale și radiocasetofoane
• aspiratoare GOLDSTAR cu saci de pînză
• cuptoare cu microunde GOLDSTAR
• case de bani
• electrocasnice

Cu adevărat cele mai mici prețuri din Iași !

OFERIM
Hîrtie ambalaj uz general
Hîrtie ambalaj specială (pentru preparate și carne).
Tel. 116864, 116370

MONITORUL EXTERN

Teroare la Paris

Armata păzește Turnul Eiffel de posibile atentate

Soldați francezi înarmați cu puști de asalt au luat poziție sub turnul Eiffel, la capătul bulevardului Champs Elysées unde se află Arcul de Triumf și la helidromul de la Issy-les Moulineaux, pentru a descuraja eventualele încercări de lansare a unor noi atentate cu bombe, a anunțat vineri seara un purtător de cuvînt al armatei franceze, citat de Reuter. Trupele provin dintr-un regiment blindat al marinei franceze, staționat lîngă Paris. Televiziunea franceză a estimat numărul militarilor poziționați lîngă obiectivele mentionate la circa 500. Soldații au în dotare armele lor obișnuite, puști de asalt FAMAS, încărcăturile fiind ținute, însă, în buzunare și nu în arme, a precizat sursa citată. Rara prezentă a armatei franceze pe străzile Parisului face parte din operațiunea codificată "Vigipirate", lansată joi, după ce un autoturism-capcană a explodat în fața unei școli evreiești din Lyon. Acesta a fost cel de-al șaselea atentat cu bombă din tot atîtea săptămîni, trei dintre acestea fiind operate în Paris. Atacurile sînt atribuite gherilelor fundamentaliste algeriene.

Efectele secetei

Rezervele mondiale de grîu, în cădere liberă

Rezervele mondiale de grîu sînt în scădere, după un al doilea an de recolte slabe. Consiliul Internațional al Cerealelor, cu sediul la Londra, a declarat că anul acesta se așteaptă să fie recoltate numai 533 de milioane de tone de grîu. Această cifră se plasează cu foarte puțin peste cea din 1994, foarte scăzută de altfel. Seceta care s-a abătut asupra Europei Occidentale și asupra Australiei, precum și ploile torențiale din America de Nord au cauzat probleme cultivatorilor, ale căror stocuri ating nivelul cel mai scăzut din ultimii 20 de ani. Țările în curs de dezvltare au ajuns să plătească 140 de dolari tona de grîu, fată de 85 de dolari tona - pretul de acum cîtiva ani.

Catastrofă aviatică în Columbia

20 de pasageri ai unui avion și-au pierdut viața din cauza prăbușirii aparatului

Un avion de pasageri apartinînd liniilor aeriene de stat columbiene Santana, aflat într-o cursă internă, s-a prăbusit, provocînd moartea a 20 de oameni aflati la bord. S-a înregistrat un singur supravietuitor, aflat însă în stare gravă. Aparatul de zbor efectua o cursă între Velificencio și La Macarena, în sudul țării. O oficialitate din domeniul aviatic a declarat că pilotul acuzase vizibilitate slabă din cauza ploii și ceții înainte ca avionul să se prăbusească, într-un ținut muntos.

Noi tensiuni în regiunile autonome palestiniene

Colonii evrei au atacat o școală de fete din Hebron

Coloni evrei extremiști au năvălit, ieri dimineață, într-o școală palestiniană de fete din orasul Hebron și au molestat-o pe directoare, rănind ulterior zece eleve ce se îndreptau spre primărie pentru a protesta împotriva acestui act samavolnic, anunță agenția Reuter. Totodată, clădirea scolii a fost vandalizată, spărgîndu-se geamurile și ușile. Cele zece eleve rănite au fost imediat spitalizate, ele suferind răni la cap și la picioare în urma loviturilor cu pietre și ciomege aplicate coloanei de eleve ce se îndrepta spre primărie. Politia israeliană a declansat imediat o anchetă pentru elucidarea cauzelor și arestarea celor vinovați.

Cursul de referință al BNR valabil pentru 11.09.1995
1 USD = 2089 lei
1 DM = 1418 lei

Un obuz lansat de soldați aparținînd Forței de Reacție Rapidă a provocat moartea a zece civili sîrbi la Sarajevo

■ *Forța ONU de Reacție Rapidă recunoaște că este posibil să fi lovit spitalul din Sarajevo* ■ *din cauza bombardamentelor NATO, civilii sîrbi din estul țării își părăsesc locuințele* ■

Cele trei guverne protagoniste ale crizei iugoslave au căzut de acord asupra unui plan de pace, sponsorizat de ***Statele Unite,*** care are, apreciază analiștii, mai multe șanse decît cele precedente să pună capăt celui mai vicios și umilitor conflict pe care l-a cunoscut Europa după cel de-al doilea război mondial. Planul, acceptat de părți într-un moment în care aviația NATO bombardează fără întrerupere obiective militare și civile ale sîrbilor bosniaci, stipulează menținerea ***Bosniei*** ca stat independent în granițele sale actuale, deși teritoriul acesteia va fi împățit în mod aproape egal între sîrbi și federația croato-musulmană. Documentul acceptat verbal la Geneva menționează nominal și Republica Sîrbă din Bosnia (Republika Srbska), ceea ce conferă autorităților de la Pale un oarecare grad de legitimitate, îndelung asteptată de acestea.

Radovan Karadzici, presedintele Republicii Sîrbe din Bosnia, a cerut, vineri, stoparea de urgentă a bombardamentelor aviației NATO, afirmînd că armata sa va folosi artileria numai în scopuri defensive. Imediat, ***Rusia*** a cerut la rîndul ei dezbaterea în Consiliul de securitate ONU a bombardamentelor NATO din Bosnia, prima discuție deschisă asupra acestei probleme de la lansarea raidurilor împotriva sîrbilor, la 30 august a.c. Cu toate acestea, avioane ale NATO au continuat să bombardeze vineri și sîmbătă pozițiile sîrbilor bosniaci. Un plafon de nori la mică altitudine a creat probleme aviației NATO în folosirea rachetelor cu ghidare laser și a altor arme de precizie pentru evitarea ***"daunelor colaterale",*** și anume distrugerea unor obiective civile.

Astfel, o înaltă oficialitate militară ONU din Sarajevo a confirmat faptul că un obuz, lansat de soldați aparținînd ***Forței de Reacție Rapidă*** vineri, a provocat moartea mai multor civili sîrbi. Obuzul a explodat în apropierea unei statii de autobuz dintr-o suburbie a orașului Sarajevo, controlată de sîrbii bosniaci. În același timp, el a respins afirmațiile sîrbilor bosniaci potrivit cărora un spital ar fi fost lovit de către militari din cadrul Forței de Reacție Rapidă. Autoritătile sîrbe au declarat că zece persoane au murit în acest incident.

BBC relatează că un film realizat de sîrbii bosniaci la spitalul despre care aceștia afirmă că ar fi fost lovit de Forta de Reacție Rapidă arată că obuzul nu a lovit direct spitalul, ci a căzut în imediata lui apropiere, la numai cîtiva metri de zona de acces. Evident că unele ferestre, de la mai multe încăperi ale spitalului, au fost grav avariate de suflul exploziei. Un medic de la acest spital, care a fost intervievat de jurnaliști, a confirmat că obuzul a căzut "în apropiere", învinovățind trupele franceze din cadrul FRR de acest incident pe care l-a numit un act criminal.

Sîrbii bosniaci i-au condus pe jurnaliștii occidentali la spitalul din suburbia capitalei Sarajevo. Națiunile Unite au anunțat că nu le-a fost permis accesul în spital și că nu-și vor asuma responsabilitatea pentru incident înainte de a putea întreprinde propria lor anchetă. Pe de altă parte, oficialități militare ale Națiunilor Unite din Sarajevo au recunoscut că este posibil ca un spital din capitala bosniacă să fi fost lovit de tirurile de artilerie lansate de forța ONU de reacție rapidă.

În același timp, știri provenite din localitățile sîrbești din estul Bosniei informează că civilii încep să-și părăsească locuințele, ca urmare a raidurilor aeriene ale NATO. Un jurnalist local, care transmite pentru BBC din capitala Muntenegrului, ***Podgorica,*** informează că șiruri de refugiați sîrbi sosesc în oraș. Acesta i-a citat pe refugiați, care au spus că bombele NATO nu și-au atins țintele, lovind clădirile locuite de civili.

Culmea ironiei este că raidurile NATO au fost provocate de un obuz care a explodat într-o piață din Sarajevo, făcînd 33 de victime cu două săptămîni în urmă. Atunci autorii erau sîrbii; acum, vinovați sînt militarii Forței de Reacție Rapidă.

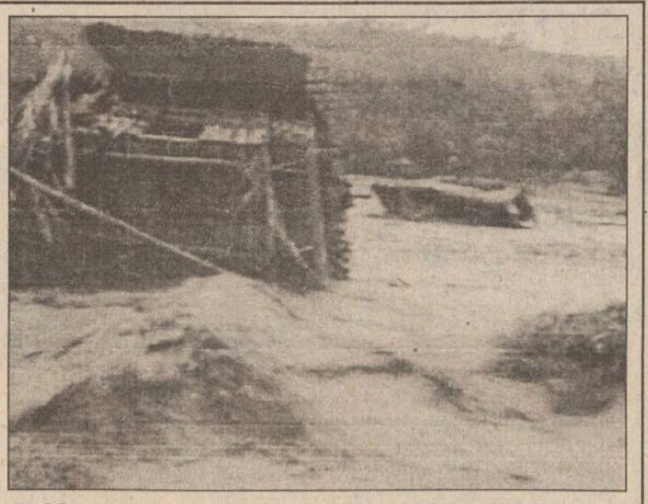

Bilanțul calamitătilor din Filipine

46 de persoane au murit și alte 50 sînt dispărute în urma inundațiilor

Autoritățile din Filipine au declarat că inundațiile provocate de alunecarea de teren într-un lac situat în sudul țării, care a avut loc la începutul acestei săptămîni, au provocat moartea a ***46*** de persoane, mai mult de ***50*** de persoane fiind date dispărute. Guvernatorul provinciei afectate a declarat că pagubele provocate de recentele inundații se ridică la aproximativ 15,5 milioane de dolari.

Naționaliștii ruși în acțiune

Parlamentarii ruși vor capul lui Andrei Kozîrev pentru eșecul politicii Moscovei în Bosnia

Camera inferioară a parlamentului rus, ***Duma de Stat,*** a început sîmbătă o sesiune extraordinară pentru discutarea atacurilor aeriene ale NATO asupra pozițiilor sîrbilor bosniaci, pe fondul furiei generalizate a deputaților, îndreptate imediat împotriva ministrului de Externe, ***Andrei Kozîrev*** **(foto)**. ***"El este un ministru al rușinii naționale",*** a declarat liderul comunist, ***Ghennadi Ziuganov. "Noi ar trebui să îi ajutăm pe sîrbi... Ar trebui să luăm o decizie și să acordăm armatei noastre dreptul de a lua parte voluntar pentru apărarea celor care, de-a lungul istoriei, au fost întotdeauna de partea noastră",*** a mai spus Ziuganov.

La rîndul său, liderul ultra-naționalist, ***Vladimir Jirinovski,*** i-a cerut președintelui ***Boris Elțîn*** să îl demită imediat pe Kozîrev, adăugînd că el ***"ar trebui judecat pentru crimele sale".***

Vladimir Lukin, lider al facțiunii liberale Iabloko și președinte al Comisiei pentru afaceri externe a Dumei, a afirmat: ***"Este clar acum că nu mai avem nici o politică în Iugoslavia și că influența noastră asupra situației este foarte slabă".***

În urma acestei avalanșe de acuzații, liderii Dumei de Stat au cerut demiterea lui Kozîrev pentru ***"greșeli grave care au condus la eșecul umilitor suferit de diplomația rusă în Balcani".*** Duma a cerut, totodată, ca Rusia să își înceteze participarea la programul NATO de Parteneriat pentru Pace și să solicite reunirea de urgentă a Consiliului de Securitate al ONU pentru a pune capăt atacurilor NATO împotriva sîrbilor bosniaci.

Potrivit Constituției, Duma nu are puterea directă de a-l demite pe ministrul de Externe, așa încît un vot împotriva sa are toate șansele să îl mentină în rolul de potențial țap ispășitor pentru frustrarea resimțită de președinte Elțîn în privința Bosniei.

În timp ce a patra navă Greenpeace a fost sechestrată de Franta

Dosarul înaintat de Noua Zeelandă împotriva Franței va fi analizat astăzi de Curtea Internațională de la Haga

■ *la bordul navei sechestrată de comandouri franceze se aflau parlamentari din mai multe țări, care se pare că vor fi expulzați*

Curtea Internațională de la Haga va decide astăzi dacă Noua Zeelandă va putea redeschide procesul intentat în 1973 împotriva guvernului francez, în legătură cu efectuarea testelor nucleare ale Frantei în Pacificul de Sud. Un comunicat emis de Curtea de la Haga precizează că audierile de astăzi vor permite atît Noii Zeelande, cît și Frantei să-și expună punctele de vedere cu privire la acest diferend.

Guvernul de la Wellington a apelat la tribunalul international cu scopul de a obtine blocarea actualei serii de teste pe care Parisul le operează, pînă în mai 1996, în atolul Mururoa din Polinezia Franceză. Cazul a fost deschis de autoritățile neo-zeelandeze în 1973, pentru a obține interzicerea detonării în atmosferă a focoaselor nucleare franceze, însă tribunalul a conchis că nu mai e nevoie de nici o decizie judiciară, după ce Franta anuntase că a renunțat la testele de suprafață.

Între timp, în Pacificul de Sud, comandouri franceze au abordat din nou o navă a organizației ecologiste Greenpeace, care se apropiase de poligonul de teste nucleare din atolul Mururoa. Nava, la bordul căreia se aflau parlamentari din Japonia, Suedia, Luxemburg, Italia și Australia, care s-au deplasat din proprie inițiativă în zona de excludere din jurul atolului, a fost interceptată de o fregată și niște elicoptere ale fortelor navale franceze, înainte de a fi luată sub control de către grupele de comando. Este cea de a patra navă sechestrată de francezi de la începutul campaniei de proteste împotriva testelor atomice ale Frantei. Abordajul a avut loc la circa 17 kilometri de atol, înainte ca grupul internațional de protest să își termine o emisiune radio transmisă regiunii. Se pare că parlamentarii retinuti vor fi expulzati.

Legea învățămîntului a devenit o prioritate propagandistică

■ *în acest timp salariile cadrelor didactice reprezintă "indemnizații de subzistență", apreciază deputatul PRM Anghel Stanciu*

"Din prioritate națională, Legea învățămîntului a devenit prioritate propagandistică" a declarat sîmbătă, deputatul PRM, ***Anghel Stanciu,*** în cadrul conferintei de presă a filialei Iași a acestui partid.

Deoarece salariile cadrelor didactice reprezintă ***"indemnizații de subzistență",*** PRM consideră necesară revederea ordonantei de rectificare a bugetului pe anul în curs si, în ceea ce priveste învătămîntul, alocarea unor fonduri care să constituie 4% din produsul intern brut aferent acestui trimestru al anului.

Sub motto-ul ***"Redați producătorilor piețele iețene",*** PRM propune autorităților ieșene o serie de măsuri menite ***"să curețe piețele de brunetii speculanți":*** 1. stoparea accesului în pietele agro-alimentare a celor ce nu pot face dovada deținerii de pămînt sau de certificate de proprietate; 2. interzicerea închirierii de către COMPIATA de cîntare neproducătorilor agricoli; 3. verificarea tuturor autorizațiilor deja eliberate și anularea celor acordate neproducătorilor agricoli; 4. inițierea unui sistem de preluare a mărfii de către COMPIATA de la țăranii ce nu au timp să o vîndă.
(Monica TOMA)

Radio NORD-EST
B-dul Copou nr. 3, 6600-IAȘI, România tel. (40).32.142446, fax (40).32.211550
72,44MHz STEREO

DECLARAȚIE DE DRAGOSTE
★ Ați uitat să iubiți într-o lume zbuciumată ?
★ V-a pricinuit dragostea deziluzii ?
★ Sînteți în căutarea marii iubiri ?
TOATE SE POT REZOLVA ÎN DOAR 2 ORE: DECLARAȚIE DE DRAGOSTE
Emisiunea celor care mai au curajul să iubească. Toți cei care se simt singuri sau au necazuri în dragoste pot asculta la Radio Nord-Est emisiunea
Declarație de Dragoste
Realizatorii emisiunii: actorul Adrian Păduraru și Septimiu Sărățeanu
vor fi în fiecare luni seară începînd cu ora 22.00 confidenții dumneavoastră

SAFI SA
SOCIETATEA DE ASISTENȚĂ FINANCIARĂ ȘI INVESTIȚII / FINANCIAL SERVICES AND INVESTMENT COMPANY
Sunați acum la telefon 117596

• **FONDUL MUTUAL AL OAMENILOR DE AFACERI**
Datele la zi valabile începînd de **LUNI, 11 septembrie 1995.**
Număr C.I. în circulație: 2.675.689
tip A: 174.686 tip B: 286.690 tip C: 2.214.313
Activul net: 277.862,7 milioane lei
Creșterea valorii C.I.
• fată de 1.01.1995 **80,1%**
• fată de săptămîna anterioară **1,2%**
• în ultima lună **6,0%**
• anuală (estimări) **110%**
Valoarea la zi a certificatelor de Investitor (C.I.):
tip A: 534.960 lei - la răscumpărare
tip B: 133.740 lei - la răscumpărare
tip C: 66.870 lei - la vînzare sau răscumpărare
• **FONDUL PRIVAT DE ACUMULARE ȘI PENSII**
deschis atît persoanelor în activitate, cît și pensionarilor
Casa Modei (mezanin) Telefon 117596
Zilnic, între orele 9,00-18,00 (sîmbătă, duminică închis)
Biroul SAFI Iași practică comision 1%

Începînd cu data de 26.06.1995, în scopul creșterii operativității în relațiile cu clienții, s-a modificat sistemul răscumpărării Certificatelor de Investitor, astfel:
1. Cererile de retragere se primesc **numai în zilele de luni** ale fiecărei săptămîni, între orele 9^{00}-16^{00}.
2. Sumele cuvenite investitorilor, aferente cererilor de retragere primite se plătesc în ziua de **vineri a aceleiași săptămîni**, de la casieria Băncii Dacia Felix.

Autohouse Păcurari
(la capătul troleibuzului 45)
comercializează

AUTOTURISME STRĂINE
SECOND - HAND
DIN STOC ȘI LA COMANDĂ
Tel. 250940 *Fax: 221666*

ALTER - EGO
Str. Cuza Vodă nr. 54
Tel./fax 032/212010, 032/212030
MATERIALE PENTRU AMENAJĂRI INTERIOARE IMPORT ITALIA
✔ ceramică și mortarurile aferente
✔ tapet lavabil și fototapet
✔ tavane false și elemente decorative din polistirol
✔ pereți despărțitori, precum și elemente pentru placări interioare și exterioare din gips
✔ var lavabil și coloranți
✔ vopsele și lacuri auto și pentru uz casnic (la cutie și în tuburi spray)
✔ pensule și rulouri
✔ camere de baie complete
✔ folii autocolante, diverse
✔ masticuri siliconice
✔ hîrtie abrazivă
ARTICOLE DE PAPETĂRIE ȘI PENTRU BIROU, ÎNTR-O GAMĂ DE 500 PRODUSE

POLIROM SA
SPECIALIZATĂ ÎN **TIPAR OFFSET,** EXECUTĂ
• AMBALAJE DIN CARTON DUPLEX / TRIPLEX
• ETICHETE PE SUPORT HÎRTIE / CARTON
• CARTE / REVISTĂ
• FOTOGRAFIE PUBLICITARĂ PENTRU PLIANTE,CATALOAGE, REVISTE,POSTERE ETC STUDIO FOTO PROFESIONAL
IAȘI
Calea Chișinăului 32
Tel. (032) 230300
Fax (032) 230485

CETATEA SCUFUNDATĂ

Suveranitatea poporului

Liviu ANTONESEI

Vreau să profit de relativa acalmie a cîmpului politic pentru a discuta cîteva chestiuni de principiu, legate de relațiile dintre guvernanți și guvernați, dintre conducători și conduși. De ce? Pentru simplul motiv că, la noi, nici unii și nici ceilalți nu știu exact cum stau lucrurile.De fapt, pe gurvenanți i-aș suspecta mai degrabă că nu vor să știe sau se prefac că nu știu. Din păcate, răul a apărut chiar în primele zile din decembrie, cînd cei care au pus mîna pe putere, cățărîndu-se pe munții de morți și răniți, au pozat în salvatori ai națiunii și în inși generoși, care fac cadouri poporului. Am asistat, de la bun început, la o ciudată inversare de roluri. Dacă n-ar fi fost revolta populară, dacă n-ar fi fost morții și răniții, adevărul este că vajnicii noștri complotiști s-ar fi regăsit urgent în temnițele lui Ceaușescu. Ceva mai tîrziu, pe la sfîrșitul iernii lui 1990, aflat la Crans Montana, dl. Petre Roman, pe atunci prim-ministru, a început să se laude cu ceea ce ar fi "dat" ***noua putere*** românilor. D-Sa explica foarte patetic cum au fost "date" românilor o mulțime de drepturi și libertăți, ba chiar și ceva "avantaje materiale" pierdute pe vremea ultimilor ani ai regimului comunist. Pe bună dreptate, afirmațiile d-lui Roman au provocat revolta celorlalți participanți la ***Forum***, marele intelectual și fost dizident polonez Geremek fiind nevoit să-l pună serios la punct pe impetuosul prim-ministru de atunci: "Cum adică ați dat românilor? Asta înțelegeți voi prin suveranitatea poporului"? Geremek avea dreptate - pentru că, în realitate, în orice regim democratic, ***suveranitatea aparține poporului***, guvernanții fiind doar ***delegați*** de popor să administreze treburile comune ale comunității. Deci, nu guvernanții pot "da" ceva, ci poporul însuși delegă o parte a suvernanității sale unor ***aleși ai săi***. De altfel, etimologic, ***ministru*** înseamnă ***slujitor***. Prin urmare, un ministru nu este un stăpîn al poporului, ci doar un slujitor al acestuia, iar dacă el nu slujește cum trebuie, este dreptul poporului să-l schimbe. Așa se și petrec lucrurile în regimurile democratice, unde prin mecanismul alegerilor poporul își manifestă mulțumirea/nemulțumirea față de cei pe care i-a ales/ delegat să administreze treburile publice. În asemenea regimuri, poporul își poate manifesta nemulțumirea și înainte de trecerea intervalului electoral, caz în care se organizează alegeri anticipate. În America, țara cu cel mai dezvoltat sistem democratic, este prevăzut în ***Constituție*** pînă și dreptul poporului de a răsturna guvernul prin forță, dacă se abate de la principiile sacre ale democrației și legalității. De aceea, poporul american are dreptul, conform aceleiași ***Constituții***, să poarte arme. Nu cred că este cazul să ne înarmăm și noi, dar ar trebui să se înțeleagă de către toți, guvernanți și guvernați, care sînt relațiile reale dintre cei doi parteneri. Am mai avea ceva de învățat de le americani - faptul că ei numesc pe cei care conduc' ***administrație*** și nu ***putere***, pentru că treaba lor este să administreze afacerile comune ale țării, statului sau comunității locale, nu să-și etaleze mușchii și, de asemenea, înțelegerea cetățeanului ca fiind un ***contribuabil***, în virtutea faptului că plătește impozite. Asta ar instaura o imagine corectă asupra relațiilor financiare dintre cetățean și stat. La noi se spune: "ne-au dat atît la salariu" sau "acum, ne-au dat cupoanele" etc. E fals - guvernul nu dă nimic pentru că nu are nimic. Singura sursă reală de venituri a unui guvern și a unui stat sînt impozitele. De fapt, cetățenii dau bani statului pe care acesta ***este obligat*** să-i folosească în favoarea cetățenilor. De aceea, este complet absurdă actuala politică de lux a guvernanților - mobilier de zeci de miliarde la ***Sala Parlamentului***, limuzine de lux pentru miniștri, funcționari publici și tot felul de trepăduși etc. - în momentul în care poporul, care plătește impozitele, este supus unor nesfîrșite curbe de sacrificiu.

În sfîrșit, mai trebuie spus că nu există ***suveranitate națională*** fără ***suveranitatea poporului***, nici suveranitatea poporului fără ***suveranitatea individuală***, după cum iarăși democrația americană, mai ales, ne învață. Iar suveranitatea individuală nu înseamnă doar drepturile și libertățile cuprinse în ***Carta drepturilor omului*** ci, mai cu seamă, respectarea fără abatere a ***caracterului sacru al proprietății*** - fie aceasta intelectuală, funciară, mobiliară sau imobiliară. În România, va exista ***suveranitatea individului*** și, prin consecință, ***suveranitatea poporului***, numai în momentul în care ***Constituția*** va include garantarea dreptului la proprietate. Pînă atunci, toate nu sînt decît vorbe în vînt... ■

P.S. Să nu-mi spună nimeni că, prin ***Constituție***, proprietatea este "protejată". Protecția este treaba proprietarului, nu a statului - acesta, în schimb, trebuie să asigure toate garanțiile legale și instituționale privind toate formele de proprietate. Așa stau lucrurile în toate societățile democratice și, tocmai sub acest aspect esențial, România nu este încă o democrație, ci un fel de "democratură", de "struțocămilă", de "lemn de fier".

CAFEAUA DE DIMINEAȚĂ

Enescu și Menuhin - doi sclavi ai celei mai nobile pasiuni

Aurel LEON

La 5 ani, Enescu era un virtuos, în felul lui. Caudella îl îndreaptă spre Viena. Adio, copilărie! George Enescu a trăit 74 de ani. Dar cîți a trăit cu adevărat?

Urmăresc la televizor concertul primei orchestre engleze sub bagheta lordului Yehudi Menuhin în cinstea lui Enescu. Gîndul mă duce cu ani în urmă:

noiembrie 1931

"Scumpe maestre,

Mă gîndeam aseară, în singurătatea odăii mele, la clipa de față. Mi se părea că un singur imn de slavă ar fi exprimat, mai bine decît toate vorbele, sentimente de unanimă iubire și admirație care te înconjoară. Și cum nu găseam vorbele care ar fi trebuit rostite, gîndul m-a adus în această sală în care am fost și eu cîndva un trîndav și prost elev.

Privirea mi s-a oprit fără vrere pe bustul din colț al bunicului meu, Gavriil Musicescu, și m-am apropiat de el, cerîndu-i har. Piatra a tresărit prinzînd viață, dar ochii lui nu mă priveau. Și l-am auzit atunci vorbind bustului domniei tale:

«Strălucit vlăstar al eternității, din eternitate te salut! Sute de ani te-a așteptat țara mea și sînt fericit că a fost îngăduit urechilor mele să te audă, ochilor mei să te vadă și mîinii mele fraterne să strîngă măiastra ta mînă.

N-ai avut precursor și desigur că, multă vreme, nu vei avea nici un urmaș, căci oricît de bogate ar fi zăcămintele de simțire ale unui popor, oameni ca tine nu se nasc des. Te-ai ivit deodată și tocmai cînd trebuia, ca și Celălalt, ca Mihai Eminescu, care a izbucnit pe neașteptate, ca un havuz de apă vie într-o pustietate stearpă. El a făcut limba românească să cînte. Tu ai făcut cîntecul să vorbească. Fii bine venit în casa asta!"

A cuvîntat citind, de pe o foiță. Al. O. Teodoreanu. Ne aflăm în vechea casă boierească de pe strada Banu, care adăpostește "Academia de muzică și artă dramatică" din Iași. Bustul realizat de sculptorul Hette stă cam stingherit în lumina voalată de toamnă.

Scenă din piesa "Oedip-Rege" montată la Lucerna sub direcția de scenă a Cătălinei Buzoianu

George Enescu a păstrat tot timpul privirile nici chiar în podele dar nici ridicate. E îmbrăcat într-un pardesiu-palton negru, pălărie semi-tare neagră. Vestimentație modestă. Ghete bătrînești, comode. E prima dată cînd îl pot vedea de aproape. Stă ca și cum mereu s-ar înclina în fața unui public nevăzut. E limpede că asistența se simte jenată de tăcerea lui, așa cum el se simte jenat de împrejurare. Mic și nervos, sculptorul așteaptă lîngă operă, cerșind un cuvînt. Mircea Bîrsan face oficiul de legătură. Maestrul strînge mîna lui Păstorel, îl felicită mutește pe Hette. Și, fericit, întoarce spatele bustului.

octombrie 1934

Enescu e din nou la Iași. Niciodată nu vine în țară fără a trece prin Iași. Bineînțeles, trece cîntînd. Deși e solicitat de numeroase familii, preferă să stea la hotel.

În acest timp însă, gazetarul din mine dădea tîrcoale camerei de la primul etaj al hotelului, cu gîndul la lovitură: un interviu cu Enescu. Liniște de cimitir. Povestea cu doamna Elena Ibrăileanu care umbla la mînăstirea Agapia cu prăjina în jurul casei, huciind cocoșii, ca să nu tulbure somnul profesorului era nimic pe lîngă vigilența impresarului, această umbră a lui Enescu. De la el, bineînțeles șoptit, am aflat că Enescu nu poate dispune de el însuși nici o oră. Totul e angajat, măcarcu un an înainte, pe săptămîni. Săptămînile pe zile, zilele pe ore. Impresarul scoate carnetul și-ți poate spune cum va respira, va mînca, va dormi și, mai ales, va cînta maestrul peste exact o lună la Londra, peste exact două la New York, peste exact trei la Paris... Totul e rezervat: hotelul, sala de concert, pianistul, bilete de tren, de vapor. Un păianjeniș de telegrame, telefoane, scrisori. Bineînțeles, maestrul nu știe nimic despre această rețea a captivității lui. El e privighetoarea.

Se aude zgomot în cameră. S-a sculat. Repede! repede! mergem la repetiție! Trebuie să fie bine dispus. Treci după colț, să nu te vadă. Nu-i place să fie inoportunat, sînt clipele lui libere.

Maestrul ieși din cameră îmbrăcat, ducînd cutia celor două viori culcate invers. Impresarul se repezi. Luă cutia și îi desfăcu paltonul. Vai maestre! cămașa albă rămăsese în afara pantalonilor. Un șnur de la pantof atîrna nelegat. Repede în cameră pentru pus totul în ordine. Între timp, sosi și Mircea Bîrsan. Așteaptă. Fericit primi sicriul dublu al viorilor. E știut că maestrul nu-și încredința oricui amantele. Jos aștepta trăsura. Cloc! trap! și porni spre teatru.

A-i răpi unui asemenea om încleștat la trîntă cu timpul o oră ar însemna să-i pui piedică. Ar fi o faptă necinstită.

octombrie 1936

Iar e toamnă, iar Enescu e printre noi. Primăria orașului și-a amintit că, în 1931, Enescu a fost declarat cetățean de onoare al Iașului, că s-a realizat atunci și o diplomă simandicoasă, dar din cauza unei schimbări de edili, festivitatea nu a mai avut loc. Hîrtia cu ifose de pergament a fost găsită pe la arhivă și ceremonia a fost organizată în 1936, la primărie, în sala mare. S-a repetat scena din noiembrie 1931 de la Conservator, cînd s-a inaugurat bustul, maestrul răbdînd cu același zîmbet a toate înțelegător discursul, primind cilindrul și înclinîndu-se pentru cinste. Tot atunci, o stradă din Iași a fost desemnată să-i poarte numele turnat în placă metalică spre neschimbare: Gh.Enescu (există și azi!)

septembrie 1995

Menuhin a îmbătrînit frumos în mijlocul orchestrei. E lord. S-a dedicat în întregime muzicii și ea l-a răsplătit. La Iași există o stradă pe ale cărei indicatoare scrie: Gh. Enescu. Cine-o fi fost acest Gheorghe? ■

POLIGON

Ceaușescul din noi

Dorin SPINEANU

Zilele, mai bine zis nopțile trecute, am avut un vis destul de straniu: împreună cu un grup de generali a căror față nu o vedeam, mergeam să-l conduc pe tovarășul Nicolae Ceaușescu la elicopter. Tovarășul Nicolae Ceaușescu era nebărbierit de vreo trei zile, îngrijorat, îmbrăcat într-o pereche de pantaloni negri la care asortase o cămașă cu mînecă scurtă, obișnuită, cu dungulițe. Elicopterul bîzîia pe pistă, era o zi cu soare și bătea ușurel vîntul. Generalii au dat mîna cu Ceaușescu, l-au asigurat că totul o să fie în ordine și au pornit-o înainte. Mie, care veneam în urma lor, mi-a luat tovarășul mîna și mi-a strîns-o de cîteva ori bîțîind-o zdravăn. M-am simțit dator să-i spun că o să fie bine, să nu-și facă griji și m-am simțit oarecum vinovat pentru că știam, clar, că-l duc la moarte. Datoria, mi-am spus în gînd, în vis și m-am trezit din cauza telefonului.

Am povestit visul cui vrei și cui nu vrei, dar n-am avut o explicație satisfăcătoare decît în clipa fundamentală cînd m-a iluminat Luca Pițu.

- Dorine, ăla a fost Ceaușescul din tine. Ai scăpat!...

- Da, l-am elicopterizat, săracul, dar tot mi-a rămas un gust scîrbos de trădare și minciună în mine.

- (... aici au urmat cîteva complimente ale lui Luca pe care nu le transcriu din modestie, dacă puteți crede așa ceva!).

Și totuși... ***Ceaușescul din noi:*** ce soi de animal va fi fiind el? Cum să-l definesc? E partea noastră incultă, dar vicleană, cu poftă de mărire, cu gustul puterii, șireată ca un cioban care te fraierește din ochi la piață? E partea otrăvită a fiecăruia, partea care se impune uneori și dezamăgește profund oameni care pînă atunci te respectau? Dracu știe? Eu, deși mă frămînt să-mi aflu ***Zburătorul cu largi pale***, tot nu l-am descoperit...

Sînt, însă, înclinat să-l aflu în alții, să le aflu mai ales ***tarele*** de caracter decît ***tăria*** de caracter, mai ales defectele decît calitățile; îmi vine mai degrabă să bîrfesc decît să laud, îmi vine mai ușor să urăsc decît să iubesc... Să fie de vină Ceaușescul din mine?

Ei bine, da, urmăresc cu ură ascensiunea altora, cu invidie verde, otrăvită, comentez fiecare succes al prietenilor mei, al cunoscuților mei.

Și mă mai plîngeam că nu știu cum arată Ceaușescul meu!

Ei, da, l-am aflat, l-am aflat ori de cîte ori am fost privit cu ură, ori cu răutate de cîte unul care avea impresia că nu mă înscriu în jocul lui; de cîte ori n-am putut avea raporturi de subordonare cu vreunul pe care-l credeam prieten și care a încercat să mă umilească (a luat-o, scurt, peste bot, dar s-a rupt și prietenia).

Ei, da, mi-am aflat Ceaușescul privind la ***alții*** și nu mă îndoiesc că și ei și-l pot AFLA privind la mine. Mi-ar plăcea să cred că în momentul în care l-am visat îndreptîndu-se spre elicopter Ceaușescul meu a și murit. Dar de văzut, nu l-am văzut mort și, probabil, n-o să-l văd mort pînă în clipa ultimă a vieții mele.

Cei care, însă, nu-și pot afla Ceaușescul din ei pentru că îl caută pe al altora să afle în schimb că sînt atît de orbiți de acest diavol meschin încît, dominați pînă la capăt de el, nu vor găsi scăpare chiar dacă, un moment, luminează steaua lor ca flacăra unui aparat de sudură.

Neviii (știu ei despre ce-i vorba!) ■

BREVIAR PLASTIC

Enescu blestemînd

Val GHEORGHIU

În revista ***22***, la pagina 14, în care e comentată noua și incitanta montare a lui Andrei Șerban, cu ***Oedip***-ul enescian, e reprodusă și imaginea marelui compozitor. Personal, n-am cunoscut această imagine și, văzînd-o, m-am cutremurat. E un Enescu macabru, neîntîlnit în nici una din ipostazele cu care ne obișnuiserăm, nici acelea lipsite de dramatism, de tragism chiar, dar departe, oricum, de aceasta, de-a dreptul sinistră. Lăsînd la o parte ingeniozitatea celor de la ***22*** de a ilustra pagina orbului Oedip cu fața lui Enescu, lovită parcă ea însăși de opacitate, să detașăm, o secundă, imaginea reprodusă și să vedem în ea mai mult decît este. Oricum, e un Enescu deja bătrîn, e geniul peste care a trecut tăvălugul vremii, e omul nevoit să-și părăsească țara ocupată de bolșevicii ruși și români și condamnat să moară sărac, între străini. Mai întîi, ochii: atinși de un strabism invers, lugubru prin lipsa focalizării și prin exoftalmie, doar unul își îndreaptă sensul spre noi, celălalt caută, rătăcit, în altă parte. Automat, mi-a venit să împart, cu palma, fața aceasta de Ianus disperat, s-o împart în două. Am acoperit întîi o jumătate, apoi cealaltă. A reieșit o schismă înfricoșătoare. Schisma blestemului aruncat; cui? - aș vrea să cred, celor care i-au înnegurat sfîrșitul vieții. Și încă ceva: feței răvășite de tragism i se adaugă pumnul strîns în dreptul bărbiei, complementar, prin amenințare, privirii rătăcite. Mai mult nu se poate. E secunda ultimă, definitivă a blestemului.

Ei bine, vrem nu vrem, sub această față a geniului indignat se plasează ***Festivalul*** de-acum, purtîndu-i numele.

Ce caută nobilul ***Festival***, onorat, și de data asta, de nume ilustre ale muzicii internaționale; ce caută el în... Casa poporului, în mastodontul care simbolizează pe cei ce l-au alungat pentru totdeauna din țară pe Enescu?

Ce caută Yehudi Menuhin, fiul spiritual al lui Enescu, ce și-a oferit fondurile concertului inaugural ***Fundației culturale Principesa Margareta***, (dar despre asta nu s-a spus o vorbă), ce caută el în sala cu stucaturi ordinare, aducînd a Expoziție Unională Sovietică? Ce caută, pe această scenă improvizată, marele Menuhin, felicitat cu insolența băgăcioasă a prezidentului ce vine din tagma celor care l-au surghiunit pe Enescu?

Ce frumos ar fi sunat, iarăși, sferele muzicii nobile în ***Ateneul Român***, întrupat în nepieritoarele Rapsodii!

Ce caută Enescu în... Casa poporului?

Dureroasa întrebare își găsește tristul răspuns poate doar în portretul-emblemă, semnat de Corneliu Baba și cocoțat de noii mandarini criptocomuniști pe fundalul stigmatizatei săli: rictusul blasfemator care se învecinează perfect cu fața-blestem a geniului enescian. ■

UNGHIUL DE TRAGERE

Aș putea spune mai multe, dar nu vreau să dau idei

Val CONDURACHE

Au rămas doar cîteva luni pînă la alegerile locale și un an pînă la alegerile parlamentare și prezidențiale. Cu toate acestea, principalele forțe politice (excepție fac PDSR și PD-FSN), respectiv partidele reprezentate în Parlament, nu par preocupate de pregătirea campaniei electorale. Moțiunea de cenzură inițiată de CDR vine cu mare întîrziere. Pînă ce se vor strînge semnăturile necesare, pînă ce va fi dezbătută în Parlament, Guvernul va găsi resursele financiare necesare achiziționării unei părți semnificative din producția de grîu, porumb și floarea soarelui. În loc să ducă la căderea guvernului (nu știu la ce ar folosi acuum un vot de neîncredere), moțiunea va da posibilitatea PDSR să pună criza în seama ministrului Tabără (PUNR) și să-și adjudece ieșirea din criză.

PDSR a realizat o performanță ieșită din comun: a gestionat, printr-un executiv docil și destul de mediocru în compoziția lui, o perioadă dificilă a tranziției, în care a trebuit să satisfacă un minimum de exigențe, impuse de organismele internaționale, fără a provoca tensiuni sociale majore. Guvernul a îngenunchiat sindicatele, a redus la tăcere revendicările (pe care oricum nu le-ar fi putut satisface) lucrătorilor din întreprinderi de importanță strategică și a dirijat încă o dată, pe durata vacanței parlamentare, fondurile aflate la dispoziția sa către industriile falimentare. Toate aceste mișcări s-au produs fără ca PDSR să cunoască o scădere spectaculoasă de popularitate: el este creditat în continuare cu 30 de procente în mai toate sondajele de opinie. Îngrijorător, pentru analiștii PDSR, e doar faptul că aliații la guvernare sînt în cădere liberă. PUNR și PSM sînt cu mult sub cota electorală din 1992, iar creșterea popularității PRM, datorată în bună parte pretențiilor UDMR, bine speculate de naționaliștii lui Vadim Tudor, nu aranjează principalul partid de guvernămînt. PDSR mai știe că scăderea popularității aliaților i se datorează: prin politica dusă în ultima vreme, PDSR a "furat" mulți dintre clienții PUNR și PSM. Obiectivul principal va fi însă foarte greu de atins pînă la alegerile din 1996. Oricît ar trage de timp, oricît ar ademeni electoratul partidelor aliate, de unul singur PDSR nu-și va putea asigura majoritatea parlamentară și e greu de crezut, în condițiile politicii externe adoptate, că va putea defila, încă patru ani, alături de PUNR, PRM și PSM. Iar fără Ion Iliescu în frunte, nici un alt partid, fie el PDC, Partidul Noua Românie (în spatele căruia se află GUVR) nu va putea accede în Parlament.

PUNR și PSM au înțeles, cu mare întîrziere, ca și PDAR, de altfel, că existența lor parlamentară e un cadou făcut de adevărata putere politică. Nici PUNR, nici PSM nu au fost în stare să reacționeze în vreun fel la continua erodare a imaginii lor. Ele și-au satisfăcut clientela politică, prin presiunile făcute asupra guvernului, dar apropierea alegerilor din 1996 le dă frisoane. În lipsa unor lideri creditabili, ele se vor scufunda încet-încet sub pragul electoral care va fi, probabil, ridicat la 5%. Singur PRM mai poate vîsli pe cont propriu, dar soarta lui nu depinde de politica pe care o duce, ci de felul în care va fi rezolvată problema maghiară în România.

CDR a rămas la același electorat stabil, dar el nu depășește în momentul acesta pragul de 20%. PD-FSN a arătat un dinamism accentuat în ultimele luni, dar nici partidul d-lui Roman nu sare dincolo de zece procente, cu toate previziunile optimiste ale liderului, care contează pe un fabulos 25% din opțiuni. Opoziția mai poate conta pe un 6-8% din partea PAC (în condițiile în care președintele executiv nu bate prea multă monedă pe cartea națională) și pe un 3% din partea PL '93.

Adăugați indecișii și faceți un calcul elementar. În momentul acesta, nici PDSR, cu sateliții lui, nici partidele aflate în opoziție nu pot conta pe o majoritate parlamentară fără atragerea UDMR, partidul care va arbitra alegerile din 1996. Și cum opoziția s-a văzut obligată să se delimiteze de pretențiile UDMR, pentru a nu pierde voturile simpatizanților din Ardeal, dar și ale naționaliștilor din celelalte părți ale țării, UDMR este aproape împins în brațele PDSR, care-o așteaptă de aproape patru ani. Controlînd politica externă, PDSR are posibilitatea să satisfacă o parte din pretențiile etnicilor maghiari, fără să piardă voturile simpatizanților proprii. Ca și în alte situații, opoziția este lipsită de mijloace. În raporturile ei cu UDMR, orice apropiere aduce după sine acuzațiile partidelor naționaliste. Acuzațiile acelorași partide, adresate PDSR pentru același demers rămîn fără ecou. Acesta fiind tabloul politic al momentului, partidelor politice nu le rămîne decît să-și definească strategia. Și așa este destul de tîrziu. ■

PUBLICITATE

AGENDA OMULUI DE AFACERI

CONFEXBROD FREZIA SRL
comercializează
frigidere, congelatoare (toate tipurile) aragaze, TV alb-negru, TV color, mașini de spălat, mașini de cusut, aparatură electronică, încălțăminte, covoare persane (Belgia și Cisnădie)
IAȘI, Bd. Alexandru cel Bun nr. 36, bl. H 1-2, tel. 251742

ELIT SA
cercetare-proiectare, producție, service în domeniul industriei electronice, electrotehnice, mecanicii fine:
● mașini bobinat ● instalații spălat-degresat cu ultrasunete ● instalații pretratare folii ● aprinderi electrice auto ● electropompe submersibile ● transformatoare electrice ● stații electrice de lipit termostate ● dispozitive metrare ● instalații sudură prin puncte ● surse alimentare ● AMC - electrice/electronice ● dispozitive manuale pentru prelucrarea tablei ● orice fel de confecții metalice.
Livrarea se face pe bază de comandă, la preț de producție.
Calea Chișinăului 43A, tel. 032/232617

NECTARUL - COMP SRL
produce și comercializează
în condiții avantajoase
siropuri și concentrate
pentru băuturi răcoritoare
Str. Împăcării nr. 33, bl. 919; tel. 032-12.68.64

LINO GRAPHIC - TEO SRL
vă oferă din stoc:
✓*HÎRTIE ȘI CARTOANE TIPOGRAFICE (import Italia și Austria)*
- hîrtie și carton CHROMO, gramaj 115-300, diferite formate
- hîrtie etichetă INTERFLASH, BLADONART, ETISET, gramaj 70-80, format 70x100
- carton cretat mat, gramaj 150-250, diferite formate
- carton duplex, gramaj 250-300

✓*PLĂCI FOTO POLIMERICE, marca NAP (import SUA)*
Tel/fax 032-147978; tel. 032-211176

MIRFAN MOBILUX
dormitoare, biblioteci, holuri, bucătării, canapele, camere tineret, fotolii extensibile, mese pliante și extensibile, dulapuri cu 2 și 3 uși, paturi pentru o persoană, saltele relaxa, birouri, comode TV
Prețuri avantajoase !
Piața Voievozilor, bl. C4, parter (vizavi de alimentara Minerva) Tel./Fax: 152647

APROAPE GRATIS !!!
CALCULATOARE
➤GERICOM 386SX/40 MHz (2 MB RAM, HDD 170 MB, 14" SVGA MONO) 600 $
➤GERICOM 486DX2/66 MHz 945 $
➤GERICOM 486DX4/100 MHz (4 MB RAM, HDD 420 MB, 14" SVGA COLOR, LR) 998 $
➤IMPRIMANTĂ A3, 9 ace 230 $
AȚI GĂSIT MAI IEFTIN? SUNAȚI-NE !
■ PC-AMI ■ Tel/Fax: 032/211745, 211050

CHALLENGER
vinde:
Copiator NASHUA 5120 A3,
20 copii/minut,
Preț copie - 9 LEI,
Stoc limitat.
PREȚ 1.900.000 LEI !!!
Tel. 032/211617, 117981 FAX 032/211617

GHEZACO SRL
vinde din stoc și la comandă:
- rulmenți, cuzineți, curele pentru autovehicole și întreaga gamă de mașini agricole
- piese auto DACIA import

Str. Eternitatea nr. 35, telefon 174381

Log-Soft s.r.l.
Calculatoare SALIENT
Imprimante EPSON, STAR, SEIKOSHA
Fax-uri și copiatoare TOSHIBA
Consumabile
Iași, str. Anastasie Panu 2A
telefon 032-211130, fax 032-137766

TUDOR MAGNUM PLUS SRL
comercializează
toate modelele și mărimile de nasturi și fermoare, mătăsuri, elastic, stofe, ață de cusut, căptușeli, tricoturi, pînză chimică, fîșuri
Pasaj G. Musicescu nr. 6
lîngă sediul IIRUC, spre Rîpa Galbenă
tel. 213676

CLEDOR
magazin specializat piese auto import,
vă oferă din stoc:
- bujii, curele, plăcuțe frînă, rulmenți, filtre, uleiuri, garnituri chiulasă, amortizoare, elemente aprindere etc.
- la comandă vă oferim piese cu funcțiuni speciale

Str. Armeană nr. 5, tel./fax 032/112239

TOP SUN SRL
vinde en gros la prețuri fără concurență
• cosmetice "Miraj" AC=0% • vopsea păr Loncolor, Londacolor • soluție permanent la rece • cremă depilatoare • dizolvant lac unghii • șampoane contra mătreței și pentru fixarea culorii cu balsam Tancho Ltd Japonia • produse STAR FOODS AC=0%
TRANSPORT GRATUIT!
Str. Păcurari nr. 156 B. Tel. 032/213482

BICONI SRL
Unde, dacă nu aici !
VINDE
la cele mai avantajoase prețuri
● covoare persane import Moldova
● marmură, granit ● mobilier tapițat
● profile de aluminiu ● mochetă Belgia
Cînd, dacă nu acum !
Contact: Nicolae Biciușcă, director
Tel./fax 032/162338

Agenția pentru servicii de mariaj DUET
- totalitatea serviciilor necesare organizării unei nunți
- flori, buchete pentru mirese
- aranjamente și podoabe florale pentru ocazii festive
- vestimentație și accesorii de lux pentru mirese, miri și companioni

B-dul Ștefan cel Mare și Sfînt nr. 2, bl. B2 (vizavi de magazinul Central), tel. 117393

SET-ELS SRL
vă oferă următoarele servicii:
- renovări (emailări) căzi; chiuvete; gresie; faianță
- vopsire pardoseli

str. V. Lupu nr. 102A, bl. G4, et. 10, ap. 62
Tel. 170287

ADI-ALEX SRL
Mașina frumoasă cu cheltuială se ține, dar cheltuiala cea mai mică numai la magazinul nostru o puteți face!
Piese auto Dacia la cele mai mici prețuri.
Program: 8^{00}-20^{00} sîmbăta: 8^{00}-14^{00}
Strada Bucium nr. 7 (lîngă service Dacia)

ANGERO SRL
VINDE EN GROS
● Băuturi alcoolice indigene și import
- Rom, Vodcă, Vin, Spumant
- Bere, Lichioruri

Avem întradevăr prețurile cele mai mici!
Telefonați acum la **122767** și vă veți convinge.
Livrăm marfă pe bază de contract (cu plata în 3 zile).
Bd. Poitiers nr. 14 (fostă ICRA-CUG)

ARHEU AGIO-COM SRL
oferă în condiții avantajoase, la cele mai mici prețuri:
- **BĂUTURI ALCOOLICE** *vodcă și rom "Fantes" bere "Premium"*, vinuri de calitate superioare "Videlmar", vodcă și coniac import, palincă (Baia Mare), vin spumos "Afrodita", 10 sortimente lichioruri (Bacău)
- **PRODUSE** ALIMENTARE: oțet, paste făinoase, sare lămîe, cacao, dulciuri, condimente, esențe
- **PRODUSE** NEALIMENTARE: detergent, hîrtie igienică, rechizite

Depozite: str. P. Ipsilanti nr. 12, str. Păcurari nr. 55.
Telefon 032/142292.

IRSIDO SRL
vă oferă en gros, tot timpul anului, în condiții avantajoase:
- **RECHIZITE ȘCOLARE**: caiete, stilouri, acuarele, creioane color, ghiozdane etc.
- **ARTICOLE DE BIROU**: bibliorafturi, mape, dosare, perforatoare, capsatoare etc.
- **HÎRTIE CALC, HÎRTIE FAX, HÎRTIE XEROX**

Str. N. Bălcescu nr. 18B, telefon 032/114385

and invest
Tehnoredactare și grafică computerizată
Machetare și tipărire etichete de produs
Cărți vizită, pliante de prezentare, foi cu antet
PREȚURI MINIME !
Iași, str. Păcurari nr. 8 Tel/Fax: 032/210436

S.M. PANIRO S.A. - CLUJ
SUCURSALA IAȘI
Produce și comercializează renumitele produse de panificație și patiserie PANIRO: pîine împletită cu mac, chifle, cornuri, franzele, baghete ambalate și produse tradiționale pentru diferite ocazii.
Bd. Ștefan cel Mare, bl. B2+C mezanin (în spatele Casei Modei) Tel./Fax: 032/212016

ALCIS S.R.L. Iași
efectuează următoarele lucrări speciale
- Renovare obiecte sanitare: căzi, chiuvete, vase WC, faianță, prin metoda emailării
- Aplicare de pardoseli calde, de izolație hidrofugă antiacidă, antistatică, cu o mare rezistență la uzură, recomandate în apartamente, depozite, magazine, hale industriale, creșe, școli, spitale
- Protecție hidrofugă și tratament împotriva mucegaiului, la pereții încăperilor în mediu cu umiditate intensă (înlocuiește faianța, avizată a lucra în mediu alimentar)
- Vopsire antiacidă și anticorozivă

Economisiți timp și bani apelînd la serviciile noastre.
str. Lascăr Catargi nr. 64; tel. 032/112732; fax 032/113538

MIOR SRL
Împușcăm bolțuri.
Rapid, precis, ieftin.
Tel./fax 032/117920

LACHI & Co
vinde en gros
• vin la litru, vin spumos, vin la 3/4 l • 12 sortimente lichior, secărică, cognac, vodcă, rom TRACIA, vodcă BUCOVINA, rom DODU, rachiu, alcool rafinat ● bere ● băuturi răcoritoare • șampanie • zahăr (Roman)
• produse zaharoase (Roman), cu un adaos comercial de 0%.
Șos. Bîrnova nr. 4 (lîngă Restaurantul "Trei Sarmale"). Tel. 032/131917

VÎNZĂRI

Numai la **Magazinul LEBĂDA** puteți găsi:
- gresie, faianță, marmură, porțelanuri, pahare, bibelouri - modele deosebite;
- lacuri, diluanți, vopsele normale și auto;
- plastic - uz casnic;
- detergenți, săpunuri.

IMPORTANT!
- palux soluție I și II
- amoniac
- matisant (bioxid de titan) - din import
- clor pentru albit lînă, textile și pentru dezinfectarea apelor din fîntîni
- chit pentru geamuri
- sodă caustică și calcinată
- amidon,

se pot procura și en gross de la **"CASA LEBĂDA"** sos. Bucium 23, tel. 232348.

Vînd ELECTRIC KITCHEN MACHINE robot de bucătărie, complex și multifuncțional, cuprinde: storcător și tăcător de fructe și legume, cuvă de 1 l pentru frișcă și maioneză, mașină de tocat carne și rîșnit cafea, 2 viteze, 600 W putere. Preț fix 140.000 lei. **Tel. 252975.**

SC AS.PERLA SRL en gros **oțet alimentar 9°**, prețul cel mai mic din Iași, la comandă livrăm și oțet vrac. Relații la tel. 125644.

SC VIBLANC SA *vă oferă:*
- Frigidere Arctic 240 l - 580.000 lei
- Frigidere Arctic 140 l - 420.000 lei
- Congelatoare Arctic 210 l - 760.000 lei
- Congelatoare Arctic 120 l - 520.000 lei
- Lăzi frigorifică 113 l - 550.000 lei
- Combine Artic frigorifice 230 l - 745.000 lei
- Masină spălat cu storcător AL7 - 325.000 lei
- Storcător rufe - 115.000 lei
- Mașini cusut Nicoleta - 285.000 lei
- Mașini cusut Diamant - 330.000 lei
- Aragaze de SATU - MARE
  - cu 3 ochiuri
  - cu 4 ochiuri
  - cu 5 ochiuri

5309 și 5301
Produsele au garanție un an de zile.
Pentru informații sunați la: **148019** și **142289**.

TACOMIS SRL *vă oferă:* Tablă zincată 0,5 mm, 1250x2500 mm, provienență rusească. Pentru informații sunați la **142289** și **148019**

S.C. MAVER TRADING S.R.L. Iași, str. Lazăr nr. 38 (7 noiembrie), tel. 230589. Vă oferă la cele mai mici prețuri:
- tapet lavabil și ultralavabil import Italia și Germania;
- var lavabil pentru interior, exterior și pigmenți,
- aracet, prenadez, chit auto Italia,
- vopsele auto și zugrăveli, diluanți, de policolor,
- feronerie Urbis și China, sanitare, electrice, electrocasnice, menaj,
- căzi baie, lavoare și spălătoare bucătărie acrilice (fibră sticlă).

Vînd aspirator RAKETA - 12 A - 400W putere - 100.000 lei, aspirator ELECTRON - 1000W putere - 200.000 lei, storcător de fructe și legume - 60.000 lei, filtru de cafea - 45.000 lei, fier de călcat cu aburi - 30.000 lei. Tel. 252975.

Oferim hîrtie ambalaj uz general și hîrtie ambalaj specială (pentru preparate și carne).
Tel. 116864, 116370.

Vînd **tablă zincată gatere import.** Preț avantajos. Tel. 232210.

■ **Vînd cățelușă Brac german (4 luni). Relații la telefon 035/471083. (330096)**

■ Vînd două cupoane nominative. Pret fix - 500.000 lei. Telefon 232786. (330185)

■ Vînd urgent Audi 80, 1400 cmc, fără acte, pentru piese schimb; vînd ușă brad, bazin inox 800 l. Preturi foarte avantajoase. Telefon 167708. (333569)

■ **Vînd cabinet stomatologic, dotat cu aparatură completă (stare de functionalitate), Complex Ciurchi. Telefon 213464 sau 212513. (330616)**

■ Vindem non-stop rîme, pestișori vii și var pastă - Sos. Bucium-Tomesti, lîngă serele Vlădiceni. Telefon 231076. (333580)

■ **Vînd club biliard, complet amenajat, situat în Pascani, str. Cuza Vodă, bl. L4, parter. Relatii la telefon 033/721274, între orele 8,00-16,00 sau 033/729934, pînă la ora 23,00. (1672)**

■ **Vînd pianină germană marca "August Försteulöbau". Pret negociabil - 1.800.000 lei. Telefon 114003. (330668)**

■ Vînd centrală termică gaz metan și pompă apă, noi. Telefon 176478. (330548)

■ Vînd Palliag, Pallidor - aliaje americane marcate, tensiometru japonez electronic. Telefon 213996. (330674)

AUTO MOTO

Vînd SKODA 100 S Tel. 137873 între orele 19^{00}-21^{00}.

Vînd diverse piese auto-Dacia 1100. Tel. 145108, după ora 15.00.

■ **Vînd motocicletă "Tula", nouă, roșie. Telefon 124015.**

■ Vindem convenabil ARO camionetă 320, cu dubă inox și VW Bus (microbuz) cu motor defect, neînmatriculat. Telefon 125771 sau 120870. (330665)

■ Vînd Dacia 1300 urgent. Sunati la familia Cosene, telefon 115013, după ora 16,00. (330673)

■ Vînd certificat Fiat 124 (Lada 1200). Relatii: Tîrgusor Copou, C1, cam. 31, Vali. (330701)

ELECTRONICE

SC MONCRIS company SRL B-dul Independenței nr. 33, lîngă Restaurantul "Bucegi" VINDE **TELEVIZOARE COLOR** mărcile **PHILIPS, GRUNDING, SABA, TELEFUNKEN**, import Olanda, la prețurile **236.000 - 250.000 lei**. Garanție 3 luni. **Vă așteptăm!**

■ Vînd două televizoare alb-negru "Diamant 220" și "Sirius 210". Telefon 175840. (330670)

■ Vînd televizor color "Alfa" în stare de funtionate pentru piese (tub îmbătrînit) Telefon 143605, după ora 17

CASE - TERENURI

Excepțional! Vînd teren construcții intravilan 4000 mp, zona Fabrica Ceramică, posibilități energie electrică, gaz, apă, transport cale ferată. Preț fix 7000 lei/mp. Tel. 170255, ora 20,00-22,00.

Vînd vilă în Vaslui, zona Copou, str. Aleea Rozelor, suprafață construită: $90,5 m^2$. *Parter:* 2 dormitoare, sufragerie, bucătărie, baie și debara. *Etaj:* cameră de zi, 3 dormitoare, baie, bucătărie, cămară, 2 balcoane, 2 holuri. Teren aferent: $300 m^2$. Preț informativ: **120.000 DM.** Informații: 032/14.55.30.

■ Vînd 800 mp teren intravilan (pentru casă) lîngă Șos. Horlesti (Rediu), pret 2000 lei/mp. Relatii la telefon 157301 sau 213091. (330116)

Vînd $4.000 m^2$ teren în Grădina Botanică (terenul hașurat).
■ tot terenul - 25 \$/m^2.
■ parțial - peste 25 \$/m^2.
Posibilități:
- gaz metan
- instalație electrică
- telefon

Relații la tel.: **251022, 212327.**

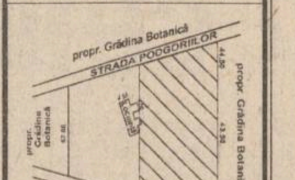

Vînd depozit în Vaslui, zona Gura Bustei.
Specificații:
- suprafață construită $400 m^2$.
- 2 birouri
- curent 380
- înălțime 6 metri
- teren aferent $800 m^2$.

Preț informativ: **75.000 DM.** Informații: 032/14.55.30.

■ Vînd 530 mp teren, Sos. Natională, lîngă Depozitul PECO Iasi, 32.000/mp, negociabil. Telefon 220060. (330124)

■ Vînd 361 mp teren, zona Sos. Stefan cel Mare (Copou), 15.000 lei/mp, negociabil. Telefon 220060. (330125)

■ Vînd garsonieră, baie, bucătărie, balcon, parchet. Relatii str. V. Ureche, bl. M 6, et. II, ap. 14, Galata. (330194)

■ **Vînd apartament cu o cameră, cu multiple îmbunătățiri, situat în zona Podu Roș, bloc nou. Preț fix 7500 dolari. Relații la tel. 230860.**

■ **Vînd apartament 3 camere decomandate, Bulevardul Independenței, et. 10. Telefon 144989. (330604)**

■ Vînd urgent 7300 mp, sat Ursoaia - Movileni, casă, grădină, vie, posibilitate navetă. Telefon 032/157346, între orele 20,00-22,00. (330602)

■ Vînd spatiu la Mircești (fosta brutărie, lîngă Casa memorială Vasile Alecsandri), cu curte 1000 mp. Amenajat restaurant pentru discotecă, nunți, cumătrii. Pret negociabil. Relatii la telefon 01/2507383, după ora 20,00. (1687)

■ Vînd vilă Copou, 5 camere, 1010 mp. Telefon 230668. (330677)

■ Vînd 1014 mp teren împrejmuit cu gard scîndură, cu toate aprobările pentru constructii. Soseaua Stefan cel Mare 34 C (Copou). Relatii la telefon 154534 sau 112806. (330685)

■ Vînd apartament 2 camere, confort I, îmbunătățit, zona Zimbru, 12 mil. lei, negociabil. Telefon 160297.

■ Vînd spatiu comercial, amenajat ca magazin mixt și atelier de vulcanizare (cu toate aprobările de functionare), 4 camere, magazie, grup sanitar, 142 mp, în sos. Bucium nr. 23, 18 mil. lei. Telefon 127460, între orele 8,00-16,00.

■ Vînd apartament 4 camere, recent zugrăvit în calciu, baghete, faianță, două balcoane închise, camere cu intrare separată, la etajul 9, zona Mircea cel Bătrîn. Telefon 120272.

■ **Vînd apartament 2 camere, confort I, decomandat, balcon închis, faianță bucătărie, gresie și faianță baie, parchet, proaspăt renovat, telefon, telecablu, etajul 10, amplasat între Minerva și Zimbru; preț 12 mil. lei, negociabil. Telefon 163095.**

■ **Vînd (schimb) apartament 3 camere, cu telefon, telecablu, pret negociabil, bulevardul Dacia nr. 67, bl. DE 2, et. 3, ap. 1. Telefon 158867.**

■ Vînd apartament 3 camere, confort I, decomandat, două băi, balcon (10 m) închis, garaj la parter, boxă și alte dependințe, telefon și telecablu, în Nicolina II-CUG, pret 32 mil. lei. Telefon 123710.

■ Vînd apartament 3 camere, confort I, decomandat, Mărăței I, pret negociabil. Telefon 033/629741.

■ **Vînd, urgent, apartament 3 camere, semidecomandat, et. 1, zona Piata Chirilă, Tătărasi, bloc foarte linistit. Telefon 177847, după ora 18,00.**

■ **Vînd casă nou construită, din lut, fără autorizație, cu posibilitate curent electric, gaz, canalizare, fără curte, zona Podu de Piatră, pret negociabil 5 mil. lei; sau schimb cu apartament cu o cameră, sau apartament 2 camere, indiferent de zonă. Telefon 166047.**

■ **Vînd apartament 3 camere, decomandat, faianță baie și bucătărie, balcon închis, cablu telefon, sos. Națională, et. 4 (pasarelă Gară) sau schimb cu apartament 2 camere plus diferență. Telefon 157076.**

■ Vînd apartament 3 camere, zona Tesătura, et. 1, bloc cărămidă, cu faianță baie și bucătărie. Telefon 138100.

■ Vînd apartament 3 camere, confort I; sau schimb cu Pașcani. Telefon 147013.

■ Vînd apartament 4 camere, proprietate, decomandat, et. 1, Metalurgie. Telefon 178977.

■ Vînd, urgent, apartament 4 camere, decomandat, foarte bun pentru privatizare, zonă foarte bună. Telefon 111303.

■ **Vînd apartament 3 camere, confort I, decomandat, două băi, parchet, zugrăvit în calciu, faianță baie și bucătărie, cu gratii la geamuri, cu parter înalt, proprietate, telefon Alcatel, două boxe, bun pentru privatizare, negociabil. Telefon 250840.**

■ Vînd apartament 3 camere, decomandat, 60 mp, orientat sud-est, et. 10, fără probleme cu terasa, cu boxă la subsol, bulevardul Independenței. Telefon 144989.

■ **Vînd (schimb cu apartament 2 camere) apartament 2 camere, zona Podu Roș. Telefon 130573.**

■ Vînd apartament, et. 1, str. Primăverii, la stradă (anexă), pret fix - 16 mil. lei. Telefon 134379.

■ Vînd apartament 3 camere, decomandat, din 1989, cu două grupuri sanitare, trei balcoane, faianță baie-bucătărie, calciu, ușă nouă, telefon Alcatel, cu 74 mp. Telefon 250326.

■ **Vînd (schimb cu garsonieră, zonele CUG, P. Roș) apartament 2 camere. Telefon 129533.**

■ Vînd apartament 4 camere plus o cameră la subsol, în perfectă stare, cu posibilități pentru spațiu comercial, pret fix - 40 mil. lei. Telefon 168894.

CUMPĂRĂRI

■ **Cumpăr portieră stînga Ford-Escort. Telefon 124015.**

■ **Cumpăr dolari și mărci, pret avantajos. Telefon 211865. (178147)**

■ **Anticar, cumpăr cărți numai cantități mari, la domiciliul clientului. Telefon 270076. (330110)**

■ **Cumpăr autoturism bun și ieftin, în rate lunare (sau închiriez). Telefon 146023, între orele 9,00-16,00. (330617)**

INCHIRIERI

Ofer o cameră (în apartament cu 3 camere) la 1-2 studente (eleve) pe o perioadă îndelungată, cu acces la baie și bucătărie, zona Nicolina 1, et. 1.
Relații la tel. 129995 sau 118880.

■ **Caut să închiriez apartament mobilat cu 2 sau 3 camere, în zona centrală, pentru 24 august - 31 octombrie. Plata în valută. Telefon 250014.**

■ **Doi studenți greci (o fată și un băiat) căutăm, în centru, apartament cu două sau trei camere. Telefon 116247. (330606)**

■ **Închiriez teasc zdrobitor, butoaie de stejar pentru vinificatie, cadă mare de 900 litri cu două funduri pentru zdrobit. Relații la telefon 125303. (330526)**

■ **Profesoară, caut gazdă, zonă centrală. Ofer maximum 30.000 lei pe lună, eventual și meditații franceză sau spaniolă. Vă rog nu deranjați inutil. Telefon 118511. (330675)**

SCHIMBURI

■ **Schimb apartament 2 camere, confort I, decomandat, et. 1, foarte bine întreținut (a doua stație de la Podu Roș, Nicolina II), cu apartament 3 camere, decomandat. Ofer maxim 2 mil. lei. Telefon 124929.**

■ **Schimb apartament 3 camere, confort I, et. 10, proprietate de stat, două băi, trei boxe, balcon închis, îmbunătățit, cu apartament 2 camere, confort I, plus diferență un milion lei, negociabil; sau apartament 3 camere, confort redus plus diferență 500 mii lei. Telefon 158776.**

■ **Schimb apartament 4 camere, confort I, cu apartament 2 camere, confort I plus diferență, sau variante. Telefon 129230.**

■ **Schimb apartament 3 camere, cu apartament 2 camere și garsonieră. Telefon 179139.**

■ **Schimb apartament 2 camere, decomandat, confort I, parter, fără balcon, Dacia, cu apartament 2-3 camere, decomandat, confort I, et. 1-3, zonele Tătărași, Nicolina (gară). Telefon 175361.ă**

■ Schimb garsonieră, confort I, et. 2, zona Metalurgie, cu apartament 2 camere, confort I, decomandat. Ofer diferență negociabilă. Telefon 221411.

■ Schimb apartament 3 camere, semidecomandat, cu apartament 2 camere plus diferență; sau vînd la pret negociabil. Telefon 161406.

■ **Schimb apartament 3 camere, semidecomandat, proprietate, confort I, et. 4, Tătărași, cu apartament 1-2 camere, confort I, et. 1-3, Tătărași plus diferență negociabilă. Telefon 177763.**

■ **Schimb apartament 4 camere, multiple îmbunătățiri, cu apartament 3 camere plus diferență negociabilă, zonele Gară, Autogară, Păcurari, centru. Telefon 173697.**

■ **Schimb (vînd) apartament 2 camere, îmbunătățit, faianță baie și bucătărie, ușă nouă stejar, parchet, cu garsonieră, confort I, zonele Autogară, Gară, P. de Fier, Hala Centrală, Tătărași. Telefon 151396.**

■ **Schimb apartament 3 camere, confort I sporit, et. 7, Dacia, cu apartament 3 camere, parter, orice zonă. Telefon 166132.**

■ **Schimb apartament 2 camere, confort I, bloc din cărămidă, zona Tătărași, cu apartament cu o cameră. Sunați la 173536, între orele 9,00-22,00.**

■ **Schimb apartament 3 camere, et. 2, Podu Roș, cu apartament 2 camere, Centru Civic. Telefon 138456.**

Schimb apartament 2 camere cu garsonieră plus diferență în bani. Telefon **159303.**

DECESE

■ **Ileana - soție, copiii - Geta, Sandu, Lulu, Aurica și nepoții anunță cu profundă durere disparitia prematură a scumpului lor soț, tată și bunic TOMA AGRIGOROAIE. Înmormîntarea va avea loc marți, 12 septembrie, ora 12, în sat Pietrărie. Nu te vom uita niciodată!.**

CONDOLEANȚE

■ **Cu aceeași durere vie, Suzana-Valeria și Teodor-Viorel amintesc împlinirea a 9 luni de la plecarea în veșnicie a neprețuitei lor măicuțe, MARIA TIRON. Dumnezeu să te ierte și să te odihnească în pace, draga noastră MICA. (330686)**

■ **Sincere condoleanțe doamnei profesoare Aspazia Ermurache și doamnei ing. Mimi Păun, în aceste clipe triste prin pierderea ființei scumpe MAMA, din partea fam. Ursu și Roibu. Dumnezeu s-o ierte! (330690)**

✝
Camelia și Marcel Moloman regretă moartea fulgerătoare a nașului lor de cununie **ROMILA COSTEL** și transmit sincere condoleanțe familiei îndoliate.

■ **Familia ing. Grigoriu regretă nespus moartea fulgerătoare a vecinului BRAHARU CONSTANTIN din str. Vasile Lupu, bl. P3 și transmite condoleanțe familiei. Dumnezeu să-l odihnească în pace!**

■ **S-a stins din viață, în chip tragic, admirabila prietenă ELENA BASSU, mamă desăvîrșită, talent artistic de excepție. Îndurerați - Eva, Septimiu și George Petrone transmit totala lor compasiune lui Vlăduț și întregii familii. Odihnească-se în pace! (330702)**

OFERTE SERVICII

S.C. reparații frigidere la domiciliul clientului, garanție un an. Tel. 117814.

Dr. IORDACHE CONSTANTIN medic primar pediatru, oferă consultații la domiciliul copiilor bolnavi. Apelați permanent la tel. 214001 (inclusiv noaptea).

SERVICII MEDICALE MOBILE
(asistență medicală la domiciliu; consultații medicale; prescriere de rețete în regim compensat; recomandări și investigații paraclinice; tratament de urgență; asigurarea transportului și internării în caz de necesitate; oferim de asemenea servicii de infirmerie la domiciliu).
Sunați la telefon **113130/569** zilnic între orele **7,00-23,00.**
"CORPO-SAN" *vă ajută!*

■ **Repar, la domiciliul clientului, mașini de spălat Automatic orice tip; mașini de spălat vase, mașini de uscat rufe. Efectuez verificări anuale, reparații capitale etc. Rebobinez motoare. Telefon 173204. (234124)**

PUBLICITATE

AFINVEST
Telefon 129877, 139710
NOI VĂ SPUNEM PRIMII BUNĂ DIMINEAȚA!
Puteți avea **MONITORUL** - ziarul Dvs. preferat, la prima oră.
Acest serviciu modern este asigurat **gratuit**, la domiciliu, numai prin firma
AFINVEST

Cabinetul de obstetrică-ginecologie și ecografie și electrocardiograme **HIPOCRAT S.R.L.** situat în Iași, str. Vovideniei nr. 23 (în spatele P.N.Ț.c.d. - intersecția G. Enescu cu str. Cuza Vodă) anunță reînceperea activităților enumerate la cele mai mici prețuri din Iași, cu începere de la data de 15 septembrie 1995, între orele 13.00-19.00 și sîmbătă 8.00-12.00. Telefon 21.22.41. Medici de serviciu: dr. Bordea A. Ioan, dr. Stoienescu Maricel, dr. Nour Virgil, dr. Ayman Arbid și alți medici precum și restul personalului deasemeni impecabil.

Reparatii frigidere si instalații frigorifice. Deplasări la domiciliu. Lucrări garantate, prin SC **POLAR SERVICE** SRL IAȘI Tel. **220859**

■ **Școala de Arte Iași face înscrieri la: pian, acordeon, chitară, trompetă, orgă, percuție, canto, pictură, design-vestimentar, teatru, balet, dans societate, artă fotografică. Telefon 136023.**

LOCURI DE MUNCĂ

■ **Angajăm doi șoferi categ. B, C, D, cu contract de muncă sau pensionari cu convenție - Șos. Bucium-Tomești, lîngă serele Vlădiceni. Telefon 231076. (330538)**

■ **Angajăm confecționere. Telefon 140125. (330681)**

■ **S.C.A. BUCIUM S.A. Iași (fost I.A.S. BUCIUM), șos. Bucium nr. 53, încadrează prin concurs responsabil economic la Complexul de vinificație, absolvent al învățămîntului superior economic, cu o vechime minimă în specialitate de 5 ani. Concursul se desfășoară pe data de 15 septembrie a.c., ora 8,00. Înscrieri și relații suplimentare la sediul societății, la telefon 137519. (330518)**

PIERDERI

■ Pierdut motan Siamez, 6 luni, în tratament, în zona Spitalului de boli contagioase, str. Sărăriei; culoare bej, cu urechi, labe și coadă maro închis, păr scurt, ochi albaștri. Poartă curelușă maro, la gît. Ofer recompensă pentru orice informatie. Telefon 213216. (330539)

LOCURI DE MUNCĂ

SC POLIROM SA anunță **concurs**, pentru angajarea a **4 mașiniști offset** și **1 legător-tăietor.** Cei interesați sînt invitați să trimită un curriculum vitae pe adresa: Calea Chișinăului nr. 32, Iași. Data concursului - 18 septembrie 1995, ora 10,30, la sediul firmei (incinta AGMUS).
Relații suplimentare la tel. **230300** sau **230323**

FEG angajează profesori de engleză pentru pregătire preșcolari. Tel. 116309.

Teatrul LUCEAFĂRUL Iași anunță organizarea unui concurs, pentru ocuparea următoarelor posturi: **ACTORI** (cu studii superioare) - 2 posturi (un actor, o actriță). **ACTORI MÎNUITORI PĂPUȘI** (cu studii superioare) - 2 posturi (un actor, o actriță). **SCENOGRAF** (cu studii superioare) - 1 post. **SCULPTOR PĂPUȘI** (studii medii) - 1 post. Concursul va avea loc la 25.09.1995.
Informații la tel. **115966**.

LICITAȚII

■ **S.C. MOPREST S.A., cu sediul în str. Codrescu nr. 6, vinde la licitație clădire moara Șanta și clădire moara Scînteia. Licitația va avea loc în data de 9.10.1995, ora 10,00, la sediul societății. Relații la telefon 212778. (330545)**

■ S.C. MOLDOFOREST S.A. anunță licitație publică în zilele de 11.09.1995 și 15.09.1995, orele 10,00, la sediul din str. Gh. Asachi nr. 2, pentru vînzarea de autotrenuri forestiere, destinate transportului de masă lemnoasă. Relații la S.C. MOLDOFOREST S.A., Biroul producție. Telefon 142990. (330671)

DIVERSE

■ **Partidul National Liberal organizează cursuri gratuite de limbă engleză (începători și avansați) pentru membrii și simpatizanții PNL, începînd cu data de 15.09.1995. Costurile vor fi suportate de Organizația Județeană PNL Iași. Înscrierile se fac la sediul Partidului Național Liberal, din Șoseaua Națională nr. 59 (Podu Roș). Informații zilnic la sediul PNL și la telefon nr. 135325, între orele 10,00-15,00.**

Afacerea anului! Cumpărați acum mașina semiautomată pentru duplicat chei auto și chei apartamente. Se cîștigă cu eforturi minime. În Iași se fac în fiecare zi peste 1200 de chei.
Sos. Națională 198, bl. B, sc. A, et. 7, ap. 26, C.P. 765, OP 3. Tel./fax 032/137613.

Facultatea de Inginerie și Management Agroturistic din Academia Universitară ATHENAEUM (autorizată de Guvern), **cu sedii în București și Iași** primește prin transfer, studenți (anii II-V) de la facultățile și colegiile neautorizate, pînă la 15 septembrie 1995, cu susținerea ulterioară a examenelor de diferențe. **Concursul de admitere** în anul I va avea loc la 16 septembrie 1995 prin teste grilă la Biologie (clasa XII) și Geografie (clasa XII). **Relații la tel. Iași 032/214.067 și 032/232.650, București 01/666.13.88**

CASA DE CULTURĂ A SINDICATELOR IAȘI anunță deschiderea următoarelor cursuri la **1 octombrie 1995**:
1. *Școală superioară de secretariat* - cu durata de 5 luni (18 ore pe săptămînă). Se studiază: stenodactilografie, tehnica muncii de secretariat, elemente de contabilitate, limba engleză, inițiere în utilizarea calculatoarelor PC, editare de text pe calculator. Se eliberează diplome recunoscute.
2. *Dactilografie și editare de texte pe calculator* - durata 3 luni.
3. *Curs de inițiere în contabilitate* - durata 2 luni
4. *Curs de limba engleză* (începători, intermediari, avansați) - module de cîte 20 de ore.
5. *Croitorie pentru femei* - durata 3 luni
6. *Balet pentru copii* - durata 9 luni
7. *Dans modern pentru copii* - durata 9 luni
8. *Dansuri populare*
9. *Curs foto - alb negru și color* - durata 6 luni.

Înscrierile se fac la secretariatul Casei de Cultură a Sindicatelor, zilnic între orele 9.oo-19.oo. Relații la tel. **135158**.

Pentru voi dragi copii! Joyeux Joujou - micrográdiniță în limba franceză - primește înscrieri în anul școlar 1995 - 1996, copii de 4-5 ani, pentru grupa la care va lucra educatoarea din Belgia, d-ra Anne Dastray. Relații la tel. 114263, orele 8,00 - 10,00, 18,00 - 20,00.

Agenția de turism Prosper Meridian organizează săptămînal excursii în:
- *UNGARIA* (Budapesta - joi)
- *POLONIA*
- *TURCIA*

și lunar în: ISRAEL, ITALIA, GRECIA. Relații și înscrieri: Hotel Continental, cam. 108. Tel. **211060.**

Doriți să montați sau să modernizați o MOARĂ DE CEREALE? Moara dvs. necesită reparații? Vreți productivitate sau extracție mai mare, calitate mai bună? ..NICI O PROBLEMĂ! ROTA-TORA Tel. 032/252204

TURISM EXTERN
TURCIA
A. Marea Marmara, autocar 9 zile, mic dejun, 415.000 lei, săptămînal.
B. Marea Egee, cazare 7 zile, pensiune completă, 73.000 lei/zi, săptămînal.
CHINA
avion, 10 zile, mic dejun, săptămînal
Germania
săptămînal transport autocar dus-întors; facilități pentru copii
FRANȚA
A. autocar, 12 zile, mic dejun, Salzburg - Strasbourg - Paris (5 nopți) - Nurnberg - Viena, 26 septembrie, 26 octombrie.
B. avion, 8 zile, mic dejun, Paris, săptămînal.
C. Week-end la Paris, avion 4 zile, mic dejun, 21 și 28 septembrie, 5 și 19 octombrie.
GRECIA
A. tur clasic, autocar 8 zile, mic dejun, Salonic - Atena - Kalambaka; 28 septembrie; 14 și 28 octombrie.
B. individual cazare 7 zile, stațiunea Metamorfosis (la 90 km. de Salonic); 375.000 lei/lunar
AUSTRIA
autocar, 8 zile, mic dejun, 6 octombrie.
EGIPT
A. avion, 5 zile, mic dejun; Cairo, lunar
B. avion, 8 zile, pensiune completă, croazieră pe Nil, Cairo.
C. avion, 11 zile, mic dejun, Cairo, lunar
CIPRU
avion, 8 zile, mic dejun și cină, 21 septembrie, 21 octombrie.
INDIA
avion, 10 zile, cină și mic dejun, 28 septembrie, 28 octombrie.
THAILANDA
avion, 9 zile, mic dejun, lunar
Agenția de Turism "Totem" Casa Studenților Iași (Piața Eminescu) Tel. 032/213545

TURISM INTERN
Vatra Dornei
Bușteni
Sinaia
Predeal
Pîrîul Rece
Slănic Moldova
Cîmpulung Moldovenesc
Motel Cristina - Ceahlău
Hotel Rarău
Motel Oglinzi
Băile Felix
Canaba Voroneț
Covasna
Băile Tușnad
Motel Nehoiu
Agenția de Turism "Totem" Casa Studenților Iași (Piața Eminescu) Tel. 032/213545.

Agenția de Turism MOLDAVIA Iași
Str. 14 Decembrie 1989 nr. 4
Telefon 112564
EXCURSII
TURCIA - Istambul: 6; 9; 13 și 16 septembrie
POLONIA - Varșovia: 4; 5; 10; 13 și 17 septembrie.
AUSTRIA: Iași - Budapesta - Viena - Salzburg - Iași, perioada 5 - 11 octombrie 1995.
ODIHNĂ LA MUNTE
A. Stațiuni: Sinaia, Vatra Dornei, Lacul Roșu, Covasna și Sovata.
B. Cabane zoo-pastorale și gospodării particulare în sate turistice.

Societatea ȘANTIER NR. 9 INSTALAȚII SA IAȘI roagă toți acționarii să treacă pe la sediul societății din str. N. Iorga nr. 26A, etaj I, în perioada 15-30 septembrie 1995, **pentru comunicări urgente**

Datorită unui accident regretabil, colecția cotidianului MONITORUL a fost descompletată. Rugăm pe toți cei care ne pot sprijini la refacerea acestei colecții să se adreseze redacției. Exemplarele lipsă (numere din anul 1991: 5, 29 iunie și 9 septembrie) vor fi achiziționate contra cost, la prețuri negociabile. Relații la telefon 271271, int. 106, 271333, int. 106, 172557, int. 106.

■ **RODEX deschide un nou magazin. Importator și reprezentanțe; contactați-ne de urgență. Telefon 112852. (330705)**

AGENDA OMULUI DE AFACERI

TRANSCOM SA
efectuează
- transport auto
- reparații auto

închiriază spații de parcare
Str. Aurel Vlaicu 54, tel./fax 173636, 173078

CABINET STOMATOLOGIC
Medic primar stomatolog
MARIA ȚEPORDEI
Hotel Traian, et. 2, cam. 320
Program: Luni, Miercuri, Vineri 14.oo - 20.oo
Marți, Joi, Sîmbătă 9.oo - 13.00
Tel. 143330, int. 320

CENTRUL COMERCIAL IULIUS
Amplasat în centrul financiar și de afaceri al orașului, vă oferă spre închiriere spații pentru
- reprezentanță
- activitate comercială en gros și en detail
- depozitare

Str. Ghica Vodă 3D, Iași - 6600 (Centrul Civic)
Tel: 032/214480 Tel./Fax: 032/211821

ALFA CIVIC
distribuie
scule, dispozitive, unelte, accesorii BOSCH, MAKITA, METABO, STAYER, FELISATTI, FIAC, P.G.M., AQUAPOMPE
Tel. 032 / 137613

LEON
- Hîrtie imprimantă import Germania A3, A4 în 1,2,3 exemplare la preț de importator direct
- Vopsele și pigmenți textili produse de firma BEZEMA A.G. din Elveția
- prestează servicii de imprimerie pe suport textil
- execută etichete imprimate pe suport textil (tehnoredactare gratuită)

Sradela Sărăriei nr. 11; tel. 110489

LIVIUS
- Calculatoare (garanție 3 ani)
- Imprimante
- Componente, accesorii, consumabile
- Programe de contabilitate CIEL

str. Fătu 1A, tel/fax:032/11.22.21

MOLDROM SA
import - export
materii prime, laminate din oțel și materiale de construcții
Str. Tătărași nr. 57, tel./fax 173025, 172799, 270499
Contact: Constantin Badea, Director executiv

S.C. ROTHERM SRL
oferă soluții tehnice și echipament pentru încălzire, condiționarea aerului, tratarea apei
reprezentant al firmelor:
FERROLI - cazane încălzire, radiatoare de fontă și aluminiu
INTERDAB - pompe de circulație a apei calde, reci; hidrofoare
GIACOMINI - accesorii pentru radiatoare
Tel. 175105

TESTER TRADING
unic distribuitor al produselor:
- **STAR FOODS** (snacks și Fantastic Star)
- țigărilor **Monte Carlo** și **Winchester**

preia comenzile d-voastră prin agenții săi comerciali sau la tel. 250559, 250699
TRANSPORT GRATUIT ! AC 0%

ELECTRIC PULS SRL
instalează:
SISTEME DE ALARMĂ
- auto, cu și fără închidere centralizată
- pentru imobile - cu senzori duali, fără fire, cu telecomandă etc.

Telefon 213284

SC EXTRA CLASS SRL
dealer autorizat
vinde
- uleiuri de motor **maraven**
- aditivi pentru benzină și motorină
- slick 50 - tratament motoare și transmisii
- bar's - tratament sisteme de răcire

sos. Națională nr. 35 tel. 230490

Autohouse Păcurari
- comercializează autoturisme străine second - hand din stoc și la comandă
- primește autoturisme în regim de consignație pe bază de comision minim

Adresa: la capătul troleului 45 - Tel. 250940, Fax: 221666

PROFAMILIA
oferă
analize de laborator
(hematologie, biochimie, bacteriologie)
Str. Chișinăului nr. 11C, sc. D, parter, tel. 230431
Contact: Dr. Emil Ghiorghiță, Director

SC EXTRA CLASS SRL
distribuitor al firmei KOBER
vinde
vopsele • lacuri • diluanți • grunduri • vopsea marcaje
La comandă - vopsele speciale.
sos. Națională nr. 35 tel. 230490

DEALER AUTORIZAT FIAT
- **AUTO PADOVA:**
  - autoturisme și autoutilitare FIAT
  - piese de schimb

  Adresa: B-dul T. Vladimirescu nr. 4 tel./Fax: 213230
- **SERVICE: FIAT, LANCIA, ALFA ROMEO**

  Adresa: B-dul Poitiers nr. 14 tel. 136758

COMITEL SRL
oferă și instalează
echipamente PANASONIC
centrale telefonice, telefaxuri, audio-video
instalații pentru aer condiționat
Iași - Bd. Copou nr. 3, parter - cam. 2
Tel. 032-250615; 147275

Magazin BEAUTY XEROX
Reprezentanță ALPHA SOUND (casete audio-video)
- tehnică militară în locuința d-voastră prin senzori de infraroșu (alarme auto, magazin, locuință)
- hîrtie pentru scris, xerox, imprimantă, pelur, calc, ozalid, indigo
- papetărie, rechizite, birotică, produse 3M, diskete, filme foto
- multiplicări xerox, p.s. și consumabile RANK XEROX
- copieri benzi și casete magnetice (audio-video)

Str. C. Negri nr. 60, tel./fax 113511.

PETRA SRL
societate mixtă romăno germană
- transformatoare toroidale de rețea în gama 15VA - 5000VA
- rebobinări motoare și transformatoare electrice
- acționări electrice și automatizări
- lămpi și becuri cu halogen 20, 50W
- proiectoare și becuri cu halogen 100(150)W, 300(500)W
- reclame luminoase
- componente electronice, aparatură electronică - import Germania

str. Împăcării nr. 27, tel. 125808, fax 221281

TOFAN GRUP SA
Filiala Iași
comercializează
anvelope și camere auto
Str. Ghica Vodă 1B (demisol), tel. 114782
Contact: Cornel Arcip, Director

ROMAGRICOM SRL
ofertă de excepție:
- baterii auto, import, marca SCHNAPP 12V - 170A, 12V - 70A, 12V - 58A, formate, un an garanție
- anvelope 1100/20, marca BARUM CONTINENTAL
- multiple piese de schimb pentru autoturisme, autocamioane și tractoare

Podu Iloaiei - jud. Iași, șos. Națională bloc 14. Tel. 030/210073.

ED&F MAN ZAHĂR PRODUCT SRL
vinde en gros
- zahăr rafinat la saci de 50kg

Prețuri foarte avantajoase !!!
Roman, str. N. Titulescu, bl. 14, sc. C, et. 2, ap. 78, tel./fax 033/733532
Contact: dl. Dan Petrea

NATIONAL PROTGUARD
Filiala Iași
servicii de pază și protecție
Hotel Unirea, camera 1204, tel. 117105, 211463
Contact: Iulian Florea, Director economic

CASA LEBĂDA
produce
hipoclorit de sodiu, uz casnic și industrial, chit pentru geamuri
comercializează
perhidrol, prenadez, detergenți
Șos. Bucium 23 (Fabrica de Gheață), tel. 232348

CANEL SRL
- sisteme de radiocomunicații MOTOROLA și KENWOOD
- microproducție și SERVICE echipamente electronice
- sisteme de alarmă auto

Str. C. I. Brătianu nr. 22
Tel./fax 032/114821, 211986

FRAROM SA
comercializează:
produse electronice, cosmetice, aparatură casnică, confecții
Bd. Independenței, tel. 112122, 112180
Contact: Ioan Golovcenco, Director

EMI SRL
vinde
frigidere, congelatoare, combine frigorifice, aragaze, televizoare color, aspiratoare, mașini de spălat, mașini de cusut, aparataj electric, confecții, tricotaje, încălțăminte
B-dul Independenței 19, bl. 1-5, parter, tel./fax 117530

SERVICIU MEDICAL PERMANENT A.T.I. puls
- consultații medicale • tratamente • transport de medicamente • investigații de laborator • investigații paraclinice • programări la cabinete medicale de specialitate • consultații de geriatrie și gerontologie

SĂNĂTATEA LA DVS. ACASĂ !
Tel. 233223, 233242; fax 231369

EUROBIT SRL
tehnică de calcul
programe
balanță, gestoc, facturare, mijloace fixe, salarii
Str. Anastasie Panu 36, bl. 1B, telefon 032/211494, 231288, 113130/965

Farmacia LĂPUȘNEANU
asigură
o gamă diversificată de medicamente cu plată, cît și compensate.
Se pot face rezervări prin anunț telefonic.
Str. G. Muzicescu nr. 6 (lîngă Palatul Telefoanelor)
Program zilnic: 8[00]-20[00] sîmbătă și duminică 8[00]-13[00].
Telefon 213050

NOE SRL
vinde non-stop en gross și en detail
- var pastă
- articole agrement
- scule de pescuit
- borcane, damigene

Șos. Bucium-Tomești (lîngă serele Vlădiceni) tel. 231076

SURPRIZA ZILEI !
Fiecare persoană care a publicat un anunț de mică publicitate în cotidianul **Monitorul** participă în fiecare zi la
o tragere la sorți cu premii în lozuri.
În fiecare zi, de luni pînă vineri se extrag 3 nume cîștigătoare iar sîmbătă 5 nume.
Numele cîștigătorilor se publică în paginile de mică publicitate ale cotidianului **Monitorul**.
Persoanele cîștigătoare de astăzi sînt:
1. Ciobanu Sandu
2. Ștefan Constantin
3. Popovici Cristian
Persoanele cîștigătoare sînt rugate să vină să-și ridice premiile de la sediul cotidianului **Monitorul**, et.II, cam. 212, în fiecare zi între orele **10[00] - 16[00]** cu buletinul de identitate.
Informații la telefon **144776**.

DIRECT SRL
produce și comercializează
- lichid de frînă
- antigel
- electrolit
- tananți pentru industria pielărie-blănărie

Asigurăm calitatea produselor și a transportului.
Str. Tătărași 31, tel. 032/176335, fax 032/270321

CABINET OBSTETRICĂ-GINECOLOGIE
Viața medicală
- asigură consultații de obstetrică-ginecologie
- tratamente • mici intervenții (chiuretaje)
- analize • sexologie

Podu Roș, str. Țuțora 4, sc. E, ap. 1, tel. 122034.
Program: zilnic 13,00-19,00, sîmbătă 9,00-17,00.
Contact: Dr. Alexandra Ovănescu, Dr. Masheh Osama

Farmacia COMFARM SRL
În ajutorul sănătății dumneavoastră!
Asigură o gamă diversificată de medicamente cu plată, cît și compensate.
Se pot face rezervări prin anunț telefonic.
Str. Tătărași 48, tel. 176728.
Program: 8,00 - 19,00; sîmbătă și duminică 8,00 - 14,00.

BERTO IMPEX SRL
OFERTĂ SPECIALĂ
TELEFOANE CELULARE
BENEFON
authorised dealer
Pînă la 01.oct '95 - **REDUCERE** 5 - 10%
B-dul Copou nr. 3; tel./fax: 032-211114

Filmele acestei săptămîni

"CASPER". Producție SUA, 1995. Comedie horror. Regia: Brad Silberling. Cu: Christina Ricci, Bill Pullman, Cathy Moriarty, Eric Idle. Premieră.
Cinema "Victoria" (Telefon. 112502)
- ora 9.00 - **750 lei**
- orele: 11.00; 13.00; 15.00; 17.00; 19.00. - **1400 lei**

„Don Juan de Marco". Producție SUA, 1994. Thriller psihologic, cu Johnny Depp, Marlon Brando și Faye Dunaway. Premieră.
Cinema "Republica" (Telefon: 114327)
- ora 9.00 - **750 lei**
- orele: 11.00; 13.00; 15.00; 17.00 - **1400 lei**

"Cavalerul Diavolului". Producție SUA, 1995. Parodie horror, cu Billy Zane.
Cinema "Copou" (Telefon: 145738)
- ora: 9.00 - **500 lei**
- orele: 11.00; 13.00; 15.00 - **1000 lei**

"ECRAN CLUB"
- orele 17,00; 19.10 - **1000 lei**

"Marele Albastru". Coproducție SUA-Franța, 1988. Regia: Luc Besson. Dramă cu Jean Barr.

În perioada 8-11 septembrie: "Superpolițistele 2". Producție Hong Kong, 1993. Film de acțiune, cu demonstrații de arte marțiale
Cinema "Dacia" (Telefon: 164740).
- ora: 9,00 - **400 lei**
- orele: 11.00; 13.00; 15.00; 17.00; 19.00 - **800 lei**

AVATȚI industries
comercializează și execută
■ Pereți despărțitori
■ Tavane suspendate
■ Tavane casetate TECHOS
■ Tencuieli uscate
■ Set complet de scule și utilaje
■ Accesorii electrice, corpuri de iluminat.
ASISTENȚĂ TEHNICĂ GRATUITĂ!
EXECUȚIE RAPIDĂ!
PREȚURI AVANTAJOASE!
vinde mobilier pentru birouri
Iași, tel. 032-270647; fax 032-174054

The Open University
CUNOAȘTEREA ÎNSEAMNĂ PUTERE !
Francis Bacon

Open Business School
codecs
Centre for Open Distance Education Romania

Dar adevărata putere o obțineți numai prin ***CODECS****, reprezentantul unic al lui* **Open University Business School-Anglia***, care vă oferă:*

CURSURI DE MANAGEMENT ȘI MARKETING
(6 luni, fără întreruperea activității profesionale!)

Cursuri oferite (cca. 420$/curs, în lei la cursul zilei):
☞ **Management Competitiv**
☞ **Managementul Relațiilor cu Clienții și Cumpărătorii**
☞ **Managementul Financiar**

Pachetele de curs conțin: volume de curs, casete audio și video, teste și diskete. **Certificat de curs** acordat de **Open University Business School** și recunoscut în Europa. Posibilitatea continuării studiilor, pe trei niveluri consecutive, pînă la stadiul de **Master in Business Administration**.

Data limită de înscriere: **22 Septembrie 1995**.

Informații la Centrul Regional IAȘI tel. 032-214.111 sau la Sediul Central București tel. 01-613.80.34 / tel./fax: 01-321.79.92.

CODECS - NOI VĂ OFERIM PUTERE !

UNIVERSITATEA DE MEDICINĂ ȘI FARMACIE IAȘI
str. Universității nr. 16
anunță posturi vacante de:

ECONOMIST gr. I / 1
secția finanțe-contabilitate cu o vechime în specialitate de 7 (șapte) ani

CONTABIL gr. III / 3
secția contabilitate cu o vechime în specialitate de 5 (cinci) ani

Concursul va avea loc pe data de **13 septembrie 1995**.

Relații suplimentare la telefon **112238** sau **115136**, începînd cu data de **11 septembrie 1995** orele 8^{00}-15^{00} iar tematica va fi expusă la afișierul universității.

SC **BERE ZIMBRU** SA IAȘI

anunță toți beneficiarii că livrează bere la navete **1/24; 1/20; 1/12, ZIMBRU, MOLDOVA pasteurizată și ZIMBRU PILS pasteurizată**, ambalaj la schimb. La cererea beneficiarilor livrarea se poate face cu mijloacele fabricii. Comenzile se primesc la telefon **137260**, zilnic între orele 6,oo-22,oo, Serviciul Desfacere.
Solicităm ca beneficiarii să facă comenzile cu cel puțin 24 ore înainte de livrare pentru a putea fi programate livrările.

HOROSCOP

BERBEC
(21 mart. - 20 apr.):

Poticnelile fac parte din regula jocului, toată lumea are parte de ezitări. Nu intrați în panică nici măcar atunci cînd pagubele sînt importante.

TAUR
(21 apr. - 20 mai):

V-ar place ca totul să depindă de voința dvs., dar și întîmplarea își are rolul ei. Dacă ea vă ajută, la ce bun să vă supărați pe ea?

GEMENI
(21 mai - 21 iun.):

Există suficiente metode de a ocoli neplăcerea, de ce vă cramponați? În definitiv, puteți colabora și cu oameni care vă scot din sărite.

RAC
(22 iun. - 22 iul.):

Vă place să faceți haz de necaz, dar nu vă convine prea mult să se rîdă în contul dvs. Riposta poate fi amabilă, ea nu va pierde eficiența.

LEU
(23 iul. - 22 aug.):

Sînteți o fire impetuoasă, de ce să renunțați la un atu care v-a adus numai beneficii? Atacați, nu e nevoie să călcați în picioare, veți fi respectat(ă).

FECIOARĂ
(23 aug. - 22 sept.):

Reproșurile pe care le primiți pot veni din bună credință, dar pot fi și rodul invidiei. Căutați să discerneți între una și alta.

BALANȚĂ
(23 sept. - 22 oct.):

Nu contați prea mult pe aprecierile venite din partea dușmanilor. Chiar făcute în public, ele ascund o animozitate greu de stăpînit.

SCORPION
(23 oct. - 21 nov.):

Nu vă vine să credeți atunci cînd întîmpinați rezistență la proiecte benefice pentru toți. Dar dacă gîndurile dvs. bune nu convin unora sau altora?

SĂGETĂTOR
(22 nov. - 21 dec.):

Cel care se aliază cu dvs. o poate face, uneori, împotriva convingerilor proprii. Să nu vă mirați dacă, la un moment dat, vă trădează.

CAPRICORN
(22 dec. - 19 ian.):

Sînt unii care lasă impresia de indolență, dar tocmai aceia vă pot surprinde prin calcul. Ca să evitați orice surpriză, profitați de independența dvs.

VĂRSĂTOR
(20 ian. - 18 febr.):

Lipsa de abilitate vă pune în dificultate, e posibil să pierdeți din teren. Cel mai bun sfat e să vă țineți departe de orice litigiu.

PEȘTI
(19 febr. - 20 mart.):

Se vede de departe care sînt ambițiile dvs., nu vă mai ascundeți după deget. Dacă le declarați public, evitați confuziile de orice fel.

LEGENDA:
- *vă paște ghinionul;*
- *prudența e mama înțelepciunii;*
- *n-aveți nimic de pierdut;*
- *șansa vă surîde*

Alexander VODKA

TELEFOANE UTILE

- ☎ SALVARE: 961
- ☎ POMPIERI: 981
- ☎ POLIȚIE: Inspectoratul Județean Centrala 140720; Dispecerat 146666; Municipiu Centrala 140020 Dispecerat 146840/955 Ofițer de serviciu 146850; Serviciul Circulație - 140070.
- ☎ SERVICII MEDICALE MOBILE (asistență medicală de urgență la domiciliu): 113130/569, zilnic între orele 7,00-23,00
- ☎ AGENȚIA C.F.R.: 147673
- ☎ INFORMAȚII GARĂ: 146333
- ☎ AUTOGARĂ: 146587
- ☎ TAXICOM, dispecerat: 953, 146593
- ☎ AGENȚIA TAROM: 115239
- ☎ INFORMAȚII AEROPORT: 178126
- ☎ STAȚII PECO: Baș Ceauș - 176865; Aurel Vlaicu - 175872; Bucium - 132891; Crișan - 112182; Păcurari - 164142; Sărărie - 147480.
- ☎ A.C.R. - informații utile: 112345, 130177.
- ☎ DISPECERATE: R.A. Gaz-Metan - 141737; R.A. Apă-Canal - 142451; Renel - 147070, deranjamente - 929; Termoficare - 141956; R.A. Locuința - 112434; Telefoane - Deranjamente - 921; Protecția mediului - 147010.
- ☎ GARDA FINANCIARĂ: 114065, 112427.
- ☎ ADMINISTRAȚIA FINANCIARĂ: 143030
- ☎ NOTARIAT: 147574
- ☎ TRIBUNAL: 146300
- ☎ PROCURATURĂ: 212566
- ☎ CAMERA DE COMERȚ: 117757
- ☎ CENTRUL MILITAR JUDEȚEAN: 146370
- ☎ STATUL MAJOR JUDEȚEAN DE APĂRARE CIVILĂ: 147594
- ☎ HOTELURI: Moldova - 142225; Traian - 143330; Unirea - 142110; Continental - 114320; Sport - 137817.
- ☎ POLICLINICA CU PLATĂ: triaj informații - 117244
- ☎ OFICIUL JUDEȚEAN PENTRU PROTECȚIA CONSUMATORILOR: 145392.
- ☎ LABORATOR ANALIZE "PRO FAMILIA": 230431
- ☎ CORPUL GARDIENILOR PUBLICI IAȘI: 232093; 232099

REPARAȚII

- ☎ Tîmplărie - 158588
- ☎ Rașchetat parchet - 126923
- ☎ Hidroizolații terase, subsoluri, garaje - 174340
- ☎ Închideri balcoane - 117512
- ☎ Sobe, construcție-curățire - 177878
- ☎ Instalații sanitare - 160164
- ☎ Reparații mașini de spălat rufe, vase, mașini de uscat, rebobinări motoare - 173204
- ☎ Frigidere - 251006

CARNETUL ZILEI

VREMEA

10° - 24° C

■ Vremea se va ameliora din punct de vedere al precipitațiilor și se va încălzi ușor. Cerul va fi variabil, cu înnorări mai accentuate după-amiaza, cînd, local, se vor mai semnala averse însoțite de descărcări electrice. Vîntul va sufla slab la moderat, din sector nordic. Temperatura aerului va înregistra valori minime cuprinse între 10°-13°C, iar maxime între 20°-24°C. **(Violeta HUȘTIU - Centrul de Prevedere a Vremii Bacău).**

CALENDARUL CREȘTIN-ORTODOX

✝ Închinarea Sfintei Cruci; cv. Teodora din Alexandria și Eufrosin.

FARMACII DE GARDĂ

Farmacia nr. 2, Piața Unirii (tel. 116029)

SPITALE DE GARDĂ

Spitalul "Spiridon" (tel. 142730): Clinica a III-a Medicală (de la ora 14,00), *Spitalul de Urgențe:* Clinica Medicală (pînă la ora 14,00), Chirurgie - toată ziua.
Maternitatea „Elena Doamna"

TELEVIZIUNEA NAȚIONALĂ

TVR 1 ■ 13,00 Actualități ■ 13,10 Eceziast '95. Carnet de reporter; Biserica în cotidian ■ **14,10 TVR Iași.** Est Meridian ■ **14,45 TVR Cluj-Napoca.** Jurnal în retrospectivă; Vocea poetului: Virgil Bulat; Sport; Observator: Învățămîntul prescolar. Perspective la început de an școlar în județul Bistrița Năsăud ■ **15,20 TVR Timișoara.** Distribuirea cupoanelor nominative; Semnul de întrebare: protecția consumatorului; Universitaria '95; Pagini culturale; Muzică; Știri; Meteo; Sport ■ 16,00 Actualități ■ **16,10 Tenis.** Marele Turneu al României. Transmisiune directă de la Arena Progresul B.N.R. din Capitală ■ **17,00 Emisiune în limba maghiară.** Știri, corespondențe; În labirintul birocrației; La ordinea zilei; Alma Mater; Portret: realizatorul de televiziune Csép Sándor ■ 18,30 Desene animate: Apărătorii pămîntului ■ 19,00 De luni pînă luni. Retrospectiva evenimentelor politice interne ale săptămînii ■ 19,30 Film serial pentru tineret: Fata și băieții (Hélène et les garçons, Franța, 1994), ep. 95 ■ 20,00 Actualități. Buletin meteo. Telesport ■ 20,50 Film serial: Echipa de intervenție (Baywatch, SUA, 1991), ep. 16 ■ 21,45 Transfocator. O lume cu porți închise? Statutul refugiaților și azilanților în România ■ **22,10 Festivalul Internațional "George Enescu",** ediția a XIII-a. Orchestra Națională Radio. Dirijor Horia Andreescu. Solist Michel Berrof. În program: Ludwig van Beethoven - Concertul nr. 5 pentru pian și orchestră ■ 22,55 Actualități ■ **23,15 Tenis.** Marele Turneu al României. Rezumatul primei zile ■ 23,35 Cultura în lume. Universul poveștilor. Adevărata "Alice în Țara Minunilor"; Ascultînd "Vîntul prin sălcii"; Acasă la Beatrix Potter; Andersen și ținutul Crăiesei Zăpezii; Spiritul fiordurilor și fantomele apelor Septentrionului ■ 0,05 Fragil. Legendele chitarei - Sevilla, 1993. Concert de blues cu: B.B. King, Bo Didley, Albert Collins, Paul Rogers, Jack Bruce (I).

TVR 2 ■ **12,00 Tenis.** Marele Turneu al României. Transmisiune directă de la Arena Progresul B.N.R. din Capitală ■ 15,10 Film serial (r): Perla neagră (Perla Negra, Argentina, 1994), ep. 7 ■ 15,55 Desene animate: Noi povestiri din orașul cu palmieri (Japonia) ■ 16,20 Film serial: Pasiuni secrete (Pasiones secretas, Columbia, 1992), ep. 40 ■ 17,05 Măseaua de minte. Emisiune de educație pentru tineret. Salvați oamenii singuri! Viața merge înainte; Ars Amandi: De singurătate; Bref: recomandări editoriale pentru tineret ■ **17,45 Film serial: Iubiri amăgitoare** (Amor de papel, Venezuela), ep. 19 ■ 18,30 În fața dvs. Realizator Vartan Arachelian ■ **20,00 Festivalul Internațional "George Enescu",** ediția a XIII-a. Secvențe din concertele Cvartetului Filarmonicii Naționale Chineze și Cvartetul "Pro Arte" al Filarmonicii "George Enescu" ■ 21,30 Formula 3. Concurs în care participanții își testează inteligența, perspicacitatea și norocul ■ **22,00 Film serial: Santa Barbara** (SUA), ep. 233 ■ 22,45 Repriza a treia. Emisiune sportivă de actualitate fotbalistică ■ 0,30 Jazz-Club. A.G. Weinberger Blues Machine la Coca-Cola Super Blues Festival - București, 1995 (I).

TELEVIZIUNI LOCALE

TVR IAȘI

Luni, 11 septembrie, Pr. I, orele **14,10 - 14,15 - Est Meridian Magazin:** Note, știri și reportaje din Moldova ■ Accente ■ Cronica rutieră - rubrică de colonel Tudor Leonte ■ Sport ■ Videoclipul emisiunii.

TELE'M

■ 7,00 Matinal Tele'M ■ **7,30 Pădureanca** (f). Regia Nicolae Mărgineanu; cu: Manuela Hărăbor, Victor Rebenciuc ■ 9,20 Circ internațional ■ **10,00 Răzbunarea** (s/r, ep. 136) ■ **11,00 Reconstituirea** (f). Regia Lucian Pintilie; cu George Mihăiță ■ 12,40 Închiderea emisiei ■ 17,00 Dance club ■ 17,30 "100 de ani de cinematograf", ep. 13 ■ 18,00 Total M știri ■ 18,20 Actualitatea ieșeană ■ 19,00 Documentar Worldnet: Lumea științei - noutăți și idei din lumea științei. Sforăitul și sănătatea. Igiena hambarelor ■ **19,30 Capcana periculoasă** (s, ep. 26) ■ 20,15 Desene animate ■ 20,30 Răzbunarea (s, ep. 137) ■ 21,30 Candid camera (umor) ■ 22,00 Americanul (f). Cu: Edward James, William Forsythe. Filmul este inspirat dintr-o poveste reală. Evenimentele descrise sînt dure și brutale și se pot întîmpla oricînd.

RADIO NORD-EST

5,30-10,00 Micul dejun. Emisiune de informații și muzică: Știri din actualitatea locală, informații utilitare, horoscop, sfatul medicului, informații economice, concursul dimineții, relatări în direct din diferite puncte ale orașului (6,00-6,30 Buletin de știri și programul Actualitatea preluate de la BBC). Realizatori: Cătălin Lența și Cătălin Elisei ■ 10,40-14,00 Fir direct: Timp de 4 ore în contact direct cu viața orașului, informații din actualitatea locală, răspunsuri la întrebările ascultătorilor, concursuri și muzică. Realizator Iulia Mihalache ■ 14,00-14,30 BBC: Buletinul de știri și Actualitatea ■ 14,30-18,00 Turnul de control. Cea mai importantă emisiune informativă a zilei ■ 14,45 Paralela sport ■ 16,30 Puls Nord-Est - reportaje, interviuri, relatări din actualitatea locală și națională ■ 17,30 Financiarul - rubrică de informații economice, muzică ■ 18,00-19,00 BBC: Buletinul de știri și Actualitatea ■ 19,00-21,00 Buzduganul de seară. Emisiune de divertisment, muzică și concursuri. Realizator Daniel Buzdugan ■ 21,00-21,30 BBC: Buletinul de știri și actualitatea ■ 21,30-22,00 Puls Nord-Est - ediția de seară (știri, reportaje, interviuri, relatări din actualitatea locală și națională ■ 22,00-24,00 Declarație de dragoste. O emisiune talk-show în care învățăm să comunicăm pe marginea unui subiect infinit. Realizatori: Adrian Păduraru și Septimiu Sărățeanu ■ 0,00-1,00 Top 7 de luni noapte (Top Slow). Realizator Andi Barbu ■ 1,00-3,00 Rob Mc Lean Show - Voa Europe ■ 3,00-4,15 Albumul nopții ■ 4,15-5,00 Jazz - Voa Europe ■ 5,00-5,30 Ritmuri de înviorare.

TELECABLE

■ 9,00 Deschiderea emisiunii ■ 9,15 Desene animate ■ 12,00 Film: Tînărul agent ■ 13,30 Film: Ștrengarii din Beverly Hills ■ 15,00 Film: Picați din cer ■ 16,30 Film: Acolo unde rîurile curg spre nord ■ 18,00 Film: Body Shots ■ 19,30 Film: Scorpionul roșu II ■ 21,00 Film: Sfîrtecătorul ■ 22,30 Film: Jurămînt mortal ■ 0,35 Film: Cartoforul nebun.

TELEVIZIUNE PRIN SATELIT - RECOMANDĂRI

M6
■ 13,00 Ce vrăji a mai făcut nevasta mea?(s): "Spiritele"
■ 18,00 Hit machine. Magazin muzical
■ 21,45 "Dirty Dancing" (f. muz., 1987); regia Emilie Ardolino. Cu: Patrick Swayze, Jennifer Grey, Jerry Orbach.
■ 23,40 Expresul de la miezul nopții (f., 1978); regia Alan Parker. Cu: Brad Davis, Randy Quaid, Bo Hopkins. În iunie 1970, un student american încearcă să treacă granița Turciei cu cinci livre de hașiș. Este prins și condamnat la patru ani închisoare, condamnare care este preschimbată pînă la urmă în închisoare pe viață...

TF1
■ 14,35 Femei (magazin). Frumusețe, familie, sănătate - o emisiune destinată femeilor și unei personalități feminine cu preocupările și ideile sale...
■ 15,30 Dallas (s): "Ce mai surpriză!". Cu: Barbara Bel Geddes, Patrick Duffy
■ 16,30 Jack și Grăsanul (s): "Copie standard". Cu William Conrad, Joe Penny
■ 17,50 Club Dorothée (magazin pentru tineret). Din sumar: Primele sărutări; Clip; Jocuri; Cadoul clubului; Numărul norocos
■ 23,30 Ca o zi de luni! (mag.): "Corsicanii sînt într-adevăr francezi?"

France 2
■ 20,15 Studio Gabriel. Invitat: Michel Galabru
■ 21,50 Rîul speranței (foileton, ep. 3): "Țărmurile îndepărtate"; de Felix Kuballa.
■ 23,40 Prima linie. Mag. În sumar: "Confidențele unui autist".
■ 2,20 Fără faire-part pentru Max (s): "Dacă privirea ar putea ucide"

7
■ 19,00 Toți sub același acoperiș. O seară de neuitat (s. co., SUA 1990), cu Jo Marie Payton-France, Reginald Veljohnson
■ 20,00 Roseanne. Vise de bărbați, vise de femei (s. co., SUA 1994), cu Roseanne Barr, John Goodman
■ 20,30 Taff - Zilnic, actual, proaspăt, obraznic. Magazin de informații cu Sabine Noethen
■ 21,15 Vîndută și umilită (f., SUA 1994), regia Peter Levin cu Lindsay Wagner, Renée Humphrey, Piper Laurie. Jesse, care are doar 16 ani, avînd dificultăți cu școala și în familie, îl cunoaște pe proxenetul Eric care o obligă la prostituție, dar mama ei Kate nu renunță la luptă și face totul pentru a-și recupera fiica...
■ 23,00 În miezul lucrurilor. Magazinul de luni. Talkmagazin cu Kerstin Graf și invitații săi

SAT 1
■ 16,00 Nava spațială Enterprise. Generația următoare: Darmak (s. SF, SUA, 1991); regia: David Carson, cu: Patrick Stewart, Jonathan Frankes
■ 19,00 Totul sau nimic - Show concurs cu Jörg Draeger
■ 22,15 Hallo, nene doctor! Pe viață și pe moarte (s. medical, Germania, 1994); regia: Detlef Rönfeldt, cu: Ulrich Reinthaller, Ulrich Matschoss
■ 0,00 News & Stories. Michael S. Cullen despre peregrinările unei clădiri parlamentare

RTL Television
■ 13,30 Golden Girls. Un soț pentru Rose
■ 16,00 Ilona Christen. Onanismul (Talk-Show)
■ 17,00 Hans Meiser. Un pericol greu sesizabil. Scientologia
■ 19,30 Exclusiv - Magazinul vedetelor, cu Frauke Ludowig
■ 21,15 O femeie este hăituită. Afacerea

RAIDUE
■ 10,30 Lassie (telefilm)
■ 11,45 Secrets (s). Ep. 31
■ 14,40 Cîte istorii Disney! Cip și Ciop - Agenți speciali la atac (d.a)
■ 19,45 Hunter (s): "Vînătoare dezlănțuită" (partea întîi)
■ 1,40 Pummar (f., 1990); regia Michele Placido. Cu: Pamela Villoresi, Jacqueline Williams

Eurosport
■ 9,30 Golf. Circuitul European PGA. Trofeul Lancome (r)
■ 10,30 Atletism. Marele Premiu IAAF - finala de la Monte Carlo (r)
■ 12,30 Automobilism. Campionatul Mondial Indy Car. Laguna Seca, Monterey, SUA (r)
■ 14,00 Automobilism - Formula 1. Marele Premiu al Italiei, Monza (r)
■ 15,30 Decatlon (r)
■ 16,30 Ciclism. Turul Spaniei. În direct, etapa a noua: Avila - Destilerias Dyc (154 km).
■ 18,00 Automobilism. Campionatul Mondial Indy Car - Laguna Seca, Monterey, SUA (r)
■ 19,30 Automobilism. Formula 1. Marele Premiu al Italiei, Monza (r)
■ 20,30 Știri sportive (I). Rezultate, comentarii, analize
■ 21,00 Lumea vitezei. Magazin săptămînal destinat celor ce îndrăgesc sporturile cu motor. Din sumar: Indy Car - Seca; NASCAR Goody's 500; Bărci cu motor F1 - Italia
■ 23,00 Fotbal - Eurogoluri
■ 0,00 Box internațional
■ 1,00 Magazinul golfului european. Trofeul Lancome, 7-10 septembrie, Saint Nom La Saint Nom La Breteche, Paris
■ 2,00 Știri sportive (II). Rezultate de ultimă oră.

INTEGRAMA ZILEI

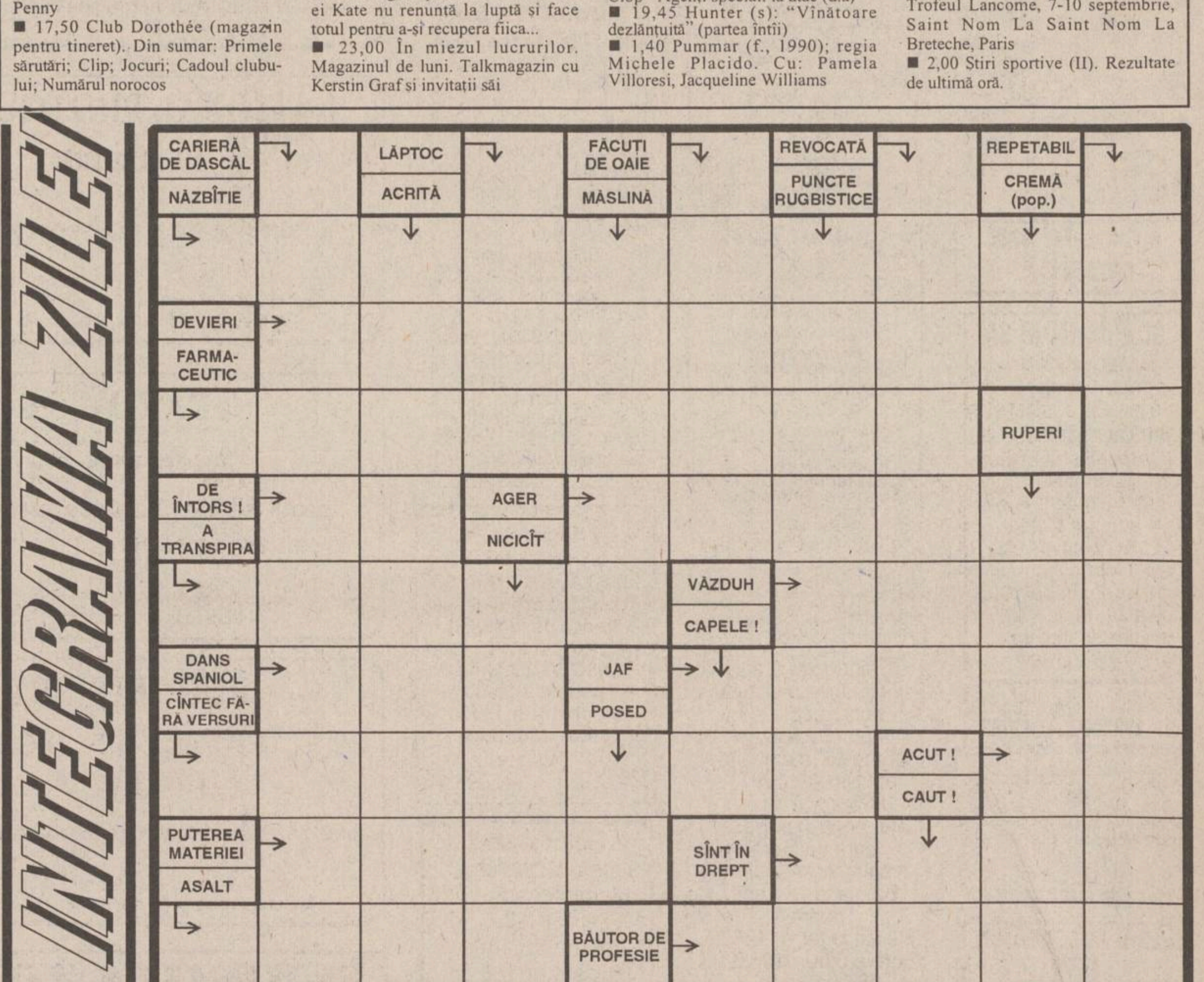

Monitorul cotidian de informații
Str. Smîrdan nr. 5 ■ Tel. 17.25.57; 271271; 271333; 271467 (centrala) ■ Fax 27.04.15
■ Publicitate tel./fax 14.47.76
■ REDACTOR ȘEF - Dan Radu
■ REDACTOR ȘEF ADJUNCT - Ovidiu Șimonca
■ SECRETAR GENERAL DE REDACȚIE - Marius Cristian

ȘEFI DEPARTAMENTE:
■ Eveniment local: Toni Hrițac (int. 110)
■ Investigații: Vali Știrbu (int. 110)
■ Eveniment național și internațional: Cristian Racu (int. 110)
■ Economic: Costel Stroescu (int. 117)
■ Cultură: Dorin Popa (int. 109)
■ Sport: Nicolae Grecu (int. 107)
■ Redactor de serviciu: Constantin Iurașcu (int. 124)
■ Fotoreporter: Constantin Plop
■ Grafică: Lucian Amarii, Daniel Melinte
■ Publicitate: Cristina Labonțu (int. 122, fax 144776)
■ Difuzare: Mihai Tudose (int. 120)
■ Contabilitate: Antoneta Filip (int. 112)

ABONAMENTELE se pot face la orice Oficiu Poștal din țară. MONITORUL figurează în catalogul Presei interne la poziția 838.

NORD-EST PRESS
- agenție de presă -
Str. Smîrdan nr. 5 ■ Tel. 17.25.57; 271271 (centrala) ■ Tel 14.56.10
■ EDITOR: Mona Dîrțu

EDITOR
NORD-EST
Str. Smîrdan nr. 5 ■ Tel. 17.25.57; 27.12.71 ■ Fax 27.04.15
Director general: ALEXANDRU LĂZESCU
Director editor: FLORIN ZAMFIRESCU
Director de marketing: CEZAR CALUSCHI
Director executiv: GABRIEL RUSU

TIPAR OFFSET: MULTIPRINT, Iași str. Sf. Lazăr nr. 49

Bcu!

Concurs pentru reporteri și redactori

Condiții: buna cunoaștere a limbii române; vîrsta maximă 35 de ani

Puteți ridica formularele de înscriere de la secretariatul cotidianului MONITORUL (strada Smîrdan nr. 5), în fiecare zi (cu excepția zilelor de sîmbătă și duminică), între orele 9 - 17.

Ultima zi a înscrierilor - 15 septembrie.

Concursul va fi susținut în zilele de sîmbătă, 16 septembrie, și duminică, 17 septembrie. Cei selecționați vor urma, timp de trei luni, cursurile teoretice și practice ale școlii de presă a cotidianului MONITORUL.

Alte informații puteți obține telefonînd la 271.333, secretariatul cotidianului.

Ministerul Sănătății a identificat pe piață

Produse alimentare care pun în pericol sănătatea copiilor

Oficiul pentru Protecția Consumatorilor, în colaborare cu Ministerul Sănătății, avertizează consumatorii în privința calității și a modului de aprovizionare cu produse alimentare destinate copiilor și care pun în pericol sănătatea acestora. Prin sondajul făcut în 485 de farmacii și 795 unități de desfacere și depozitare en gros, au fost descoperite numeroase deficiențe. Astfel, laptele praf "Bambino 2", importat din Slovacia și laptele praf "Darling", importat din Noua Zeelandă, au fost neautorizate de Ministerul Sănătății și comercializate fără aviz sanitar de SC "Nalbaform" SRL din Cluj și SC "Aspirina" SRL din Rîmnicu Vîlcea. Laptele praf pentru sugari "Eliga" și "Nutrice" și laptele praf pasteurizat "Mars" au fost găsite cu termenul de garanție expirat, de la 10 pînă la 65 de zile. SC "Industria laptelui" SA din Vaslui fabrică lapte praf ce conține 9% grăsime, față de 20% prevăzut de Ministerul Sănătății, cu particule colorate și corpuri străine, gust și miros neplăcut.

MARȚI
12 septembrie
1995
An V, Nr. 216
(1278)
12 PAGINI
400 LEI
pentru Republica Moldova
30 bani

cotidian de informații
Monitorul

SECȚIUNEA A
ȘTIRI, OPINII, COMENTARII

Înainte de a anunța Poliția, Salvarea sau Pompierii, sunați la MONITORUL! 271.271

Director onorific: AUREL LEON
Redactor șef: DAN RADU

Rezultatul rușinos de la Timișoara a provocat un cutremur în clubul ieșean de fotbal

Antrenorul Leonida Antohi a fost înlocuit cu Silviu Stănescu

■ *ieri seara, la sediul clubului, a avut loc o ședință cu fulgere și trăsnete*

Profesorul Leonida Antohi a ajuns la momentul, foarte cunoscut multor antrenori de fotbal din lume, de a fi împins afară prin ușa din dos. Cel care îl va înlocui va avea, mai devreme sau mai tîrziu, aceeași soartă. Lumea fotbalului nu cunoaște mila.

După dezastrul de la Timișoara, măsurile la Clubul de Fotbal Politehnica Iași nu au întîrziat să apară. Cum era de așteptat, cel găsit vinovat și sacrificat a fost profesorul ***Leonida Antohi***, "avansat" în funcția de vicepreședinte al clubului, în locul d-lui ***Romeo Zlăvog***, care a devenit secretar. O altă măsură importantă adoptată a fost cooptarea în Biroul Executiv a domnilor ***Dan Cârlan*** (care a hotărît să iasă din nou la lumină), ***Pavel Hodea***, precum și a contabilului șef ***Neculai Potop***, numărul membrilor acestui organ de conducere ajungînd astfel la "norocoasa" cifră de 13.

Arzătoarea problemă a conducerii tehnice va fi rezolvată prin aducerea d-lui ***Silviu Stănescu*** ca antrenor principal, acesta fiind propus de dl. Gh. Nichita, care avea acordul de principiu al tehnicianului ex-sucevean. Urmează ca astăzi, dl. Stănescu să vină la Iași pentru definitivarea amănuntelor legate de preluarea echipei. În mod cu totul surprinzător, noii colegi în Biroul Executiv, președintele ***Gh. Nichita*** și ex-președintele Dan Cârlan s-au contrazis, imediat după terminarea furtunoasei ședințe de aseară, în afirmațiile vizavi de momentul în care Silviu Stănescu va prelua efectiv conducerea echipei. Dl. Cârlan a declarat că acest lucru se va face după meciul de sîmbătă cu Selena Bacău, această partidă urmînd a fi pregătită de Leonida Antohi, iar dl. Nichita, susținut de antrenorul demis, a afirmat că Silviu Stănescu va fi începînd chiar de astăzi la timona echipei. Varianta logică pe care o luăm în considerație este aceasta din urmă. În privința antrenorilor secunzi, rămîne la latitudinea noului antrenor principal alegerea colaboratorilor sau colaboratorului. În ceea ce privește fotbaliștii, nu se va lua nici o măsură față de evoluția lor de la Timișoara, pentru a nu le perturba moralul în perspectiva importantului meci cu Selena (!)

Unul din cele nouă goluri primite de portarul Câmpeanu

Totodată, s-a anunțat demararea acțiunii de racolare a jucătorilor ***Cîmpanu*** (Cetatea Tg. Neamț), ***Bordeianu*** (Dinamo), ***Haraga*** (Oțelul), ***Szekely*** (Bucovina Suceava) și ***Sava*** (Vaslui), în vederea acoperirii posturilor deficitare din echipă. Ne întrebăm de ce această inițiativă de întărire a lotului nu a fost luată înainte de începerea campionatului? Oricum, așteptăm concretizarea acestor transferuri, precum și confirmarea faptului că măsurile adoptate au fost dintre cele mai fericite. Timpul va decide. **(Ovidiu MINEA)**

NOUTĂȚILE ZILEI

89 de cazuri de holeră

Ministerul Sănătății a informat că, în data de 11 septembrie, pe teritoriul României au fost înregistrate 89 de cazuri de holeră, dintre care 65 de bolnavi și 24 de purtători de vibrion holeric. Pe județe, situația se prezintă astfel: București - opt bolnavi și un purtător de vibrion holeric; Tulcea - 26 bolnavi și șase purtători; Brăila - 25 de bolnavi și doi purtători; Galați - nouă bolnavi și un purtător; Călărași (comuna Budești) - doi bolnavi și 14 purtători; Prahova - un bolnav.

Corneliu Coposu va primi Legiunea de Onoare

Corneliu Coposu, președintele PNȚCD, va primi, în ziua de 6 octombrie, ordinul Legiunii de Onoare, gradul de comandor, acordat de către Guvernul francez. Ceremonia va avea loc la Ambasada Franței, a precizat, luni, purtătorul de cuvînt al PNȚCD, Radu Vasile.

Președintele Uniunii Scriitorilor, Laurențiu Ulici, a fost internat în spital

Președintele Uniunii Scriitorilor, Laurențiu Ulici, a fost internat în dimineața zilei de luni, 11 septembrie, în spitalul bucureștean "Colțea". În vîrstă de 52 de ani, Laurențiu Ulici a acuzat la sfîrșitul săptămînii trecute o gravă criză renală. Ales pentru un al doilea mandat la conducerea acestei organizații de către Congresul Uniunii Scriitorilor din februarie 1995, Laurențiu Ulici a participat vineri, 8 septembrie, la funeraliile secretarului de stat în MAE, Adrian Dohotaru.

NATO aplică în Bosnia tactica Războiului din Golf

Duminică noaptea, portavionul american USS Normandy, care staționează în Marea Adriatică, a lansat 13 rachete de croazieră de tip "Tomahawk" cu rază lungă de acțiune asupra sistemelor antiaeriene și de comunicații ale sîrbilor bosniaci din Banja Luka, în centrul Bosniei. Anterior, acest tip de rachete a fost folosit împotriva Irakului, în Războiul din Golf din 1991. Deși NATO susține că rachetele sînt foarte precise, sîrbii au anunțat că s-au înregistrat, pe lîngă imensele pagube materiale, trei morți și doi răniți din rîndul civililor. **(amănunte în pagina 8A)**

Caravana ciclistă a tinerilor maghiari din România a fost primită de Parlamentul de la Budapesta

Parlamentul ungar i-a primit, luni, pe cei zece etnici unguri din Cluj, plecați cu bicicletele către Strasbourg, pentru a atrage sprijinul comunității internaționale pentru proiectul de lege a învățămîntului în limbile minoritare. Turul ciclistic trans-european al celor 10 poartă titulatura "Caravana tinerilor pentru învățămîntul în limba maternă". Proiectul de lege, însoțit de 492.000 de semnături, va fi prezentat sesiunii inaugurale a Adunării Parlamentare a Consiliului Europei, programată pentru 18 septembrie.

SAFI SA
SOCIETATEA DE ASISTENȚĂ FINANCIARĂ ȘI INVES[...]
FINANCIAL SERVIC[...]D INVESTMENT COMPANY
Sunați acum la telefon 117596

• FONDUL MUTUAL AL OAMENILOR DE AFACERI

Datele la zi valabile începînd de **LUNI, 11 septembrie 1995.**

Număr C.I. în circulatie: 2.675.689

tip A: 174.686 tip B: 286.690 tip C: 2.214.313

Activul net: 277.862,7 milioane lei

Creșterea valorii C.I.

• față de 1.01.1995	**80,1%**
• față de săptămîna anterioară	**1,2%**
• în ultima lună	**6,0%**
• anuală (estimări)	**110%**

Valoarea la zi a certificatelor de Investitor (C.I.):

tip A: 534.960 lei - la răscumpărare
tip B: 133.740 lei - la răscumpărare
tip C: 66.870 lei - la vînzare sau răscumpărare

• FONDUL PRIVAT DE ACUMULARE ȘI PENSII

deschis atît persoanelor în activitate, cît și pensionarilor

Casa Model (mezanin) Telefon 117596

Zilnic, între orele 9,00-18,00 (sîmbătă, duminică închis)

Biroul SAFI Iași practică comision 1%

Începînd cu data de 26.06.1995, în scopul creșterii operativității în relațiile cu clienții, s-a modificat sistemul răscumpărării Certificatelor de Investitor, astfel:

1. Cererile de retragere se primesc **numai în zilele de luni** ale fiecărei săptămîni, între orele 9^{00}-16^{00}.

2. Sumele cuvenite investitorilor, aferente cererilor de retragere primite se plătesc în ziua de **vineri a aceleiași săptămîni**, de la casieria Băncii Dacia Felix.

O inițiativă unică în lumea presei

Ziarul OPINIA va fi cumpărat de S.C. Moldova-Tricotaje

Cotidianul ieșean ***"Opinia"*** va avea, în curînd, un nou coproprietar. Conducerea SC "Moldova Tricotaje" SA - privatizată în urmă cu cîteva luni - și-a manifestat interesul pentru cumpărarea unui procent substanțial din părțile sociale ale SC "Opinia" SRL, editorul cotidianului cu același nume. ***"Este foarte probabil ca SC "Moldova Tricotaje" să devină coproprietară de la data de 1 octombrie a.c., după încheierea actelor prin Judecătorie și Camera de Comerț"***, a precizat recent ***Gheorghe Mihalache***, redactorul-șef al ***"Opiniei"***. La rîndul său ***Cristian Nichifor***, directorul general al societății "Moldova Tricotaje", ne-a declarat : ***"Sîntem, într-adevăr în tratative cu firma "Opinia SRL" pentru cumpărarea a peste 50% din părțile sociale ale acesteia. Cred că pot afirma cu certitudine că intenția noastră se va materializa. Consider achiziționarea de părți sociale ale firmei "Opinia SRL" o afacere ca oricare alta. Deși, în prezent, ziarul "Opinia" este destul de slab, are oricum o bază de plecare și un segment propriu de cititori"***. Menționăm că medicul ***Vasile Burlui*** și-a vîndut recent părțile sociale pe care le deținea în cadrul firmei "Opinia" SRL. **(D.F., M.B.)**

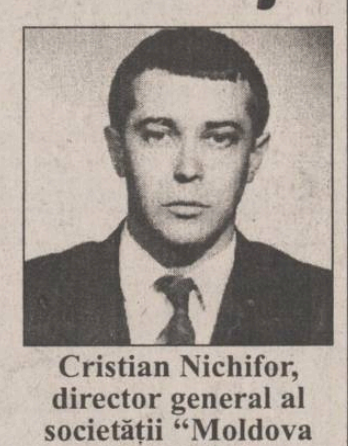

Cristian Nichifor, director general al societății "Moldova Tricotaje"

Consilierul Constantin Cuza își vede amenințat visul de a-și căpătui familia

■ ***printr-un abuz grosolan, un teren din Păcurari a fost oferit pe tavă fiului consilierului municipal***

Săptămîna trecută, Adrian Iujovschi, din Vatra Dornei, județul Suceava, a introdus la Judecătoria Iași, acte pentru revendicarea unei suprafețe de teren, situată pe strada Luca Arbore, la ieșirea din municipiul Iași. O parte din acest teren, 800 de metri pătrați a fost atribuită printr-o hotărîre a Consiliului Municipal (C.M.) Iași, firmei "Le Baron" pentru construcția unei stații de benzină. Patronul firmei "Le Baron" este Cosmin Cuza, fiul consilierului municipal Constantin Cuza, actualul director general al RATC Iași. Adrian Lujovschi a introdus actele, deoarece, se consideră îndreptățit să primească titlu de proprietate asupra terenului în cauză care constituie moștenire de familie. Hotărîrea de asociere a C.M. Iași cu firma "Le Baron", pentru construcția stației de benzină, a fost calificată drept ilegală de către Constantin Simirad, primarul municipiului Iași. Din această cauză, conducerea Prefecturii Iași a fost atenționată asupra ilegalității care se comite. Prefectul Dan Gâlea, în cadrul unei conferințe de presă ce a avut loc cu o săptămînă în urmă, a declarat că nu va ataca în contenciosul administrativ hotărîrea luată de C.M. Iași, chiar dacă la votul pentru aprobarea ei a luat parte și consilierul municipal Constantin Cuza, lucru nepermis de Legea nr. 69 din 1991, Legea administrației publice locale. În aceste condiții, pentru a-și recăpăta dreptul asupra terenului, Adrian Lujovschi este nevoit să ceară în justiție și anularea hotărîrii luate de C.M. Iași. La Iași se va judeca și această cauză. **(M.G.)**

Ultima oră la Romanian Tennis Open

Adrian Voinea s-a calificat în turul II

Aseară, în primul tur al turneului internațional de tenis "Romanian Open Tennis" ce se desfășoară pe Arena Progresul din București, jucătorul român Adrian Voinea (clasat pe locul 56 în ierarhia ATP) l-a învins cu 6-3, 6-2 pe francezul Fabrice Santoro (85 ATP). Meciul a durat o oră și 57 de minute. La partidă au asistat 7000 de spectatori.

Alte amănunte de la importanta competiție citiți în pagina 1B. **(Lucian GHEORGHIU)**

MONITORUL DE IAȘI

În vii și livezi

Gardienii publici nu mai fac față hoților

"Pe timpul toamnei, gardienii publici - angajați la cererea unor beneficiari de contracte pentru paza livezilor - se confruntă cu probleme deosebite în ceea ce privește plantațiile de viță-de-vie și alte culturi agricole", ne-a declarat șeful Corpului Gardienilor Publici (CGP) Iași, colonel (r) Gheorghe Costan **(foto)**. În noaptea de 7/8 septembrie, gardienii publici care păzeau SC AGROMIXT SA Iași au prins doi indivizi, care încercau să fure 75 kilograme de struguri. Romică Ciocoiu (54 ani) și Vasile Drab (35 ani), ambii din Rediu, au fost predați poliției. În noaptea de 6/7 septembrie, la SC AGROIND BUCIUM SA, au fost prinși de către gardienii publici, Ion Căpraru și Radu Smeria în timp ce furau 30 kilograme mere din livada fermei. În aceeași noapte și la ferma "Vămășoaia", gardienii publici au identificat doi indivizi (Dumitru Crețu și Ioan Jitărescu), din Iași, care furau prune. De asemenea, în noapte de 2/3 septembrie, la ferma CIUREA, a fost prins Ioan Panis care fura struguri. Toți au fost predați poliției, în vederea întocmirii dosarelor penale. "Sînt hoți care atacă în grupuri mari și este greu pentru gardienii noștri să-i rețină pe toți. De multe ori sîntem nevoiți să folosim armamentul din dotare pentru a-i soma să se oprească", ne-a precizat colonel (r) Ion Frujinoiu, instructorul șef al CGP Iași.
(Anca ALEXANDRU)

La Facultatea de Chimie

Simpozion Internațional de chimia și tehnologia celulozei

Astăzi, la ora 10, în Amfiteatrul CH2 al Facultății de Chimie din Iași, în prezența prefectului județului Iași, Dan Gâlea, va avea loc deschiderea oficială a Simpozionului Internațional de chimia și tehnologia celulozei. Lucrările simpozionului se vor desfășura în perioada 12-14 septembrie a.c. Organizatorii acestui simpozion sînt Academia Română - Institutul de Chimie Macromoleculară "Petru Poni", Facultatea de Chimie Industrială a Universității Tehnice "Gh. Asachi" din Iași și Asociația tehnică pentru industria de celuloză și hîrtie din România. La dezbaterii, vor participa cercetători și specialiști în domeniul celulozei și hîrtiei din: Rusia, Bulgaria, Polonia, Franța, Egipt, Finlanda, Austria, Canada, China și Germania. **(M.G.)**

La TAXICOM

Sindicatul propune schimbarea sistemului de lucru

În urma conflictului care a existat între ex-managerul Constantin Pistol și salariații unității, la sfîrșitul primului semetru al acestui an, S.C. TAXICOM SA a înregistrat pierderi în valoare de aproximativ 75 milioane lei. Pentru a acoperi aceste pierderi, sindicatul firmei a venit cu propunerea schimbării sistemului de lucru. Astfel, fiecare șofer va trebui să realizeze o normă lunară de 1.500 km, "perfect realizabilă pentru orice taximetrist. Cine nu o va face, va suporta diferența" - a fost de părere Constantin Costîrnache, liderul sindical al unității. Acesta a mai adăugat că în acest fel se vor putea amortiza pierderile și se vor investi fonduri pentru "întinerirea" parcului de taximetre, micșorîndu-se timpii de staționare pentru reparații și crescînd volumul de încasări.
(Lucian LEONTE)

Părinții candidaților picați la UMF cer suplimentarea numărului de locuri

■ *ei cer să fie declarați admiși toți cei care au obținut medii mai mari de 8,40*

În cursul zilei de ieri, 11 septembrie, părinții candidaților la ***Facultatea de Medicină Generală,*** care au picat cu note peste ***8,40,*** au făcut presiuni pe lîngă conducerea Universității de Medicină și Farmacie din Iași pentru suplimentarea cu încă 100 de locuri. Precizăm că nota ultimului admis la Medicină Generală este ***9,02.***

Conducerea U.M.F. nu s-a putut pronunța în această problemă, singurul în măsură să hotărască o eventuală suplimentare fiind Ministerul Învățămîntului. În consecință, în cursul zilei de ieri, au plecat spre București reprezentanți ai candidaților, care vor prezenta Ministerului Învățămîntului cererea semnată de cei 100 de candidați.

Motivele invocate în susținerea acestei cereri sînt legate de faptul că, din punct de vedere calitativ, nu este o mare diferență între candidații admiși și ei. În plus, candidații respinși afirmă că deja s-a creat un precedent, anul trecut, cînd o parte a celor picați sub linie au intrat la Facultatea de Bioinginerie, înființată după desfășurarea concursului de admitere. ***"Dacă s-a putut anul trecut, de ce nu s-ar rezolva și acum."***

Un aspect pe care îl critică atît părinții candidaților cît și cadrele didactice este modalitatea de susținere a examenului, tip grilă, care necesită, mai ales, "învățarea mecanică" a testelor, reliefîndu-se astfel doar capacitatea candidaților de a memora. Același lucru l-a afirmat și prof. Carol Stanciu, rectorul U.M.F., care a mai adăugat: ***"Este puțin probabil ca cei care cer o suplimentare a locurilor să aibă cîștig de cauză la Ministerul Învățămîntului. Dar este, într-adevăr, nedrept ca un candidat care a obținut nota 9,00 să pice".*** **(S. ARADEI)**

Pavel Saviliu s-a simțit pentru o oră director al SC "Moldomobila" după care a ajuns în fața instanței de judecată

■ *el a fost tehnician la firma amintită, dar uzînd de fals a semnat în locul directorului un contract de peste 200 milioane lei*

Procurorul ***Vasile Rusu*** a încheiat zilele trecute ancheta privind activitatea unui fost salariat de la societatea comercială ***"Moldombila",*** acuzat de directorul societății că ar fi încercat să obțină 3000 de dolari prin semnarea în fals a unui contract cu o firmă din Turcia.

Ieșeanul ***Pavel Saviliu*** (43 ani), fost tehnician principal la SC "Moldomobila", a fost trimis la București în urmă cu cîteva luni de directorul societății pentru a procura cîteva acte necesare firmei. În Capitală, însă, Pavel Saviliu a avut ghinionul să-l cunoască pe ***Constantin Panduru,*** reprezentantul unei firme turcești, care i-a propus o afacere.

Negocierele s-au purtat într-un bar din București unde, după ce s-a amețit bine, Pavel Saviliu n-a mai rezistat tentației de a se simți, cel puțin pentru cîteva clipe, ca un adevărat om de afaceri. Ispitit de afaceristul din București, Pavel Saviliu a semnat în numele directorului de la Moldomobila un contract în valoare de peste 200 milioane lei, contract potrivit căruia firma din Iași urma să cumpere 32.000 de metri pătrați de stofă pentru tapițerie. Ca totul să pară în regulă, Pavel Saviliu a pus pe contractul respectiv o ștampilă a societății unde lucra.

Întors la Iași, tehnicianul a înscris în contabilitatea societății contractul încheiat la București. Cîteva zile mai tîrziu, directorul de la "Moldomobila" a făcut, probabil, ochii cît cepele cînd a văzut că are de plătit ***peste 200 de milioane de lei*** unei firme de care nu auzise niciodată. Drept urmare, directorul l-a dat afară pe glumețul tehnician și a sesizat Parchetul, care a dispus trimiterea în judecată a lui Pavel Saviliu pentru ***"fals în înscrisuri oficiale"*** și ***"uz de fals".*** **(SORIN SIMON)**

Începînd de mîine

Restanțierii la întreținere vor fi vizitați acasă de reprezentanții RA "Termoficare"

■ *în această săptămînă furnizarea apei calde nu va cunoaște nici o modificare*

"În această săptămînă, programul de furnizare a apei calde nu va cunoaște nici o modificare. Asociațiile de locatari care nu primesc acum apă caldă, nu vor primi în continuare; pentru cele cu datorii nu se va sista furnizarea apei calde. Măsura a fost luată ținînd cont de faptul că, în această săptămînă, va începe noul an școlar și ne-am gîndit ca măcar acum, copiii să fie curați și pregătiți cum trebuie" - ne-a declarat Romeo Mistreanu, inginer-șef al RA "Termoficare". Acesta a mai adăugat că în acest fel nu se renunță la ideea de a recupera datoriile populației către RAT. În cursul zilei de ieri, s-au stabilit cele 13 echipe de specialiști ai RAJAC și RAT care, începînd cel mai probabil, de miercuri, vor declanșa acțiunea de recuperare a debitelor de la 94 de asociații de locatari din oraș.

Pe primul loc în topul asociațiilor restante se situează asociația de locatari "Frumoasa I", cu o datorie de 75.068.954 lei, pe ultimele 10 luni. Cea mai veche datorie, de 20 de luni, o are asociația de locatari "CL7 Silvestru" - 6.853.237 lei. Teritorial, cele 94 de asociații restante, acoperă toate cartierele orașului Iași.

"Sînt vizați în primul rînd, pe baza listelor de plată la întreținere, principalii datornici care nu sînt șomeri și care au posibilitatea de a obține un venit. Dacă într-o scară de bloc, peste 60% dintre apartamente sînt cu plata la zi, vom încerca să nu sistăm furnizarea apei. Dacă nu, cu părere de rău pentru cei care au plătit, o vom face. Este printre ultimele posibilități de a ne recupera banii. Am încercat o conciliere dar discuțiile nu au avut nici un rezultat. Populația trebuie să înțeleagă faptul că, dacă nu ne recuperăm acum banii, pentru a putea intra în anotimpul friguros pregătiți, la iarnă va fi mai rău" - a încheiat Romeo Mistreanu. **(Lucian LEONTE)**

Crimă la Bosia

Vasile Ababei și-a omorît fratele

Sîmbătă după-amiaza, ***Parchetul de pe lîngă Tribunalul Iași*** a dispus arestarea țăranului ***Vasile Ababei*** (38 de ani) din comuna Bosia - Iași, sub acuzația de ***"omor calificat".*** Potrivit primelor cercetări ale Parchetului, Vasile Ababei și-a ucis cu cruzime fratele, în noaptea de vineri spre sîmbătă, lovindu-l de 10-12 ori cu o coadă de sapă.

Conform mărturiei făcute de Vasile Ababei, incidentul s-a petrecut vineri noaptea, în jurul orelor 22,30, cînd fratele său, Constantin Ababei, s-a întors acasă. Vasile Ababei a relatat la anchetă că în ultimele luni se certa frecvent cu fratele său. ***"Neînțelegerile dintre noi s-au agravat în momentul în care am adus-o în casă pe Maria, concubina mea "*** - a spus Vasile Ababei.

În declarația dată la Parchet, Vasile Ababei a mai precizat : ***"Vineri noaptea, după o zi în care băusem împreună, fratele meu s-a întors acasă și a făcut scandal. El îmi reproșa mie și concubinei mele că nu este nimic de mîncare. La un moment dat a plecat din cameră, dar s-a reîntors peste cîteva clipe cu o furcă, înțepîndu-mă cu un corn al furcii în mîna dreapta. Atunci, am fugit în șopron de unde am luat o coadă de sapă. În dreptul ușii de la casă m-am pomenit față în față cu fratele meu, căruia i-am aplicat 10 - 12 lovituri cu coada de sapă, în zona toracelui, spatelui și a pieptului. După ce concubina mea a reușit să-mi smulgă coada de sapă din mîini, am turnat o găleată de apă peste fratele meu iar apoi m-am culcat. Dimineață, cînd una dintre fiicele concubinei mele s-a trezit, l-a găsit pe fratele meu fără viață în locul în care îl bătusem. Atunci i-am spus să anunțe Poliția."***

Procurorul criminalist ***Ioan Ciofu,*** care anchetează acest caz, a declarat că Vasile Ababei este cercetat sub acuzația de omor calificat și, potrivit codului penal, riscă 15 -20 de ani de închisoare. **(SORIN SIMON)**

Astăzi, la Suceava

Un nou termen în "Procesul Iasmina"

■ *într-un studiu dat publicității recent, un cunoscut medic bucureștean afirmă că 70 - 80% din copii infectați cu HIV s-au îmbolnăvit datorită deficiențelor din rețeaua medicală de stat*

Astăzi, la ***Judecătoria Suceava,*** se derulează un nou termen al procesului ***"Iasmina Calinciuc",*** fetița bolnavă de SIDA, a cărei infectare, părinții acesteia o atribuie neglijenței criminale a unei asistente de la ***Spitalul de copii "Sf. Maria" din Iași.*** În acest proces-simbol, familia Iasminei solicită doar un singur leu drept despăgubire pîrîtelor Ministerul Sănătății și Spitalul de copii "Sf. Maria", din Iași, încercînd prin această acțiune judecătorească să schimbe un sistem medical depășit, pentru ca asemenea drame să nu se mai repete. La termenul de astăzi va avea loc audierea dr. ***Cristian Apetrei,*** asistent universitar la ***Catedra de Microbiologie din cadrul Universității de Medicină și Farmacie "Gr. T. Popa", Iași,*** unul dintre cei mai reputați specialiști din țara noastră în domeniul cercetării HIV-SIDA, precum și a Irinei Aclinfiu, asistentă medicală care i-a administrat Iasminei tratament injectabil la domiciliu. În acest proces, pe lista martorilor citați în instanță se află și ***Iulian Mincu,*** ministrul Sănătății, cel care a declarat în nenumărate rînduri că, începînd din anul 1990, cînd au fost introduse seringile de unică folosință, iar sîngelui recoltat de la populație i s-au făcut teste de depistare a HIV, nu s-au mai produs asemenea îmbolnăviri în instituțiile medicale de stat. Cu toate acestea, într-un studiu publicat recent, ***dr. Ioan Gherghina,*** medic primar, șef de secție la ***Spitalul "Prof. dr. Alfred Rusescu",*** din București, medic care a consultat-o, în urmă cu cîteva luni și pe micuța Iasmina Calinciuc, infirmă declarațiile pompoase ale ministrului Mincu, menționînd că studiile statistice arată că numai circa 10% din copiii infectați cu HIV au vîrsta peste 7 ani, restul îmbolnăvirilor avînd loc după 1990. ***"Transmiterea orizontală prin serviciile rețelei medicale pare să fie explicația în 70-80% din cazurile pediatrice de infecție cu HIV, în România"*** - a sublinat dr. Ioan Gherghina. "A nu recunoaște această explicație a modului de transmitere a HIV la copiii din România, înseamnă a nu se putea acționa eficient" - a mai adăugat medicul bucureștean.

Demnă de remarcat este și statistica Organizației Mondiale a Sănătății potrivit căreia în țările avansate economic (SUA, Europa de Vest), copiii infectați cu HIV reprezintă 2% din totalul persoanelor bolnave de această maladie, în țările din Africa 15-20%, în timp ce în România, peste 92% din numărul total de bolnavi HIV sînt copii, situație unică în întreaga lume.
(Mihaela CĂNĂNĂU)

În fotografie, Iasmina Calinciuc.

Surpriză

Au fost găsite opt cupoane neinscripționate

Pînă în prezent, de la începutul acțiunii de distribuire a cupoanelor nominative, au fost găsite opt cupoane nominative fără înscrisuri pe ele, conform datelor puse la dispoziție de ***Secretariatul Comisiei județene pentru aplicarea Legii nr. 55, Legea accelerării privatizării.*** De asemenea, conform acelorași date, numărul de cupoane nominative a căror inscripții nu corespund cu datele de identitate ale persoanelor, care sînt îndreptățite să le primească, se ridică la 487, în județul Iași. Cupoanele nominative fără inscripții sau cu inscripții greșite vor fi trimise la Imprimeria Națională, pentru reimprimarea lor corectă.

De joi, 7 septembrie a.c., a început, și în județul Iași, distribuirea cupoanelor nominative, la domiciliu, prin factorii postali. **(M.G.)**

PRINT COLOR SRL
STR. 14 DECEMBRIE 1989 NR. 2 BIS, ET.2, CAM.9 TEL/FAX 032 - 116121

PRODUCE PENTRU DUMNEAVOASTRA
MATERIAL PUBLICITAR
AUTOCOLANTE DIN PVC SI HIRTIE
TERMOCOLANTE
FOI SI PLICURI CU ANTET
CARTI VIZITA PE CARTON SI PLASTIC
ETICHETE AUTOCOLANTE
PROSPECTE - AFISE - CALENDARE
IMPRIMARI PIXURI SI BRICHETE
ECUSOANE SI LEGITIMATII PLASTIFIATE
FIRME LUMINOASE

IIRUC S.A.
Sucursala 35 Moldova
SERVICE IAȘI
Str. Gv. Muzicescu nr. 10
Telefon/Fax 032/144745
E-mail: iasi @ iasi.iiruc.ro

vă oferă din stoc la cele mai avantajoase prețuri, următoarele echipamente:
✔ Calculatoare PC AT 386, 486, PENTIUM
✔ Calculatoare de birou cu bandă și afișaj
✔ Mașini de scris mecanice și electronice
✔ Elemente de rețea și componente PC
✔ Cîntare electronice
✔ Copiatoare SHARP
✔ Imprimante EPSON
✔ Telefaxuri PANASONIC
✔ Case de marcat electronice
Asigurăm SERVICE în garanție și postgaranție, precum și materiale consumabile contra cost..
Contactați-ne la tel. 144745, 144762, 147359 sau la sediul din str. Gv. Muzicescu 10.

en detail FOCȘANI
L.V.G.
FOCȘANI en gros
NOI V-AM ADUS ACUM BUCUREȘTIUL CU 183 DE KM. MAI APROAPE DE DVS. !
CENTRU COMERCIAL EN GROS
ȘOSEAUA DE CENTURĂ KM. 183+100, DE85, FOCȘANI, TEL. 037-612.935

SC Comtex SA
Iași, str. Grigore Ureche nr. 3, bl. Gh. Șonțu
aduce la cunoștința cumpărătorilor că
începînd cu luna august 1995 a introdus în magazinele sale sistemul de vînzare
ÎN RATE
pentru
mărfurile textile: • confecții • țesături • tricotaje • încălțăminte
bunurile de folosință îndelungată: • televizoare • frigidere • mașini de spălat • mașini de cusut etc.
Condițiile pentru cumpărarea în rate a mărfurilor sînt următoarele: ■ dovadă de salariat ■ doi garanți ■ avans minim 30% din valoarea bunurilor ■ număr maxim de rate - 6 ■ dobînda lunară 5%.
Vînzarea mărfurilor cu plata în rate se face în magazinele: MATERNA, ROMARTA, MODA (Podu Roș), SUPER COPOU, SPLENDID (Centrul Civic) și MODERN (Piața Unirii).

nou!
Magazinul MATERNA
Iași, str. Ștefan cel Mare și Sfînt nr. 14
VINDE MĂRFURI CU
PLATA ÎN RATE
Vă oferim un bogat sortiment de produse
◆ ELECTRICE ◆ UZ CASNIC ◆ ELECTRONICE ◆ CONFECȚII
Plata - în 6 rate lunare, cu un avans minim de 30% din valoarea mărfurilor cumpărate și o dobîndă de 5% lunar.

Deschiderea noului an școlar se apropie!
Procurați-vă din timp
! uniforme școlare !
pentru fete și băieți din magazinele:
MODA (Podu Roș),
MATERNA
SUPER COPOU
MODERN (Piața Unirii)
SPLENDID (Centrul Civic)
ÎNCĂLȚĂMINTE (Cuza Vodă)
ale S.C. COMTEX
La magazinul MATERNA găsiți de asemenea un bogat sortiment de
! caiete și rechizite școlare !
Vă așteptăm!

MONITORUL DE IAȘI

În Iasi

Rețeaua de distribuție a apei este avariată în 473 de locuri

În urma unui control efectuat în cursul săptămînii trecute, specialiști ai R.A.J.A.C. Iași au descoperit că există un număr de 473 de puncte în rețeaua de distributie a apei potabile din Iasi, prin care se realizează pierderi. În opinia lui *Mihai Casparovici (foto)*, manager general al R.A.J.A.C., ***"numărul acestor pierderi este enorm, existînd zone în care se depășesc 10-15 pierderi pe conductă"***. În 130 de cazuri va fi necesară înlocuirea conductelor avariate, costul acestor reparatii capitale fiind estimat la aproximativ 3 miliarde lei, în timp ce pentru remedierea celorlalte 343 de puncte de pierderi, valoarea reparațiilor va fi de 130 milioane lei. ***"Anul acesta nu va fi posibilă efectuarea în totalitate a reparațiilor. Trebuie să ținem cont că pentru o țeavă de un metru diametru, pentru 1000 de metri liniari, costul reparației (excavație, manoperă) este de un milion de lei. Din cei 480 de kilometri ai rețelei subterane de distribuție din orasul Iași, peste 40% este depășită din punct de vedere tehnologic. Sînt zone în care rețeaua, cu o vechime de 80 ani prezintă defecțiuni minore, în timp ce în cartiere ca Dancu, Frumoasa, Țuțora, cu o vechime de aproximativ 10 ani, țevile sînt făcute praf. De vină este calitatea metalului din conducte. Avem de înlocuit pînă la 5 km liniari de țeavă pe aceeași conductă"***, a mai adăugat Mihai Casparovici. **(Lucian LEONTE)**

Joi

Președintele Camerei de Comerț din Padova va sosi la Iași

Joi, 5 octombrie a.c. va sosi la Iasi o delegație de oameni de afaceri italieni, condusă de președintele Camerei de Comerț din Padova, Italia. Delegatia italiană va vizita Iasul la invitația conducerii Primăriei Iasi. Afaceriști italieni vor căuta posibili parteneri de afaceri ieșeni pentru a semna contracte privind schimburi economice între Iasi și Padova. Delegația italiană va sta la Iasi două zile. **(M.G.)**

La Universitatea "Al. I. Cuza"

Un nou titlu de Doctor Honoris Causa

Pe data de 28 septembrie a.c. va sosi la Iasi ***Raimond Andel***, presedintele Academiei Europene de Stiinte si Arte. În cele două zile, cît va sta la Iasi, presedintele Raimond Andel va primi titlul de Doctor Honoris Causa al Universitătii "Al. I. Cuza" din Iasi. Cu această ocazie, oficialitățile universitare ieșene speră să adîncească relațiile în domeniile învățămîntului și culturii cu țările din Comunitatea Europeană. **(M.G.)**

Un martor surpriză aduce din nou în discuție două anchete penale foarte controversate

Cazul Șleapcă - accident sau o serie de crime mascate?

La începutul lunii august, "Monitorul" a pus în discuție modul în care Parchetul Județean Iași a soluționat două dosare privind moartea violentă a două persoane, decese care au survenit pe raza comunei Ruginoasa. Primul dosar se referea la decesul lui Cristian Șleapcă, 25 ani, domiciliat în orașul Tîrgu Frumos, care a survenit în seara zilei de 13 octombrie 1991, ca urmare a unui presupus accident feroviar. Opt luni mai tîrziu, Vasile Grigoraș, zis Tăluță, 39 de ani, un martor ocular care susținea că în cazul Cristian Șleapcă s-a comis o crimă, a fost găsit mort într-o fîntînă, la circa 150 m de casa unde locuia, după ce fusese dat dispărut la Poliție cu două săptămîni înainte.

■ *Un martor la care nu se aștepta nimeni*

În ceea ce privește cazul Cristian Sleapcă, astăzi revenim cu noi amănunte, cu o declarație dată de un alt martor ocular care a asistat la o serie de fapte ce au precedat moartea tînărului. Mai mult decît atît, declarațiile lui I.T. pun în discuție o situație de-a dreptul incredibilă: mușamalizarea a două crime de către persoane din cadrul Parchetului de pe lîngă Tribunalul Județean Iași, a Inspectoratului de Poliție sau din cadrul Institutului de Medicină Legală. De altfel, deputatul Vasile Lupu a lansat o serie de acuzații privind coruperea unor cadre ale Inspectoratului Județean de Poliție și a unor procurori ieșeni, implicati într-o formă sau alta în clasarea dosarului Șleapcă. Precizăm faptul că sîntem nevoiți să păstrăm anonimatul martorului ocular, care ne-a relatat filmul evenimentelor din perioada premergătoare morții lui Cristian Sleapcă, deoarece, avînd în vedere tragicul destin al lui Vasile Grigoraș, martorul decedat în condiții suspecte, există pericolul ca ucigasii să actioneze din nou. Menționăm că declarațiile martorului I.T. au fost date sub semnătură privată, în fața deputatului PNȚCD Vasile Lupu și a redactorilor cotidianului "Monitorul".

■ *"Nu fugi, că eu îți mănînc zilele"*

Reamintim că versiunea oficială a morții lui Cristian Șleapcă, concluzionată în urma reconstituirii faptelor de către procurori și polițiști, prezintă o înșiruire de factori a căror finalitate are ca rezultat accidentul feroviar. Traseul urmat de Cristian Sleapcă în ziua de 13 octombrie 1991, reconstituit de anchetatori, evidentiază plecarea acestuia cu acceleratul Iași-Timișoara, din Tîrgu Frumos spre Ruginoasa. Aflat în stare de ebrietate, Cristian Șleapcă ar fi încercat să coboare în statia Ruginoasa din mers, deoarece trenul nu avea oprire în acea gară, însă a alunecat și a căzut sub roțile vagoanelor.

Față de această rezoluție a Parchetului Județean Iași, dată pe 19 martie 1992, o serie de mărturii vin să ateste că filmul faptelor reconstituite de procurori este cu totul altul. Redactorii "Monitorul" au identificat doi martori din comuna Ruginoasa care, sustinînd că l-au văzut pe Cristian Șleapcă în această localitate în seara zilei de 13 octombrie 1991, demontează cele susținute de Parchet. Practic, este imposibil ca Cristian Șleapcă să cadă dintr-un tren, la intrarea în stația Ruginoasa, în timp ce a fost văzut în această localitate cu puțină vreme înainte. În plus, Alexandrina Totoi din Ruginoasa, 82 ani, a dat o declarație la Parchetul Județean Iași, la începutul acestui an, ca urmare a cererilor insistente făcute de familia Șleapcă privind redeschiderea dosarului, declarație în care specifica faptul că a văzut în seara zilei de 13 octombrie 1991 cum Cristian Sleapcă era fugărit și amenințat cu moartea de socrul său Ion Totoi. Totusi, în mod curios, Dan Bădărău, prim procuror al Parchetului de pe lîngă Tribunalul Județean Iasi, a anuntat familia Șleapcă, printr-o adresă emisă pe 23 martie 1995, că ***"audierile nu au fost de natură să schimbe situația de fapt"*** și se menține versiunea mortii cauzate de accidentul feroviar. Vom prezenta un scurt fragment din declaratia pe care ne-a dat-o Alexandrina Totoi la sfîrsitul lunii iulie: "... ***l-am văzut pe băiat ieșind*** (n.r.-Cristian Sleapcă) ***cu socrul pe urmele lui. Acesta striga: «Nu fugi, că eu îți mănînc zilele. Unde te ajung, acolo te omor». Băiatul a fugit pe poartă, iar socrul lui a ieșit după el, amenințînd într-una."*** Precizăm că această declaratie, care a fost dată și înn fața procurorilor ieseni, a intrat în categoria audierilor care ***"nu au fost de natură să schimbe situația de fapt"***.

■ *"Am văzut o mașină ieșind de la cabană"*

După moartea lui Vasile Grigoras din Ruginoasa, martorul principal care pune în discuție o crimă mascată de un accident feroviar, după cum se vorbește în localitate, este I.T. Vom prezenta fragmente din declaratia acestuia, dată sîmbătă, 9 septembrie: ***"Cînd se însera (n.r.-pe 13 octombrie 1991) mi-am amintit că nu am pus viza de întrerupere pe permisul de călătorie CFR și am plecat la gară să rezolv această problemă. (...) Pe drumul de întoarcere am ajuns din urmă un tînăr pe care nu-l cunoscusem pînă atunci. Era îmbrăcat cu o scurtă de blană cu guler negru și pantaloni tip blugi. (...) Mi-a spus că este ginerele lui Ion Totoi și merge la socru să-și ia soția și copilul. (...) Cînd să intru în casă, am auzit tropăituri pe uliță și lătrat de cîini. (...) Pe drum alergau cei doi, tînărul la cîțiva metri înaintea socrului său. Totoi Ion striga după ginerele său să nu fugă degeaba, că unde îl ajunge, tot îl omoară. M-am luat după ei și i-am urmărit pînă în centrul comunei. (...) În dreptul intrării restaurantului din centru (...), aproape de șosea, i-au ieșit înaintea tînărului și l-au prins. L-am recunoscut pe unul din ei ca fiind Petrică Surdu. (...) Pe cînd toți trei îl duceau forțat, ținîndu-l de brațe, l-am auzit pe tînăr strigînd: «Nu mă omorîți că am un copil de crescut». Au intrat în curtea castelului și l-au dus mai departe, pe cărare, pînă la localul de pe malul iazului administrat de Petrică Surdu. Cînd am ajuns lîngă cabană, m-am pitit după un brad și (...) am așteptat vreo douăzeci de minute. Am văzut o mașină ieșind de la cabană. Afară era întuneric, dar în mașină era aprinsă lumina interioară, din plafon. Mașina mi-a părut a fi de culoare galbenă sau muștar. Nu am văzut fața șoferului, dar în dreapta lui l-am văzut clar pe Ion Totoi, iar în spate, lîngă portiera din dreapta l-am recunoscut pe tînărul cu care mă întovărășisem pe drum. Cînd mașina a ajuns pe șoseaua asfaltată, mașina a luat-o spre Iași"***.

Cristian Șleapcă (stînga) și Vasile Grigoraș (dreapta) - ambii decedați în condiții încă neelucidate pe deplin

■ *"Declarația mea era dictată de domnul procuror"*

Un aspect grav semnalat de acelasi martor I.T. se referă la declaratia pe care a dat-o la Parchetul de pe lîngă Tribunalul Județean Iași în luna februarie. ***"Declarația mea era dictată de domnul procuror unei dactilografe care scria la mașină. De mai multe ori i-am spus domnului procuror că eu una spun și el alta dictează. De fiecare dată spunea: «Lasă că nu se întîmplă nimic». Neavînd ochelarii la mine, nu am putut citi declarația bătută la mașină și am semnat, la cererea lui"***, ne-a declarat martorul I.T.

În prezent, dosarul Șleapcă se află la Bucuresti, la Parchetul General, pentru analiză și verificare. Cererea de trimitere a dosarului la Parchetul General a venit la o lună de zile după ce Constantin Ilaș, prim procuror al Parchetului de pe lîngă Curtea de Apel Iasi, a promis deputatului Vasile Lupu că va redeschide cazul si se va ocupa personal de rezolvarea acestei situatii.

Iată însă ce ne-a declarat deputatul Vasile Lupu cu privire la cazul Cristian Sleapcă, soluționat drept accident: ***"După declarația dată de martorul I.T. pot afirma ferm că este vorba de o crimă. O crimă acoperită de oameni din Parchet s-au din Poliție, iar în cazul Grigoraș cred că este implicat și medicul legist care a pus concluziile; raportul de medicină legală este foarte sumar și lipsesc datele esențiale. Numele asasinilor îl știm, însă așteptăm să aflăm prețul acoperirii acestei crime și cine l-a primit. Din păcate, deși am insistat pe lîngă Parchetul Iași în a soluționa aceste dosare, în a verifica din nou dosarele, nu cunosc să se fi demarat nimic, iar martorii sînt în continuare amenințați, se fac presiuni asupra lor. Este cazul bătrînei Alexandrina Totoi, amenințată cu incendierea casei și cu moartea, dacă Ion Totoi, socrul decedatului Cristian Șleapcă, va intra în închisoare. Așa cum a dispărut Vasile Grigoraș, martorul principal din cazul Șleapcă, îmi este teamă că vor dispărea și alții. Sînt hotărît ca săptămîna viitoare să contactez din nou Parchetul General și Inspectoratul General al Poliției și să fac o interpelare în Parlament. Dacă nici în acest caz nu va ieși la lumină adevărul și murdăriile comise, voi cere personal constituirea unei comisii de anchetă, din partea Parlamentului, care să investigheze cazurile Șleapcă și Grigoraș"***. **(Daniel NITOI)**

Importator al berii produse de
Concernul BRAU A.G. AUSTRIA
Steffl Bier
O BERE RECE
Steffl
Schwechater
pentru o prietenie caldă
Schwechater Bier
PERAMI S.A.
Tel: 059/ 437138, 137724
Fax: 059/ 437138, 436042

Condițiile de vînzare contra numerar a acțiunilor de la firmele supuse privatizării accelerate

■ se vor vinde cel mult 40% din acțiunile acestor firme ■ solicitantul trebuie să achite 20% din suma negociată, restul fiind eșalonat pe o perioadă de 10 ani cu o dobîndă anuală de cel mult 10% ■

Guvernul a reglementat, recent, prin Ordonanța nr. 39/1995, condițiile în care se va realiza vînzarea contra numerar a acțiunilor societăților comerciale care se privatizează potrivit Legii 55/1995 privind accelerarea privatizării. Concret, ordonanța menționată precizează că vînzarea celor 40 la sută din acțiunile societăților care se privatizează în cadrul programului declanșat de Guvern în această vară (acțiuni care rămîn în proprietatea F.P.S. după transferul gratuit contra cupoane nominative și/sau carnete cu certificate de proprietate) se poate efectua și cu plata în rate. Astfel, persoanele fizice și/sau persoane juridice române de drept privat pot cumpăra actiuni în rate, trebuind să achite un avans de minimum 20 la sută din prețul de vînzare al acțiunilor, ratele putînd fi eșalonate pînă la 10 ani, dobînda anuală negociabilă fiind de maximum 10 la sută.

Fondul Proprietății de Stat va emite, în termen de 60 de zile, normele privind criteriile și condițiile vînzării cu plata în rate, în functie de profilul ramurii, situația economico-financiară a societății care vinde acțiunile, mărimea pachetului de acțiuni cumpărat și evoluția pieței.

Prin aceeași ordonanță, Executivul a prevăzut aceleași condiții de vînzare cu plata în rate și pentru vînzarea de active ale societăților comerciale (potrivit Legii nr. 58/1991 de privatizare a societăților comerciale): avans de minimum 20 la sută din prețul de vînzare al activului; eșalonarea plății ratelor pe un termen de pînă la 10 ani; dobînda anuală negociabilă pînă la 10 la sută.

La încheierea contractului de vînzare-cumpărare, cumpărătorul devine proprietar asupra activelor, respectiv al pachetului de acțiuni. Neplata a trei rate consecutive atrage urmărirea debitorului și dă dreptul F.P.S. de a vinde către terți acțiunile rămase ale societății. Pînă la achitarea integrală a acțiunilor, dividendele aferente acestora se varsă în contul ratelor scadente. **(Mihaela BREZEANU)**

Probele examenelor de selecție pentru absolvenții facultăților neautorizate (II)

■ acestea vor fi susținute în noiembrie 1995 și în martie 1996

Probele examenului de selecție, pe specializări, pentru absolvenții din 1994 și 1995 ai facultăților particulare neautorizate:

- ***Drept și relații internaționale:*** Istoria relatiilor internationale; limba străină; Drept constituțional; Dreptul comerțului internațional; Drept internațional public;

- ***Ziaristica, Publicistica, Jurnalistica:*** Introducere în sistemul mass-media (mass-media, societate, cultură); Teoria comunicării și semiotica mass-mediei; Genurile presei audiovizuale - tehnici redacționale; Genurile presei scrise - tehnici redacționale; Legislația presei și deontologiei profesionale;

- ***Drept:*** Drept civil; Drept administrativ; Drept constituțional; Drept penal - partea generală; Drept comercial;

- ***Educație fizică, sport și kinetoterapie:*** Gimnastica medicală, Metode de explorare și evaluare în kinetoterapie și Fiziologia educației fizice și a sportului; Teoria și metodica educației fizice și antrenamentului sportiv; Teoria și metodica ramurilor de sport

- ***Gestiune, economie financiară și logistică informatică:*** Matematici aplicate în economie; Statistica; Contabilitatea întreprinderii; Analiza economico-financiară; Limba străină (engleza, franceza, germana).

S.C. CONSTRUCȚII HIDROTEHNICE IAȘI S.A.
Iași, str. Toma Cozma nr. 13
anunță deschiderea licitației pentru
închirierea unei mașini uninersale de rectificat RU 350x1000.
Licitația va avea loc marți, 12.09.1995 la sediul societății, ora 10⁰⁰.
Mașina de rectificat se află în Secția de Reparații Iași, str. Manta Roșie nr. 16.
Relații suplimentare la Birou Mecanizare, telefon 032/145150
sau la sediul societății.

E timpul să schimbați aerul!
AER CONDIȚIONAT
instalații de fereastră
splituri și instalații centrale de climatizare
sisteme de ventilație
instalații de umidificare sau dezumidificare a aerului
Service în garanție și postgaranție
INTERSAB TRADING
TEL/FAX: 032-146.422

SAFI SA
SOCIETATEA DE ASISTENȚĂ FINANCIARĂ ȘI INVESTIȚII
FINANCIAL SERVICES AND INVESTMENT COMPANY
FONDUL MUTUAL AL OAMENILOR DE AFACERI
Datele la zi valabile incepind de LUNI, 11 septembrie 1995.
Număr C.I. în circulatie: tip A 174.686
tip B 286.690
tip C 2.214.313
Activul net: 277.862,7 milioane lei
Valoarea la zi a certificatelor de Investitor (C.I.):
tip A: 534.960 lei - la răscumpărare
tip B: 133.740 lei - la răscumpărare
tip C: 66.870 lei - la vînzare
Puteți cumpăra certificate de investitor, zilnic, între orele 9.oo-17.oo, de la sediul firmei
Elvila Internațional
din Piața 14 Decembrie 1989 nr. 2bis, et. 2, Iași.
Telefon 032/112220, 211014

CONSTRUCȚII 1 SA
execută
CONSTRUCȚII CIVILE
CONSTRUCȚII SOCIALE
CONSTRUCȚII AGRICOLE
REPARAȚII,
CONSOLIDĂRI, RESTAURĂRI
Str. Decebal nr. 1. Tel. 032.23.13.80, fax 032/13.23.09

★ uscătoare cu celulă fotoelectrică, pentru mîini
★ reflectoare cu halogen cu detector de mișcare
★ șublere cu afișaj digital
★ șublere cu ceas comparator
★ truse pentru electricieni
ALFA CIVIC
Șos. Națională 198, bl. B, sc. A, et. 7, ap. 26
CP 765, CP 3
6600 Iași, România
Tel./Fax (40)-32-13.76.13
unelte ▪ scule ▪ dispozitive ▪ accesorii ▪ aparate electrice ▪ instalații ▪ adezivi ▪ coloranți ▪ abrazivi

MONITORUL FINANCIAR

Afirmatii realiste

Președintele Chirac afirmă că nu deține "o baghetă magică" pentru economia franceză

Președintele francez Jacques Chirac a declarat duminică, pe postul de televiziune TF1, că nu deține "o baghetă magică" pentru a realiza brusc mult-așteptatele reforme economice și sociale, informează REUTER. Cu aceeasi ocazie, el s-a pronunțat în favoarea unor măsuri rapide, dar nu precipitate, pe cale reformelor pe care le-a promis în campania electorală din primăvara acestui an. "Este foarte dificil să apreciezi un mandat de șapte ani pe baza primelor 100 de zile", a afirmat Chirac, adăugînd: "Să te grăbești este una, dar să te pripești este cu totul altceva". Referindu-se la anumite comentarii ale presei franceze, în care era acuzat că tărăgănează reformele economice promise, șeful statului francez a declarat: "Mi-am luat angajamente, mai ales față de tineret, și sînt ferm hotărît să mi le respect. Totuși, pentru a realiza acest lucru, am la dispoziție șapte ani. Nu am nici o baghetă magică". Cele mai recente sondaje de opinie arată o scădere a sprijinului populației față de Chirac și guvernul premierului Alain Juppé, care a promis că va adopta măsuri rapide pentru redresarea economică. Printre cele mai acute probleme contestate de francezi se află lipsa unor inițiative de amploare pentru reducerea șomajului și reluarea testelor nucleare. În luna august a.c., fostul ministru francez de Finanțe, Alain Madelin, a fost demis ca urmare a criticilor la adresa privilegiilor instituțiilor de stat și a obiecțiilor formulate față de mersul lent al reformei economice.

Înaltă tehnologie în Europa de Est

România și Ungaria își vor interconecta rețelele naționale de fibră optică

Miniștrii Comunicațiilor din România și Ungaria vor inaugura, la o ceremonie care se va desfășura marți, interconectarea rețelelor naționale de fibră optică. Cu această ocazie, directorul general al RA RomTelecom, Andrei Chirică, va susține o expunere asupra evoluției instalării magistralei de fibră optică în România, se precizează într-o notă a Serviciului Relații Internaționale a Ministerului Comunicațiilor. Ministrul Comunicațiilor și Transporturilor din Ungaria, Karoly Lotz, întreprinde o vizită oficială în România, în perioada 10-12 septembrie a.c.

Protectionism

China pregătește o lege anti-dumping

China pregătește o lege anti-dumping, care să îi permită să riposteze atunci cînd produsele sale vor fi supuse unor sancțiuni similare din partea altor state, a anunțat, duminică, publicația "China Daily Business Weekly", citată de REUTER. Totuși, nu se știe cînd va fi gata proiectul de lege anti-dumping, care se află în studiu din 1993 și urmează să fie înaintat, după definitivare, Consiliului de Stat. Surse din Ministerul Comerțului Exterior și Cooperare Economică de la Beijing au precizat că legea va avea efecte benefice asupra exporturilor chineze și va proteja industria Chinei față de competiția ilegală. Aceleași surse au dat un exemplu în acest sens, afirmînd: "Am primit reclamații din partea unor întreprinderi, care se plîng că anumite sortimente de azbest rusești și unele filme fotografice japoneze sînt comercializate în China la prețuri nefiresc de reduse". În prezent, legislația chineză nu deține metode adecvate pentru a combate concurența ilegală și practicile de dumping, subliniază publicația citată.

Cursul de referință al BNR valabil pentru 12.09.1995

1 USD = 2091 lei

1 DM = 1410 lei

Notarul public - o instituție de interes general

O necesitate a epocii post-comuniste

După 1990, organizarea notariatelor din epoca comunistă, respectiv în 1952, 1953, 1960 nu a mai corespuns noii realități socio-economice a României în tranziție. Activitatea notariatelor s-a dovedit greoaie și neeficientă în condițiile în care tot mai mulți solicitanți se adresau acestei instituții. Pînă la Revoluție nu se puteau aplica multe dispoziții legale chiar dacă erau prevăzute în Codul civil: vînzări de terenuri, ipoteci, acte privind societățile comerciale, în general acte care provin din inițiativa particulară. Apariția noii legi a notariatelor era necesară pentru că România era ultima țară din Europa care rămăsese cu vechiul sistem de notariate de stat. Chiar și Albania are de un an și jumătate notariate publice. Din 17 noiembrie 1995 nu vor mai funcționa în România notarii de stat, ci numai notari publici, adică birouri particulare notariale. La o populație de 23 de milioane de locuitori sînt 452 notari de stat care au optat pentru notari publici, la care se adaugă o parte din notarii pensionați, crescînd numărul notarilor la 470.

Ce acte întocmesc notarii publici

Legea notarilor publici și a activității notariale a fost adoptată de către parlament în luna martie și promulgată de președintele Iliescu la 11 mai 1995. Conform legii, activitatea notarială se realizează de către notarii publici prin acte notariale și consultații juridice notariale. Notarul public este mandatat să îndeplinească un serviciu de interes public și are statutul unei funcții autonome. Actul îndeplinit de notarul public, cu sigiliul și semnătura acestuia, este de autoritate publică și are forța probantă prevăzută de lege. Notarul public îndeplinește următoarele acte notariale:

- *redactarea înscrisurilor cu conținut juridic, la solicitarea părților;*
- *autentificarea înscrisurilor redactate de notarul public, de parte personal sau de avocat;*
- *procedura succesorală notarială;*
- *certificarea unor fapte, în cazurile prevăzute de lege;*
- *legalizarea semnăturilor de pe înscrisuri, a specimenelor de semnătură, precum și a sigiliilor;*
- *darea de dată certă înscrisurilor prezentate de părți;*
- *primirea în depozit a înscrisurilor și documentelor prezentate de părți;*
- *actele de protest al cambiilor, al biletelor la ordin și al cecurilor;*
- *legalizarea copiilor de pe înscrisuri;*
- *efectuarea și legalizarea traducerilor;*
- *eliberarea de duplicate de pe actele notariale pe care le-a întocmit;*
- *orice alte oerațiuni prevăzute de lege.*

Competențele notarilor publici

Notarul public are competență generală în exercitarea atribuțiunilor sale, cu excepție în cazurile:

- *procedurii succesorale notariale care este de competența notarului public din biroul notarial situat în circumscripția teritorială a judecătoriei în care defunctul și-a avut ultimul domiciliu;*
- *în ceea ce privește moștenirile succesive, moștenitorii pot alege competența oricăruia dintre birourile notariale din circumscripția teritorială a judecătoriei în care și-a avut ultimul domiciliu acela dintre autori care a decedat cel din urmă;*
- *actele de protest al cambiilor, biletelor la ordin și cecurilor se fac de notarul public din circumscripția teritorială a judecătoriei în care urmează a se face plata;*
- *eliberarea duplicatelor și reconstituirea actelor originale se face de notarul public în al cărui birou se află originalul acestora.*

Notarii publici au dreptul la onorarii pentru fiecare serviciu prestat. Conform art. 28 al Legii notarilor publici, Consiliul Uniunii Naționale a Notarilor Publici stabilește, cu aprobarea ministrului justiției, onorariile minimale ale notarilor în funcție de activitatea efectuată. ***Viorel Mănescu***, președintele Camerei notarilor publici de pe lîngă Curtea de Apel București, a declarat că taxele de autentificare, precum și celelalte taxe notariale vor fi reduse substanțial, iar cuantumul acestora și al onorariilor nu va depăși actualul plafon al taxelor plătite în momentul de față, ceea ce este un deosebit avantaj pentru solicitanți.

Notarii publici și personalul birourilor notariale sînt obligați să păstreze secretul profesional cu privire la actele și faptele despre care au luat cunoștință în cadrul activității lor, chiar și după încetarea funcției, cu excepția cazurilor în care legea sau părțile interesate îi eliberează de această obligație. Organele de ordine publică vor acorda sprijin notarilor publici, în cazul în care aceștia sînt împiedicați să-și exercite atribuțiile. Totodată, autoritățile administrației publice locale au obligația ca în cadrul atribuțiilor lor să acorde notarilor publici concursul solicitat pentru îndeplinirea actelor notariale. Consiliile locale și județene, prefecții, precum și și Ministerul Justiției au obligația de a pune la dispoziția notarilor publici, la cererea acestora, spațiile necesare în vederea organizării și funcționării corespunzătoare a serviciilor publice pe care le prestează, prin închiriere, fără licitație. ***"Deocamdată nu se întrevăd speranțe pentru rezolvarea spațiilor, conform legii, prin închiriere fără licitație"*** este de părere notarul șef al Notariatului de stat din sectorul 6, ***Mihaela Tocaciu.***

Potivit articolului 44 al legii, consultațiile date de notarul public în domeniul juridic notarial sînt scrise sau verbale și se dau persoanelor fizice sau juridice, la solicitare sau pe bază de contract cu durată determinată.

Ministrul justiției a emis la 5 iulie a.c. regulamentul de punere în aplicare a Legii notarilor publici și a activității notariale. Regulamentul, adoptat în baza ***Legii 36/1995,*** conține prevederi referitoare la exercitarea funcției de notar public, respectiv modalitatea de numire a notarului public, constituirea și înregistrarea birourilor notariale, statutul notarilor stagiari, încetarea și suspendarea calității de notar public, precum și prevederi referitoare la drepturile, îndatoririle și răspunderea disciplinară a notarului public, la biroul notarial și evidența activității notariale (organizarea biroului notarial, evidențele biroului notarial). Totodată, în regulament se arată modul de îndeplinire a actelor notariale, precum redactarea înscrisurilor, autentificarea acestora, îndeplinirea procedurii succesorale notariale și a altor proceduri notariale, și care sunt organele reprezentative ale notarilor publici și modalitatea de realizare a controlului judecătoresc și controlului profesional-administrativ.

Ministrul Justiției consideră că Legislativul a manifestat un optimism exagerat în privința termenului de aplicare a Legii notarilor publici

Ministrul Justiției, ***Gavril Iosif Chiuzbaian*** **(foto)**, prezent la lucrările Congresului Notarilor Publici de la Brașov, a declarat, duminică, Agenției MEDIAFAX că punerea în aplicare a Legii notarilor va depăși termenul la care aceasta intră în vigoare, respectiv 17 noiembrie a.c., din cauza optimismului exagerat al legiuitorului. Ministrul Justiției consideră că, la fel ca în cazul ***Legii de organizare judecătorească,*** vor fi probleme în acordarea spațiilor pentru serviciile notariale. ***"Nu a existat în această prevedere suficient realism"***, a adăugat Chiuzbaian. El a precizat că, deși consiliile locale și județene au obligația de a pune la dispoziția notarilor publici spații prin închiriere, fără licitație, în multe cazuri acestea sînt ocupate de diverse firme, partide sau alte instituții, ori nu există disponibilități. În aceste condiții vor trebui executate construcții, special pentru activitatea notarială. Banii necesari investițiilor vor proveni atît din alocații bugetare, cît și din fondurile strînse din taxele pe timbrul judiciar.

Cursul de schimb al principalelor valute valabil pentru data de 12.09.1995

Casele de schimb valutar	Dolar SUA		Marca germană	
	C	V	C	V
Banca Agricolă (tel. 112627)	2075	2125	1425	1475
Banca Română pentru Dezvoltare (tel. 211340)	2055	2091	1397	1422
Banca Dacia Felix (tel. 145125)	2050	2090	1405	1455
Credit Bank (tel. 117591)	2080	2130	1420	1455
Banca Română de Comerț Exterior (tel. 211738)	2090	2150	1418,68	1459,41
Casa de schimb "Edmond" (tel. 115309)	2055	2125	1430	1495
Casa de schimb "Decisive" (tel. 112385)	2040	2080	1440	1480
Casa de schimb ACR (tel. 112345)	2045	2090	1430	1480
BANKCOOP (tel. 211236)	2040	2100	1430	1480
Casa de schimb Italian (tel. 213123)	2100	2160	1440	1480

D.M.P.S. IAȘI

DIRECȚIA MUNCII ȘI PROTECȚIEI SOCIALE A JUDEȚULUI IAȘI

Iași, str. A. Bârsescu nr. 16, tel. 032/147361, fax 147361

în calitate de entitate achizitoare și organizator,

anunță

LICITAȚIE PUBLICĂ DESCHISĂ FĂRĂ PRESELECȚIE

în conformitate cu prevederile Ordonanței nr. 12/1993 și a HG 727/1993, pentru încredințarea lucrărilor de proiectare pentru obiectul de investiții:

"SEDIUL DIRECȚIA MUNCII ȘI PROTECȚIEI SOCIALE A JUDEȚULUI IAȘI"

-Sursa de finanțare: bugetul de stat

-Documentele licitației se pot procura de la sediul organizatorului contra cost, în baza unei cereri conform art. 91 din HG 727/1993, începînd cu data de 18.09.1995.

-Data limită de predare a ofertelor: 20.09.1995, ora 12⁰⁰.

- Vizitarea amplasamentului: în fiecare zi lucrătoare între orele 9.00-15.00 în prezența unui reprezentant al DMPS Iași.

APELAȚI CU ÎNCREDERE LA SERVICIILE TAXIURILOR DE STAT

TAXICOM

Taxiurile noastre pot fi recunoscute cu usurință datorită casetelor - "MONITORUL" pe care NUMAI NOI le avem.

OFERIM RAPIDITATE, CONFORT ȘI CELE MAI MICI PREȚURI PE KILOMETRU

S.C. TAXICOM S.A. IAȘI

va practica următoarele tarife unice pentru efectuarea serviciilor sale după cum urmează:

- Taximetre: pornirea - 50 lei, tarif - 750 lei/km și staționare - 5000 lei pe oră.
- Furgonete Dacia: pornirea - 100 lei, tarif - 900 lei/km și staționare - 8000 lei/oră.
- Furgonete ARO+TV: pornirea - 100 lei/km și staționare - 8000 lei/oră.
- Camioane: pornirea - 100 lei, tarif - 1100 lei/km și staționare 8000 lei/oră.

Menționăm că unitatea noastră practică aceleași tarife pe timp de zi, pe timp de noapte și duminici și sărbători legale.

Tel. 953 sau 146593

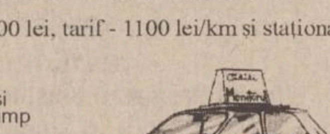

EuroBIT srl Iași

CALCULATOARE
IMPRIMANTE
PROGRAME CONTABILITATE

ACUM *ȘI ÎN* RATE

Consultați oferta noastră !

STR. A. PANU 36, BL. 1B
TEL.: 214010, 211494
TEL./FAX 211494

NOU

S.C. PALEXIMCOM S.A.L.

Distribuitor autorizat în România

vinde

autoturisme LADA

VERA
EXCLUSIV
PRIMAVERA
SAMARA

Relații la telefon 032-113064

! PLATA ȘI ÎN RATE

RADIO *NORD EST* IASI

De luni pînă vineri, toți lucrăm.
Pentru asta e nevoie de energie.
Concluzia - nu se poate fără

Micul dejun

al postului de radio *NORD EST*.

De la 5,30 la 10,00 - esențial și vital.

Micul dejun - programul matinal.

Actualitatea locală, evenimente în desfășurare, muzică și concursuri.

În fiecare zi un premiu - un abonament gratuit la cotidianul **MONITORUL**, adus acasă la prima oră a dimineții, de firma *AFINVEST.*

realizatori: CĂTĂLIN ELISEI, CĂTĂLIN LENTA

tel. 211570

Turnul de fildeș

Librăria de pe scări

organizează

în fiecare lună

o tombolă de carte.

Pentru fiecare carte cumpărată, clienții noștri primesc un Talon de participare numerotat. Talonul se completează în două exemplare, cu numele și prenumele participantului, numărul de telefon (sau adresa). Un exemplar rămîne la librărie, celălalt este păstrat de client. Tragerea la sorți se va efectua în ultima zi de joi din fiecare lună, la ora 18,00, la sediul librăriei, în prezența participanților. Numerele cîștigătoare vor primi, gratuit, cărți în valoare de

15.000 lei (premiul I)
10.000 lei (premiul II) și
5.000 lei (premiul III)

Bd. Copou nr. 3-5, Casa Conachi, telefon 112967

TV EUROPA NOVA canal 54

Marți, 12 septembrie, ora 18:20

Reșița -

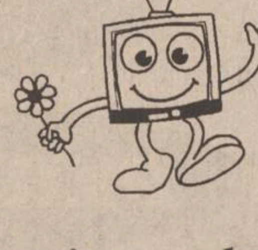

Muzeul de locomotive cu aburi

MONITORUL INTERN

Simultan la Londra si Bucuresti

Walt Patterson a lansat cartea "Reconstrucția României. Eficiența energiei și tranziția economică"

Reputatul cercetător în domeniul energeticii, Walt Patterson, a lansat oficial cartea "Reconstructia României. Eficienta energiei si tranzitia economică", luni, 11 septembrie, la sediul ICEMENERG. Lansarea cărții a avut loc la data de 3 noiembrie 1994, la Londra, cu ocazia vizitei președintelui României la Institutul Regal pentru Afaceri Internaționale. Ion Iliescu nu a participat și la lansarea volumului în România. "Reconstructia României" a apărut la editura "Echinox" sub egida "The Royal Institute of International Affairs". Absolvent al Universității din Manitba (Canada), cu specializare în fizică nucleară, Walt Patterson a întreprins peste zece călătorii în România, începînd din 1990. Cartea este scrisă într-un limbaj accesibil, lipsită de clisee și expresii standard, și se adresează unei categorii largi de cititori. "Această lucrare se bazează pe studii cuprinse între aprilie '93 și noiembrie '94, la care am colaborat cu sapte români, fără contribuția cărora cartea nu ar fi apărut", a declarat Walt Patterson, în exclusivitate pentru Agenția MEDIAFAX.

Zvonuri dezmintite

Sabina Funar nu va intra în politică

Gheorghe Funar, președintele PUNR, a declarat, luni, la Cluj că soția sa, Sabina Funar, nu va intra în politică. "Soția mea are alte preocupări și nu se pune problema unei candidaturi pentru funcția de consilier sau primar. Ea are suficiente preocupări legate de activitatea sa la Universitatea de Științe Agricole", a declarat Gh. Funar.

Opoziție justificată

Valentin Gabrielescu pledează pentru amînarea acceptării Ucrainei în Consiliul Europei

Valentin Gabrielescu, membru al Comisiei pentru admiterea de noi state membre în Adunarea Parlamentară a Consiliului Europei, întrunită la Paris, în 8 septembrie, a solicitat Biroului de Conducere, Coordonare și Control al PNȚCD să precizeze poziția partidului fată de admiterea Ucrainei în Consiliul Europei. În opinia sa, admiterea Ucrainei ar trebui amînată deoarece între România și Ucraina "există un contencios teritorial". Gabrielescu a afirmat, luni, la conferința de presă a PNȚCD, că în tratatul româno-ucrainean trebuie să fie inclusă și anularea pactului Molotov-Ribbentrop, mai ales că Ucraina a procedat astfel în cazul țărilor baltice. O astfel de problematică nu poate fi lăsată, în opinia lui Gabrielescu, "la latitudinea lui Teodor Meleșcanu sau a președintelui Iliescu". Corneliu Coposu, președintele PNȚCD, a precizat că România nu poate renunța la pretențiile teritoriale care se referă la tinutul Hotin, al Herței, la Insula Serpilor, cît și la județele Ismail, Cetatea Albă și Cahul. În ceea ce privește poziția altor parlamentari din Comisia pentru admiterea de noi state membre, Gabrielescu a amintit că reprezentantul Poloniei a cerut admiterea Ucrainei în sesiunea de toamnă, reprezentantul Slovaciei "a tăcut", iar cel ungar s-a pronunțat "pentru continuarea discuțiilor". În privința Rusiei, "care, în principiu, trebuie admisă în Consiliul Europei", Valentin Gabrielescu a spus că la Paris s-a luat hotărîrea ca discuțiile să fie amînate după alegerile, din 17 decembrie, din Federația Rusă.

Critici după atacurile din Bosnia

Socialiștii români sînt îngrijorați de apropierea României față de NATO

Presedintele PSM, Ilie Verdet, a declarat, la conferința de presă de luni, că "socialiștii privesc cu îngrijorare adîncirea procesului de integrare a României în NATO, fără o largă dezbatere prealabilă". Verdet a precizat că nu privește cu ostilitate aplicația comună de la Sibiu, la care participă militari ai statelor membre ale NATO, printre care și SUA. El a criticat, însă, bombardamentele NATO asupra sîrbilor bosniaci și a atras atenția că această situație ar putea duce la extinderea războiului în Balcani și la o nouă divizare a Europei în blocurile militare opuse, ca și la reangajarea militară a Rusiei. Președintele PSM a afirmat că ar fi "imoral" din partea României să treacă de partea NATO și împotriva sîrbilor. El a spus că situarea României de o parte sau de cealaltă, în conflictul iugoslav, trebuie analizată cu maximă atenție. PSM a cerut în repetate rînduri ca problema integrării României în NATO să facă obiectul unui referendum național.

Premieră în istoria postbelică a României

La Sibiu a început un exercițiu militar NATO

■ *participă aproximativ 500 de militari din nouă țări*

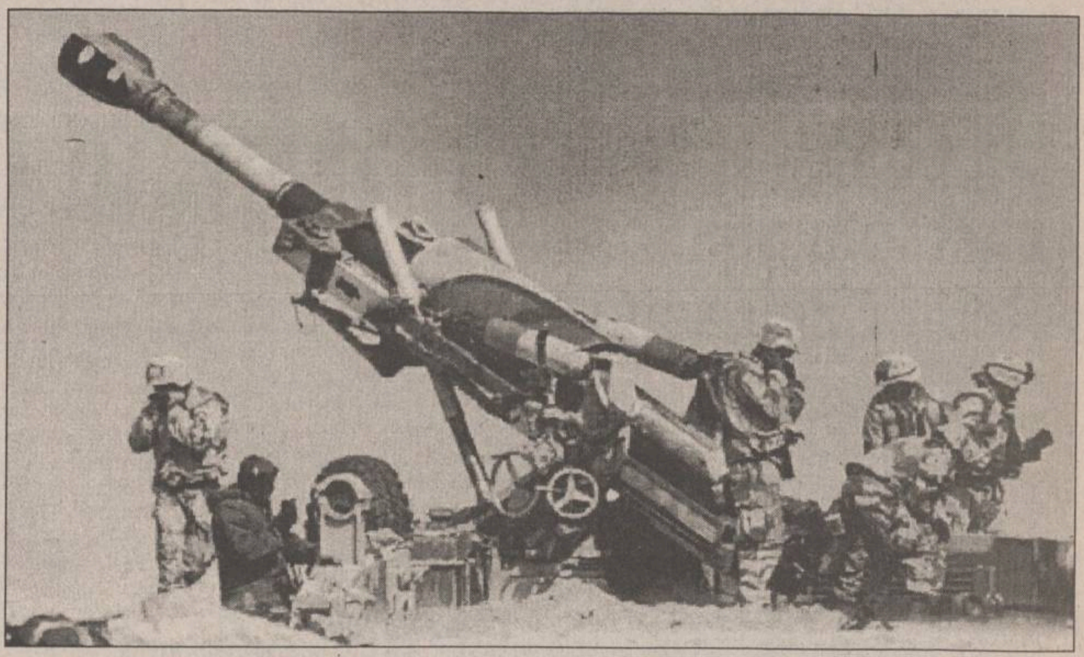

La Sibiu, a început duminică ***un exercițiu militar în cadrul Parteneriatului pentru Pace (PPP),*** la care participă trupe din patru țări est-europene și din cinci țări membre ale NATO. Aproximativ 500 de militari din cele 9 țări vor simula în comun, sub comanda NATO, operațiuni de menținere a păcii și de ajutorare umanitară, pe baza unui scenariu potrivit căruia, într-o insulă imaginară din Marea Neagră, numită Boskia, au loc o serie de calamități naturale și lupte între fracțiuni rivale. Aplicațiile militare propriuzise au început ieri și se desfășoară în cadrul a 4 standuri.

Exercițiile au fost concepute în așa fel încît unitățile să se poată confrunta cu situații experimentate deja de NATO și ONU în cadrul recentelor operațiuni de menținere a păcii. ***Numărul exercițiilor militare de genul celor ce se desfășoară la Sibiu a crescut la 11 anul acesta față de numai 3 anul trecut.*** Participarea la manevrele organizate în cadrul PPP se face voluntar. La Sibiu, Rusia, Polonia și Cehia nu s-au oferit să participe, ultimele două însă din motive, consideră comentatorii politici, opuse celor ale Rusiei.

Polonia și Cehia speră să fie primele din Europa Centrală și de Est primite în NATO, ele făcînd presiuni pentru fixarea unei date limită. Participarea la aplicațiile PPP sînt văzute de aceste țări mai mult ca o acceptare tacită a acestei soluții de compromis decît ca pe o modalitate de integrare în NATO.

Rusia a refuzat însă de la început să participe la astfel de manevre coordonate de NATO în Europa de Est. Aceasta, în opinia Rusiei, ar dăuna imaginii ei de mare putere, reamintind însă prin această absență și faptul că se opune programului NATO de extindere în Europa de Est. Săptămîna trecută, președintele Elțîn a lansat o serie de atacuri la adresa NATO, pe fondul bombardamentelor acestei aliante militare în Bosnia, vorbind de perspectiva unui război european în cazul în care NATO se va extinde spre Est.

Reacțiile unor reprezentanți ai țărilor din Europa Centrală și de Est au fost prompte. ***"Sîntem hotărîți să mergem înainte cu programul Parteneriatului pentru Pace, la capătul căruia sperăm să fim integrați în Alianța Nord-Atlantică"*** - declara, duminică, ***generalul Dumitru Cioflînă, șeful Marelui Stat Major al Armatei Române.***

La rîndul său ***Gheorghe Tinca, ministrul Apărării,*** a răspuns duminică, la sfîrșitul ceremoniei de deschidere a manevrelor militare de la Sibiu, declarației lui Boris Elțîn: ***"Cu siguranță că Rusia are interesele sale, opiniile sale, și toate acestea trebuie să fie reținute, trăim într-o lume a dialogului și trebuie ne ascultăm unii pe alții. Aceasta este însă departe de a te afla într-o situație cînd un «veto» al Rusiei ar putea influența negativ decizia suverană a statelor din Europa Centrală, state care doresc integrarea în structurile nord-atlantice".*** (Pavel LUCESCU)

Camera Deputaților a aprobat legalizarea relațiilor sexuale între persoanele de același sex

■ *ele nu sînt pedepsite decît dacă sînt realizate în public*

Camera Deputatilor a votat, ieri, Raportul Comisiei de mediere privind ***modificarea articolului 200 al Codului Penal, care incriminează homosexualitatea.*** În varianta veche, din perioada regimului comunist, relațiile sexuale între persoane de același sex sînt pedepsite cu închisoarea de la 1 la 5 ani. În sesiunea anterioară, ***Camera Deputaților votase pentru menținerea acestor sancțiuni în timp ce Senatul se pronunțase pentru modificarea articolului, în sensul menținerii pedepsei numai în cazul în care homosexualitatea provoacă scandal public.*** Textul Legii de modificare a Codului Penal a fost supus medierii Comisiei juridice, intrînd astfel din nou în dezbatere. Din fiecare partid parlamentar s-au făcut auzite argumente pro și contra modificării articolului 200, pînă la urmă, șeful grupului parlamentar al PDSR, ***Dan Marțian, tranșînd disputa în favoarea variantei Comisiei de mediere și anume sancționarea homosexualității numai în cazul în care provoacă scandal public.***

Pînă la votul final, care a avut loc ieri după pauza de prînz, au intervenit două elemente noi care au relansat disputele.

La intrarea în clădirea Camerei Deputaților, deputații au fost întîmpinați de o delegație a Asociației Studenților Creștini Ortodocși din România (ASCOR), care le-au înmînat un pliant intitulat "***Homosexualitatea - propaganda degenerării umane***". Această asociație a declanșat, de mai mult timp, o campanie națională împotriva legiferării homosexualității, intenționînd ***colectarea unui număr de 500.000 de semnături pentru organizarea unui referendum pe această temă.*** În plus, după pauza de prînz, trei delegați PNȚ-CD au cerut introducerea unui nou alineat la art. 200, prin care să se mențină sancțiunile împotriva homosexualității, reducîndu-se doar pedeapsa.

În final, s-a votat următoarea formulare: ***"Relațiile sexuale între persoane de același sex, săvîrșite în public sau dacă au produs scandal public, se pedepsesc cu închisoarea de la 1 la 5 ani".*** (Pavel LUCESCU)

În imagine, Dan Marțian, liderul grupului parlamentar PDSR, care a tranșat votul deputaților

Amenințări pentru Mircea Snegur

Partidul Social-Democrat din Basarabia dorește crearea unei alianțe pentru alegerile prezidențiale

Partidul Social-Democrat din Moldova a lansat inițiativa creării unui ***bloc de centru-stînga pentru viitoarele alegeri prezidențiale, la care ar putea adera partidul de guvernămînt și Partidul Comuniștilor din Moldova.*** Anatol Țăranu, președintele Partidului Democrat Socialist din Moldova, i-a declarat reporterului agenției BASA PRESS că acest bloc s-ar putea constitui în cazul în care aderenții vor opta pentru economia de piață cu conținut social bine determinat, imperativul statalității și democrației, renașterea națională în cadrul societății civile, păstrarea integrității teritoriale. "***De Partidul Democrat Agrar din Moldova ne îndepartează politica economiei de șoc în care nu vedem un conținut social, precum și politica moldovenismului primitiv, promovată de partidul de guvernămînt, iar de comuniști, politica economiei de piață***" - a arătat Nicolae Țăran, menționînd că, într-o societate săracă, nu poate fi promovată o reformă economică radicală.

Solicitat de reporterul agenției BASA PRESS, liderul comuniștilor, Vladimir Voronin, a declarat că nu va adera la un asemenea bloc în care principiile au fost deja elaborate de către un singur partid. "***Este clar că în alegerile prezidențiale vor conlucra blocuri electorale, căci nici un partid existent nu poate asigura numărul suficient de voturi, însă principiile de constituire a viitorului bloc urmează să fie elaborate de toate partidele componente"*** - a opinat Voronin. În aceeași ordine de idei, liderul comuniștilor a estimat că pretendentul la președinție trebuie să aibă o biografie impecabilă, deoarece în toate republicile din cadrul CSI se simte tendința de instaurare a puterii personale a președinților - a mai arătat Voronin.

Tudor Olaru, membru al Executivului Partidului Democrat Agrar din Moldova, a declarat agenției BASA PRESS ca formațiunea pe care o reprezintă este deschisă pentru colaborarea cu toate partidele care vor promova politica independenței, suveranității și integrității teritoriale, menționînd că, deocamdată, ***Partidul Democrat Agrar din Moldova nu a inițiat tratative în vederea constituirii unui bloc electoral pentru alegerile prezidențiale,*** considerînd că problema este pusă înainte de vreme.

Parlamentarii italienii fac lobby pentru România

Parlamentarii italieni au înființat recent Asociația pentru prietenie româno-italiană, care cuprinde peste 80 membri, a declarat, la conferința de presă de luni, Salvatore Grillo, fost deputat în Parlamentul italian, secretarul general al Asociației. Principalele obiective ale Asociației sînt realizarea unui sistem de comunicație facil între cele două părți și crearea unei baze pentru contacte directe între agenții economici români și italieni. Președintele Asociației este profesor doctor Enrico Malizia, iar printre membrii acesteiea se numără senatorii Basillio Germana și Livio Caputo, șeful departamentamentului Relații Externe al partidului Forza Italia. Cei doi senatori, însoțiți de o delegație de oameni de afaceri, s-au aflat săptămîna trecutăă la București și au avut numeroase întîlniri cu reprezentanți ai Guvernului Român.

Corneliu Vadim Tudor acuză NATO

■ *el acuză că la conducerea acestei organizații se află "oculta mondială și o bandă de criminali"*

Senatorul Corneliu Vadim Tudor a protestat, luni, în plenul Senatului, fată de activitatea ONU și NATO în Serbia. El a afirmat că aceste instituții au încăput pe mîna "ocultei mondiale" și a unei "bande de criminali". Vineri, Corneliu Vadim Tudor făcuse o declarație asemănătoare, în care punea sub semnul întrebării necesitatea integrării României în NATO. După discursul de luni al liderului PRM, senatorul PNȚCD Ioan Lup a anunțat că partidul pe care îl reprezintă "nu este de acord cu cele afirmate de Corneliu Vadim Tudor". În schimb, Adrian Păunescu a declarat că este de acord cu cele susținute de Vadim și a cerut o dezbatere parlamentară pe tema situației din Serbia.

FIBRESIN

produce și comercializează la prețuri deosebit de avantajoase

- antigel
- electrolit
- lichid frînă
- detergenți lichizi auto
- detergenți lichizi uz industrial
- detartranți uz sanitar
- acid clorhidric tehnic

Calea Chișinăului nr.29
tel/fax 137389;
telex 22251

UNIVERSITATEA TEHNICĂ "GH. ASACHI" IAȘI
Catedra de Management și Ingineria Sistemelor de Producție
str. Horia nr. 5, telefon: 032-140055

profil: INGINERIE ECONOMICA

specializări în domeniile: textil, chimic și electrotehnic

NOU!

misiunea secției: formarea de manageri performanți, capabili să asigure conducerea eficientă a firmelor în economia actuală

obiectivele secției:
- abilități practice in inginerie, economie, conducerea afacerilor mici & mijlocii
- abilități manageriale: managementul general, managementul cercetarii - dezvoltării, managementul resurselor umane, managementul producției, managementul activitaților comerciale, jocuri manageriale
- asigurarea de cunoștințe economice pentru afaceri în economia de piață: finanțe, contabilitate, marketing, drept & legislație economica, comerț intern & internațional
- informatică aplicată în ingineria, managementul și economia firmei: limbaje de programare, grafică pe calculator, proiectare asistată de calculator, modelarea & simularea sistemelor de producție

probe de concurs:
- algebra, elemente de analiză matematică, geometria plană și în spațiu, trigonometrie
- fizică sau economie

nr. locuri: 75
durata studiu: 5 ani

DEPUNEREA DOSARELOR se face la decanatele facultăților de textile, chimie sau electrotehnică, în funcție de specialitatea dorită

INFORMAȚII suplimentare la telefon:
032-230491 (decanatul Facultății de Textile-Pielărie, Bd. Mangeron 53)
032-140055 (catedra MISP)

Centrul Cultural Francez din Iași
organizează
cu începere de la 9 octombrie 1995
cursuri de limbă franceză

- Franceză generală (6,8 ore/săptămînă)
- Franceză pentru copii (începînd de la 6 ani)
- Conversație și civilizație
- Pregătire pentru admitere la facultate (secția franceză)
- Pregătire pentru examenul DALF
- Franceza afacerilor (debutanți și avansați) pregătind obținerea diplomelor Camerei de Comerț și Industrie din Paris (test de limbă prealabil)
- Franceza pentru medici.

Înscrierile vor avea loc între 18.09.1995-22.09.1995 (orele 17.oo-19.oo) și între 22.09.1995-29.09.1995 (orele 17.oo-20.oo), la sediul Centrului Cultural Francez Iași, bd. Copou 26.

Toți profesorii din echipa pedagogică, români și francezi, au beneficiat de o pregătire specială, asigurată de către formatori francezi.

Sălile de curs sînt echipate cu aparatură audio și video.

Informații suplimentare la telefon 14.79.00.

ROMSILVA R. A. – FILIALA SILVICĂ PIATRA NEAMȚ

FILIALA SILVICĂ
PIATRA-NEAMȚ

în ziua de 26 septembrie 1995, ora 10,00
organizează

Marea Licitație
de masă lemnoasă
la toate ocoalele silvice

Înscrierile se fac la sediul filialei pînă pe 25 septembrie 1995, ora 15,00.

În ziua de 25.09.1995, ora 9,30 se va organiza la Sediul Filialei o întîlnire la care se vor dezbate următoarele:
- Regulamentul privind organizarea și desfășurarea licitațiilor pentru vînzarea masei lemnoase destinată agenților economici;
- regulamentul privind organizarea și funcționarea Comisiei de atestare a agenților econimici în scopul participării acestora la licitațiile și negocierile directe de masă lemnoasă;
- Alte aspecte privind exploatarea și valorificarea masei lemnoase.

Solicitanții care participă pentru prima dată la licitație se vor prezenta pe data de 21 septembrie, ora 9,00, la preselecție.

Pentru partizile care nu s-au vîndut în ziua de 26 septembrie 1995 se organizează o nouă licitație pe data de 20 octombrie 1995, ora 10,00.

Relații suplimentare la sediul filialei, telefon 033 - 211696, 211697, 219905.

Zetas SRL

produce și comercializează

Elemente de caroserie DACIA
- praguri
- apărători
- rame faruri

auto

Toate tipurile și dimensiunile de cuie pentru:
- tapițerie
- turnătorie
- dranițe
- încălțăminte

Calea Chișinăului nr. 32
(în incinta AGMUS S.A. Iași)
Tel. 032/233059; fax 032/135004

EDITORIAL

Un contra-exemplu politic: Radu Câmpeanu

Dorin POPA

Viața politică românească - așa anemică și debilă cum este - a făcut, iată, destule victime, din 1990 încoace. Cu oarecare veselie si lipsă de responsabilitate, românii înființau, în grabă, în primele luni de după dec. '89, partide cu nemiluita. Se părea, atunci, că românul s-a născut om politic. Pînă la un punct, acest fapt este înduioșător si omenește explicabil. Sub Dej și Ceaușescu, în România numai de o viață politică normală nu s-a putut vorbi. Ținut vreme de decenii sub capac, instinctul politic al românilor a irumpt spectaculos după Revoluție. Era firesc, deci, ca - lipsiți de o educație politică sănătoasă - mulți să capoteze pe acest miscător și atît de alunecos tărîm. În primele luni din 1990, aproape tot românul se simțea chemat (și capabil) să guverneze. Atîta fosgăială politică, atîta confuzie, atîta derută și atîta infantilism, au făcut ca, în final, să cîștige tot acei care-și aveau obîrșiile în cel mai "curat" ceaușism. Iar dacă ținem cont că în România nu a avut loc niciodată un autentic proces de destalinizare (cum s-a întîmplat în toate celelalte țări est-europene), constatăm că guvernanții noștri se îndreaptă spre democrație, în vreme ce sînt roși pe dedesubt de sechele staliniste. Pentru acest fapt este vinovat și dl Radu Câmpeanu, grație căruia s-a atomizat mișcarea liberală românească, poate cea mai chemată politic și mai necesară acum. Mai țineți minte cine era (și ce era!) Câmpeanu Radu în 1990 și 1991? Nu-i puteai ajunge cu prăjina la nas! Era convins (și a convins și pe alții, destui) că va ajunge președintele României. A ajuns, pînă la urmă, președintele unui partid care-i poartă numele și va fi în curînd, probabil, singurul membru al acestuia. Rău îmi pare și că oamenii serioși, avînd o calitate rară (fidelitatea), cum este și dl Aurel Stan, au căzut în plasa acestui aventurier si sinucigaș politic.

Acum, PNL-Câmpeanu cunoaște un nou val de demisii. Printre demisionari se numără și Radu Ciuceanu și Sorin Botnaru, personalități de primă mărime ale grupusculului politic. Ce spune Radu Câmpeanu? Aceleași lucruri pe care le-a spus de fiecare dată cînd cineva părăsea partidul său: că demisiile nu contează, că persoanele sînt neimportante, nesemnificative. Oricine, oricît de înalt sau de scund politic, l-a părăsit pe Radu Câmpeanu, a devenit, brusc, în viziunea acestuia, insignifiant, de neluat în seamă. Înainte de a fi de rîsul lumii, Radu Câmpeanu este o măsură a dramei vieții noastre politice contemporane. Misiunea lui Ion Iliescu este, astfel, mult ușurată de persoane - precum Radu Câmpeanu, aflate pasămi-te, în Opoziție! Orgoliile exacerbate si egoismele de tot soiul au divizat înspăimîntător Opoziția românească. De cealaltă parte, ceilalți s-au făcut mici, mici de tot (mici si grași) în spatele port-drapelului Ion Iliescu, fără a mișca în front. Expresie a dramei românești, Radu Câmpeanu se simte un neînțeles într-o lume pe care n-o înțelege și din care (mai) face parte doar cu o îngăduitoare aproximație. ■

CAFEAUA DE DIMINEAȚĂ

Lumea lui Caragiale - lumea noastră?

Aurel LEON

În trecut, permanența reprezenta idealul. Fie că era vorba de o pereche de cizme, fie că se construia o catedrală - întreaga energie creatoare și productivă a omului tindea către maximalizarea durabilității produsului. Ceea ce construia omul era menit să dureze cît mai mult; asta era legea lui. Atît timp cît societatea din jur rămînea relativ neschimbată, fiecare obiect avea o funcție precis determinată, iar logica economică impunea o politică a permanenței. Recentele reparații făcute la Casa Pogor din Iași au dus la descoperirea, în temelie, a unui mesaj către generațiile următoare. Cîți ani are casa? Au construit oamenii un lucru trainic. Dar mult mai trainic a construit Vasile Pogor, măcar că a murit sărac și bolnav, părăsit de toți: "Junimea".

Creația grupului din salonul de sus, în frunte cu Eminescu și Creangă, întrece de sute de ori durabilitatea casei vornicului. Fiecare scriitor vine cu o lume a lui, pe care o prezintă cititorului, iar acesta și-o însușește sau nu, zicînd de un erou că e "curat" din Caragiale sau din Sadoveanu. În ce constă această însușire a creației literare? Să luăm lumea lui Caragiale.

Plăcerea nu reiese din comicul situațiilor, din înjghebarea dramatică (măiestrită, dar simplistă, după procedeul teatrului francez) sau din adîncimea situațiilor. Toate acestea le-am gustat, știm acțiunea. Ele formează azi un bagaj de stări sufletești mai dinainte știute. Totuși, Caragiale e actual și interesează.

"Fiecare operă literară, scrie Mihai Ralea în «Scrisori», își schimbă obiectivul după epocă. Efectele ei se actualizează mereu altfel. Astăzi, Caragiale ne satisface pentru alte motive decît ieri. Rezonanța pe care o găsește în noi o operă cere azi o condiție, mîine alta. Literatura lui Caragiale e azi mai ales un minunat antidot. Toată lumea e de acord că trăim vremuri aspre, aprige. Sîntem actori ai unor acțiuni montate de alții. Se joacă în fața noastră soarta omenirii și civilizației. Pot fi momente interesante, nicidecum vesele. Transformările brutale presupun noi adaptări. Ele cer o elasticitate specială. Și acolo

unde găsesc caractere, deci, lipsa elasticității provoacă tragedii.

Trăim un timp de mari semnificații etice, poate chiar metafizice. Rîsul bonom, rîsul dezinteresat sună deplasat. Noroc că poporul nostru e un popor glumet, în felul lui, aparent inconștient de ziua de mîine, bucuros de clipa de față. Unui astfel de popor nu-i stă bine suferința, chiar cînd nu are ce mînca, plătind pentru păcate pe care nu le recunoaște. Românul nu admite altă soluție decît gluma. Oricît de necăjit ar fi, la bodegă trebuie să afle ce-a mai făcut Bulă. Concepția românului despre viață pare a fi vodevilească, gen Tănase (regretăm lipsa unui Tănase!). Aici trebuie să fie atenți guvernanții. Sîntem un popor nedeprins cu suferința. Credem în mîncare și în haz. Sîntem consumatori de pîine și bancuri! În lipsa pîinii, merge și mămăliga, dar gluma trebuie să nu decadă. Toată ziua nu auzim decît de impozite mari și lefuri de mizerie, șomaj și indexări, privatizare și delapidări - cum pot fi glumele indiferente mizeriei sociale?

Lumea lui Caragiale e lumea noastră. Aceasta fiindcă eroii săi au fost luați dintr-o lume similară cu a noastră. Și atunci era vorba de suprimări, de șomaj; și atunci erau arivisti, tipi ca Dumitrașcu, din parlament, profesorul din Constanța, Solcanu de la Iași, senatorul cu țăcălie de cardinal, agricultorul pișicher de la Schitu-Duca, chiar Văcăroiu cu bombele lui statistice, chiar Iliescu "măi dragă!" în chip de Ianus.

Lumea lui Caragiale e o lume fericită în inconștiența ei. O lume fără probleme grave. Oamenii petrec și se bucură. Totul se rezolvă cu "pupat piața Independenții". Nimic feroce, nimic crud. Eroii sînt impartiali, sînt șmecherași, dar nu sînt bandiți, mafioți. Totul se bazează pe firea românului. Situația s-a repetat în perioada interbelică.

A fost criză de monedă, dar surplus de alimente și băutură. E o epocă în care la bodegi gustarea era gratuită, iar la cramă era 5 lei ziua de băut!! În asemenea condiții, cum să nu faci umor de dragul umorului?

Astăzi e altă lume. O lume care a trecut prin menghina Securității, lagăre, pușcării, deci a suferit cele mai atroce chinuri, o lume trecută printr-o revoluție cît de cît adevărată, nu ca în Caragiale, o lume care știe ce e foamea, deci o lume lucidă. Nu aceasta e lumea lui Caragiale. Lumea lui e fericită în ignoranța ei. Lumea noastră scîrșnește. Ne delectează naivitatea acestei lumi preocupate de fleacuri. E lumea "Bobîrnacului"; nu e lumea "Bombei de cauciuc". Simpla alăturare a acestor două titluri vorbește de la sine.

Umorul epocii noastre e agresiv, vitriolant, coercitiv. Nu se vrea gratuit; pretinde funcție socială. La Bruyère își permite sfatul: "Trebuie să rîdem înainte de a fi fericiți, de teamă să nu murim înainte de a fi rîs". ■

CAPETE DE RÎND

Un țap ispășitor extra-terestru

Nichita DANILOV

Cum se naște un lider politic? În vara anului 1994 am avut o scurtă convorbire la Casa "Vernescu" cu poeta Ana Blandiana căreia nu m-am sfiit să-i reproșez faptul că l-a împins în prim-planul politicii noastre pe dl. Emil Constantinescu. I-am spus că, după părerea mea, Emil Constantinescu n-are calități de lider și funcția de președinte al CDR-ului nu i se potrivește. Domnia sa nu este capabil să conducă un partid mărunt, apoi o coaliție. I-am mai spus că opoziția ar trebui să caute un candidat puternic, stăpîn pe sine, care să promită electoratului că va face ordine în România. Cu alte cuvinte, o personalitate care să aibă calități de dictator. Ceva de genul lui Funar, bineînțeles, un Funar mai cizelat. Ana Blandiana a recunoscut sau măcar a dat impresia că recunoaște într-adevăr că Emil Constantinescu nu are șanse de a cîștiga viitoarele alegeri. Atunci de ce mizați în continuare pe Emil Constantinescu? D-na Blandiana a răspuns că timpul e prea scurt pentru a alege un alt candidat și că nici n-ar avea de unde. I-am răspuns că ar trebui căutat un candidat viabil. D-na Blandiana s-a arătat însă a fi sceptică. A răspuns apoi că măcar profesorul Emil Constantinescu e un om de bună credință. Că o fi de bună credință, nu mă îndoiesc. Dar în politică nu e suficientă doar buna credință, ci mai e nevoie și de vocație, de charismă, de forță, de intuiție, de perspicacitate și de multe altele. De machiavelism, în ultimă instanță. Nu cred că am reușit s-o conving. De altfel, d-na Blandiana mi-a mărturisit că are intenția de-a se retrage din politică și de a se ocupa de meseria ei. Masa de lucru o aștepta de mult timp. Aceeași discuție am purtat-o și cu alți oameni din opoziție. Majoritatea erau de părerea mea, dar ridicau din umeri: asta-i situația. Într-un fel, își mărturiseau tacit neputința. Între timp, CDR-ul a slăbit, forța sa a scăzut. Vina cine o poartă? O poartă dl. profesor Emil Constantinescu și toți cei care, dintr-un motiv sau altul, îl susțin. Dacă domnia sa ar fi fost de bună credință, s-ar fi retras, văzînd că nu este capabil să coaguleze forțele de opoziție în jurul său. Dar. dl. Emil Constantinescu n-a dat semne că ar fi vrut să se retragă. Dimpotrivă s-a cramponat de funcția de președinte al CDR! Consecințele se văd. Cine ar putea vota un candidat care declară public că are șanse să cîștige dacă principalul său adversar nu va participa la cursa electorală? Eu unul, nu. Între Emil Constantinescu și Iliescu, îl aleg pe Iliescu. O fac cu părere de rău, din lipsă de altă variantă. Ceea ce nu înțeleg eu este însă poziția d-lui Corneliu Coposu. Oare dl. Corneliu Coposu nu-și dă seama că omul său n-are nici o șansă? Că nu va lua nici măcar procentele din 1992? De unde atîta orbire? De ce mizează dl. Coposu pe un candidat de mîna a treia pe care chiar dacă l-ai vota, ai face-o cu strîngere de inimă?

Emil Constantinescu este un lider de laborator. Un om prea puțin legat de realitate. Pe el nu-l va vota nici țăranul, nici muncitorul, nici micul comerciant, ci doar o pătură subțire de intelectuali. O pătură debusolată. Evenimentele din Piața Universității l-au propulsat în față. Pînă atunci, Emil Constantinescu era un necunoscut. Faptul că rectorul Universității a ieșit în balcon, vorbindu-le protestatarilor și criticînd puterea reprezintă o notă bună în favoarea sa. Acesta e poate singurul său merit. După cinci ani de la acele evenimente, el însă a ajuns la trista performanță de-a apărea pe prima pagină a revistei *Academia Cațavencu*, în chip de țap ispășitor, pe care dl. Coposu îl ține de grumaz, gata-gata să-l sloboadă în noua cursă prezidențială. Dar poate că și aceasta e o performanță. Nu-i așa? ■

UNGHIUL DE TRAGERE

Cu sufletul la gură

Val CONDURACHE

Conflictul din Bosnia este pe cale de a beneficia de o soluție mulțumitoare pentru toate părțile interesate. Dacă nu va interveni un accident, sîrbii, croații și musulmanii vor încheia o pace plină de nostalgii și regrete, urîndu-se la fel ca înainte, dar dorindu-și măcar pentru un timp întoarcerea la o viață normală. Mai sînt cîteva contururi de reglat, pînă se vor desena granițele Croației, Serbiei și Bosniei, dar în mare, criza pare să fi fost depășită. Ea se va muta din Balcani chiar în miezul Europei, unde autoritatea germană a început să deranjeze atît Rusia, cît și Franța. În ce privește Marea Britanie, ea a păstrat tot timpul o distanță prudentă față de proiectele unei Europe unite, în spatele cărora se citea, cu oarecare bunăvoință, o colaborare hegemonică germano-franceză. Întoarsă la insularitatea de dinainte, izolată de marile tratative politice de guvernare gălăgioasă, dar slabă a guvernului Major, Marea Britanie privește cu nostalgie și recunoștință la perioada cînd Doamna de fier afirma puterea militară a britilor în Insulele Malvine. Retragerea Marii Britanii la problemele ei a schimbat întreg decorul politicii europene, unde Germania (în primul rînd) și Franța (purtată, naiv, de socialistul Mitterrand, spre o hegemonie de formă, dar spre o marginalizare de fond) au beneficiat din plin de reculul și mai naiv al SUA care, sub Clinton, s-a angajat în toate conflictele lumii, fără a-și impune punctul de vedere.

Războiul din Bosnia a dat posibilitate Rusiei să-și reafirme, deocamdată la nivelul declarațiilor, pretențiile de super-putere militară. Elțîn și Kozîrev au reușit să impună prezența unor trupe ex-sovietice, sub acoperișul ONU (căștile albastre) în spațiul fostei Iugoslavii, au cedat în foarte multe situații în care păreau a se afla în avantaj, au făcut concesii la care nimeni nu se aștepta (și care au lăsat impresia de fragilitate), dar au revenit în forță chiar în momentul în care războiul din Bosnia e gata să ia sfîrșit. Abandonîndu-i pe sîrbi (totuși în cadrul unui plan de pace în care a reușit să impună cîteva clauze), Rusia pune piciorul în prag: extinderea NATO spre Est, a declarat Elțîn cu cîteva zile în urmă, poate însemna declanșarea unui război în Europa. E nevoie să spunem între cine și cine se va purta? Dacă cel de-al treilea război mondial, războiul rece, s-a încheiat fără lupte prin îngenunchierea URSS, cel de al patrulea e pe punctul de a izbucni, dacă NATO și Uniunea Europeană își continuă marșul spre Est. Mesajul Rusiei e clar, iar noi ne aflăm chiar pe linia de frontieră între presupusa Uniune Europeană și spațiul greu de definit al Rusiei apropiate.

Celălalt mesaj vine din partea unei Franțe la fel de elastică în raporturile internaționale ca întotdeauna. Reluarea experiențelor nucleare în Mururoa nu avertizează nici pe americani, nici pe ruși. Regimul Chirac anunță Germania că în ideea unei Europe unite, Franța nu este dispusă să lase guvernul de la Bonn să-și facă singur jocurile. Dacă Germania își întinde influența în Balcani prin Croația wși (mai puțin Slovenia), Franța va merge pe cartea musulmană și va găsi, la nevoie, un aliat în Marea Britanie, care nu a renunțat niciodată la influența pe care o poate avea asupra guvernului turc.

Nimeni nu protestează degeaba. Impactul experiențelor nucleare programate și inaugurate de Franța e, în realitate, dictat de interese oculte. Ecologiștii își fac datoria, dar nu pentru protecția mediului. Nimeni nu e mulțumit de noua împărțire a lumii. Japonia constată că și China va putea să-și reia liniștită proiectul nuclear, dacă Franța o face sfidînd opinia publică. Totul se clatină, pînă și Uniunea Europeană. Chirac salvează orgoliul francez, dar nu pune, cumva, în primejdie deja admirata conciliere franco-germană? A dispărut naționalismul în Germania și Franța și zburdă liber doar în Europa de Est?

Între toate aceste întrebări, noi evoluăm cam în aceiași parametri în care ne-am mișcat în 1859, 1877, 1918, 1940, 1944. O angajare limpede ne-ar putea duce alături de parteneri care, mai tîrziu, se refuză. În istoria modernă a existat o singură înțelegere clară, aceea de la Yalta. Celelalte s-au schimbat de pe o zi pe alta. Statele mici au stat cu sufletul la gură. Așa cum stăm și noi acum. ■

VIAȚĂ DE TELECRONICAR

Sancta Simplicitas! (Santa Barbara)

Bogdan ULMU

Excelent filmul de marți seara, despre acel seropozitiv chinuit de dileme. Bine jucat și bine regizat, de o galerie de nume celebre. Bravo, celor care l-au programat pe TV 1 ■ *Santa Barbara* însă continuă și el, pentru a ne cenzura laudele, pesemne... ■ S-a mai dat un spor de 25% cîtorva instituții de cultură (& artă). Dar nu la toate, ca să nu se obișnuiască artiștii cu banii... ■ Și cum Guvernul e milos, a dat tot celor care aveau mai mult!... ■ Guvernoiul ăsta e un haiduc cu totul special: ia de la săraci și dă la bogați! ■ Dar noi nu pentru asta îl iubim ■ A reapărut pe ecran cîntărețul liceului meu (adică, de pe vremea cînd îmi făceam eu studiile liceale) Constantin Drăghici. Un fel de nostalgie, combinată cu compasiune, m-a învăluit atît de puternic, încît m-am dus la frigider și am băut 25 de mililitri de votcă ■ Maria Ciobanu a fost invitata Sandei Țăranu; așa a aflat tot peizanu' că gurista are o familie bine situată longitudinal și latitudinal... ■ Purtătoarea de strungăreață e o mamă fericită, ce mai!... ■ Dar și *Santa Barbara* continuă! ■ Un reportaj ne-a prezentat trei copii care vînd ziare zilnic, spre a-și rotunji veniturile și a ușura sarcina nevoiașilor lor părinți. Bravo, copilărie maturizată! Din rîndul acestor întreprinzători, probabil, se vor ridica miliardarii de mîine! ■ La Țebea s-a reîncercat, din nou, concilierea spiritelor (român & maghiar). S-au tăiat cu cuțitele fo' doi naționaliști, dar în rest manifestarea a decurs la fel de inutil ca și celelalte 4.000 cu același scop (& eșec) de pînă acum... ■ A cîntat, spre a face bozgorimea să înțeleagă cît e de deplasată, cenaclul *Totuși, iubirea...* ■ Vorba crainicului: însuși Avram Iancu ar fi binecuvîntat concertul! ■ Și sîrbii vorbesc zilnic (& zadarnic) despre armistiții. Văd că noi, în continuare, stăm bine cu teoria (cînd zic noi, mă refer la întregul glob pămîntesc!), dar vorba cuiva, praftica ne omoară (cînd zic cuiva, mă gîndesc la preaplecatul supus al regelui Cioabă) ■ Și, în fond, *Santa Barbara* continuă... ■ Dar, revenind la sîrbi, bosniaci, muntenegreni, croați, titoiști și daltoniști: ar fi bine să se mute, pe hartă, undeva, într-o zonă mai liniștită; prin Elveția, Noua Zeelandă, Antarctica sau măcar Siberia, Groenlanda, Kamciatka... ■ Frigul aduce înțelepciune; și imposibilitate (fizică) de-a încinge spiritele... ■ Am văzut, duminică la prînz, un reportaj de la festivalul de teatru ne-profesionist de la Slănic-Moldova: mi se pare un miracol faptul că azi, cînd toți aleargă după bani, unii se mai gîndesc la artă pentru artă... Economia de piață, credeam, nu mai lasă loc visării; ei bine, din fericire, nu-i așa... ■ Iar *Santa Barbara* continuă, dincolo de orice: sîrbi, unguri, capitaliști, guvernanți, parlamentari, accidente de avion, accidente de tren și accidente de inteligență... ■ Iașul a fost prezent în prestigiosul festival internațional George Enescu cu baletul *Pescărușul* (pe muzica lui Roman Vlad și un libret după Cehov). E un fapt notabil, căci acolo nu se duce orice urechist... ■ Începe școala și, spun învățătorii & părinții, nu-s rechizite, manuale etc. Sau există, dar greu și scump... ■ Păi n-au dreptate ciobanii care-i dau un miel directorului ca să-nchidă ochii, iar copiii și-i trimit prin munții miorítici, unde n-au nevoie de rechizite școlare și de uniforme bugetofage (și-n plus, doinesc din caval, hrănindu-se cu jitniță)?! ■ Ce sens are să înveți carte, într-o lume în care nu se găsesc cărți de învățătură?! ■ Și, așa cum ați aflat deja, tot de la mine, *Santa Barbara* se dă zilnic pe post! ■ Dar problema cărților și caietelor de școală e veche: vrem probleme noi. Sau cum zicea Shakespeare, ne-am săturat de noutăți vechi! ■ Într-un fel, e liniștitor să vezi că și-n alte părți au loc accidente aviatice... Din două motive: 1) ca să nu se zică (virgulă) că doar aviatorii noștri greșesc manevre; 2) să nu-i suspectăm pe toți piloții care trec Styxul că au văzut geanta diplomat a lui Cească, în '89... ■ Mor și desantiști care habar n-au avut cine a fost Ciuruitu' și cu cine a dat el o fugă pîn' la Tîrgoviște... ■ Am văzut imagini și de lîngă Tîrgoviște, de la Cornățel: e un loc unde, prin tradiție, se organizează tîrgul de toamnă, care are și secțiunea bîlci (la propriu) ■ Acolo, firește, e și mult kitsch, dar să nu ne mai prefacem că nu știm că acel Kitsch face și el parte din tradiția noastră milenară... ■ Și, culmea, *Santa Barbara* se proiecționează într-una! De parcă ar fi un film!... ■ Luna asta Gogoșneață (de la Europa Nova) ne-a amenințat cu o casetă pentru copii; o așteptăm și noi, căci copiii sînt mari (și mici) amatori de casete... ■ Ne bucură că Nova își reia emisiunile, cu programul de altădat'. Îi urăm (postului) o revenire spectaculoasă... ■ *Dragoste sau bani*, filmul de duminică seară, deși nu grozav, a pus totuși o problemă de opțiune care ne macină zilnic: chiar cea din titlu... ■ Oliviu Gherman, într-un tîrziu duminical, cînd copiii și ramoliții dorm deja, s-a arătat trist precum Creon: de ce? Fiindcă, a suspinat dînsul, decepționat și înșelat în cele mai intime așteptări, Opoziția n-a reușit... să impună moțiunea! ■ Orice om inteligent și-ar dori un adversar de talia și onestitatea domnului Gherman. Un adversar care să sufere sincer pentru eșecul dușmanului, n-o să mai întîlnim atît de curînd... ■ Cinste lui! ■ Apropos: *Santa Barbara* nu s-a terminat...

INTERVIU

Lordul Menuhin s-a arătat înspăimîntat de construcția Palatului Parlamentului

■ *dialog cu maestrul Dan Grigore*

- Maestre Dan Grigore, cum apreciați evoluțiile de pînă acum din cadrul Festivalului "George Enescu", care se află în plină desfășurare?

- Oficialitățile române au venit cu artiști dintre cei mai conformiști și dintre cei mai supuși regimului actual. Alături de valori adevărate - orchestre mari, nume mari de soliști - apar în acest festival și artiști mediocri, formații camerale submediocre. Astfel se continuă politica legitimării acestor mediocrități cu capete de afiș, aduse cu milioane de dolari în țară.

- Dumneavoastră ați refuzat să participați la acest festival, doar pentru că se desfășoară sub patronajul președintelui Ion Iliescu?

- Da. Am aflat acest amănunt acum o lună. După ce a fost numit director al acestui festival, dl Mihai Brediceanu, un dirijor al marilor spectacole oficiale de dinainte de '89, a cerut președintelui, ca recompensă poate, să patroneze acest mare eveniment cultural. Consider că este imoral acest fapt. De asta am refuzat. Invitații străini nu au aflat acest amănunt. Alții au aflat în ultimul moment. Majoritatea artiștilor români nu pot lua poziția mea, pentru că sînt angajați ai Ministerului Culturii. Și sînt șantajați de directorii instituțiilor culturale de stat prin salariile mizerabile pe care le primesc.

- Lordul Yehudi Menuhin a venit însoțit de principesa Margareta. Domnia sa a reacționat la acest amănunt de ordin politic?

- L-am însoțit aproape peste tot în București pe lordul Menuhin. De la început, a susținut că a venit nu la invitația oficială făcută de directorii Mihai Brediceanu și Mădălin Voicu. Apoi s-a arătat contrariat cînd a aflat că președintele Ion Iliescu este președintele de onoare.

- Care au fost opiniile lordului Menuhin despre condițiile oferite de oficialitățile române pentru pregătirea festivalului?

- Am discutat cu domnia sa, pe îndelete, la masa oferită în cinstea sa de Ambasada Angliei, unde am fost și eu invitat. Atît lordul Menuhin cît și artiștii din orchestra regală consideră că sala de la Palatul Parlamentului are o

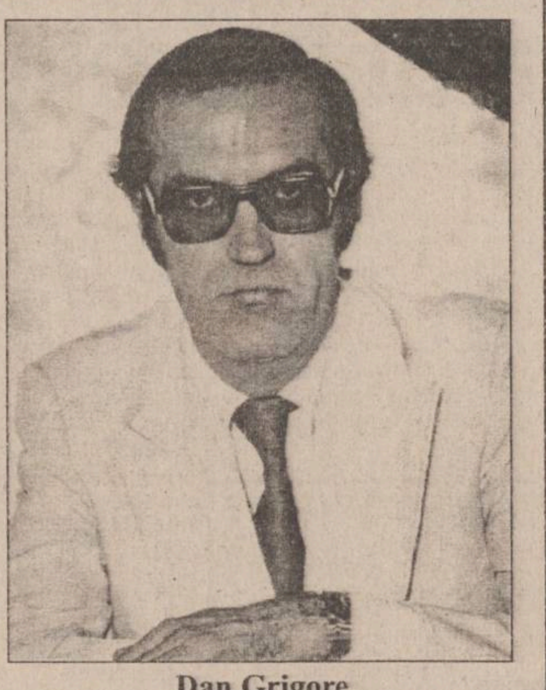

Dan Grigore

acustică ireproșabilă. Despre clădire, lordul a apreciat că este monstruoasă. I-a fost foarte greu să facă muzică în această clădire.

- Despre întîlnirea lordului cu președintele Ion Iliescu, presa a dat de înțeles că dialogul s-a desfășurat precipitat, cu reacții neprietenoase...

- La această întîlnire am fost alături de lord și de principesa Margareta, al cărui invitat eram. A fost o întîlnire extrem de rece și scurtă. Președintele Ion Iliescu a manifestat o ospitalitate ostentativă, de tip ONT Carpați. Ba, i-a imputat lordului de ce a oferit onorariul Fundației "Principesa Margareta" și nu școlii unde a învățat solistul care a evoluat în concert, tînărul Prunaru.

- Care au fost opiniile lordului Menuhin despre România? Ce proiecte are în legătură cu țara noastră sau cu reprezentanții țării noastre în domeniul muzical?

- Lordul Menuhin susține că resursele, valorile României sînt imense. Pe lîngă solistul concertului inaugural, tînărul Prunaru, el are mai mulți bursieri români la Londra. **(A consemnat Constantin IFTIME)**

MÎINE APARE

PUBLICAȚIE DE EXPRESIE MOLDOVENEASCĂ ȘI CIRCULAȚIE NAȚIONALĂ

BOMBA DE CAUCIUC

DIN SUMAR:

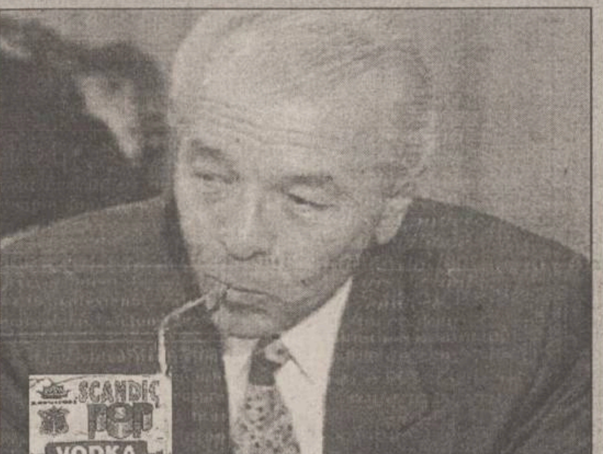

Dacă sînteți curioși să aflați ce vorbesc băieții și fetele de mai sus, umflați mîine Bomba de Cauciuc și veți afla

CARNETUL ZILEI

VREMEA

11° - 25° C

■ Vremea, în următoarele 24 de ore, va fi predominant frumoasă și se va încălzi ușor, cerul va fi variabil, vîntul va sufla slab la moderat. Temperaturile maxime vor fi cuprinse între 22°-25°C, iar minimele între 11°-13°C. **(Eugen Mihai PANIANOPOL - Centrul de Prevedere a Vremii, Bacău)**

CALENDARUL CREȘTIN-ORTODOX

✝ Sf. mc. Autonom, Macedonie, Teodul și Tatian

FARMACII DE GARDĂ

Farmacia nr. 2, Piața Unirii (tel. 116029)

SPITALE DE GARDĂ

Spitalul "Spiridon" (tel. 142730): Clinica a II-a Medicală; Clinica I Chirurgie;

Maternitatea "Cuza Vodă" (tel. 143320).

TELEVIZIUNEA NAȚIONALĂ

TVR 1

7,00 TVM. Telematinal ■ 8,30 La prima oră. Actualități; Puncte cardinale; Revista presei; Maxima zilei; Stiati că...? ■ **9,20 Film serial (r): Santa Barbara** (SUA), ep. 230 ■ 10,05 Film serial (r): Iubiri amăgitoare (Venezuela), ep. 18 ■ 11,00 Desene animate ■ **11,15 Cinematograful de artă: Bisturiul, vă rog!** (Skalpel, prosim!, Cehoslovacia, 1985). Regia Jifi Svoboda ■ **13,10 Festivalul International "George Enescu"**, ediția a XIII-a. Secvențe din concertul susținut de Orchestra de Cameră a Filarmonicii "George Enescu", dirijor Ilarion Ionescu Galati ■ 14,00 Actualități ■ **14,10 TVR Iași**. Est Meridian ■ **15,05 TVR Cluj-Napoca**. Jurnal; Rubrică în limba maghiară: Știri; Reportaje; Hagiografie creștină: imagini transilvane ale Sfintei Maria; Noutăți editoriale; Muzică ■ 16,00 Actualități ■ **16,10 Tenis.** Marele Turneu al României. Transmisiune directă de la Arena Progresul B.N.R. din Capitală ■ **17,45 Agenda Festivalului International "George Enescu"** ■ **18,00 Cazuri și necazuri în dragoste.** O emisiune de divertisment, adresată tinerilor între 16 și... 96 de ani! Tema ediției: Nunta de aur... la mare; VIP-urile se destăinuie!; Nunta de aur; Despre amor... în pas alergător; Mică agenție matrimonială; Muzica dragostei; 2x2. Concurs între familii; Cel mai... cea mai... Concurs pentru telespectatori; Surprize ■ 19,00 Clio. Călătorii în istorie. Din martiriul transilvan (I) ■ 19,30 Desene animate: Apărătorii pămîntului ■ 20,00 Actualități. Buletin meteo ■ 20,40 Urgențe în agricultură ■ **20,50 Telecinemateca: Nastia** (Nastia, Mosfilm, 1993). Cu: Irina Kutepova, Polina Markova, Valeri Nikolaev, Evgheni Leonov, Alexandr Abdulov, Galina Petrova. Regia Gheorghi Danelia ■ 22,20 Reflector. Ilegalități, ilegalități... Afacerea "Produse petroliere" ■ 22,50 Video-art-top cu: Loredana Groza, Mariana Țurcanu, Mircea Vintilă, Nicu Alifantis, Mircea Baniciu, Ioan Gyuri Pascu ■ 23,15 Actualități ■ **23,35 Tenis. Marele Turneu al României**. Rezumatul zilei ■ 23,55 Gong! Emisiune de critică și actualitate teatrală ■ 0,25 MTV. Greatest Hits.

TVR 2

7,00 La prima oră. Știri ROMPRES; Buletin meteo; Gimnastica de dimineață; Informații utile; Desene animate (I); Autografe muzicale; Trei minute pentru sport; Cronica șoselei; Unde mergem?; Simezele orașului; Avocatul casei; Dedicatii muzicale; Ce spun astrele?; Calendar; Desene animate (II); Actualități; Puncte cardinale; Maxima zilei ■ **9,20 Ora de muzică.** Oaspeți ai Festivalului International "George Enescu" ■ 10,05 Dialog Worldnet. Ore de curs digitale: Rețeaua Internet; Constituția SUA (3): Avortul - o crimă? (I) ■ **11,30 Desene animate: Cartea junglei** ■ **12,00 Tenis. Marele Turneu al României.** Transmisiune directă de la Arena Progresul B.N.R. din Capitală ■ 15,00 Film artistic: Won Ton Ton - Cîinele care a salvat Hollywood-ul (Won Ton Ton - The Dog Who Saved Hollywood, SUA), ultima parte ■ 15,55 Desene animate: Noi povestiri din orasul cu palmieri (Japonia) ■ **16,20 Film serial: Pasiuni secrete** (Columbia, 1992), ep. 41 ■ 17,05 23 de milioane. Alo, Telecomunicatiile! Stadiul actual al dezvoltării comunicațiilor telefonice și nivelul calitativ al serviciilor prestate de ROMTELECOM ■ **18,15 Film serial: Iubiri amăgitoare** (Venezuela), ep. 20 ■ **19,00 Festivalul International "George Enescu"**, ediția a XIII-a. Baletul "Pescărușul" de Roman Vlad cu Ansamblul Operei din Iași; dirijor Răzvan Cernat ■ 19,45 Revoluțiile inteligenței (I). Inventarea scrierii (CFI) ■ 20,00 Cu cărțile pe față. Noutăți editoriale ■ 21,00 TVM. Mesager ■ 21,30 Între Da și Nu. Între eficiență și inutilitate ■ 22,00 Credo. Ocrotirea sau îngrădirea confesiunilor? ■ **23,15 Film artistic: Cel bun și cei răi** (Le bon et les méchants, Franța, 1976). Cu: Marlène Jobert, Jacques Dutronc, Brigitte Fossey, Jacques Villeret, Bruno Crémer, Serge Reggiani. Regia Claude Lelouch.

TELEVIZIUNI LOCALE

TVR IAȘI

Pr. I, orele 14,10 - 15,05, Est Meridian Magazin: Note, știri și reportaje din Moldova ■ Accente ■ Săptămîna muzicală ■ Povestea unui om: prof. dr. Neculai Baran ■ Trimbulinzii: Răsfoind jurnalul de vacanță ■ Videoclipul emisiunii.

EUROPA NOVA

Program special de vacanță ■ 18,05 Euromusic ■ 18,20 Reșița - Muzeul de locomotive cu aburi (I) ■ 18,30 Desene animate ■ 19,00 Reporter Europa Nova ■ **19,15 Un computer cu pantofi de tenis** (f., prod. SUA; regia Robert Butler; cu: Kurt Russell, Cesar Romero) ■ **20,45 Lumea la microscop:** Reciclarea automobilelor; Primele 365 de zile din viața unui copil (V) ■ 21,20 Muzică în concert - Elton John (II) ■ 21,50 Rool L.K - Girl I Need You ■ 22,00 Premiile Clio '94 ■ **22,00 Misterul grotei** (f., prod. SUA; regia Joe Tomaton; cu: Jameson Parker; Cynthia Rhodes, Mike Lane) ■ 23,45 Euromusic

TELEVIZIUNE PRIN SATELIT - RECOMANDĂRI

M6

■ 13,00 Ce vrăji a mai făcut nevasta mea? (s): "Coșmarul"
■ 18,00 Hit machine. Magazin muzical
■ 21,40 E - M 6. Magazin științific. Subiect: "Forta lui Arhimede: baloane și montgolfiere"
■ 21,50 Dr. Quinn (s): "Turma" I
■ 23,45 În ochii asasinului (f.); regia Michael Switzer. Cu: Melissa Gilbert Brinkman, Jack Scalia, Matthew Lawrence. Un bărbat înarmat cu un cuțit intră într-o casă izolată în pădure. În cîteva secunde destinul familiei Tanner se schimbă...

TF1

■ 8,10 De toate (magazin pentru tineri): Pinocchio
■ 14,35 Femei (magazin pentru femei)
■ 16,30 Jack și Grăsanul (s); "Piste false". Cu: William Conrad, Joe Penny. Jake și șeful său îl au în vizor pe Marion Leach, criminal și hoț de bijuterii, dar și de mașini furate...
■ 17,50 Club Dorothée estival. Magazin pentru tineri. Din sumar: Primele sărutări; Clip; Jocuri: cadoul clubului; Numărul cîștigător
■ 18,25 Fotbal. Cupa UEFA, în direct din Norvegia: Viking Stavanger (Norvegia) - AJ Auxerre
■ 21,45 Mosquito Coast (f.a., SUA, 1986); regia Peter Weir. Cu: Harrison Ford

France 2

■ 9,35 Cu dragoste, al dvs. (foileton, ep. 1911)
■ 12,15 Emisiuni de jocuri și concursuri
■ 16,45 Șansa cîntecelor. "Adio, Georges Guétary"
■ 19,05 Printul din Bel Air (s): "Întoarcere de manivelă"
■ 21,50 Subdotații (co). Regia: Claude Zidi; cu: Michel Galabru, Maria Paceme, Daniel Auteuil. Băieți și fete, leneși, care au picat la examen, sînt plasați de părinți într-un stabiliment condus de o femeie autoritară, care se hotărăște să folosească mijloace dure pentru a educa acești elevi indisciplinați.!.

PRO 7

■ 7,30 Desene animate și program pentru copii
■ 10,15 Alf - Ziua în care vine Moș Crăciun. Partea a II-a (s. co./r., SUA 1986)
■ 11,15 Snob fără voie (co., SUA 1990), regia David Burton-Morris, cu Anthony Edwards, Grace Zabriskie, Jerry Hardin. Bobby Geary este doar chelner, dar cînd se întoarce în localitatea în care s-a născut, micul oraș Desmond, toți cred că și-a terminat studiile de medicină și că este un psihiatru de succes la San Francisco...
■ 20,00 Roseanne. Limbajul corpului (s. co., SUA 1994), cu Roseanne Barr, John Goodman
■ 21,15 Sindromul China. Thriller politic, SUA 1979, regia James Bridges, cu Jane Fonda, Jack Lemmon, Michael Douglas. Wells și camermanul ei, Richard Adams, devin martorii unei posibile catastrofe care s-ar fi putu produce într-o centrală atomică. Proprietarii, lipsiți de scrupule, vor cu orice preț să împiedice orice publicitate, nedîndu-se înapoi nici în fața crimei.

SAT 1

■ 10,00 Cannon. Dispare o fată (s.p., SUA, 1971), regia: Jerry Jameson, cu: William Conrad, Lynn Marea
■ 14,00 Falcon Crest. Ajutor în probleme de crimă (s. familial, SUA, 1989); regia: Jerome Courtland, cu: David Selby, Gregory Harrison
■ 16,00 Nava spațială Enterprise. Generația următoare: Föhnrich Ro (s. SF, SUA, 1991); regia: Less Landau; cu: Patrick Stewart, Jonathan Frakes
■ 22,15 Hunter. Lista lui Sammy Goodman (s.p., SUA, 1990); regia: Peter Crane; cu: Fred Dryver, Darlaane Fluegel
■ 0,35 Violență extremă (f.a., SUA, 1976), regia Charles S. Dubin; cu: Stephen McHattie, Kay Lenz, Eddie Albert. Mecanicul auto Eddie și vînzătoarea de înghețată Camille, fac baie clandestin în piscina bogatului Rockfield și observă cum șeriful Rankin își împușcă asistenta dar și șeriful a observat prezența martorilor nedoriți...

RTL TELEVISION

■ 10,05 Clanul din California (ep. 1596)
■ 14,00 Hobby-ul ei este crima. Moartea vedetei show-urilor (s.p.)
■ 20,40 Vremuri bune, vremuri rele (ep. 814)
■ 22,15 Detectivul Hanks. Asasinat fără cadavru (s.p.)

RAIDUE

■ 9,05 Cîte istorii! Black Beauty: "Membru al familiei"
■ 10,30 Lassie: "Lassie și veverițele"
■ 18,25 Film. Un medic printre urși: "Secretele lui Ciely"
■ 19,45 Hunter (s): "Vînătoare dezlănțuită"
■ 21,40 Copacul spînzuraților (w., 1959); regia Delmer Daves. Cu: Gary Cooper, Maria Shell

EUROSPORT

■ 12,30 Fotbal. Eurogoluri (r)
■ 16,30 Ciclism. Turul Spaniei. În direct, etapa a zecea: Cordoba - Sevilla (170 km)
■ 21,00 Volei masculin. În direct, campionatele europene din Grecia. Meciul Olanda - Germania
■ 23,00 Fotbal. Cupele europene (înreg.)

TELECABLE

9,00 Deschiderea emisiunii ■ 9,05 Desene animate ■ 13,00 Film: Doi supertipi ■ 15,00 Film: Bărbat de onoare ■ 16,30 Film: Insula blestemaților ■ 18,35 Telecinemateca: Războiul lui Murphi ■ 21,00 Film: Imagine distrugătoare ■ 22,30 Film: Salvați de diavol ■ 0,35 Film: Ocupîndu-ne de jurați.

RADIO NORD-EST

5,30-10,00 Micul dejun. Emisiune matinală de informații și muzică: știri din actualitatea locală, informații utilitare, horoscop, sfatul medicului, informații economice, concursul dimineții, relatări în direct din diferite puncte ale orașului (6,00-6,30 buletinul de știri și programul Actualitatea preluate de la BBC). Realizatori: Cătălin Lența și Cătălin Elisei ■ 10,00-14,00 Fir direct. Timp de 4 ore în contact direct cu viața orașului: informații din actualitatea locală, răspunsuri la întrebările ascultătorilor, concursuri și muzică. Realizator Iulia Mihalache ■ 14,00-14,30 BBC: Buletinul de știri și Actualitatea ■ 14,30-18,00 Turnul de control. Cea mai importantă emisiune informativă a zilei ■ 14,45 Paralela Sport ■ 16,30 Puls Nord-Est - reportaje, interviuri, relatări din actualitatea locală și națională ■ 17,30 Financiarul - rubrică de informații economice, muzică ■ 18,00-19,00 BBC: Buletinul de știri și Actualitatea ■ 19,00-21,00 Buzduganul de seară. Emisiune de divertisment: muzică și concursuri. Realizator, Daniel Buzdugan ■ 21,00-21,30 BBC: Buletinul de știri și Actualitatea ■ 21,30-22,00 Puls Nord-Est - ediția de seară (știri, reportaje, interviuri, relatări din actualitatea locală și națională) ■ 22,00-24,00 Noapte americană. O emisiune despre America și muzica americană, cu Liviu Cangiopol, Andrei Partoș, Sandi Leonties și doi invitați surpriză. Realizator Costi Rezlescu ■ 0,00-1,00 Nocturnă transatlantică ■ 1,00-3,00 Rob Mc Lean Show - Voa Europe ■ 3,00-4,15 Albumul nopții ■ 4,15-5,00 Jazz - Voa Europe ■ 5,00-5,30 Ritmuri de înviorare.

DIN TELEFOANELE, SCRISORILE ȘI AUDIENȚELE ZILEI

Rubricile "Din telefoanele, scrisorile și audiențele zilei" și "Ultimul vagon poștal" au menirea de a asigura un dialog direct între cititori și reprezentanții principalelor instituții publice. În cadrul acestor rubrici cititorii își pot exprima opiniile în legătură cu diverse probleme locale și de interes național. Semnatarii scrisorilor sînt rugați să folosească un limbaj decent și să nu aducă acuzații nefondate.

Redactorul de serviciu răspunde apelurilor dvs. la numerele de telefon 271271 și 172557 la orice oră din zi și din noapte.

■ *Consumuri de apă exagerate*

Mihai Cumpătescu, din Aleea Tudor Neculai 157, ne-a comunicat că pe luna iulie fiecare locatar a plătit consumul de apă rece cu 4316 lei mai mult decît în luna precedentă. Dînsul se întreabă dacă la stabilirea acestui cost atît de mare nu a contribuit și faptul că de la 28 iunie pînă la 13 iulie o conductă spartă din zonă, semnalată la R.A.J.A.C., a fost reparată cu o întîrziere de peste două săptămîni. Cu cît o fi contribuit această scurgere a apei potabile la încărcarea facturii pe iulie?

Mai grav este faptul că la unele blocuri s-au montat apometre, după care s-au înregistrat consumuri duble și chiar triple, așa cum am informat pe cititori în materiale recent publicate. Astfel, ***Constantin Drăgan, din strada Ciurchi 125***, ne scrie că cele 120 de familii din blocurile E-2 și E-3 s-au trezit cu consumuri de trei ori mai mari ca valoare în luna iulie, comparativ cu luna iunie. Trebuie să amintim cititorilor că prețul de livrare a apei reci s-a mărit de la 1 iulie cu 150 lei pentru un metru cub față de iunie (fapt anunțat de presă) și, ca urmare, s-au mărit valorile înscrise în facturi. În acest caz, cînd ni se mai semnalează astfel de situații, este bine să se compare consumurile de apă în metri cubi, nu doar expresia lor valorică, influențată de creșterea tarifelor.

■ *Unele anomalii în semnalizarea rutieră*

Instructorul de conducere auto ***Alexandru Matei*** ne comunică opinia sa în legătură cu semnalizarea rutieră din intersecția Podu de Piatră, care poate genera, după părerea sa, accidente. Astfel, pe șoseaua Națională, în sensul de mers dinspre Podu Roș spre Podu de Piatră, este plantat semnul "Drum cu prioritate", dar tramvaiele care circulă în același sens au semnul "Cedează trecerea".

Cei care circulă din sens contrar nu au nici un indicator, dar au prioritate. Dacă un vehicul vine din șoseaua Națională spre Podu de Piatră se poate tampona cu tramvaiul care vine dispre Podu de Piatră spre Podu Roș. Prin urmare, ar trebui să se renunțe la indicatorul "drum cu prioritate" sau să se mai instaleze un indicator "cedează trecerea". Aducem această propunere în atenția edililor.

■ *Moloz și praf*

Irimia Morărașu, care locuiește într-un bloc de pe bd. Tudor Vladimirescu nr. 130 (bloc aproape lipit de clădirea căminului întreprinderii SOMACO), ne-a prezentat situația cu care se confruntă de cîteva zile: la etajul I al căminului, într-o cameră se fac niște modificări iar echipa care lucrează a găsit de cuviință ca molozul și praful să-l arunce pe fereastră. Dar la 50 cm de locul respectiv se găsesc ferestrele locatarilor din blocul vecin, Savin Aurel, Iosif Braharu, Elena Rotaru. Ei au protestat la administrația căminului, dar doamna de la administrație nici nu a vrut să discute. Domnul director Cehan al SOMACO ar putea să-i atragă atenția doamnei administrator să fie mai atentă la confortul vecinilor căminului pe care îl administrează.

■ *Încep înscrierile la "Maranatha"*

Centrul de Reabilitate Infantilă MARANATHA, din Iași, strada Pașcanu 2, primește înscrieri pentru anul 1995/1996, între 11-14 septembrie, orele 9,00-12,00.

Centrul organizează un program special pentru reabilitarea copiilor cu vîrste cuprinse între 4-6 ani, cu ușoare întîrzieri în dezvoltarea psihomotorie, tulburări de vorbire sau dificultăți de adaptare la programul standard din grădinițe.

Se asigură condiții excelente și personal calificat. Numărul de locuri este limitat.

Informații suplimentare la telefon 270900.

■ *Ceasuri "rele"*

Cititorul ***Voicu Tiulea, din Iași***, ne-a recomandat să facem o vizită la magazinul Moldova, unitate reprezentativă pentru urbea noastră, pentru a ne convinge că ceasurile instalate la fiecare nivel al magazinului arată fiecare ore diferite. Probabil, sînt potrivite după fusele orare de pe mapamond.

■ *În atenția licențiaților în filosofie*

Facultatea de Filosofie din cadrul Universității "Al. I. Cuza" anunță, începînd cu data de 12 septembrie a.c., înscrierea la concurs pentru studii aprofundate (master) la următoarele module:

- Psihologia cîmpului social - 10 locuri;
- Intervenția psiho-pedagogică și socială - 10 locuri;
- Filosofie și spiritualitate răsăriteană - 10 locuri.

Constantin IURAȘCU
Teo POPESCU

SFATUL MEDICULUI

Alcoolul: de la istoric la efecte (IV)

■ *Efectele alcoolului asupra organismului*

Alcoolul afectează organismul în două moduri: (1) venind în contact cu mucoasa gurii, cu esofagul, stomacul și intestinul (gros și subțire), acționează ca factor iritant și "anestezic" (determinînd insensibilitate la dureri cu sau fără pierderea conștienței) și (2) numai 20% din alcoolul ingerat este absorbit prin stomac; restul de 80% este absorbit prin mucoasa intestinului direct în sînge, ajungînd la fiecare celulă din corp. Orice înghițitură de alcool produce intoxicație.

Efectul alcoolului este de a seda sau de a încetini funcționarea celulelor corpului sau organelor pînă cînd devin mai puțin eficiente. Efectele asupra creierului: influențează centrii responsabili pentru coordonarea simțurilor, a percepției, vorbirii și rațiunii.

Determină vorbire neclară și greșeli în procesul gîndirii. Afectează coordonarea mișcărilor și echilibrul.

Deși alcoolul sedează funcțiile organismului, deseori stimulează inhibițiile. Emoțiile sînt exprimate mai ușor, deoarece acea parte a creierului care ne permite să ne controlăm comportamentul este sedată sau relaxată, astfel încît emoțiile sînt înviorate. În cazul în care cantitatea de alcool consumată este mare, alcoolicul va adormi sau, în situație extremă va intra în comă alcoolică.

Consumul ridicat de alcool duce la creșterea riscului cancerului gurii, al limbii, faringelui, laringelui și esofagului, probabil datorită acțiunii iritante. Bolile de ficat datorate alcoolului includ: mărirea ficatului, hepatite, ciroze și cancerul de ficat. Lipsa gravă de tiamină poate determina atacul de cord. Alcoolul crește riscul bolilor coronariene, al hipertensiunii arteriale și al accidentelor cerebrale. Alte tulburări asociate consumului ridicat de alcool includ gastrite, pancreatite, nevrite (tulburări nervoase) și ulcer. Consumatorii de alcool sînt mai expuși anxietății, paranoii, depresiunilor nervoase și demenței (deteriorare mintală ireversibilă).

Pe o perioadă scurtă, organismul poate să se acomodeze cu efectele calmante ale alcoolului. După un timp, totuși, organismul este incapabil să-și mențină echilibrul și efectele negative ale alcoolului își fac simțită prezența. La început, condițiile de degradare sînt reversibile, dacă se oprește consumul de alcool. Dacă însă continuă și devine permanent, apar modificări ireversibile în organism.

Alcoolul determină sterilitate și impotență și duce la încetinirea funcțiilor necesare dezvoltării fătului, încetinindu-si funcțiile celulelor și ale organelor. Pot să apară tulburări structurale și funcționale la copil, inclusiv întîrzierea mintală. Aceste tulburări, cunoscute sub denumirea "sindrom alcoolic fetal", includ dezvoltarea incompletă a membrelor, deformări ale feței și dezvoltare anormală a creierului, ducînd la alterarea (deteriorarea) facultăților mintale și motorii. În cazul femeilor, consumul de alcool poate determina mai multe avorturi; copiii nou-născuți sînt mai mici și prezintă probleme de comportament. Acești copii cresc mai greu decît cei proveniți din mame nealcoolice.

Dr. Daniel MARDARE

☎ TELEFOANE UTILE

☎ SALVARE: 961
☎ POMPIERI: 981
☎ POLIȚIE: Inspectoratul Județean Centrala 140720; Dispecerat 146666; Municipiu Centrala 140020 Dispecerat 146840/955 Ofițer de serviciu 146850; Serviciul Circulație - 140070.
☎ SERVICII MEDICALE MOBILE (asistență medicală de urgență la domiciliu): 113130/569, zilnic între orele 7,00-23,00
☎ AGENȚIA C.F.R.: 147673
☎ INFORMAȚII GARĂ: 146333
☎ AUTOGARĂ: 146587
☎ TAXICOM, dispecerat: 953, 146593
☎ AGENȚIA TAROM: 115239
☎ INFORMAȚII AEROPORT: 178126
☎ STAȚII PECO: Baș Ceauș - 176865; Aurel Vlaicu - 175872; Bucium - 132891; Crișan - 112182; Păcurari - 164142; Sărărie - 147480.
☎ A.C.R. - informații utile: 112345, 130177.
☎ DISPECERATE: R.A. Gaz-Metan - 141737; R.A. Apă-Canal - 142451; Renel - 147070, deranjamente - 929; Termoficare - 141956; R.A. Locuința - 112434; Telefoane - Deranjamente - 921; Protecția mediului - 147010.
☎ GARDA FINANCIARĂ: 114065, 112427.
☎ ADMINISTRAȚIA FINANCIARĂ: 143030
☎ NOTARIAT: 147574
☎ TRIBUNAL: 146300
☎ PROCURATURĂ: 212566
☎ CAMERA DE COMERȚ: 117757
☎ CENTRUL MILITAR JUDEȚEAN: 146370
☎ STATUL MAJOR JUDEȚEAN DE APĂRARE CIVILĂ: 147594
☎ HOTELURI: Moldova - 142225; Traian - 143330; Unirea - 142110; Continental - 114320; Sport - 137817.
☎ POLICLINICA CU PLATĂ: triaj informații - 117244
☎ OFICIUL JUDEȚEAN PENTRU PROTECȚIA CONSUMATORILOR: 145392.
☎ LABORATOR ANALIZE "PRO FAMILIA": 230431
☎ CORPUL GARDIENILOR PUBLICI IAȘI: 232093; 232099

REPARAȚII

☎ Tîmplărie - 158588
☎ Raschetat parchet - 126923
☎ Hidroizolații terase, subsoluri, garaje - 174340
☎ Închideri balcoane - 117512
☎ Sobe, construcție-curățire - 177878
☎ Instalații sanitare - 160164
☎ Reparații mașini de spălat rufe, vase, mașini de uscat, rebobinări motoare - 173204
☎ Frigidere - 251006

Monitorul
cotidian de informații

Str. Smîrdan nr. 5 ■ Tel. 17.25.57; 271271; 271333; 271467 (centrala) ■ Fax 27.04.15
■ Publicitate tel./fax 14.47.76
■ REDACTOR ȘEF - Dan Radu
■ REDACTOR ȘEF ADJUNCT - Ovidiu Șimonca
■ SECRETAR GENERAL DE REDACȚIE - Marius Cristian

ȘEFI DEPARTAMENTE:
■ Eveniment local: Toni Hrițac (int. 110)
■ Investigații: Vali Știrbu (int. 110)
■ Eveniment național și internațional: Cristian Racu (int. 110)
■ Economic: Costel Stroescu (int. 117)
■ Cultură: Dorin Popa (int. 109)
■ Sport: Nicolae Grecu (int. 107)
■ Redactor de serviciu: Constantin Iurașcu (int. 124)
■ Fotoreporter: Constantin Plop
■ Grafică: Lucian Amarii, Daniel Melinte
■ Publicitate: Cristina Labonțu (int. 122, fax 144776)
■ Difuzare: Mihai Tudose (int. 120)
■ Contabilitate: Antoneta Filip (int. 112)

ABONAMENTELE se pot face la orice Oficiu Poștal din țară.
MONITORUL figurează în catalogul Presei interne la poziția 838.

NORD-EST PRESS
- agenție de presă -
Str. Smîrdan nr. 5 ■ Tel. 17.25.57; 271271 (centrala) ■ Tel 14.56.10
■ EDITOR: Mona Dîrțu

EDITOR
NORD-EST
Str. Smîrdan nr. 5 ■ Tel. 17.25.57; 27.12.71 ■ Fax 27.04.15
Director general: ALEXANDRU LĂZESCU
Director editor: FLORIN ZAMFIRESCU
Director de marketing: CEZAR CALUSCHI
Director executiv: GABRIEL RUSU

TIPAR OFFSET: MULTIPRINT, Iași str. Sf. Lazăr nr. 49

MONITORUL EXTERN

În Duma de Stat a Federaţiei Ruse

Apariţia lui Igor Smirnov a încins spiritele pînă la bătaie

Apariţia, sîmbătă, a liderului transnistrean, Igor Smirnov, în Duma de Stat a Federaţiei Ruse, s-a soldat cu o încăierare între liberal-democraţii lui Jirinovski şi adversarii recunoaşterii republicii separatiste de pe Nistru. Televiziunea Moscovei a ilustrat cu lux de amănunte metodele de convingere ale celor ce rîvnesc mereu să ia apărarea cuiva. Toate au început de la abordarea de către speakerul Ivan Rîbkin a problemei de a i se oferi sau nu cuvîntul în Dumă liderului de la Tiraspol. Pînă la urmă, incitaţi de evenimentele din Balcani, în special de bombardamentul aviaţiei NATO asupra sîrbilor bosniaci, deputaţii ruşi au acceptat luarea de cuvînt a lui Igor Smirnov. Acesta a cerut recunoaşterea de către Dumă a Republicii Nistrene, unde locuiesc, chipurile, cetăţeni care nu-şi imaginează viaţa fără o legătură strînsă cu Rusia. În opinia observatorilor politici de la Tiraspol, prin acest pas nechibzuit, dar, poate, şi premeditat, Smirnov a pus în mare pericol apropiata rundă de negocieri cu conducerea de vîrf de la Chişinău, deoarece el a atentat la integritatea şi suveranitatea Republicii Moldova.

Misiune încheiată

Echipajul rus al staţiei spaţiale "Mir" va reveni, astăzi, pe Pămînt

Un echipaj spaţial rusesc, care s-a aflat timp de peste două luni pe o orbită circumterestră, la bordul staţiei orbitale "Mir", se va reîntoarce pe Pămînt în cursul zilei de azi. Racheta de tip "Soiuz", care îi va avea la bord pe Anatoli Soloviov şi Nikolai Budarin, se va desprinde de dispozitivul de andocare al staţiei orbitale la ora 03:27 GMT, urmînd să aterizeze în regiunea Kustanai, din Kazahstan, la ora 06:52 GMT, au declarat controlorii misiunii. Soloviov şi Budarin au primit la bordul lui "Mir", marţea trecută, un echipaj de schimb format din trei cosmonauti, printre care si un german, care urmează să rămînă în spaţiu timp de peste patru luni. Cei trei cosmonauţi, ce au fost lansaţi spre "Mir" în urmă cu o săptămînă, sînt Iuri Gidzenko, Serghei Avdeiev şi germanul Thomas Reiter, reprezentant al Agenţiei Spaţiale Europene. Ei vor asigura andocarea la staţia spaţială a navetei spaţiale americane, în cursul lunii octombrie. Soloviov şi Budarin au fost primii cosmonauţi ruşi ce au călătorit către staţia "Mir" la bordul unei navete spaţiale americane, ce a fost lansată la data de 27 iunie a.c..

În Ungaria

Coliziunea unui tren cu un autobuz s-a soldat cu cinci morţi

Cinci muncitori au fost ucişi, ieri, în momentul în care autobuzul cu care se deplasau a fost lovit de un tren, la o trecere la nivel din Sorkifalud, oraş situat în vestul Ungariei. Autobuzul, care transporta la lucru muncitori ai departamentului regional al amenajărilor hidrotehnice, a fost aproape total deformat în urma impactului cu trenul. Alţi trei pasageri ai autobuzului au fost grav răniţi.

Traficul aerian irlandez a fost serios perturbat

Aeroportul din Dublin a fost afectat de o pană de curent

Sistemul de balizare a pistelor aeroportului din Dublin a fost afectat de două ori în cursul nopţii trecute de o pană de curent, ceea ce provocat perturbări grave ale traficului aerian, relatează Reuter. Surse ale conducerii aeroportului au indicat că, în pofida defecţiunilor, nu s-au înregistrat incidente la aterizarea avioanelor. Printre persoanele afectate de amînarea curselor se numără şi liderul Mişcării Sinn Fein, Gerry Adams, care în cursul zilei de luni urma să plece în Statele Unite, pentru o vizită de cinci zile.

De la o bicicletă

Un băieţel de 11 ani şi-a omorît prietenul în vîrstă de cinci ani

Un băieţel în vîrstă de 11 ani şi-a ucis prietenul în vîrstă de 5 ani, deoarece acesta a refuzat să-i cedeze bicicleta sa, au anunţat, ieri, surse ale poliţiei din provincia thailandeză Kanchanaburi, citate de Reuter. După consumarea incidentului, agresorul şi-a îngropat victima. Ulterior, la poliţie, el şi-a recunoscut fapta. În prezent, el se află în custodia unui tribunal pentru minori, în aşteptarea anchetei.

Americanii se simt în Bosnia ca în Irak

NATO a lansat rachete de croazieră de tip Tomahawk împotriva sîrbilor bosniaci

■ *conducerea sîrbilor bosniaci consideră că atacul NATO cu rachete de croazieră a fost inutil*

NATO a lansat 13 rachete de croazieră de tip Tomahawk împotriva sistemului anti-aerian al sîrbilor bosniaci. Rachetele au fost lansate de pe crucişătorul "USS Normandy" din Marea Adriatică, ele lovind ţinte la peste 200 km distanţă, în zona Banja Luka. Oficialităţi ale guvernului sîrbilor bosniaci s-au exprimat indignarea faţă de faptul că NATO a lansat rachetele la doar cîteva minute de la încheierea convorbirilor dintre ONU şi comandanţii militari sîrbi. Potrivit BBC, planul de a recurge la rachete de crozieră împotriva sîrbilor bosniaci a fost conceput duminică dimineaţă, după ce devenise clar că bombardarea de către NATO a bateriilor antieriene sîrbe nu a avut chiar sucesul scontat. Aparent, ordinul de lansare a rachetelor Tomahawk asupra sistemului de apărare antiaeriană de la Banja Luka a fost dat în urma eşuării discuţiilor dintre generalul ***Ratko Mladici***, comandantul forţelor sîrbe din Bosnia, şi generalul Bernard Janvier, comandantul FORPRONU din fosta Iugoslavie. NATO a decis să folosească sofisticatele rachete, datorită acurateţei lor în atingerea ţintelor - ceea ce poate feri vieţile multor civili din ariile unde sînt amplasate obiectivele vizate - şi a eficienţei lor distructive.

Încă nu se ştie dacă şi cît de eficace a fost atacul NATO, ori dacă rachetele Tomahawk vor mai fi folosite. Efectul acestor raiduri a fost confirmat de Statul Major al sîrbilor bosniaci, într-un comunicat dat publicităţii ieri.

Bombardamentele NATO au provocat pagube materiale mari, precum şi un număr însemnat de victime în rîndul civililor.

"Potrivit datelor pe care le deţinem pînă în prezent, pagubele înregistrate sînt destul de mari. Au fost avariate instalaţiile de alimentare cu apă, precum şi liniile de telecomunicaţii. În satele Radnja şi Kalamande, două persoane au fost ucise, iar alte trei au fost grav rănite", se arată în cuprinsul documentului. Rămîne deocamdată neclar dacă rezultatul atacului va fi acela de a-i obliga pe sîrbi să se conformeze cererilor NATO ori, dimpotrivă, îi va face mai intransigenţi. Oficialităţi NATO au indicat că Alianţa nu este pregătită să piardă această confruntare a voinţelor cu generalul Mladici, fiind în schimb gata să continue un lung război de hărţuială, dacă se va dovedi necesar. Sîrbii bosniaci au dat o intepretare diferită discuţiilor dintre generalii Mladic şi Janvier, înţelegînd că s-ar fi ajuns la o înţelegere între cei doi comandanţi. Ştirile privind atacul cu rachete de croazieră desfăşurat de NATO au fost primite cu consternare la nivelul conducerii sîrbilor bosniaci. Lansarea rachetelor NATO asupra unor obiective de la Banja Luka a fost considerată "cu totul nenecesară", întrucît s-ar fi încheiat deja un acord între comandantul forţelor sîrbe din Bosnia, generalul Mladici, şi cel al forţei ONU din fosta Iugoslavie, generalul Janvier; acordul s-ar referi la cererile-cheie adresate de ONU şi NATO sîrbilor bosniaci, între care - se presupune - şi retragerea armelor grele în afara zonei de excludere de 20 de kilometri din jurul oraşului Sarajevo.

Racheta de croazieră "Tomahawk" - cea mai performantă armă de luptă

Racheta de croazieră cu rază lungă de acţiune "Tomahawk", este considerată o armă flexibilă şi precisă. Aceste rachete pot folosi fie ghidarea către ţintă prin intermediul unui satelit, fie un sistem de memorie internă cunoscut sub numele de "Tercom" (Terrain Contour Matching), care se bazează pe compararea datelor pre-înregistrate privind configuraţia terenului de ţintă cu ceea ce se presupune că "vede" racheta. Rachetele "Tomahawk" costă circa un milion de dolari bucata şi poartă o ogivă convenţională de 1.000 de livre, fiind capabile să funcţioneze pe orice fel de vreme. Raza lor de acţiune este de 1.100 km şi pot evita cu uşurinţă detectarea, deoarece zboară mai jos de nivelul de detecţie radar şi produc prea puţină căldură pentru a fi detectate de anti-rachete cu dispozitiv de ochire bazat pe identificarea surselor de căldură.

Fiind lansate de pe nave aflate în larg, "Tomahawk"-urile nu pun viaţa vreunui pilot în pericol, din acest motiv fiind considerate arma ideală împotriva unui sistem integrat de apărare anti-aeriană ca cel al sîrbilor. Cel puţin două crucişătoare americane, "USS Normandy" şi "USS Monterey", sînt echipate cu rachete de croazieră "Tomahawk", care au fost folosite masiv în cursul războiului din Golf, din 1991. NATO a mai folosit, de asemenea în premieră, rachete de tip SLAN, un nou tip de armă, cu o rază de acţiune de 60 de mile marine, destinată în mod special atacării sistemelor de apărare anti-aeriană de la sol de către aviaţia de pe portavioane.

Saddam Hussein este unicul candidat la preşedinţia Irakului

■ *cu ocazia alegerilor, autorităţile vor invita aproximativ 10.000 de observatori străini*

Adunarea Naţională Irakiană a aprobat, duminică, în unanimitate, candidatura unică a lui Saddam Hussein la scrutinul prezidenţial ce urmează să aibă loc în Irak în următoarele două luni. Consiliul Comandamentului Revoluţiei (RCC), formaţiune de guvernămînt, îl nominalizase pe Saddam pentru postul de preşedinte încă de joia trecută, ocazie cu care a aprobat şi unele amendamente la constituţia interimară a Irakului, printre care şi prevederea ca alegerea preşedintelui să fie făcută prin vot secret, pentru un mandat de şapte ani. RCC a cerut Adunării Naţionale să se reunească, într-o sesiune de urgenţă, pentru a aproba nominalizarea lui Saddam, iar duminică, toţi cei 250 de membri ai parlamentului irakian au votat pentru, în momentul în care preşedintele Camerei Deputaţilor,

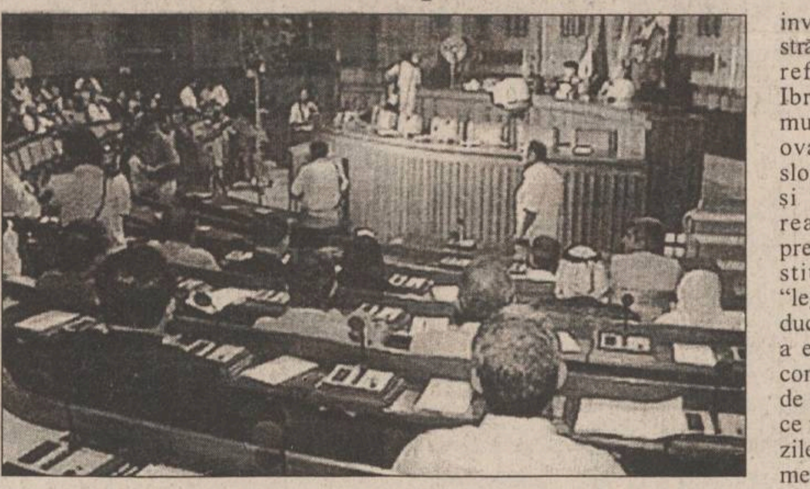

Ghanim Aziz Qadouri, le-a cerut să-şi exprime opinia.

Referendumul destinat investiturii lui Saddam Hussein în funcţia de preşedinte este primul astfel de vot de cînd Irakul a devenit republică, în urma revoluţiei de la 14 iulie 1958, care a abolit monarhia. Vice-preşedintele RCC, Izzat Ibrahim, care a deschis sesiunea parlamentară, a anunţat că Irakul este gata să invite pînă la 10.000 de delegaţi străini în calitate de observatori ai referendumului. Discursul lui Ibrahim a fost întrerupt de mai multe ori de parlamentarii care ovaţionau în picioare, scandînd sloganuri în sprijinul lui Saddam şi pronunţîndu-se pentru realegerea sa în funcţia de preşedinte. Modificările din constituţie sînt menite să confere "legitimitate constituţională" conducerii lui Saddam Hussein, care a emis un decret ce stipulează constituirea unui consiliu suprem de administrare a referendumului, ce va avea loc în termene de 60 de zile de la aprobarea de către parlament a candidatului prezidenţial.

Saddam Hussein este şef al statului irakian din anul 1979, deţinînd, în acelaşi timp, şi funcţiile de preşedinte al Consiliului Comandamentului Revoluţiei şi de prim-ministru.

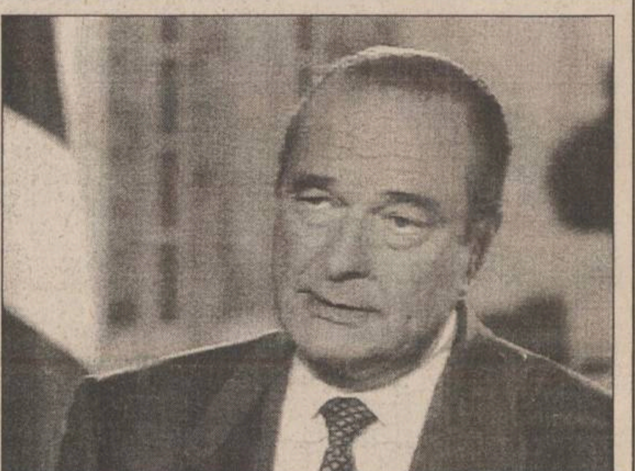

Jacques Chirac nu renunţă la testele nucleare

■ *potrivit sondajelor, 60% dintre francezi nu sînt de acord cu reluarea testelor nucleare*

În cadrul emisiunii "7 sur 7" a primului canal al televiziunii publice franceze, preşedintele ***Jacques Chirac (foto)*** a apărat din nou, timp de o oră, testele nucleare efectuate de Franţa în Pacificul de Sud. Preşedintele francez i-a acuzat pe străini că ar tulbura apele în Polinezia franceză, atacînd Australia şi Noua Zeelandă, insistînd în continuare cu vehemenţă că programul francez de teste nucleare va fi dus pînă la capăt, popularitatea nefiind un subiect care să îl preocupe mai presus de securitatea Franţei. El a declarat, pentru a doua oară în mai puţin de o săptămînă, că nici un protest şi nici faptul că, potrivit sondajelor, 60% dintre francezi nu sînt de acord cu reluarea testelor nucleare, nu-l va face să renunţe la seria de şase sau opt experienţe nucleare anunţate iniţial.

Expertul suedez în domeniul radiaţiilor ***Elis Holm***, a declarat că peştele prins în largul coastelor estice ale Suediei conţine o cantitate de cesiu de circa 100 de ori mai mare decît cel prins în apele din regiunea poligonului nuclear francez din Pacific. Emisiile de radiaţii de la Cernobîl şi scurgerea deşeurilor industriale în Marea Baltică au dus la o creştere mult mai mare a nivelului radioactivităţii apei decît cel înregistrat în zona din jurul atolului Mururoa, a afirmat Holm, adăugînd că mostrele de apă prelevate din zona atolului au fost examinate de oameni de ştiinţă din mai multe ţări, iar rezultatele cercetărilor au fost comparate la Paris, în luna aprilie a acestui an.

Totuşi, Holm a admis că testele nucleare reprezintă o injustiţie la adresa poporului polinezian şi un factor de risc pentru tratatul internaţional de interzicere a acestora. ***"Dacă aş locui acolo, nici mie nu mi-ar plăcea"***, a conchis Holm.

Cînd Elţîn îşi va frînge gîtul...

Boris Elţîn este o figură politică mereu discutată, tot mai des condamnată, care rămîne în centrul atenţiei publice. Fiind un om imprevizibil, preşedintele Rusiei nu-i lasă să se plictisească nici pe adversarii săi, nici pe adepţi. Schimbîndu-şi atitudinea politică, Elţîn supravieţuieşte, dezminţind nenumăratele pronosticuri. Dar cît de măreaţă este sursa unei asemenea supravieţuiri? Şi la care viraj al slalomului său (Elţîn este considerat drep un talentat "plutaş") îşi va frînge gîtul? Analistul Serghei Curghinean de la săptămînalul moscovit "Argumentî i faktî" încearcă să răspundă la aceste întrebări:

"Mulţi părtaşi ai regimului se consolează cu gîndul că Elţîn ca personalitate poate fi uşor schimbat, însă regimul Elţîn şi figura Elţîn sînt în strînsă legătură. El a izbutit să croiască actuala Constituţie a Rusiei conform calităţilor personale. Cine din succesori şi-a mai făcut un astfel de cadou care, costă scump, dar face? O Constitutie cu drepturi nelimitate la persoana întîi, care exclude orice puci sau huntă. Iată de ce factorul Elţîn (nu însuşi preşedintele cu ciudăţeniile lui, ci «cîmpul» politic conturat de numele lui) capătă un sens deosebit.

Dacă viaţa politică poate fi asemuită cu un rîu cu vîrtejuri în care mulţi «plutaşi» se duc la fund, Elţîn este unul din cei mai buni «plutaşi» politici ai Rusiei. Multi dintre politicienii «ucişi» de el îl poreclesc şi «beţiv», şi «sălbatic», şi «prost»... Dar acest «incapabil politic» a supravieţuit lui Kravciuk şi Şuşkievici (ex-preşedinţii Ucrainei şi Belorusiei), depăşind anumite situaţii care păreau a fi insurmontabile. Elţîn nu este un strateg bun, ci un tactician. El nu e în stare să schimbe cursul rîului. Fiind strîns cu uşa şi intuind primejdia politică, el face o mişcare puternică şi iese din capcană, aidoma animalului sălbatic. El alege mişcarea puternică, dar nu pe cea optimă, în situaţiile critice, fără a scoate un rezultat strategic de lungă durată din victoria obţinută. Aceasta-i natura lui Elţîn: dacă pericolul nu-i la orizont, el nu-şi face probleme. Mai trage un chef cu ocazia înlăturării conflictului. În rest, lasă să se «resoarbă» de la sine!

În momentul de faţă însă, Elţîn a nimerit într-o capcană din care nu-l vor scoate nici intuiţia de fiară, nici talentul de «plutaş». El îşi manifestă, pentru a cîta oară, virtuozitatea politică, încurcînd tot mai mult întregul sistem de coordonate politice, aducînd treptat puterea spre declin.

Unul din motivele declinului este Cecenia. Coloana vertebrală a Rusiei se frînge nu în Cecenia, ci prin Cecenia. Militarii, în primul rînd, capătă confirmarea bănuielii lor în insuficienta credinţă a lui Elţîn în ideea unui stat rusesc puternic. Dacă aceste confirmări se vor aduna, atunci scutul invizibil care «îl apără pe ţarul Boris» se va prăbuşi într-o clipită. Or, intriga nu este asul politic al personalităţii lui Elţîn. Sursele politicii democratice s-au epuizat, este nevoie de un «partid al puterii» şi preşedintele cedează acest partid lui Cernomîrdin, mizînd să-şi schimbe fotoliile în caz de succes. Însă, «partidul puterii» nu-i un atelier în care poţi ajusta «costumul partinic» pe un corp nou. Cernomîrdin îşi croieşte partidul după sine, iar preşedintele, schiţînd ieşirea din situaţie, şi-o închide pentru sine. El nu trage concluzii din schimbarea atitudinii Occidentului faţă de Orient. Elţîn rămîne în expectativă, deşi vede că actuala linie politico-economică s-a epuizat. Elţîn îşi ascunde capul sub aripă, deşi simte pierderea popularităţii. Elţîn încearcă să se menţină «între două scaune» - «neoboierime», adică oligarhia financiară, şi «neonobilime» (birocraţia militară şi politică). Ce a mai rămas?". **(Vlad VLASE)**

TELEVIZOARE COLOR
PHILIPS
GRUNDIG
GOLDSTAR
NEI
PLATINIUM
PRODUSE AUDIO PHILIPS
radiocasetofoane,
combine muzicale (cu telecomandă)

PRODUSE ELECTROCASNICE
DE LONGHI, ROWENTA
WHIRLPOOL-PHILIPS
frigidere, aragaze, storcătoare, filtre de cafea
maşini de spălat, mixere, instalaţii de aer condiţionat, cuptoare cu microunde

TG. CUCULUI
blocul cu coloane
☎ 174.054
PROGRAM
zilnic: 9.30-19.00
sîmbătă: 9.30-14.00

Societatea de Servicii Informatice
SINTA S.A. Iaşi
Bd. Tuţora nr. 17
Tel. magazin 127116 Centrala 230077, 230080
vă oferă:
☑ HÂRTIE CALCULATOR (import vest)
- A3, A4, 1 ex. şi autocopiativă (2 ex., 3 ex.)
☑ HÂRTIE COPIATOR
- Nopa fix, Rank Xerox, Report
☑ DISKETE - 3,5" şi 5,25"
- TDK, 3M, VERBATIM
☑ CONSUMABILE
- pentru toate tipurile de calculatoare şi periferice
☑ IMPRIMANTE - cu ace
- LOGIMAX, HYUNDAI, STAR (garanţie 1 an)
☑ CALCULATOARE COMPATIBILE IBM - PC
- LOGIMAX (Canada)
- în diverse configuraţii
- garanţie 2 ani
☑ TV color, HC-uri, subansamble, piese schimb
☑ REVISTE DE SPECIALITATE - în limba română
- PC Report, Byte, Open, PC World, Computerworld, Telecom, Chip, Revista Română de informatică.

INFONET CONSULTING
PLATA ÎN RATE
CALCULATOARE
orice configuraţie
386, 486, PENTIUM.
CEL MAI MIC PREŢ AL PERFORMANŢEI!
Str. Moara de Foc nr. 35.
Tel./fax 032/251898

OFERIM
Hîrtie ambalaj uz general
Hîrtie ambalaj specială
(pentru preparate şi carne).
Tel. 116864, 116370

Holland House
SÎNTEŢI BINEVENIŢI LA DEPOZITUL DE ÎMBRĂCĂMINTE ŞI ÎNCĂLŢĂMINTE DE MÎNA A DOUA
VENIŢI - VEDEŢI - DECIDEŢI
NESORTATE - SORTATE - DE LUXE
PREŢURI DE LA 3300 LEI/KG
CANTITATEA MINIMĂ 20 KG
ORAR L-V: 10.00 - 17.00
CALEA CHIŞINĂULUI NR. 43
(LÎNGĂ TEHNOTON, în cantină)
TEL. 01/3215670; 01/3123386
FAX. 01/3215692
Trade Link ROMÂNIA SRL

MARȚI
12 septembrie 1995
Inclus în nr. 216 (1278)

monitorul
Sport

SECȚIUNEA B
SPORT, PUBLICITATE, DIVERTISMENT

Ecouri după dezastru

O înfrîngere cu 9-1 poate duce gîndul la faptul că diferența dintre Politehnica timișoreană și cea ieșeană e ca de la cer la pămînt și că studenții de pe Bega au o echipă mai mult decît solidă. Acest lucru este parțial adevărat, principala cauză a acestei diferențe zdrobitoare de scor rămînînd evoluția lamentabilă a ieșenilor. Se pune întrebarea, care este cauza? Jocul băieților noștri a fost rupt încă din start, atunci cînd linia mediană a uitat complet de faza defensivă, după golul norocos al *Kovacs,* din min. 4. Eliminarea lui *Nemțanu* a dus imediat a degringolada apărării, unde greșelile individuale sporeau exponențial pe măsura creșterii timpului. Greșeala introducerii lui *Vintilă* pe post de mijlocaș la închidere a fost ulterior amplificată de trecerea acestuia ca al doilea fundaș la marcaj, în locul lui Leo Nemțanu. Astfel, cu mijlocașii numai cu ochii spre poarta lui Țurcaș, fără nici un închizător în fața apărării, ieșenii numai că nu le arătau gazdelor pe unde să pătrundă spre poartă. Inteligența tactică a antrenorului timișorean a fost demonstrată încă o dată atunci cînd Cotan a încercat să joace în fața fundașilor noștri. Gazdele au schimbat imediat repertoriul pătrunderilor frontale, forțînd pe dreapta apărării ieșene, acolo unde Abălașei nu se descurca în fața incisivilor Kovacs și Stoicov. Așa cum spuneam și ieri, singurele pete de culoare în formația noastră au fost date de Pancu și Ambrosie. Primul a ținut permanent doi fundași timișoreni, de cîteva ori reușind să-i păcălească și să amenințe poarta adversă, chiar dacă uneori a abuzat de fente și driblinguri. Atunci cînd a intrat și Ambrosie, greul nu a mai căzut doar pe umerii lui Pancu, "Ață" hărțuind și el cu folos apărarea gazdelor. Mai mult, Ambrosie a reușit imediat un gol foarte frumos după ce a trecut în viteză de Stoicov, fenta sa de centrare permițîndu-i să șuteze lejer în plasa lui Țurcaș.

O altă problemă care neliniștește este cea a moralului pe care Poli îl afișează imediat după primirea vreunui gol, fiecare jucător încercînd să facă singur totul, dispariția oricărei relații de joc fiind, după astfel de momente, absolut supărătoare.

Una peste alta, cu toate că nu am pierdut acasă decît în fața Stelei și avem un încă liniștitor -3 la adevăr, evoluția de ansamblu a Politehnicii în primele cinci etape și mai ales în ultimele două deplasări a lăsat mult de dorit. **(Ovidiu MINEA)**

P.S. Într-un meci în care problema învingătorului a fost clarificată după prima repriză, ar fi fost bine să fi intrat și unul dintre cei doi posibili debutanți în D.N.: Mandric sau Frunză. Mai ales că nici pînă la sfîrșitul meciului nu am folosit dreptul la a treia schimbare!

Unul din cele nouă goluri încasate de Politehnica

Opinii despre Politehnica

Benone Dohot: "Trebuie neapărat o schimbare!"

***Benone Dohot** (foto) a apărat multă vreme poarta Politehnicii, în primele două eșaloane. Trecut o vreme prin filiera dinamovistă, pe la București și Moreni, revenit în urbea noastră, Dohot a apărat în sezonul trecut poarta Ceahlăului din Piatra Neamț. În această vară a vrut să revină la Iași, dar, din motive mai mult sau mai puțin subiective, a ales drumul Fălticenilor, unde a reușit să cîștige și bani și aureola de omul nr.1 al echipei.*

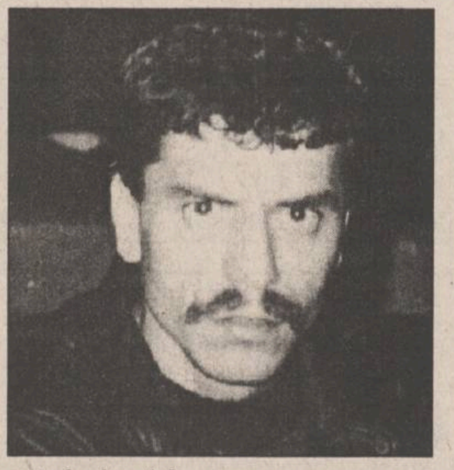

- Cum e la Fălticeni, Benone?

- E o atmosferă extraordinară, propice fotbalului. Am găsit niște oameni extraordinari, sufletiști, care fac totul pentru fotbalul din localitate. Mă simt foarte bine acolo.

- De ce ai plecat de la Iași?

- S-au opus doi oameni venirii mele la Iași: Dan Cârlan și Pavel Hodea, care m-au acuzat de instigare la grevă, că sînt vînzător de meciuri etc. M-au aruncat ca pe o măsea stricată, nici n-au vrut să trateze cu mine! Am cerut inițial 15 milioane, dar acceptam și mult mai puțin, numai să stau acasă, dar, vă spun, am fost umilit de d-nii Hodea și Cârlan. Mi-au spus că nu pot să-mi dea nici un ban, dacă vreau, să vin voluntar la echipă. În acest caz am renunțat și bine am mai făcut! Cînd am plecat le-am spus că o să mai vorbim după cinci etape. Au trecut cinci etape și rezultatele se văd.

- Cine crezi că sînt vinovați de situația în care se găsește Politehnica?

- Port toată stima antrenorilor și jucătorilor, dar principalii vinovați sînt d-nii Hodea și Cârlan care se țin cu lanțuri de scaune. Am vrut și eu să aduc doi-trei jucători de divizie națională, dar ei nici n-au vrut să audă. Au vrut să aducă jucători pe gratis, dar în fotbal nu se poate face nimic pe gratis.

- Cum vezi ieșirea Politehnicii din actuala situație?

- Din păcate, ce-am anticipat înainte de începerea campionatului s-a întîmplat: echipa este pe marginea prăpastiei! O soluție ar fi ca acești oameni care coordonează totul din umbră să se dea deoparte. Și-au exprimat dorința să vină oameni serioși la echipă, dl. Ianul de exemplu, dar s-au opus aceiași: Dan Cârlan și Pavel Hodea. Sincere felicitări pentru ce au făcut pînă acum, deși Dumnezeu a promovat echipa în Divizia Națională, nu ei! Dar acum nu are rost să discutăm despre trecut, numai prezentul contează. Să se ducă la întreprinderile lor, să facă pantaloni și tricouri și să lase la echipă un autentic om de fotbal care să aducă jucători de valoare, pentru că asta e realitatea: lotul actual nu are valoare, decît aceasta pe care o arată. Ce să facă antrenorii? Să intre dl. Antohi sau dl. Dănilă pe teren? Trebuie neapărat o schimbare, pentru că altfel, s-ar cheltui mai tîrziu mulți bani aiurea. **(A consemnat Septimiu SĂRĂȚEANU)**

PANORAMIC

Campionatul italian de fotbal- Serie A

Parma - Inter 2-1

Într-un meci contînd pentru etapa a III-a a campionatului italian de fotbal, serie A, la Parma, echipa locală a învins pe Inter Milano cu 2-1 (0-1). Au înscris: Zola '48, D.Baggio '51, respectiv, Carlos '41.

Alte rezultate "întîrziate" din campionatele de fotbal ale Europei:

■ **Anglia -5:** Manchester City - Arsenal 0-1 (0-0). A înscris: Wright ('90).

■ **Franța - 8:** Metz - Rennes 0-0.

Spania - 2

Favoriții - K.O.!

După ce sîmbătă Real Madrid a pierdut acasă la Athletic Bilbao, după ce Barcelona a egalat în ultimul minut, din penalty, pe nou-promovata Merida (în urma unui fault în careu la Gică Popescu), duminică, și Deportivo La Coruña s-a făcut de rîs, pierzînd cu 0-4 (0-2) la Compostela! În schimb, Atletico Madrid a învins cu același scor, în deplasare, pe Santander, bulgarul Penev înscriind două goluri și instalîndu-se cu 4 goluri înscrise în două etape în fruntea clasamentului golgeterilor. Un potențial rival al lui Luboslav este și Răducioiu al nostru. Echipa sa, Español Barcelona a învins cu 4-1 (2-0) la Tenerife, iar Radu a marcat al doilea gol, ajungînd la "cota 3".

În rest: Real Betis - Real Zaragoza 3-1 (2-0); Albacete - Sevilla 3-2 (2-1);Real Sociedad - Sporting Gijon 2-0 (1-0); Oviedo - Rayo Vallecano 2-0 (1-0); Valencia - Valladolid 1-0 (0-0); Salamanca - Celta 0-1 (0-0). **(GIN).**

Calvarul antrenorilor

Artur Jorge a fost demis de la Benfica

Conducerea clubului Benfica Lisabona a anunțat ieri întreruperea contractului cu antrenorul Artur Jorge. "A fost o despărțire amicală" a declarat președintele clubului lusitan, Manuel Demasio. Confruntat cu o serie de rezultate nesatisfăcătoare (două egaluri din 3 meciuri), antrenorul Jorge și-a prezentat demisia luni, după ce a fost huiduit copios de suporterii echipei prezenți la meciul cu Vitoria Guimaraes (1-1), pe teren propriu. Fost antrenor al formației Paris Saint Germain, Artur Jorge, a semnat în 1994 un contract pe 3 ani cu clubul din Lisabona, dar rezultatele așteptate de la reputatul tehnician nu prea s-au văzut. În plus, la sfîrșitul anului 1994, Jorge a fost supus unei complicate operații pe creier. Benfica, dublă cîștigătoare a Cupei Campionilor Europeni în anii '60, nu a reușit mare lucru în 1995, antrenorul fiind obligat să renunțe la numai puțin de 16 jucători, aducîndu-i în schimb pe brazilienii Ricardo și Valdo de la Paris St.Germain și românul Basarab Panduru (Steaua). În acest sezon însă, din 3 meciuri, Jorge nu a reușit decît 2 egaluri acasă și o victorie în deplasare. În locul lui Jorge va fi numit fostul antrenor al Benficăi, Mario Wilson (aflat în sezonul trecut pe banca tehnică a echipei marocane Far Casablanca).

Deși Gil de Ferran a cîștigat la Laguna Seca

Jacques Villeneuve a devenit campionul Indy Car

Pilotul brazilian Gil de Ferran (Reynard Mercedes-Benz) a cîștigat Marele Premiu al formulei IndyCar "Laguna Seca 300", desfășurat pe autodromul din localitatea Monterey (California), reușind prima victorie din cariera sa de pilot, el devenind "rookie of the year" (cîștigătorul cupei debutanților). Pe locul 2 a trecut linia de sosire Paul Tracy (Canada) - Lola Ford-Cosworth, urmat de Mauricio Gugelmin (Brazilia) - Reynard Ford-Cosworth. Pilotul canadian Jacques Villeneuve **(foto)** a ocupat locul 11, dar deoarece Al Unser Jr. nu a sosit decît pe locul 9, tînărul canadian, în vîrstă de 24 ani, devine cel mai tînăr campion din istoria Indy -Car-ului. Al Unser Jr. pentru a-și păstra titlul trebuia să sosească primul sau al doilea la Laguna Seca, și în plus trebuia ca punctele pierdute de el prin descalificarea din cursa de la Portland să-i fie redate înapoi. Din fericire campionul Jacques Villeneuve a fost decis pe pistă, și nu la masa verde. Reamintim că de la anul îl vom putea urmări pe Jacques pe circuitele de Formula 1, la voloanul unui Williams-Renault. **(V.G.)**

Ciclism - Turul Spaniei

Un danez cîștigă etapa a IX-a

Danezul Jesper Skibby a cîștigat etapa a IX-a a Turului Spaniei (154 km, între Avila și Segovia). El a fost cronometrat în 2h 51:37. Francezul Laurent Jalabert s-a clasat pe locul doi la o diferență de 1:10 de învingător și poartă în continuare tricoul galben. Ocupantul locului trei este spaniolul Mechor Mauri, cronometrat cu același timp ca Jalabert.

Clasamentul general: 1. Laurent Jalabert (Franța) - 40 h48:41; 2. Abraham Olano (Spania) - la 5:11; 3. Johan Bruyneel (Belgia) - la 6:23; 4. Melchior Mauri (Spania) - la 6:34; 5. Bjarne Rijs (Danemarca) - la 6:58.

În Germania

Accident automobilistic soldat cu o victimă

Pilotul britanic Keith Odor, 33 de ani, și-a pierdut viața ieri dimineață ca urmare a unui accident petrecut în Campionatul German de Automobilism. Driverul echipei Nissan a pierdut cotrolul mașinii, lovindu-se de un gard de protecție. În timp ce Odor își readucea mașina pe circuit, el a fost lovit lateral de germanul Frank Biela (Audi). Pilotul britanic a decedat la spital.

De la Romanian Open Tennis Championship trimisul nostru special transmite

Dinu Pescariu a fost eliminat

Începînd cu turul I de pe tabloul principal, partidele se dispută simultan pe trei terenuri și este aproape imposibil să te împarți, mai ales pentru că tribunele terenurilor "1" și "2" sînt față de Central ca stadionul din Regie față de Santiago Bernabeu. Așa că am preferat Centralul, mai ales pentru Dinu Pescariu. Reuniunea a debutat cu partida Jordi Arrese - Mark Philippoussis, adică cel mai bătrîn contra celui mai tînăr participant. Australianul, care nu este nicidecum un jucător de zgură, nu i-a pus nici o problemă "ogarului" spaniol, învingător cu 6-2, 6-2, cu cîte două break-uri în fiecare set. A urmat Dinu Pescariu, dar el a fost o deziluzie. Sandor Noszaly, venit din calificări, s-a jucat efectiv fără a forța, cu Dinu, care, în primul rînd ar trebui să mai dea ceva kilograme jos. Noszaly nici n-a mai avut momente de "draci" ca duminică, cînd a reușit să rupă o rachetă. De picior! Cea mai echilibrată partidă de pe Central i-a adus față în față pe Arnaud Boetsch (29 ATP) și Patrick Rafter (45 ATP). Australianul a început excelent, jucînd servici-voleu de parcă era la Wimbledon și nu pe zgură, ajungînd la 4-1. Dar Boetsch revine incredibil, cîștigînd cinci jocuri la rînd, dintre care două break-uri, și setul cu 6-4. Tot cu un break al lui Boetsch a debutat și al doilea set, urmat de alte două, deci 2-1 și 2-2 (cîte unul de fiecare), iar la 4-3 și 5-4, Rafter a avut de fiecare dată 15-40. El nu a reușit să cîștige nici unul din aceste jocuri. Scor final: 6-4, 6-4. Admirabil gestul lui Rafter în game-ul opt al primului set, cînd avînd 4-3 și 30-40 (servea Boetsch), el a recunoscut un servici bun al francezului, deși arbitrul de linie strigase "out".

■ *Scurte declarații de la conferințele de presă*

■ **Patrick Rafter:** "Nu am făcut un joc bun pe zgură, spre deosebire de adversar, care joacă foarte bine pe această suprafață. Adaptarea este foarte grea. Nu pot spune că nu-mi place zgura, dar necesită o lungă perioadă de acomodare, cu multe turnee jucate și este atît de diferită! Este visul meu să ajung în Top Ten, unde ultimul australian a fost Pat Cash, dar mai am mult de muncit".

■ **Arnaud Boetsch:** "Sînt jucători cu care mă descurc și alții pe care nu reușesc să-i înving niciodată, cum este Edberg. Chiar pe zgură el este mai bun ca Rafter la această oră. Cu Marocul, în Cupa Davis va fi foarte dificil, mai ales că jucăm în deplasare, iar jucătorii lor sînt foarte buni în Cupa Davis și pe zgură. Cupa Davis și ATP sînt foarte diferite. Pentru mine, Cupa Davis înseamnă Franța, pe cînd clasamentul ATP mă privește doar pe mine și familia mea".

■ *Alte rezultate de luni (turul I):*

Cedric Pioline - Slava Dosedel 6-0, 6-0; Alberto Costa - Javier Sanchez 2-6, 6-4, 6-3; Bohdan Ulihrach - Guy Forget 6-4, 6-3; Christiaan Ruud - Karol Kucera 7-5, 0-6, 6-3. **(George ANGHEL)**

P.S. Remus Farcaș joacă astăzi cu Andrew Ilie!

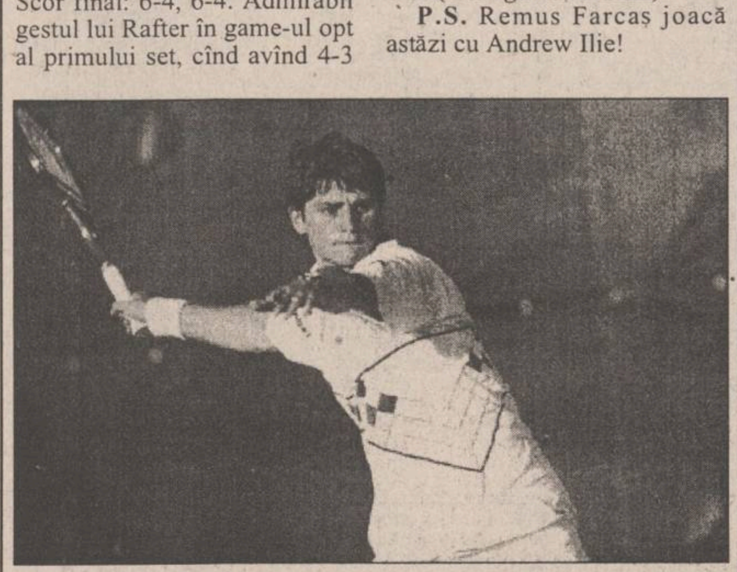

Arnaud Boetsch nu se teme pe zgură decît de Edberg

Tenis - US Open

Pete Sampras a luat conducerea în rivalitatea cu Andre Agassi

- După două ore și 28 de minute, înfruntarea dintre nr.1 mondial (Agassi) și nr.2 ATP (Sampras) s-a încheiat, la capătul unui spectacol dramatic, în favoarea celui de-al doilea jucător. Cu două prime partide cîștigate, la 4 și la 3, se părea că Sampras își va adjudeca și ce-a de-a treia partidă, mai ales că, în primele două, Agassi a arătat o lipsă de concentrare și o lovitură de rever (arma sa preferată) în suferință...De fiecare dată cînd a cîștigat un game pe serviciul adversarului, Pete Sampras, ajutat și de propriul său serviciu (24 de ași în finală, 142 în întreg turneul!), și-a adjudecat setul. Agassi a revenit în setul al 3-lea cînd i-a administrat "numărului 2 mondial" o binevenită corecție (cu un passing-shot excelent), menținîndu-și speranțele într-o victorie. În setul al 4-lea însă, Agassi comite mai multe duble greșeli, unele în momente-cheie ale desfășurării meciului, iar Sampras profită din plin, mai ales că venirile sale la fileu se încheie întotdeauna cu un punct în favoarea sa. Pentru victorie, Pete Sampras a încasat 575.000 de dolari. Scor final: 6-4, 6-3, 4-6, 7-5 pentru Sampras.

După meci, Pete Sampras a declarat: "Am simțit că trebuie să joc perfect. Cînd joci cu un adversar ca Agassi trebuie să joci tare, iar eu cred că m-am descurcat destul de bine. Ieri și astăzi (cu Jim Courier și Andre Agassi) am jucat cel mai bun tenis". De remarcat este faptul că Sampras l-a depășit acum pe Agassi la numărul de victorii în întîlnirile directe (9-8). La rîndul său, învinsul, favoritul publicului de la Flushing Meadows, a spus: " Pete a cîștigat două turnee de Mare Slam. Am venit aici să îmi apăr titlul în finală. Nu aș fi putut pierde în fața nimănui altcuiva"

Clasamentul ATP: 1. Andre Agassi (SUA) - 5.400 p; 2. Pete Sampras (SUA) - 4.959 p; 3. Thomas Muster (Austria) - 3.866 p; 4. Boris Becker (Germania) - 3.420 p; 5. Michael Chang (SUA) - 3.015 p; 6. Goran Ivanisevic (Croația) - 2.719 p; 7. Evgheni Kafelnikov (Rusia) - 2.670 p; 8. Thomas Enqvist (Suedia) - 2.073 p; 9. Marc Rosset (Elveția) - 1.984 p; 10.Wayne Ferreira (Africa de Sud) -1.967 p.

Și aici se face sport

Grădinari sau fieful atleților

Cititorul paginii de sport s-a obișnuit să găsească aici doar performeri și rezultatele lor. Mai rar, sau aproape deloc, nu s-a scris despre ceea ce este în spatele lor, de banii cheltuiți, de nervii consumați, despre oamenii care stau zi și noapte avînd grija bazelor sportive. Sala de atletism Grădinari, prin amplasamentul său, este puțin cunoscută de ieșeni, poate pentru că și sporturile pe care le adăpostește sînt mai puțin vizate de spectatori: atletism, karate, lupte, scrimă, badminton sau box. Cu toate acestea, aici este activitate febrilă, despre care ne vorbește administratorul bazei, Gheorghe Chelea: "Primăvara și toamna, în toiul sezoanelor sportive, eu și ceilalți patru angajați lucrăm de dimineață pînă seara non-stop. Problemele cele mai mari le întîmpinăm cu întreținerea curentă care ne este peste puteri. Dacă sportivii (copii în general) ar fi mai atenți, ne-ar fi mai ușor. Se intră după alergări afară direct pe pistele de coretan, care o dată prăfuite sînt greu de curățat. Cam aceeași treabă și cu nisipul din groapa de sărituri".

- Din cîte știu, sînteți patronați de D.J.T.S., ceea ce înseamnă că depindeți de banii de la buget...

- Desigur, dar în mare parte ne și autoîntreținem prin închirierea sălii doritorilor de miuță la prețul de 15.600 lei ora, sau la jumătate din tarif în cazul ocupării doar a unei părți de sală. În extrasezon, sala este practic liberă.

- Să înțeleg că vă ajung fondurile necesare reparației acestei uriașe construcții?

- Nu ne dau banii afară din casă, dar reușim ca, îndeosebi reparațiile copertinei să le executăm la timp. Sînt destul de costisitoare, dar ar fi și mai și dacă le-am întîrzia. În rest, totul e în limite rezonabile.

- Să ne întoarcem la sport. Ce activități specifice cuprindeți zilele acestea?

- E mare aglomerație. Abia s-au terminat examenele de la I.E.F. că urmează etapa de zonă a C.N. individuale de box seniori, a cărei primă gală a avut loc aseară. Urmează o nouă gală astăzi, de la ora 16,00, iar mîine vom asista la finală. Biletul de intrare este de 500 lei.

Invităm așadar iubitorii sportului la spectacolele pugilistice din sala Grădinari. **(A consemnat Silviu HOROBEȚ)**

Selecție la baschet

Conducerea Școlii generale nr. 15 ne anunță printr-o adresă semnată de directoarea prof. Constanța Tudorache, faptul că se reia selecția pentru clasa a V-a profil baschet (fete și băieți) pentru anul școlar 1995-1996, în perioada 9-16 septembrie, orele 11,00 - 15,00, la sediul școlii.

Sportul fără vîrstă

Veterani ieșeni la Balcaniadă

Vineri 8 septembrie a avut loc la Tg. Neamț "Crosul Veteranilor Floralia", organizat cu prilejul împlinirii a 604 ani de la prima atestare documentară a localității. La categoria 70-74 ani, ieșeanul Constantin Adumitresei s-a clasat pe locul II.

În ziua de 14 septembrie vor pleca spre Istanbul cei 4 atleți ieșeni care ne vor reprezenta la Balcaniada veteranilor: Olimpiada Radu, Ștefania Pînzaru, precum și Ana și Constantin Adumitresei. Le urăm succes!

Grand Prix-ul de la Bordeaux este mai slab cotat decît ROT

În paralel cu desfășurarea lui ROT, la Bordeaux, se dispută un alt turneu de tenis din cadrul circuitului ATP. Aici cap de serie nr. 1 este croatul Goran Ivanisevic (surprinzător acesta a declinat participarea la ROT din motive de sănătate). Totuși turneul din Franța este - din punct de vedere al participanților - mai slab cotat decît cel de la București. La Bordeaux pot fi întîlniți pe tabloul principal doar trei jucători din primii 20 clasificați în ATP. Alți zece ocupă poziții între locurile 65-99, iar 18 sînt clasați mult peste poziția 100. La București participă patru tenismani aflați în primele 20 de locuri, iar majoritatea celor de pe tabloul principal se situează pe pozițiile 26-56 în clasamentele la zi. Pe tabloul principal de la ROT singurii jucători cu clasificări modeste sînt reprezentanții României care au primit Wild Card sau cei veniți din calificări. **(Lucian GHEORGHIU)**

APA MINERALA NATURALA

AMFITEATRU
UN DAR AL NATURII
Zilnic pe masa dumneavoastră
Îmbuteliată din sursa Copou de
AQUAMOLD TRADING
str. Munteni nr. 34
Iași, 6600
Tel./Fax
032/250011, 250012
La cerere se asigură transportul la domiciliul clienților

COMPANIA DE TURISM
NET
TURCIA - 16.09 (2 zile la Istambul) - 100.000 lei
(transport autocar IVECO cu aer condiționat)
POLONIA - 17.09
excursie VIENA: 3 nopți, 4 zile - 150.000 lei + 155$
Înscrieri pînă pe 15.09.1995; plecarea: 24 septembrie
TRANSPORT NET '95
INTERN ȘI INTERNAȚIONAL, AERIAN ȘI RUTIER
Eliberăm bilete autocar pentru **Franța** și **Germania.**
Prin liniile aeriene KLM, TAROM
vă oferim peste 250 de destinații pe 6 continente!
Asigurăm asistență viză Franța.
Ofertă specială (plata și în rate)
EXCURSII ÎN STRĂINĂTATE
Italia, Austria, Grecia, Egipt,
SUA, Mexic, Africa, China, India.
net
Informații și înscrieri:
IAȘI - Casa Modei - mezanin - 032-117596
TÎRGU FRUMOS - Telefon 032-712408
PIATRA NEAMȚ - 033-233257
KLM AGENT

AGENDA OMULUI DE AFACERI

ACE COMPUTERS
dealer autorizat **DTK Computer**
comercializează tehnică de calcul:
- calculatoare
- imprimante
- componente, accesorii, consumabile

Grigore Ureche 3, bl. W. Mărăcineanu, parter
Tel./fax: 032 - 213122, 213130

IRSIDO SRL
vă oferă en gros, tot timpul anului, în condiții avantajoase:
- **RECHIZITE ȘCOLARE**: caiete, stilouri, acuarele, creioane color, ghiozdane etc.
- **ARTICOLE DE BIROU**: biblioraftul, mape, dosare, perforatoare, capsatoare etc.
- **HÎRTIE CALC, HÎRTIE FAX, HÎRTIE XEROX**

Str. N. Bălcescu nr. 18B, telefon **032/114385**

CHALLENGER
vinde:
Copiator NASHUA 5120 A3,
20 copii/minut,
Preț copie - 9 LEI,
Stoc limitat.
PREȚ 1.900.000 LEI !!!
Tel. 032/211617, 117981 FAX 032/211617

and invest
Tehnoredactare și grafică computerizată
Machetare și tipărire etichete de produs
Cărți vizită, pliante de prezentare, foi cu antet

PREȚURI MINIME !

Iași, str. Păcurari nr. 8 Tel/Fax: 032/210436

GHEZACO SRL
vinde din stoc și la comandă:
- rulmenți, cuzineți, curele pentru autovehicole și întreaga gamă de mașini agricole
- piese auto DACIA import

Str. Eternitatea nr. 35, telefon 174381

S.M. PANIRO S.A. - CLUJ
SUCURSALA IAȘI
Produce și comercializează renumitele produse de panificație și patiserie PANIRO: pîine împletită cu mac, chifle, cornuri, franzele, baghete ambalate și produse tradiționale pentru diferite ocazii.

Bd. Ștefan cel Mare, bl. B2+C mezanin (în spatele Casei Modei)
Tel./Fax: 032/212016

Log-Soft s.r.l.
Calculatoare SALIENT
Imprimante EPSON, STAR, SEIKOSHA
Fax-uri și copiatoare TOSHIBA
Consumabile

Iași, str. Anastasie Panu 2A
telefon 032-211130, fax 032-137766

ALCIS S.R.L. Iași
efectuează următoarele lucrări speciale
- Renovare obiecte sanitare: căzi, chiuvete, vase WC, faianță, prin metoda emailării
- Aplicare de pardoseli calde, de izolație hidrofugă antiacidă, antistatică, cu o mare rezistență la uzură, recomandate în apartamente, depozite, magazine, hale industriale, creșe, școli, spitale
- Protecție hidrofugă și tratament împotriva mucegaiului, la pereții încăperilor în mediu cu umiditate intensă (înlocuiește faianța, avizată a lucra în mediu alimentar)
- Vopsire antiacidă și anticorozivă

Economisiți timp și bani apelînd la serviciile noastre.
str. Lascăr Catargi nr. 64; tel. 032/112732; fax 032/113538

TUDOR MAGNUM PLUS SRL
comercializează
toate modelele și mărimile de nasturi și fermoare, mătăsuri, elastic, stofe, ață de cusut, căptușeli, tricoturi, pînză chimică, fîșuri

Pasaj G. Musicescu nr. 6
lîngă sediul IIRUC, spre Rîpa Galbenă
tel. 213676

MIOR SRL
Tușăm și retușăm orice tip de ribbon
- timpul de lucru: maximun 24 ore,
modalitatea: fără extragere din casetă.

Prețul minim!!!

Tel./fax 032/117920

CLEDOR
magazin specializat piese auto import,
vă oferă din stoc:
- bujii, curele, plăcuțe frînă, rulmenți, filtre, uleiuri, garnituri chiulasă, amortizoare, elemente aprindere etc.
- la comandă vă oferim piese cu funcțiuni speciale

Str. Armeană nr. 5, tel./fax 032/112239

LACHI & Co
vinde en gros
- vin la litru, vin spumos, vin la 3/4 l • 12 sortimente lichior, secărică, cognac, vodcă, rom TRACIA, vodcă BUCOVINA, rom DODU, rachiu, alcool rafinat • bere • băuturi răcoritoare • șampanie • zahăr (Roman)
- produse zaharoase (Roman), cu un adaos comercial de 0%.

Șos. Bîrnova nr. 4 (lîngă Restaurantul "Trei Sarmale"). Tel. 032/131917

TOP SUN SRL
vinde en gros la prețuri fără concurență
- cosmetice "Miraj" AC=0% • vopsea păr Loncolor, Londacolor
- soluție permanent la rece • cremă depilatoare • dizolvant lac unghii
- șampoane contra mătreței și pentru fixarea culorii cu balsam Tancho Ltd Japonia
- produse STAR FOODS AC=0%

TRANSPORT GRATUIT!

Str. Păcurari nr. 156 B. Tel. 032/213482

PETRA SRL
societate mixtă româno germană
- transformatoare toroidale de rețea în gama 15VA - 5000VA
- rebobinări motoare și transformatoare electrice
- acționări electrice și automatizări
- lămpi și becuri cu halogen 20, 50W
- proiectoare și becuri cu halogen 100(150)W, 300(500)W
- reclame luminoase
- componente electronice, aparatură electronică - import Germania

str. Împăcării nr. 27, tel. 125808, fax 221281

BICONI SRL
Unde, dacă nu aici !
VINDE
la cele mai avantajoase prețuri
- covoare persane import Moldova
- marmură, granit • mobilier tapițat
- profile de aluminiu • mochetă Belgia

Cînd, dacă nu acum !
Contact: Nicolae Biciușcă, director
Tel./fax 032/162338

LEON
- Hîrtie imprimantă import Germania A3, A4 în 1,2,3 exemplare la preț de importator direct
- Vopsele și pigmenți textili produse de firma BEZEMA A.G. din Elveția
- prestează servicii de imprimerie pe suport textil
- execută etichete imprimate pe suport textil (tehnoredactare gratuită)

Sradela Sărăriei nr. 11; tel. 110489

SIMONA SNC
OFERĂ EN GROS
- Vinuri 1/1 - Băbească neagră, Fetească regală, Tămîioasă Românească, Galbenă de Odobești, Vermut
- Vinuri spumante - Haret, Afrodita, Perla Vrancei, Bucium, Vincon-șampanie
- Vodcă, Rom, Lichior, Alcool sanitar și rafinat, Cognac, Secărică, Rachiu l bere Zimbru 1/2, 1/1 - tip Pils, Moldova
- Zahăr, orez • dulciuri, cafea, alune, conserve
- Țigări - Carpați, LM, Assos

Depozit: Str. Milcov 2 (Piața Al. cel Bun, Pasaj cale ferată)
Tel. 032/251553, Program: 8-22 (inclusiv sîmbăta și duminica)

S.C. ROTHERM SRL
oferă soluții tehnice și echipament pentru încălzire, condiționarea aerului, tratarea apei
reprezentant al firmelor:
RADIANT - arzătoare automatizate pentru combustibil gazos, lichid tip M și C.L.U.
CIAT - unități de ventilație, climatizare și tratarea aerului, schimbătoare de căldură cu plăci
CIMM - vase de expansiune
TEHNOCLIMA - generatoare de aer cald
Tel. 175105

SC CORAL SRL
- vinde din stoc placaj marmură colorată, import 30.5x30.5x1; 30x30x2
- agenție imobiliară: cumpărări, vînzări, intermedieri imobile și terenuri
- cumpărări, intermedieri și evaluări obiecte de artă, bijuterii, mobilier stil, porțelanuri, argintărie, etc.

Fundac Muzicescu Nr. 6 Tel. 210457, 112462

SC EXTRA CLASS SRL
dealer autorizat
vinde
- uleiuri de motor **maraven**
- aditivi pentru benzină și motorină
- slick 50 - tratament motoare și transmisii
- bar's - tratament sisteme de răcire

sos. Națională nr. 35 tel. 230490

ADI-ALEX SRL
Mașina frumoasă cu cheltuială se ține, dar cheltuiala cea mai mică numai la magazinul nostru o puteți face!

Piese auto Dacia la cele mai mici prețuri.

Program: 8^{00}-20^{00} sîmbăta: 8^{00}-14^{00}

Strada Bucium nr. 7 (lîngă service Dacia)

Magazin BEAUTY XEROX
Reprezentanță ALPHA SOUND (casete audio-video)
- tehnică militară în locuința d-voastră prin senzori de infraroșu (alarme auto, magazin, locuință)
- hîrtie pentru scris, xerox, imprimantă, pelur, calc, ozalid, indigo
- papetărie, rechizite, birotică, produse 3M, diskete, filme foto
- multiplicări xerox, p.s. și consumabile RANK XEROX
- copieri benzi și casete magnetice (audio-video)

Str. C. Negri nr. 60, tel./fax 113511.

ANGERO SRL
VINDE EN GROS
- Băuturi alcoolice indigene și import
  - Rom, Vodcă, Vin, Spumant
  - Bere, Lichioruri

Avem întradevăr prețurile cele mai mici!
Telefonați acum la **122767** și vă veți convinge.
Livrăm marfă pe bază de contract (cu plata în 3 zile).
Bd. Poitiers nr. 14 (fostă ICRA-CUG)

ROMAGRICOM SRL
ofertă de excepție:
- baterii auto, import, marca SCHNAPP 12V - 170A, 12V - 70A, 12V - 58A, formate, un an garanție
- anvelope 1100/20, marca BARUM CONTINENTAL
- multiple piese de schimb pentru autoturisme, autocamioane și tractoare

Podu Iloaiei - jud. Iași, sos. Națională bloc 14. Tel. 030/210073.

VÎNZĂRI

S.C. MAVER TRADING S.R.L. Iași, str. Lazăr nr. 38 (7 noiembrie), tel. 230589.
Vă oferă la cele mai mici prețuri:
- tapet lavabil și ultralavabil import Italia și Germania;
- var lavabil pentru interior, exterior și pigmenți,
- aracet, prenadez, chit auto Italia,
- vopsele auto și zugrăveli, diluanți, de policolor,
- feronerie Urbis și China, sanitare, electrice, electrocasnice, menaj,
- căzi baie, lavoare și spălătoare bucătărie acrilice (fibră sticlă).

Vînd aspirator RAKETA - 12 A - 400W putere - 100.000 lei, aspirator ELECTRON - 1000W putere - 200.000 lei, storcător de fructe și legume - 60.000 lei, filtru de cafea - 45.000 lei, fier de călcat cu aburi - 30.000 lei. Tel. 252975.

Oferim hîrtie ambalaj uz general și hîrtie ambalaj specială (pentru preparate și carne).
Tel. 116864, 116370.

SC AS.PERLA SRL en gros **oțet alimentar 9°**, prețul cel mai mic din Iași, la comandă livrăm și oțet vrac. Relații la tel. 125644.

Vînd **tablă zincată gatere import.** Preț avantajos. Tel. 232210.

Vînd ELECTRIC KITCHEN MACHINE robot de bucătărie, complex și multifuncțional, cuprinde: storcător și tăcător de fructe și legume, cuvă de 1 l pentru frișcă și maioneză, mașină de tocat carne și rîșnit cafea, 2 viteze, 600 W putere. Preț fix 140.000 lei. **Tel. 252975.**

SC VIBLANC SA
vă oferă:
- Frigidere Arctic 240 l - 580.000 lei
- Frigidere Arctic 140 l - 420.000 lei
- Congelatoare Arctic 210 l - 760.000 lei
- Congelatoare Arctic 120 l - 520.000 lei
- Lăzi frigorifică 113 l - 550.000 lei
- Combine Artic frigorifice 230 l - 745.000 lei
- Mașină spălat cu storcător AL7 - 325.000 lei
- Storcător rufe - 115.000 lei
- Mașini cusut Nicoleta - 285.000 lei
- Mașini cusut Diamant - 330.000 lei
- Aragaze de SATU - MARE
  - cu 3 ochiuri
  - cu 4 ochiuri
  - cu 5 ochiuri
  5309 și 5301

Produsele au garanție un an de zile.
Pentru informații sunați la: **148019** și **142289**.

TACOMIS SRL
vă oferă:
Tablă zincată 0,5 mm, 1250x2500 mm, provienență rusească.
Pentru informații sunați la **142289** și **148019**

■ **Vînd cățelușă Brac german (4 luni). Relatii la telefon 035/471083. (330096)**

■ Vînd urgent Audi 80, 1400 cmc, fără acte, pentru piese schimb; vînd ușă brad, bazin inox 800 l. Prețuri foarte avantajoase. Telefon 167708. (333569)

■ **Vînd cabinet stomatologic, dotat cu aparatură completă (stare de functionalitate), Complex Ciurchi. Telefon 213464 sau 212513. (330616)**

■ Vindem non-stop rîme, peștișori vii și var pastă - Sos. Bucium-Tomești, lîngă serele Vlădiceni. Telefon 231076. (333580)

■ Vînd centrală termică gaz metan și pompă apă, noi. Telefon 176478. (330548)

■ **Vînd club biliard, complet amenajat, situat în Pașcani, str. Cuza Vodă, bl. L4, parter. Relații la telefon 033/721274, între orele 8,00-16,00 sau 033/729934, pînă la ora 23,00. (1672)**

■ Vînd Palliag, Pallidor - aliaje americane marcate, tensiometru japonez electronic. Telefon 213996. (330674)

■ Vînd televizor color "Alfa", în stare de funcționare, pentru piese (tub îmbătrînit). Telefon 143605, după ora 17,00.

■ **Vînd abric și freză tîmplărie. Telefon 123204. (330710)**

■ **Vînd moară cu valțuri pentru porumb, mașină pufuleți, mașină sifon (suc). Timișoara - 056/166119. (615)**

■ Vînd goblenuri la prețuri convenabile. Telefon 270173. (330720)

AUTO MOTO

Vînd diverse piese auto-Dacia 1100. Tel. 145108, după ora 15.00.

Vînd SKODA 100 S
Tel. 137873
între orele 19^{00}-21^{00}.

■ **Vînd motocicletă "Tula", nouă, roșie. Telefon 124015.**

■ Vindem convenabil ARO camionetă 320, cu dubă inox și VW Bus (microbuz) cu motor defect, neînmatriculat. Telefon 125771 sau 120870. (330665)

■ Vînd certificat Fiat 124 (Lada 1200). Relații: Tîrgușor Copou, C1, cam. 31, Vali. (330701)

■ Vînd Opel Kadett 1,3, an fabricație 1986, înmatriculat, benzină, cutie viteze automată. Telefon 155682.

■ **Vînd Dacia 1310 TLX, decembrie 1992, culoare alb 13, 5 viteze, 5,6 mil. lei. Telefon 151322.**

■ **Vînd Oltcit, an fabricatie 1992, motor nou, 200 km, verificare tehnică 2 ani, preț 3,5 mil. lei. Telefon 251343.**

■ Vînd Oltcit, stare exceptională, motor si cutie originale, cu piese franțuzești, preț avantajos și negociabil. Telefon 740598.

■ **Vînd Dacia 1310 TLE, 1990, Polonia, cu nr. nou, 4,7 mil. lei, negociabil, Dacia 1310, 1982, Ungaria, 18 mil. lei, negociabil. Vizibil, zilnic, în parcare BTT-Orizont. Telefon 126283, între orele 9,00-12,00.**

■ **Vînd Lada Niva, Renault Fuego, Peugeot diesel (ax came rupt) sau acte. Telefon 173769.**

■ Vînd Fiat Uno-D, 5 portiere, 1986, înmatriculabil, 100 mii km, 2300 dolari, negociabil, sau înmatriculat - 3500 dolari, negociabil. Telefon 122736.

■ **Vînd Dacia 1310, Ungaria, an fabricație 1984, înmatriculată sau neînmatriculată, preț negociabil, stare foarte bună. Relații la telefon 133976.**

■ **Vînd orice piesă și element de caroserie pentru Mercedes Cobra 300. Telefon 140890.**

■ **Vînd autoizotermă 5 t; sau schimb cu autoturism plus diferentă. Telefon 146303.**

■ Vînd Opel Ascona 1,6 C, înmatriculat, fabricație 1986, cu multiple piese schimb, aspect și funcționare ireproșabile, preț 3800 USD. Telefon 230657.

ELECTRONICE

SC MONCRIS company SRL
B-dul Independenței nr. 33, lîngă Restaurantul "Bucegi"
VINDE
TELEVIZOARE COLOR
mărcile **PHILIPS, GRUNDING, SABA, TELEFUNKEN**, import Olanda, la prețurile **236.000 - 250.000 lei**.
Garanție 3 luni.
Vă așteptăm!

■ Vînd două televizoare alb-negru "Diamant 220" și "Sirius 210". Telefon 175840. (330670)

CASE - TERENURI

■ **Vînd 800 mp teren intravilan (pentru casă) lîngă Șos. Horlești (Rediu), preț 2000 lei/mp. Relații la telefon 157301 sau 213091. (330116)**

■ **Vînd 530 mp teren, Șos. Națională, lîngă Depozitul PECO Iași, 32.000/mp, negociabil. Telefon 220060. (330124)**

Vînd depozit în Vaslui, zona Gura Bustei.
Specificații:
- suprafață construită **400 m^2**.
- 2 birouri
- curent 380
- înălțime 6 metri
- teren aferent **800 m^2**.

Preț informativ: **75.000 DM**.
Informații: **032/14.55.30**.

Vînd vilă în Vaslui, zona Copou, str. Aleea Rozelor, suprafață construită: **90,5 m^2**.
Parter: 2 dormitoare, sufragerie, bucătărie, baie și debara.
Etaj: cameră de zi, 3 dormitoare, baie, bucătărie, cămară, 2 balcoane, 2 holuri.
Teren aferent: **300 m^2**.
Preț informativ: **120.000 DM**.
Informații: **032/14.55.30**.

Vînd casă bătrînească zona Tătărași, stradela Nicoriță, suprafață de 435 mp, 2 camere + dependințe, beci, garaj nou, apă în curte, telefon, posibilități racord gaz. Preț informativ 20 milioane lei.
Pentru cei interesați relații suplimentare la tel. 157261.

Excepțional!
Vînd teren construcții intravilan 4000 mp, zona Fabrica Ceramică, posibilități energie electrică, gaz, apă, transport cale ferată.
Preț fix 7000 lei/mp. Tel. 170255, ora 20,00-22,00.

Vînd
4.000 m^2 teren în Grădina Botanică (terenul hașurat).
- tot terenul - 25 \$/m^2.
- parțial - peste 25 \$/m^2.

Posibilități:
- gaz metan
- instalație electrică
- telefon

Relații la tel.: **251022, 212327.**

■ Vînd 361 mp teren, zona Sos. Ștefan cel Mare (Copou), 15.000 lei/mp, negociabil. Telefon 220060. (330125)

■ **Vînd apartament 3 camere, decomandate, Bulevardul Independenței, et. 10. Telefon 144989. (330604)**

■ Vînd urgent 7300 mp, sat Ursoaia - Movileni, casă, grădină, vie, posibilitate navetă. Telefon 032/157346, între orele 20,00-22,00. (330602)

■ Vînd vilă Copou, 5 camere, 1010 mp. Telefon 230668. (330677)

■ Vînd 1014 mp teren împrejmuit cu gard scîndură, cu toate aprobările pentru construcții. Șoseaua Ștefan cel Mare 34 C (Copou). Relații la telefon 154534 sau 112806. (330685)

■ Vînd apartament 2 camere, et. 2, str. Han Tătar nr. 8, cartierul Oancea. Telefon 270743. (330695)

■ Vînd urgent casă, confort și dependințe, cu gaz, apă și curte, ultracentral. Telefon 116479, între orele 8,00-19,00. (330706)

■ **Vînd apartament 3 camere, str. Ciric. Telefon 179762, după ora 14,00.**

■ Vînd teren, zona CUG, preț negociabil. Telefon 138948, toată ziua. (333701)

■ Vînd apartament 3 camere, confort I; sau schimb cu Pascani. Telefon 147013.

■ Vînd apartament 4 camere, proprietate, decomandat, et. 1, Metalurgie. Telefon 178977.

■ Vînd, urgent, apartament 4 camere, decomandat, foarte bun pentru privatizare, zonă foarte bună. Telefon 111303.

■ **Vînd apartament 3 camere, confort I, decomandat, două băi, parchet, zugrăvit în calciu, faianță baie și bucătărie, cu gratii la geamuri, cu parter înalt, proprietate, telefon Alcatel, două boxe, bun pentru privatizare, negociabil. Telefon 250840.**

■ Vînd apartament 3 camere, decomandat, 60 mp, orientat sud-est, et. 10, fără probleme cu terasa, cu boxă la subsol, bulevardul Independenței. Telefon 144989.

■ **Vînd (schimb cu apartament 2 camere) apartament 2 camere, zona Podu Roș. Telefon 130573.**

■ Vînd apartament 2 camere, confort I, îmbunătățit, zona Zimbru, 12 mil. lei, negociabil. Telefon 160297.

■ Vînd spațiu comercial, amenajat ca magazin mixt și atelier de vulcanizare (cu toate aprobările de funcționare), 4 camere, magazie, grup sanitar, 142 mp, în sos. Bucium nr. 23, 18 mil. lei. Telefon 127460, între orele 8,00-16,00.

■ Vînd apartament 4 camere, recent zugrăvit în calciu, baghete, faianță, două balcoane închise, camere cu intrare separată, la etajul 9, zona Mircea cel Bătrîn. Telefon 120272.

■ Vînd apartament 2 camere, confort I, decomandat, balcon închis, faianță bucătărie, gresie și faianță baie, parchet, proaspăt renovat, telefon, telecablu, etajul 10, amplasat între Minerva și Zimbru; preț 12 mil. lei, negociabil. Telefon 163095.

■ **Vînd (schimb) apartament 3 camere, cu telefon, telecablu, preț negociabil, bulevardul Dacia nr. 67, bl. DE 2, et. 3, ap. 1. Telefon 158867.**

■ Vînd apartament 3 camere, confort I, decomandat, două băi, balcon (10 m) închis, garaj la parter, boxă și alte dependințe, telefon și telecablu, în Nicolina II-CUG, preț 32 mil. lei. Telefon 123710.

■ Vînd apartament 3 camere, decomandat, din 1989, cu două grupuri sanitare, trei balcoane, faianță baie-bucătărie, calciu, ușă nouă, telefon Alcatel, cu 74 mp. Telefon 250326.

■ **Vînd (schimb cu garsonieră, zonele CUG, P. Roș) apartament 2 camere. Telefon 129533.**

■ Vînd apartament 4 camere plus o cameră la subsol, în perfectă stare, cu posibilități pentru spațiu comercial, preț fix - 40 mil. lei. Telefon 168894.

■ **Vînd apartament 4 camere, ultracentral, în bloc Cina, două băi, calciu, gresie, faianță, balcon 16 m, cu vedere la bulevard, preț avantajos, 20 mii dolari, negociabil. Telefon 135771, după ora 9,00.**

CUMPĂRĂRI

■ **Cumpăr portieră stînga Ford-Escort. Telefon 124015.**

■ Cumpăr dolari și mărci, preț avantajos. Telefon 211865. (178147)

■ Anticar, cumpăr cărți numai cantități mari, la domiciliul clientului. Telefon 270076. (330110)

■ **Cumpăr autoturism bun și ieftin, în rate lunare (sau închiriez). Telefon 146023, între orele 9,00-16,00. (330617)**

ÎNCHIRIERI

Ofer o cameră (în apartament cu 3 camere) la 1-2 studente (eleve) pe o perioadă îndelungată, cu acces la baie și bucătărie, zona Nicolina 1, et. 1.
Relații la tel. 129995 sau 118880.

■ Caut să închiriez apartament mobilat, cu 2 sau 3 camere, în zona centrală, pentru 24 august - 31 octombrie. Plata în valută. Telefon 250014.

■ **Doi studenți greci (o fată și un băiat) căutăm, în centru, apartament cu două sau trei camere. Telefon 116247. (330606)**

■ Închiriez teasc zdrobitor, butoaie de stejar pentru vinificație, cadă mare de 900 litri cu două funduri, pentru zdrobit. Relații la telefon 125303. (330526)

■ **Caut apartament 2-3 camere, semimobilat, pe termen lung (1-2-3 ani), în zonele Copou, Autogară, Păcurari. Plata anticipat pentru 5 luni. Telefon 157812. (330693)**

■ Închiriez apartament central, Piatra Neamț, pentru sediu firmă. Telefon 033/612131 sau 033/618839, după ora 16,00.

■ **Ofer la casă două camere libere, hol mare, pentru birouri sau depozit, încălzire gaz metan, cu telefon. Telefon 110489, d-na Scutaru.**

■ **Caut garsonieră (semi) mobilată, cu telefon. Ofer 40 mii lei lunar plus cheltuieli de întreținere. Rog seriozitate. Relații la telefon 116820, între orele 10,00-18,00.**

■ **Caut spațiu comercial în str. Sărărie. Relații la telefon 116820, între orele 10,00-18,00 sau la telefon 250364, după ora 18,30.**

■ Închiriez spațiu de depozitare, 40 mp, zonă centrală. Relații în str. Ipsilante 12, în zilele de joi și sîmbătă, sau la telefon 164860.

■ Închiriez cameră separată, mobilată, zona Autogară, la două fete sau doi băieți. Plata anticipat pe 6-10 luni. Telefon 210783.

SCHIMBURI

Schimb apartament 2 camere cu garsonieră plus diferență în bani. Telefon **159303**.

■ Schimb 5 cupoane nominative cu autoturism în stare de funcționare. Telefon 123003; 231628. (330719)

■ Schimb apartament 3 camere, confort I, et. 10, proprietate de stat, două băi, trei boxe, balcon închis, îmbunătățit, cu apartament 2 camere, confort I, plus diferentă un milion lei, negociabil; sau apartament 3 camere, confort redus plus diferență 500 mii lei. Telefon 158776.

■ **Schimb apartament 4 camere, confort I, cu apartament 2 camere, confort I plus diferentă, sau variante. Telefon 129230.**

■ Schimb apartament 3 camere, cu apartament 2 camere și garsonieră. Telefon 179139.

■ **Schimb apartament 2 camere, decomandat, confort I, parter, fără balcon, Dacia, cu apartament 2-3 camere, decomandat, confort I, et. 1-3, zonele Tătărași, Nicolina (gară). Telefon 175361.**

■ **Schimb garsonieră, confort I, et. 2, zona Metalurgie, cu apartament 2 camere, confort I, decomandat. Ofer diferentă negociabilă. Telefon 221411.**

■ Schimb apartament 3 camere, semidecomandat, cu apartament 2 camere plus diferență; sau vînd la preț negociabil. Telefon 161406.

■ **Schimb apartament 3 camere, semidecomandat, proprietate, confort I, et. 4, Tătărași, cu apartament 1-2 camere, confort I, et. 1-3, Tătărași plus diferentă negociabilă. Telefon 177763.**

■ Schimb apartament 4 camere, multiple îmbunătățiri, cu apartament 3 camere plus diferență negociabilă, zonele Gară, Autogară, Păcurari, centru. Telefon 173697.

■ **Schimb (vînd) apartament 2 camere, îmbunătățit, faianță baie și bucătărie, ușă nouă stejar, parchet, cu garsonieră, confort I, zonele Autogară, Gară, P. de Fier, Hala Centrală, Tătărași. Telefon 151396.**

DECESE

Familia Maria și Corneliu Bart anunță încetarea din viață a tatălui
BART CORNELIU
81 ani.
Înmormîntarea va avea loc miercuri 13 septembrie 1995, ora 13.oo, la cimitirul Eternitatea.

CONDOLEANȚE

Colectivul Serviciului Tezaur-Casierie din sucursala Iași a B.N.R. transmite sincere condoleanțe doamnei Silvia Odoviciuc și sînt alături de ea în aceste clipe de grea încercare.

Colegii de la Banca Națională Iași sînt alături de d-na Silvia Odoviciuc în aceste momente grele și transmit sincere condoleanțe.

Familia Dobre Traian regretă sincer dispariția fulgerătoare a celui care a fost profesor
BUTA GHEORGHE
și este alături de familie în aceste clipe grele. Sincere condoleanțe.

■ Sincere condoleante doamnei profesoare Aspazia Ermurache și doamnei ing. Mimi Păun, în aceste clipe triste prin pierderea ființei scumpe MAMA, din partea fam. Ursu și Roibu. Dumnezeu s-o ierte! (330690)

■ **Ioana și Doina Radvanschi regretă pierderea bunicii dragi. Dumnezeu s-o ierte! (330696)**

■ **Familia Radvanschi anunță cu profundă durere încetarea din viață a mamei ALEXANDRINA RADVANSCHI. (330696)**

■ **Colegii din cadrul Serviciului Operativ și Serviciului Conturi și economii, BANC POST Iași, sînt alături de d-na Constantinescu Veronica la greaua pierdere suferită. (330707)**

OFERTE SERVICII

SERVICII MEDICALE MOBILE
(asistență medicală la domiciliu; consultații medicale; prescriere de rețete în regim compensat; recomandări și investigații paraclinice; tratament de urgență; asigurarea transportului și internării în caz de necesitate)
CORPO-SAN
vă ajută!
Sunați la telefon
113130/569
zilnic, între orele 7,00-23,00.
Prin contract asigurăm asistență medicală angajaților societăților comerciale.

Dr. IORDACHE CONSTANTIN medic primar pediatru, oferă consultații la domiciliul copiilor bolnavi. Apelați permanent la tel. 214001 (inclusiv noaptea).

■ **Repar, la domiciliul clientului, mașini de spălat Automatic orice tip; mașini de spălat vase, mașini de uscat rufe. Efectuez verificări anuale, reparații capitale etc. Rebobinez motoare. Telefon 173204. (234124)**

■ **Școala de Arte Iași face înscrieri la: pian, acordeon, chitară, trompetă, orgă, percuție, canto, pictură, design-vestimentar, teatru, balet, dans societate, artă fotografică. Telefon 136023.**

■ Contabilă cu experiență, îmi ofer serviciile unei firme particulare. Telefon 174822 sau 174758.

PUBLICITATE

Cabinetul de obstetrică-ginecologie și ecografie și electrocardiograme **HIPOCRAT S.R.L.** situat în Iași, str. Vovideniei nr. 23 (în spatele P.N.Ț.c.d. - intersecția G. Enescu cu str. Cuza Vodă) anunță reînceperea activităților enumerate la cele mai mici prețuri din Iași, cu începere de la data de 15 septembrie 1995, între orele 13.00-19.00 și sîmbătă 8.00-12.00. Telefon 21.22.41. Medici de serviciu: dr. Bordea A. Ioan, dr. Stoienescu Maricel, dr. Nour Virgil, dr. Ayman Arbid și alți medici precum și restul personalului deasemeni impecabil.

AFINVEST
Telefon 129877, 139710
NOI VĂ SPUNEM PRIMII BUNĂ DIMINEAȚA!
Puteți avea **MONITORUL** - ziarul Dvs. preferat, la prima oră.
Acest serviciu modern este asigurat **gratuit**, la domiciliu, numai prin firma *AFINVEST*

Reparatii frigidere și instalații frigorifice. Deplasări la domiciliu. Lucrări garantate, prin SC **POLAR SERVICE** SRL IAȘI Tel. 220859

Execut **lucrări dactilografie** Tel. 129204, după ora 19,oo.

Tratament bioenergetic. Tel. 153177.

■ Transport marfă cu autoutilitară închisă, 2,5 t, volum mare, pe orice distanță. Telefon 157066.

■ Șofer profesionist categoriile B, C, E, vechime 5 ani și muncitor necalificat, ne oferim serviciile unei firme particulare. Rugăm seriozitate. Telefon 174137.

■ **Execut fotografii color cu aparat profesional, calitate remarcabilă. Telefon 120881.**

■ **Filmări video profesionale, mixaje, efecte speciale digitale, numai cu aparatură Panasonic, la cele mai scăzute prețuri. Telefon 112016.**

■ **Montez telecomenzi pentru orice tip de televizor color, video, receptoare satelit. Telefon 134704, între orele 10,00-20,00.**

■ **Inginer electronist. Reparatii de înaltă calitate la aparate rusești și alte tipuri. Montări programatoare cu 55 și 90 programe, cu telecomandă și afișare pe ecran, teletext. Garanție. Telefon 134427.**

LOCURI DE MUNCĂ

FEG angajează profesori de engleză pentru pregătire preșcolari. Tel. 116309.

Teatrul LUCEAFĂRUL Iași anunță organizarea unui concurs, pentru ocuparea următoarelor posturi:
ACTORI (cu studii superioare) - 2 posturi (un actor, o actriță).
ACTORI MÎNUITORI PĂPUȘI (cu studii superioare) - 2 posturi (un actor, o actriță).
SCENOGRAF (cu studii superioare) - 1 post.
SCULPTOR PĂPUȘI (studii medii) - 1 post.
Concursul va avea loc la 25.09.1995.
Informații la tel. **115966**.

■ S.C. angajează tînăr pentru activitate de aprovizionare. Condiții: studii medii, posesor permis de conducere, stagiu militar satisfăcut, vîrsta maximă 25 ani, căsătorit. Telefon 221667. (330716)

FELICITĂRI

■ **Cu ocazia împlinirii vîrstei de 7 ani, din partea bunicilor, un sincer "La mulți ani!" și fericire pentru Călin Burdujan. (330516)**

PIERDERI

■ Pierdut motan Siamez, 6 luni, în tratament, în zona Spitalului de boli contagioase, str. Sărăriei; culoare bej, cu urechi, labe și coadă maro închis, păr scurt, ochi albaștri. Poartă curelușă maro, la gît. Ofer recompensă pentru orice informație. Telefon 213216. (330539)

■ Pierdut decizie pensie pe numele Ioana Brînzilă. O declar nulă. (330691)

■ S.C. IAȘI-CONF S.A. declară pierdute bonurile de vînzare cu seriile 10329-10355. Le declarăm nule. (330694)

■ Pierdut B.I., pe numele Honciuc Giuliana-Grațiela. Îl declar nul. (330697)

■ Pierdut contract vînzare-cumpărare apartament, pe numele Ștefăniu Macovei Ioan. Îl declar nul. (330715)

LICITAȚII

■ **Cooperativa Solidaritatea Iași organizează licitație - prima fază - în vederea vînzării unui autoturism ARO, în ziua de 25.09.1995, ora 10,00, la sediul cooperativei, din str. Ștefan cel Mare nr. 8-12; pot participa organizații cooperatiste sau cooperatori. Cea de-a doua fază - la care pot participa persoane fizice sau juridice din afara sistemului - va avea loc pe data de 25 octombrie 1995, în același loc. Relații suplimentare la telefon 032/116274. (330714)**

DIVERSE

■ **RODEX deschide un nou magazin. Importator și reprezentanțe; contactați-ne de urgență. Telefon 112852. (330705)**

CASA DE CULTURĂ A SINDICATELOR IAȘI
anunță deschiderea următoarelor cursuri la **1 octombrie 1995**:
1. *Școală superioară de secretariat* - cu durata de 5 luni (18 ore pe săptămînă). Se studiază: stenodactilografie, tehnica muncii de secretariat, elemente de contabilitate, limba engleză, inițiere în utilizarea calculatoarelor PC, editare de text pe calculator. Se eliberează diplome recunoscute.
2. *Dactilografie și editare de texte pe calculator* - durata 3 luni.
3. *Curs de inițiere în contabilitate* - durata 2 luni
4. *Curs de limba engleză* (începători, intermediari, avansați) - module de cîte 20 de ore.
5. *Croitorie pentru femei* - durata 3 luni
6. *Balet pentru copii* - durata 9 luni
7. *Dans modern pentru copii* - durata 9 luni
8. *Dansuri populare*
9. *Curs foto - alb negru și color* - durata 6 luni.
Înscrierile se fac la secretariatul Casei de Cultură a Sindicatelor, zilnic între orele 9.oo-19.oo.
Relații la tel. **135158**.

TURISM EXTERN
TURCIA
A. Marca Marmara, autocar 9 zile, mic dejun, 415.000 lei, săptămînal.
B. Marea Egee, cazare 7 zile, pensiune completă, 73.000 lei/zi, săptămînal.
CHINA
avion, 10 zile, mic dejun, săptămînal
Germania
săptămînal transport autocar dus-întors; facilități pentru copii
FRANȚA
A. autocar, 12 zile, mic dejun, Salzburg - Strasbourg - Pans (5 nopți) - Numberg - Viena, 26 septembrie, 26 octombrie.
B. avion, 8 zile, mic dejun, Paris, săptămînal.
C. Week-end la Paris, avion 4 zile, mic dejun, 21 și 28 septembrie, 5 și 19 octombrie.
GRECIA
A. tur clasic, autocar 8 zile, mic dejun, Salonic - Atena - Kalambaka; 28 septembrie; 14 și 28 octombrie.
B. individual cazare 7 zile, stațiunea Metamorfosis (la 90 km. de Salonic); 375.000 lei/lunar
AUSTRIA
autocar, 8 zile, mic dejun, 6 octombrie.
EGIPT
A. avion, 5 zile, mic dejun; Cairo, lunar
B. avion, 8 zile, pensiune completă, croazieră pe Nil, Cairo.
C. avion, 11 zile, mic dejun, Cairo, lunar
CIPRU
avion, 8 zile, mic dejun și cină, 21 septembrie, 21 octombrie.
INDIA
avion, 10 zile, cină și mic dejun, 28 septembrie, 28 octombrie.
THAILANDA
avion, 9 zile, mic dejun, lunar
Agenția de Turism "Totem" Casa Studenților Iași (Piața Eminescu)
Tel. 032/213545

Grădinița FEG în limbi străine înscrie copii între 3-6 ani. Str. Păcurari nr. 25. Tel. 116309, 114577.

TURISM INTERN
Vatra Dornei
Bușteni
Sinaia
Predeal
Pîrîul Rece
Slănic Moldova
Cîmpulung Moldovenesc
Motel Cristina - Ceahlău
Hotel Rarău
Motel Oglinzi
Băile Felix
Canaba Voroneț
Covasna
Băile Tușnad
Motel Nehoiu
Agenția de Turism "Totem" Casa Studenților Iași (Piața Eminescu)
Tel. 032/213545.

SC FERMA ROXANA SA Victoria anunță că realizează contractele de arendare încheiate cu persoanele fizice de pe raza comunelor Probota, Golăești și Victoria pentru anul agricol 1995-1996 și următorii.

MEDITATIA VIPASSANA
O nouă conferință cu tema Vipassana va avea loc în curînd în Iași. Vipassana înseamnă a vedea lucrurile așa cum sînt. Meditația nu înseamnă retragerea din societate ci permite celor care o practică să facă față calm și echilibrat tuturor problemelor vieții. Este un proces de purificare prin autoobservare, tehnica nu are nimic comun cu vreo religie sau sectă organizată, dezvoltînd - pe baza unei vieți morale - capacitatea de concentrare, control asupra minții, cunoașterea propriei naturi interioare, compasiunea și iubirea curată. **Pentru alte detalii privind organizarea și desfășurarea cursurilor VIPASSANA în România vă invităm să participați vineri, 15 septembrie 1995, ora 17,00 la conferința ce va avea loc în sala Azur la Casa Tineretului.**

Agenția de turism Prosper Meridian organizează săptămînal excursii în:
- *UNGARIA* (Budapesta - joi)
- *POLONIA*
- *TURCIA*

și lunar în: ISRAEL, ITALIA, GRECIA. Relații și înscrieri: Hotel Continental, cam. 106. Tel. **211060.**

Doriți să montați sau să modernizați o MOARĂ DE CEREALE? Moara dvs. necesită reparații? Vreți productivitate sau extracție mai mare, calitate mai bună? ..NICI O PROBLEMĂ! **ROTA-TORA Tel. 032/252204**

Facultatea de Inginerie și Management Agroturistic din Academia Universitară ATHENAEUM (autorizată de Guvern, **cu sedii în București și Iași**) primește prin transfer, studenți (anii II-V) de la facultățile și colegiile neautorizate, pînă la 15 septembrie 1995, cu susținerea ulterioară a examenelor de diferențe. **Concursul de admitere** în anul I va avea loc la 16 septembrie 1995 prin teste grilă la Biologie (clasa XII) și Geografie (clasa XII). **Relații la tel. Iași 032/214.067 și 032/232.650, București 01/666.13.88**

Afacerea anului! Cumpărați acum mașina semiautomată pentru duplicat chei auto și chei apartamente. Se cîștigă cu eforturi minime. În Iași se fac în fiecare zi peste 1200 de chei.
Sos. Națională 198, bl. B, sc. A, et. 7, ap. 26, C.P. 765, OP 3. Tel./fax 032/137613.

Agenția de Turism MOLDAVIA Iași
Str. 14 Decembrie 1989 nr. 4
Telefon 112564
EXCURSII
TURCIA - Istambul: 6; 9; 13 și 16 septembrie
POLONIA - Varșovia: 4; 5; 10; 13 și 17 septembrie.
AUSTRIA: Iași - Budapesta - Viena - Salzburg - Iași, perioada 5 - 11 octombrie 1995.
ODIHNĂ LA MUNTE
A. Stațiuni: Sinaia, Vatra Dornei, Lacul Roșu, Covasna și Sovata.
B. Cabane zoo-pastorale și gospodării particulare în sate turistice.

Societatea ȘANTIER NR. 9 INSTALAȚII SA IAȘI roagă toți acționarii să treacă pe la sediul societății din str. N. Iorga nr. 26A, etaj I, în perioada 15-30 septembrie 1995, **pentru comunicări urgente**

Datorită unui accident regretabil, colecția cotidianului MONITORUL a fost descompletată. Rugăm pe toți cei care ne pot sprijini la refacerea acestei colecții să se adreseze redacției. Exemplarele lipsă (numere din anul 1991: 5, 29 iunie și 9 septembrie) vor fi achiziționate contra cost, la prețuri negociabile. Relații la telefon 271271, int. 106, 271333, int. 106, 172557, int. 106.

■ Biblioteca Centrală Universitară "M. Eminescu" Iași primește, pînă la 15 septembrie 1995, orele 12,00, la serviciul contabilitate, oferte în vederea achiziționării următoarelor: 1. Calculatoare H.P. 486 cu H.D. 500 MB. RAM: 8 MB, frecvență 66 MHz. Unitate CD-ROM, monitor color SVGA; 2. Modem - 14400 bands, US, Robotics; 3. HUB. (330713)

MESAJE

■ S.C. DAMIS S.R.L., cu sediul în Iași, Hotel Moldova, camera 107, este citată la Judecătoria Iași, completul VI, în calitate de pîrîtă, pentru data de 28 septembrie 1995, dosar nr. 1760/E/1994, în litigiul cu S.C. SUT S.A. Iași, pentru pretenții în sumă de 6.119.333 lei. (330712)

ULTIMA ORĂ

VÎNZĂRI

■ Vînd pui Cocker Spaniel, convenabil. Telefon 118358. (330723)

CASE-TERENURI

■ **Vînd apartament două camere în Nicolina II. Telefon129529. (330721).**

■ **Vînd apartament 2 camere - Păcurari. Telefon 162455. (330727)**

■ Vînd apartament 3 camere, confort I, decomandat, Mărăței I, preț negociabil. Telefon 033/629741.

■ **Vînd, urgent, apartament 3 camere, semidecomandat, et. 1, zona Piata Chirilă, Tătărași, bloc foarte liniștit. Telefon 177847, după ora 18,00.**

■ Vînd casă nou construită, din lut, fără autorizație, cu posibilitate curent electric, gaz, canalizare, fără curte, zona Podu de Piatră, preț negociabil 5 mil. lei; sau schimb cu apartament cu o cameră, sau apartament 2 camere, indiferent de zonă. Telefon 166047.

■ **Vînd apartament 3 camere, decomandat, faianță baie și bucătărie, balcon închis, cablu telefon, șos. Națională, et. 4 (pasarelă Gară) sau schimb cu apartament 2 camere plus diferență. Telefon 157076.**

■ Vînd, urgent, apartament 3 camere, preț negociabil 10-12 mil. lei; sau schimb cu similar Constanta. Telefon 162863.

AUTO-MOTO

■ **Vînd camion 3T "Frumoasa Americană" anul fabricație X.93; OPEL Kadett; Aro 240; Mazda (acte). Telefon 133860, orele 15,00-21,00. (330726)**

■ Vînd Peugeot 205 înmatriculat 1986, 140 cmc, benzină, 66.000 km. Preț 6.000.000 lei. Telefon 176196, orele 20,00-22,00.

■ Vînd Opel Kadett, an fabricație 1981, 2 portiere, vopsea originală, înmatriculat 12-IS, stare de funcționare și aspect ireproșabile. Telefon 146981.

■ Vînd urgent și avantajos, două autoturisme Audi 80 GLS, bune, unul înmatriculat, cu carte identitate, 1600 cmc, 2500 dolari, negociabil. Telefon 160305.

■ **Vînd Fiat Regata break diesel, 1986, geamuri electrice, închidere centralizată, volum reglabil, servodirecție, stare perfectă de funcționare, înmatriculabil, foarte convenabil. Telefon 140890.**

■ Vînd urgent și convenabil, Wartburg 353, model 84, stare ireproșabilă, preț 2 mil. lei, negociabil, sau vînd certificat de înmatriculare. Relații la telefon 153955, după ora 13.00.

■ **Vînd, foarte urgent, Nissan Sanny break, an fabricație 1982, poate fi înmatriculat cu 12-IS, capacitatea cilindrică 1477 cmc, preț negociabil, 2,5 mil. lei sau echivalentul în dolari, mărci. Telefon 111560, 119800.**

■ Vînd două autoturisme Ford Escort, an fabricație '82-'83, cu vama plătită, jenți aluminiu (sau dezmembrez). Telefon 170362.

CUMPĂRĂRI

■ Cumpăr grîu. Telefon 113921. (333703)

LOCURI DE MUNCĂ

■ Caut femeie în jur de 60 de ani pentru a îngriji o bătrînă ce locuiește la bloc (Cantemir). Telefon 034/320565, orele 8,00-12,00; 17,00-21,00.

SCHIMBURI

■ Schimb apartament 2 camere, achitat, nedecomandat, parter, zona Metalurgie, cu telefon, balcon, beci, gaz, parchet, cu garsonieră, confort I plus diferență 2,5 mil. lei, indiferent de zonă. Telefon 170369.

■ Schimb apartament 3 camere, cu apartament 2 camere sau două garsoniere, sau similar, indiferent de zonă. Telefon 168580.

DECESE

■ **Fiica, nepoții și nepoatele anunță încetarea din viață a scumpei lor mame și bunici MARIA FORGIARINI. Înmormîntarea va avea loc, miercuri 13.09.1995, orele 12,30 la cimitirul Eternitate. Dumnezeu să o ierte! (330728)**

■ Cu profundă durere, soțul Dumitru și fiica Daniela anunță moartea, după o scurtă și grea suferință a celei ce a fost o minunată soție și mamă, AGLAIA SIGHIDIN. Înhumarea va avea loc pe 12 septembrie, orele 13,00 în satul Măcărești, comuna Prisăcani, județul Iași. (333702)

CONDOLEANȚE

■ **Familia Mustață împreună cu copiii, Claudia, Gabi și Dănuț, sînt alături de familia Buță greu încercată prin pierderea celui care a fost, omul de valoare excepțională, Profesorul BUTĂ, de neînlocuit, omul cu cele mai mari calități, vă datorăm totul. Dumnezeu să vă ierte și să vă odihnească în pace!**

■ **Colectivul Serviciului Gospodărie Comunală și Locativă al Primăriei Iași este alături de colegul Corneliu Bart la pierderea suferită și transmite condoleanțe familiei.**

■ **Colectivul Primăriei Municipiului Iași este alături de colegul Bart Corneliu în momentele grele cauzate de decesul tatălui și îi transmit sincere condoleanțe.**

■ **Colegii din cadrul Șantierului 61 CF Iași, transmit sincere condoleanțe familiei Bodescu Ion pentru pierderea suferită. (330699)**

MULȚUMIRI

■ **Irjiceanu Leon mulțumește, pe această cale, d-lui Chelaru Constantin, om cu suflet ales și cu frică de Dumnezeu, pentru eficienta tratamentului aplicat în vindecarea celor două maladii de care suferea: ulcer varicos și micoză. (330722)**

SURPRIZA ZILEI !

Fiecare persoană care a publicat un anunț de mică publicitate în cotidianul **Monitorul** participă în fiecare zi la

o tragere la sorți cu premii în lozuri.

În fiecare zi, de luni pînă vineri se extrag 3 nume cîștigătoare iar sîmbătă 5 nume.

Numele cîștigătorilor se publică în paginile de mică publicitate ale cotidianului **Monitorul**.

Persoanele cîștigătoare de astăzi sînt:

1. **Dimitriu Loreta**
2. **Luca Valentin**
3. **Vieru Petronela**

Persoanele cîștigătoare sînt rugate să vină să-și ridice premiile de la sediul cotidianului **Monitorul**, et.II, cam. 212, în fiecare zi între orele **10⁰⁰ - 16⁰⁰** cu buletinul de identitate.
Informații la telefon **144776**.

AGENDA OMULUI DE AFACERI

CABINET STOMATOLOGIC
Medic primar stomatolog
MARIA ȚEPORDEI
Hotel Traian, et. 2, cam. 320
Program: **Luni, Miercuri, Vineri 14.oo - 20.oo**
Marți, Joi, Sîmbătă 9.oo - 13.00
Tel. 143330, int. 320

CASA LEBĂDA
produce hipoclorit de sodiu, uz casnic și industrial, chit pentru geamuri
comercializează perhidrol, prenadez, detergenți
Șos. Bucium 23 (Fabrica de Gheață), tel. 232348

EMI SRL
vinde frigidere, congelatoare, combine frigorifice, aragaze, televizoare color, aspiratoare, mașini de spălat, mașini de cusut, aparataj electric, confecții, tricotaje, încălțăminte
B-dul Independenței 19, bl. 1-5, parter, tel./fax 117530

Farmacia LĂPUȘNEANU
asigură
o gamă diversificată de medicamente cu plată, cît și compensate.
Se pot face rezervări prin anunț telefonic.
Str. G. Muzicescu nr. 6 (lîngă Palatul Telefoanelor)
Program zilnic: 8⁰⁰-20⁰⁰ sîmbătă și duminică 8⁰⁰-13⁰⁰.
Telefon 213050

DIRECT SRL
produce și comercializează
- lichid de frînă
- antigel
- electrolit
- tananți pentru industria pielărie-blănărie

Asigurăm calitatea produselor și a transportului.
Str. Tătărași 31, tel. 032/176335, fax 032/270321

Farmacia COMFARM SRL
În ajutorul sănătății dumneavoastră!
Asigură o gamă diversificată de medicamente cu plată, cît și compensate.
Se pot face rezervări prin anunț telefonic.
Str. Tătărași 48, tel. 176728.
Program: 8,00 - 19,00, sîmbătă și duminică 8,00 - 14,00.

REXIM SRL
vinde avantajos băuturi en gros
● bere ● vin ● vodcă ● rom ● lichior ●
Iași, str. Tătărași nr. 68 (vizavi de Piața Tătărași Chirilă)

LIVIUS
- Calculatoare (garanție 3 ani)
- Imprimante
- Componente, accesorii, consumabile
- Programe de contabilitate CIEL

str. Fătu 1A, tel/fax:032/11.22.21

TORNA-IMPEX SRL
comercializează utilaje frigorifice pentru magazine, import Italia:
- lăzi frigorifice (300-700 litri)
- vitrine frigorifice orizontale (1,2 - 2 metri lungime)
- vitrine frigorifice verticale (tip Coca-Cola) - alimentare 220 V;

oferim service garanție și postgaranție
Prețuri foarte avantajoase !!!
Calea Chișinăului nr. 35, Iași 6600 (depozitul fostei I.C.R.A.)
Tel. 032/137770 sau 137780 int. 34; fax 032/211175

TESTER TRADING
unic distribuitor al produselor:
KRAFT JACOBS SUCHARD
(dulciuri de Brașov)
preia comenzile d-voastră prin agenții săi comerciali sau la tel. 250559, 250699
TRANSPORT GRATUIT ! AC 0%

Autohouse Păcurari
- comercializează autoturisme străine second - hand din stoc și la comandă
- primește autoturisme în regim de consignație pe bază de comision minim

Adresa: la capătul troleului 45 - Tel. 250940, Fax: 221666

DEALER AUTORIZAT FIAT
- **AUTO PADOVA:**
  - autoturisme și autoutilitare FIAT
  - piese de schimb

  Adresa: B-dul T. Vladimirescu nr. 4 tel./Fax: 213230
- **SERVICE: FIAT, LANCIA, ALFA ROMEO**

  Adresa: B-dul Poitiers nr. 14 tel. 136758

CENTRUL COMERCIAL IULIUS
Amplasat în centrul financiar și de afaceri al orașului, vă oferă spre închiriere spații pentru
⋆reprezentanță
⋆activitate comercială en gros și en detail
⋆depozitare
Str. Ghica Vodă 3D, Iași - 6600 (Centrul Civic)
Tel: 032/214480 Tel./Fax: 032/211821

ED&F MAN ZAHĂR PRODUCT SRL
vinde en gros
- zahăr rafinat la saci de 50kg

Prețuri foarte avantajoase !!!
Roman, str. N. Titulescu, bl. 14, sc. C, et. 2, ap. 78, tel./fax 033/733532
Contact: dl. Dan Petrea

CANEL SRL
- sisteme de radiocomunicații MOTOROLA și KENWOOD
- microproducție și SERVICE echipamente electronice
- sisteme de alarmă auto

Str. C. I. Brătianu nr. 22
Tel./fax 032/114821, 211986

SERVICIU MEDICAL PERMANENT A.T.I. puls
• consultații medicale • tratamente • transport de medicamente • investigații de laborator • investigații paraclinice • programări la cabinete medicale de specialitate • consultații de geriatrie și gerontologie
SĂNĂTATEA LA DVS. ACASĂ !
Tel. 233223, 233242; fax 231369

NOE SRL
vinde non-stop en gross și en detail
- var pastă
- articole agrement
- scule de pescuit
- borcane, damigene

Șos. Bucium-Tomești (lîngă serele Vlădiceni) tel. 231076

CABINET OBSTETRICĂ-GINECOLOGIE
Viața medicală
● asigură consultații de obstetrică-ginecologie ● tratamente ● mici intervenții (chiuretaje) ● analize ● sexologie
Podu Roș, str. Țutora 4, sc. E, ap. 1, tel. 122034.
Program: zilnic 13,00-19,00, sîmbătă 9,00-17,00.
Contact: Dr. Alexandra Ovănescu, Dr. Masheh Osama

BERTO IMPEX SRL
OFERTĂ SPECIALĂ
TELEFOANE CELULARE
BENEFON
authorised dealer
Pînă la 01.oct '95 - **REDUCERE** 5 - 10%
B-dul Copou nr. 3; tel./fax: 032-211114

TRANSCOM SA
efectuează
- transport auto
- reparații auto

închiriază spații de parcare
Str. Aurel Vlaicu 54, tel./fax 173636, 173078

ALFA CIVIC
distribuie scule, dispozitive, unelte, accesorii BOSCH, MAKITA, METABO, STAYER, FELISATTI, FIAC, P.G.M., AQUAPOMPE
Tel. 032 / 137613

MOLDROM SA
import - export
materii prime, laminate din oțel și materiale de construcții
Str. Tătărași nr. 57, tel./fax 173025, 172799, 270499
Contact: Constantin Badea, Director executiv

COMITEL SRL
oferă și instalează
echipamente PANASONIC
centrale telefonice, telefaxuri, audio-video
instalații pentru aer condiționat
Iași - Bd. Copou nr. 3, parter - cam. 2
Tel. 032-250615; 147275

SC EXTRA CLASS SRL
distribuitor al firmei KOBER
vinde
- vopsele
- lacuri
- diluanți
- grunduri
- vopsea marcaje

La comandă - vopsele speciale.
sos. Națională nr. 35 tel. 230490

HOROSCOP

BERBEC
(21 mart. - 20 apr.):

Momentul emancipării nu v-a scăpat, dar au mai rămas de rezolvat cîteva lucruri minore. Nu le lăsați la voia întîmplării, mai tîrziu vor conta.

TAUR
(21 apr. - 20 mai):

Lucrurile pot lua o turnură dramatică, dar poziția dvs. nu va fi în discuție. Dacă treceți peste micile ofense, puteți înainta spre țintă.

GEMENI
(21 mai - 21 iun.):

Încercați regrete tîrzii, dar ele sînt, pînă la un punct, inutile. Ce trebuie să vă intereseze acum e viitorul, cu toate riscurile pe care le presupune.

RAC
(22 iun. - 22 iul.):

Cine vă oprește să vă vedeți de drum? Nu e momentul să vă preocupați de toate chițibușurile profesionale, asta nu face decît să vă amîne proiectul.

LEU
(23 iul. - 22 aug.):

Stabiliți de unul (una) singur(ă), fără ajutorul nimănui, importanța acțiunilor pe care le aveți de îndeplinit. Numai în felul acesta veți putea lua decizii.

FECIOARĂ
(23 aug. - 22 sept.):

Aproape că nu vă vine să credeți că ați ratat o ocazie unică. Doar dvs. sînteți de vină: nu aveți nici un pic de încredere în colaboratori.

BALANȚĂ
(23 sept. - 22 oct.):

Treceți printr-o perioadă de stabilitate care vă încurajează în tot de întreprindeți. Cîștigurile nu sînt mari, dar vă dau liniștea necesară.

SCORPION
(23 oct. - 21 nov.):

Nevoia de comunicare este imperioasă, cu toate că nu vă resimțiți de pe urma singurătății. Contactele profesionale sînt acum mai profitabile decît acelea sentimentale.

SĂGETĂTOR
(22 nov. - 21 dec.):

Lăsați la o parte grijile, este momentul să vă oferiți o vacanță. Vă așteaptă, mai tîrziu, destule probleme, aveți nevoie de resurse noi.

CAPRICORN
(22 dec. - 19 ian.):

Indolența colaboratorilor vă obligă să munciți îndoit pentru o problemă simplă. Este și vina dvs., care le-ați acordat o independență exagerată.

VĂRSĂTOR
(20 ian. - 18 febr.):

Sînteți foarte aproape de o realizare pe care o vînați de multă vreme. Lăsați la o parte orice reținere, nimeni nu vă mai stă în cale.

PEȘTI
(19 febr. - 20 mart.):

Nu vă simțiți în stare să vă luați de gît cu adversarul, porniți cu handicap. Decît să vă faceți de rîs, mai bine abandonați o cursă, în care nu aveți nici o șansă.

LEGENDA:

- *vă paște ghinionul;*
- *prudența e mama înțelepciunii;*
- *n-aveți nimic de pierdut;*
- *șansa vă surîde*

Alexander
VODKA

Catherine Deneuve eterna "Frumoasă a zilei"

În prezent lucrează la un film în regia lui André Téchiné și este prezentă pe ecran, începînd cu 6 septembrie, în rolul tulburătoarei soții a lui John Malkovich, în "Mănăstirea" de Manoel de Oliveira. În Statele Unite a fost "vara Deneuve" prin programarea, în 70 de săli, a filmului "Frumoasa zilei", regizat de Buñuel în 1966. Aceeași frumoasă Catherine Deneuve a fost la New York cu ocazia prezentării filmului "Frumoasa zilei", în compania fiicei sale Chiara, a lui Martin Scorsese și a fiicei acestuia, Domenica.

"Cum sînt în viața mea privată, asta nu privește pe nimeni"

În afara cinematografului, Catherine Deneuve este o femeie care face toate eforturile să păstreze pentru ea însăși ceea ce-i aparține: familia, prietenii, anturajul. Bariera între ea și ceilalți nu este foarte înaltă dar este foarte largă. "Fac în așa fel încît viața mea să fie sigură. Asta nu înseamnă că mă baricadez: ies, trăiesc, merg la restaurant, la cinematograf, mă întîlnesc cu prietenii. Cum sînt în viața mea privată, asta nu privește pe nimeni. Sînt contrariată că actorii, spre deosebire de actrițe, sînt mai puțin vînați pentru viața lor privată".

Vacanțele sînt pentru Catherine o obișnuință din tinerețe, pe care a perpetuat-o împreună cu copiii ei. "M-am străduit să-mi iau concediu cînd și ei erau în vacanță. Acum sînt mari și încă nu m-am obișnuit să gîndesc: «Pot să plec cînd vreau». Iar anul acesta nu am avut concediu vara, pentru că am lucrat cu André Téchiné. Am păstrat impresiile din vacanțele petrecute la țară, împreună cu surorile mele, la 40 de kilometri de Paris, într-o casă pe care părinții mei o mai au încă. Pe vremea aceea totul era simplu, extraordinar de simplu, de fără grijă și vesel".

Pleacă rar singură în vacanță dar atunci cînd o face, totuși, este din necesitatea de a se regăsi, de a se destinde. Însă nici o bucurie nu are aceeași intensitate ca atunci cînd este împărțită. "Ești atît de mult timp cu tine însuți... Cînd ești cu cineva ai vrea să împarți tot ceea ce poate fi împărțit!"

Iar locurile unde i-ar plăcea să trăiască ar putea fi orașele: Paris, New York, San Francisco. "La New York sau la San Francisco, oceanul este aproape și lumina are niște nuanțe teribil de frumoase. Iar eu am în permanență nevoie de natură".

Dacă-și mai amintește de primul sărut? Bineînțeles... "Nu știu de ce am ezitări. Poate din discreție. Pentru că despre lucrurile astea nu prea vorbesc".

Unor actori le este frică să nu fie iubiți decît pentru celebritatea lor. Dar actrițele? "Și actrițele pot să spună că sînt îndrăgite pentru fizicul lor și nu pentru calități. Este o angoasă inerentă oricărui om. De altfel cred că toți ne facem probleme, în afara celor care sînt foarte siguri de șarmul lor. Iar celebritățile sînt, în general, neîncrezătoare!"

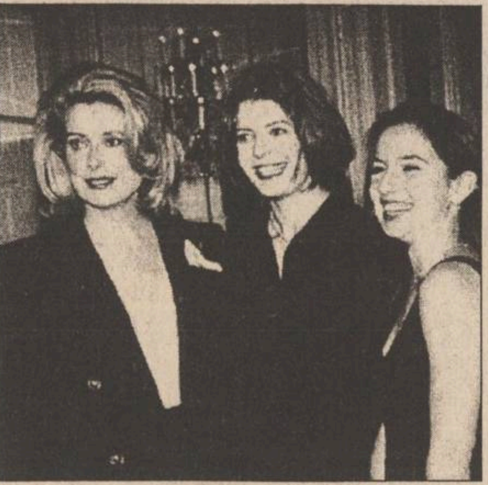

"Îl prefer pe Woody Allen lui Antonio Banderas"

"Woody Allen ar fi, eventual, genul meu de bărbat, decît Antonio Banderas! Dar nu-l cunosc nici pe unul, nici pe altul! Prefer să fiu sedusă de spiritul și farmecul unui bărbat decît de frumusețea sa fizică. Inteligența și amabilitatea sînt, pentru mine, calități foarte importante. Frumusețea fizică nu mă atrage în mod deosebit. Pentru mine, un bărbat poate fi frumos dar nu mă seduce neapărat. Sau bărbați nu în mod deosebit frumoși pot să mă cucerească". "Cînd ești îndrăgostit nu te mai gîndești la rutină, la singurătate. Plutești. Mai tîrziu, cînd iubești, cînd se formează un alt fel de relație, începi să te temi. La început toți ne credem invincibili. Apoi, devenim vulnerabili". "Mi-a fost frică, atunci cînd am fost eu cea care a plecat, să nu las suferință în urmă. Dar asta nu dovedește nimic. Ceea ce contează este modul în care te porți. În zona sentimentelor nu există reguli, chiar dacă sînt lucruri care nu se fac a priori. Departe de mine de a deveni moralizatoare. Într-o ruptură se amestecă prea multe sentimente contradictorii. E ceva atît de intim!".

Copiii ei, Christian și Chiara au decis să facă cinema, ca și mama lor. "Copiii mei erau majori cînd au luat hotărîrea asta, iar eu nu am fost foarte încîntată de idee. Este o meserie aleatorie și dificilă. Nu numai atunci cînd ai reușit, dar pînă ajungi să lucrezi. Pentru tinerii de 20, 22 de ani este teribil de greu să rămînă fără muncă. Nu toți tinerii actori au șansa să lucreze".

Consideră că a avut noroc. În special cu "Indochina" și, într-un cu totul alt ton, cu "Anotimpul preferat". Are o atitudine critică față de ceilalți și față de ea însăși. Este o calitate, dar și un defect.

O interesează ce se pretrece în jurul ei, în lume? "Și dacă v-aș spune nu..."

TELECINEMATECA

Azi, 12 septembrie 1995, orele 20,00, programul 1

Gheorghi Danelia - NASTIA

Diversitatea, contrariile, prin urmare o permanentă mișcare, o permanentă scurgere, o permanentă devenire, o permanentă confruntare, o permanentă stare conflictuală, caracterizează, justifică și guvernează viața în toată varietatea ei, pe întreaga ei scară, de la regnul mineral, vegetal și animal, la cel uman. Un sublim și măreț spectacol. Dialectica, deoarece despre aceasta este vorba, se afirmă și se confirmă întotdeauna și pretutindeni, sub infinitele ei aspecte, de la microcosmos la macrocosmos. De aceea, ni se pare, ba, dimpotrivă, este, ține de domeniul absurdului, al aberației, nu numai pretenția nivelării, a omogenizării, a eliminării contratriilor, prin natura lor stimulative, creatoare, dar și intenția, hotărîrea deliberată de a distruge dialectica, de a ridica această nesăbuință la pretenția, la condiția unei politici de stat, așa cum s-a întîmplat în regimurile, în sistemele social-politice de tip bolșevic. Numeroaselor zeci de etnii din vastul "imperiu al răului" li se pregătea metodic, sistematic, constant, într-o perspectivă istorică, înghițirea, devorarea, dispariția în marea masă slavă, de la existența biologică la cea spirituală. Altfel spus, "crearea omului nou", care însă poate fi, și chiar este, o firească și nobilă aspirație spre autodepășire, dar care poate deveni, cum s-a și întîmplat în regimurile totalitare, intolerante, concentraționiste, un instrument de inițiere și aplicare a genocidurilor. Dar, cum era de așteptat, și iarăși dialectica își manifestă implacabila ei forță, această acțiune de distrugere, de extirpare, a generat o re-acțiune de rezistență. Și, în fosta Uniune Sovietică, acest proces s-a manifestat și în cel mai public compartiment al artelor, al culturii - în cinematografie. Deși regimul bolșevic inventase o formulă nivelatoare în arte, în cultură, "realismul socialist", deși cenzura opera cu sălbăticie, deși se aplicau metode de-a dreptul draconice, de oprire a afirmării chiar de la naștere, a oricăror particularități, specifice naționale, totuși, unele etnii s-au exprimat, prin intermediul "limbajului cinematografic", cu vigoare. Cum este cazul "școlii gruzine", cu centrul la Tbilisi. De fapt, caucazienii, și o dovedesc din plin și astăzi, sînt necruțători în lupta lor de a-și păstra ființa proprie. Regizori ca Tenghiz Abuladze, Revaz Cekidze, Otar Iosseliani, Lana Gogoberidze, Eldar și Gheorghi Șenghelaia, frați, Merab Kokoțașvili, Irakli Kvirikadza și Mihail Kobakhidze sînt foarte cunoscuți și în Europa și în lume. Trebuie știut, și este bine, că și în Ucraina, Armenia, Belorusia sînt tradiții cinematografice chiar din timpul "filmului mut".

Gheorghi Danelia (Tbilisi, 25 august 1930), urmînd cursurile Institutului de Arhitectură din Moscova, absolvite în 1955, practicînd, un timp, arhitectura de urbanizare, urmînd, apoi, și un curs de regie de film la Mosfilm, asistent tehnic al lui Grigori Rosal, în 1958 debutează, în colaborare cu Industri Talankin, cu filmul de scurt-metraj "Toze ljndi". Primul lui film de ficțiune, de lung-metraj, l-a realizat în 1960, tot împreună cu Industri Talankin, "Serioja", Marele premiu, Karlovy-Vary, 1960. După aceea, singur, realizează mai multe filme care se caracterizează prin bogăția invenției comice și satirice, prin libertatea nerativă, prin tonul ironic, prin optica optimistă dar care maschează o caldă tristețe ("Pășind prin Moscova", 1963; Treizeci și trei", 1965; "Nu fi trist", 1969; "Pierdut cu totul", 1973; "Întîlnire la aeroport", 1975; "Afonia", 1977; "Maraton de toamnă", 1979; "Planeta Kinzaza", 1986).

Filmul "Nastia" (1993, o producție Ritm/Mosfilm) este pe aceeași linie a libertății narative, a evocării unui univers uman intim, deși în alte filme cu o firească notă de înstrăinare, aici cu o notă de căldură, de duioșie, de umor generos, ocrotitor. Valoroasă este privirea din interior și conturarea bogăției sufletești a unei tinere fete, Nastia, urmărirea procesului, punctat de imprevizibile, a înfiripării și manifestării primilor fiori ai iubirii, conștientizarea farmecelor sale feminine cu o aromă narcisistică. Nastia, astfel, ne apare ca o prezență inefabilă a "eternului feminin", ca o adiere de poezie. În rolul fermecătoarei tinere, Irina Kucepova realizează un rol nuanțat, expresiv, sugestiv.

Mircea DUMITRESCU

Specularea imaginii celebrităților după deces

James Dean, Marilyn Monroe, Albert Einstein sau frații Marx continuă să aducă foarte mulți bani. Deși au decedat, ei își încep o a doua carieră.

Mark Roesler - impresarul actorilor decedați

În jurul orașului Fairmont, în statul Indiana, nu sînt decît lanuri de porumb. Totuși, pentru 3 dolari, turiștii pot vizita galeria James Dean, care conține sute de obiecte - amintiri purtînd efigia starului local. Pe jumătate muzeu și pe jumătate bazar, galeria amintește de cel care a jucat în "La est de Eden". Mitul a devenit suportul unui comerț înfloritor, controlat strict de moștenitorul actorului, un văr german, Marcus Winslow. "Am fost crescuți împreună. Jimmy era ca un frate mai mare pentru mine și știu că i-ar fi plăcut să mă ocup de afacerile sale", explică acest țăran jovial. Astăzi, datorită abilității unui om de afaceri, Mark Roesler, devenit impresar al actorilor decedați, Marcus controlează imaginea și încasează banii cuveniți lui James Dean. Mark Roesler a crescut la opt kilometri depărtare de Fairmount. În 1948, el i-a cerut lui Marcus Winslow permisiunea de a se ocupa de imaginea actorului decedat. "Atîția oameni se serveau de el (James Dean - n.n.) pentru a vinde una sau alta. Am acceptat oferta lui Mark nu pentru bani, ci pentru a-l proteja de Jimmy. Încercăm să facem obiecte frumoase, lucruri care i-ar fi plăcut", expklică Marcus. Printre aceste obiecte se numără cîteodată și kitsch-uri, purtînd efigia lui James Dean, dar "gusturile nu se discută", spune Marcus Winslow.

În birourile societății Curtis Management, la Indianopolis, Mark Roesler are 35 de salariați, iar lista clienților lor este impresionantă: Humphrey Bogart, Ingrid Bergman, Gloria Swanson, Greta Garbo, Laurence Olivier, Orson Welles, Mark Twain și alții. Li s-a alăturat recent Marlene, căci familia sa vrea neapărat să-și dezvolte activitățile. "Vom găsi un contract în domeniul lenjeriei sau confecțiilor", explică Mark Roesler, aflat la volanul mașinii sale, un Ferrari cu plăcuță "J. Dean".

O lege necesară: cea a drepturilor de celebritate

În 1977, la moartea lui Elvis Presley, una din divinitățile americane, a început un nou tip de afacere. O avalanșă de suveniruri a ajuns pe piață, dar nu în folosul fiicei sale, unică moștenitoare, Lisa Marie. Ea a încercat să-și reintre în drepturi (și să încaseze beneficiile). De atunci, mentalitățile s-au schimbat. În 1985 a fost votată, în California, legea drepturilor de celebritate. Adoptată ulterior de alte cincisprezece state, legea acordată moștenitorilor, pe timp de cincizeci de ani, dreptul de proprietate asupra imaginii scumpului lor decedat.

Roesler a încercat să-și întindă antenele în lumea întreagă, convins fiind că o celebritate, chiar moartă, este o marcă precum oricare alta. Cel care se folosește de imaginea acestor staruri trebuie să plătească. Păstrează 35-40% din aceste încasări și dă moștenitorilor restul. "Toți știu că eu sînt cel mai bun în domeniu. Noi nu ezităm niciodată să ne apărăm drepturile, cheltuind milioane de dolari pentru asta. Copiii lui Humprey Bogart mi-au încredințat imaginea tatălui lor, odată cu binecuvîntarea lui Lauren Bacall".

Mark Roesler are și concurenți: la Los Angeles, agentul Roger Richman îi reprezintă pe Sigmund Freud, Albert Einstein și Frații Marx. Curtis Management rămîne totuși cel mai puternic în domeniu: 85 milioane dolari încasări în 1991, 130 milioane dolari, în 1994. Singurul pericol vine din partea tehnicii moderne - James Dean poate fi reînviat într-un film nou, plecînd de la imagini reale prelucrate pe calculator (Humphrey Bogart a fost deja vedeta unui episod al foiletonului "Poveștile criptei"). Firma Sony este noua proprietară a imaginii lui Marilyn Monroe și dispune de mijloacele necesare...

(Traducere din "Nouvel Observateur", de M. A.)

FILME ÎN AVANPREMIERĂ

Die Hard with a Vengeange

Studiourile FOX au avut nevoie de cinci ani pentru a realiza ultimul film din seria "Die Hard", în timp ce imaginea eroului principal a început să se estompeze. Acum Bruce Willis se autopurifică în "Pulp Fiction" ori "Nebunul nimănui". Se așteaptă ca filmul să fie un mare succes.

Apollo 13

Este povestea a trei astronauți aproape pierduți în spațiu. Povestea inițială semăna prea mult cu "Top Gun". Prima variantă dura prea mult - trei ore și jumătate. Aceste probleme au fost depășite dar ar trebui să ne îngrijoreze și NASA? Tom Hanks ne spune că da: "Ajungeți la esența omului și vorbiți despre o poveste care este la fel de pură, precum tot ce vine din Grecia. Asta e părerea mea".

Braveheart ("Inimă vitează")

Mel Gibson interpretează un erou medieval scoțian, dar fără vanitate: el este murdar și neras. De ce să mergeți să-l vedeți? "Rob Roy" n-a avut încasări colosale, dar " Braveheart" pare o poveste - chiar dacă e însîngerată. "O, nu avem prea mult succes, spune Gibson despre o scenă de tortură. De fapt scena e aproape frumoasă, dacă spintecarea mațelor poate fi numită frumusețe".

Batman Forever

Un nou Batman: Val Kilmer, un nou regizor: Joel Schumacher. Tim Burton e prea morocănos și pare să deteste înlănțuirea sa de către atîtea drepturi cetățenești. Schumacher nu este vizionarul Burton, dar probabil că a creat un Batman mai sexy, mai amuzant, mai rapid. El spune despre Jim Carrey și Tommy Lee că sînt "doi dintre cei mai mari «hoți de scene» de pe întreaga planetă". Ei au furat și vara, de altfel.

Nine months ("Nouă luni")

Hugh Grant joacă în trei filme noi, deci contați pe o grămadă de bîlbîieli pline de farmec și clipiri din ochi. În "Nouă luni", este pe cale să devină tată. "A trebuit să trec de la o viață de șomer la cea a unui actor bine plătit, pentru a fi protagonistul acestei comedii tipic americane", spune Grant. "Este terifiant. Americanii lucrează atît de mult - am avut o mulțime de pauze lungi, pentru ceai".

Filmele acestei săptămîni

"CASPER". Producție SUA, 1995. Comedie horror. Regia: Brad Silberling. Cu: Christina Ricci, Bill Pullman, Cathy Moriarty, Eric Idle. Premieră. **Cinema"Victoria"** (Telefon. 112502) - ora 9.00 - **750 lei** - orele: 11.00; 13.00; 15.00; 17.00; 19.00. - **1400 lei**

„Don Juan de Marco". Producție SUA, 1994. Thriller psihologic, cu Johnny Depp, Marlon Brando și Faye Dunaway. Premieră. **Cinema "Republica"** (Telefon: 114327) - ora 9.00 - **750 lei** - orele: 11.00; 13.00; 15.00; 17.00 - **1400 lei**

"Cavalerul Diavolului". Producție SUA, 1995. Parodie horror, cu Billy Zane. **Cinema "Copou"** (Telefon: 145738) - ora: 9.00 - **500 lei** - orele: 11.00; 13.00; 15.00 - **1000 lei**

"ECRAN CLUB" - orele 17,00; 19.10 - **1000 lei** **"Marele Albastru".** Coproducție SUA-Franța, 1988. Regia: Luc Besson. Dramă cu Jean Barr.

"Iancu Jianu zapciul". Producție România, 1981. Aventuri istorice cu Adrian Pintea, Radu Beligan, Stela Furcovici. **Cinema "Dacia"** (Telefon: 164740) - ora: 9.00 - **300 lei** - orele: 11.00; 13.00; 15.00; 17,00 - **600 lei**

- oră 19.00 - **800 lei** **"Colonelul Chabert".** Producție Franța, 1994. Dramă cu Gerard Depardieu.

INTEGRAMA ZILEI

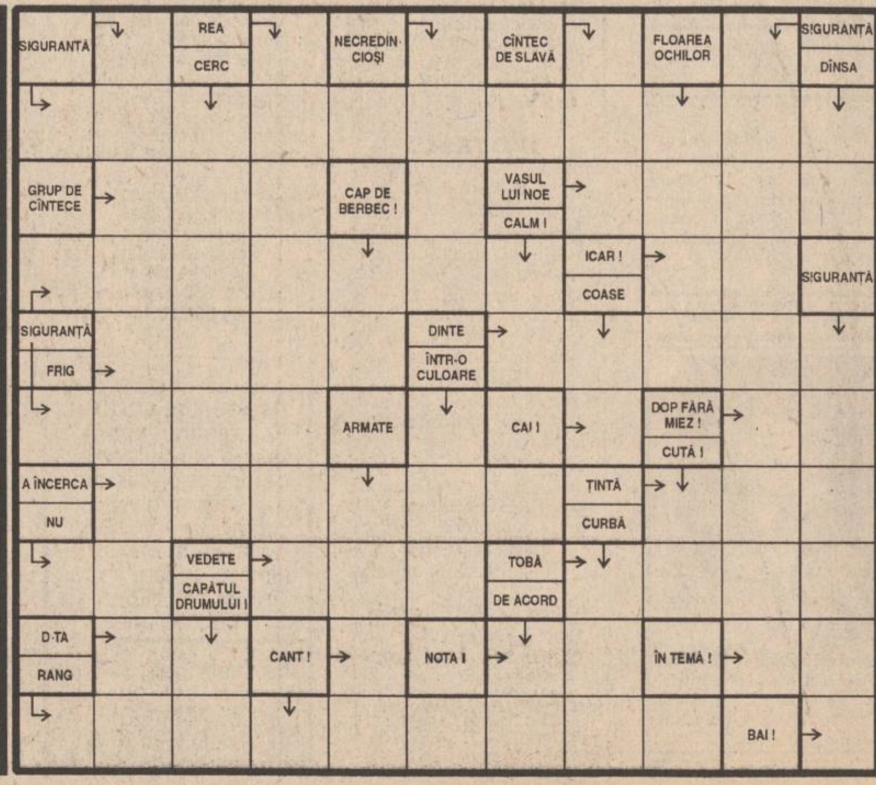

CY-RANO

CENTRALA UNIVERSITARĂ „M. EMINESCU" IAȘI

MIERCURI
13 septembrie
1995
An V, Nr. 217
(1279)
12 PAGINI
400 LEI
pentru Republica
Moldova
30 bani

cotidian de informații
Monitorul

SECȚIUNEA A
ȘTIRI, OPINII, COMENTARII

Înainte de a anunța Poliția, Salvarea sau Pompierii, sunați la MONITORUL! 271.271

Director onorific: AUREL LEON
Redactor șef: DAN RADU

Antrenorul Silviu Stănescu îi informează pe ieșeni prin intermediul MONITORULUI

"Dacă vin antrenor la POLI, aș prefera să-l am ca secund pe Narcis Ciocîrlan"

Ținut la pat de o viroză rebelă, dl. Silviu Stănescu, cel care fusese numit luni seara în funcția de antrenor principal al echipei de fotbal Politehnica Iași, nu a putut veni ieri la Iași pentru finalizarea discuțiilor privind noua sa funcție. Pentru a afla însă ce părere are despre echipa ieșeană și ce măsuri preconizează pentru redresarea situației Politehnica, l-am contactat ieri telefonic la Suceava. Cu totul surprizător, fostul antrenor al echipei Bucovina, deși dorește să vină la Iași, nu crede că ar fi acum momentul oportun. Se va repeta, oare, istoria de la începutul campionatului?

- Pentru început, v-aș ruga, domnule Stănescu, să vă prezentați cititorilor ziarului nostru.

- M-am născut pe 24 august 1944, am evoluat ca jucător la Universitatea Craiova la toate eșaloanele, de la pitici pînă la seniori, iar, după ce am fost antrenor secund și apoi principal la aceeași echipă, a trebuit să părăsesc Cetatea Băniei din cauza decesului soției, în 1987. Am fost apoi antrenor principal la F.C. Olt, secund la Gloria Bistrița, din nou principal la Reșița și Cluj, iar din 1994, am condus pregătirile echipei din Suceava.

- De ce ați demisionat de la Bucovina?

- Cred că am terminat doza de entuziasm. Perioada suceveană a fost cea mai grea din viața mea, cu concedii petrecute pe la Primărie, Prefectură sau prin întreprinderi, în vederea obținerii de fonduri pentru echipă. Totala lipsă de responsabilitate a sucevenilor față de fotbal a condus la demisia mea. Un semnal de alarmă care trebuie recepționat ca atare!

- În ce relații sînteți acum cu clubul ieșean?

- Dintotdeauna mi-a plăcut să lucrez la echipe studențești, de aceea m-a încîntat propunerea ieșeană din vară, chiar dacă lucram ca secund al lui Leonida Antohi. Cum optica s-a schimbat, atunci am preferat să renunț la Iași datorită respectului pe care îl port reputatului tehnician ieșean. Acum am fost contactat din nou de președintele Nichita, dar mă întreb dacă venirea mea ar ajuta sau nu echipei. Eu nu sînt un antrenor spectaculos, ci, mai degrabă meticulos și de aceea pentru a avea rezultate ar trebui să preiau echipa din iarnă. Nu mă tem de eșecuri dar trebuie să știu și eu pe ce voi pedala.

- Să înțeleg că nu cunoașteți actuala echipă ieșeană?

- Așa este, eu am văzut-o pe Poli doar de cîteva ori în campionatul trecut, cînd am spus că această echipă este cea mai bună din serie. Mi-au plăcut atunci foarte mult D. Munteanu, Dobrea și Nemțanu, precum și cele cîteva tinere talente din propria pepinieră.

- Cum vedeți situația actuală a Politehnicii?

- Sînt două variante posibile. Ori va dezarma, ori va apare o mobilizare exemplară. Oricum, toată lumea ar trebui să fie alături de prof. Antohi care dacă a promovat echipa poate să o și mențină în Divizia Națională.

- Deci, nu sînteți hotărît să veniți la Politehnica?

- Voi mai purta o discuție cu dl. Nichita, după care voi lua o hotărîre definitivă.

- Dacă veți veni la Iași, cu cine veți colabora?

- Altoiul școlii oltenești de fotbal cred că ar prinde bine, dar am nevoie, fără îndoială, să lucrez alături de un ieșean. Probabil, Narcis Ciocîrlan.

- Cum vă definiți ca antrenor?

- Nu stau niciodată la cotitură și îmi mențin verticalitatea indiferent de bani. Pot spune că, cel puțin pînă acum, din punct de vedere profesional, privesc înapoi cu mîndrie. Cînd revin pe unde am lucrat, sînt primit întotdeauna cu căldură și asta contează cel mai mult pentru mine. **(A consemnat Ovidiu MINEA)**

P.S. Întrebîndu-l pe dl. Gheorghe Nichita dacă îl va aștepta pînă la iarnă pe dl. Stănescu, președintele clubului ieșean ne-a spus: **„Avem mare nevoie acum de Silviu Stănescu. În cazul în care el nu se va hotărî să preia cît mai grabnic echipa, vom fi siliți să încercăm alte variante, dintre care una ar fi aducerea profesorului Gheorghe Constantin. Repet, noi îl dorim foarte mult la echipă pe Silviu Stănescu și sperăm să clarificăm cît mai grabnic această situație".**

Din nou, Parchetul Militar din Iași nu-și face datoria

Toma Cocârță ar putea fi arestat pentru sustragere de informații secrete

■ *a fost arestat un lucrător al SRI care a furnizat directorului COMTOM planul privind supravegherea sa de către SRI* ■ *serviciul secret încerca să afle dacă Toma Cocârță se face vinovat de subminarea economiei naționale prin acele exporturi ieftine dezvăluite publicului de cotidianul MONITORUL, cu cîteva luni în urmă* ■

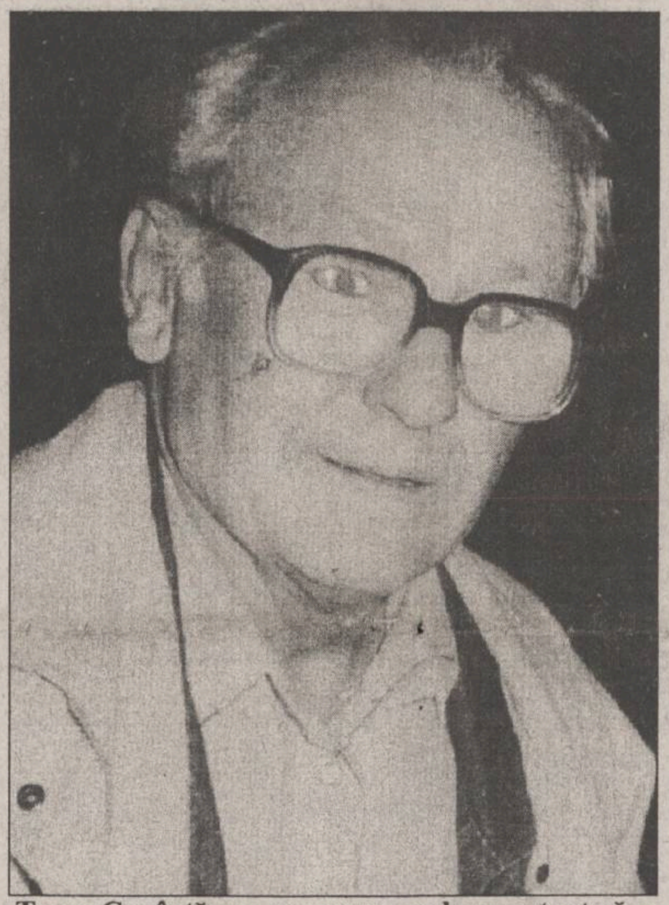
Toma Cocârță, un om care s-a demonstrat că a adus grave pagube statului român.

Ieșeanul *Gheorghe Băncilă* a fost trimis la data de 6 septembrie a.c. în judecată sub acuzația de ***„culegere și transmitere de informații cu caracter secret"***, faptă pentru care riscă o pedeapsă de la doi la șapte ani de închisoare.

După ce în perioada comunistă, Gh. Băncilă a ocupat postul de secretar la Primăria Iași, acesta a activat în ultimii ani în cadrul Secției Iași a Serviciului Român de Informații, pe post de stenodactilograf. În această situație, Băncilă a avut acces la unele informații cu caracter strict secret sau, mai exact, la unele documente pe care trebuia să le dactilografieze.

În ultimele luni, S.R.I. - secția Iași a declanșat o acțiune de supraveghere a directorului de la ***COMTOM - Toma Cocârță.***

Așa cum am mai prezentat în paginile cotidianului nostru, Toma Cocârță a vîndut zeci de tone de carne de porc unei firme germane, ***„Annuss" GMBH*** din Kiel, la un preț care reprezintă aproximativ jumătate din cheltuielile de producție. De asemenea există suspiciuni că în această afacere este implicat și fiul directorului general, Toma Cocârță jr., care este acționar la o firmă din Franța.

Tocmai aceste aspecte, considerate importante pentru siguranța națională, i-au făcut pe ofițerii SRI din Iași să declanșeze o acțiune de informare asupra activității directorului Cocârță.

Planul de desfășurare a acțiunii a fost dactilografiat de Gheorghe Băncilă care a sustras un exemplar și l-a înmînat, pe ascuns, tocmai directorului vizat.

Un singur lucru i-a scăpat lui Băncilă: faptul că telefonul lui Toma Cocârță era supravegheat de SRI (interceptarea convorbirilor telefonice fiind făcută în urma obținerii tuturor aprobărilor necesare). În momentul în care a fost ascultată una dintre înregistrări, un ofițer SRI i-a recunoscut glasul colegului său Băncilă.

Sesizînd gravitatea faptei comise, conducerea SRI a anunțat ***Parchetul de pe lîngă Tribunalul Militar Iași*** care, la juumătatea lunii august, l-a arestat pe Gh. Băncilă.

Așa cum am mai precizat, Gh. Băncilă a fost trimis în judecată sub stare de arest urmînd a fi judecat la Tribunalul Militar din Iași.

În acest proces va apare, în calitate de martor și Toma Cocârță, cel care a beneficiat de această scurgere de informații. Ancheta prim-procurorului Ștefan Mihai este, din păcate, din nou discutabilă. Conform legii, Toma Cocârță s-a făcut și el vinovat de săvîrșirea aceleiași infracțiuni ca și angajatul SRI. La articolul 19 din Legea 51 privind siguranța națională a României, se specifică clar: ***„Culegerea și transmiterea de informații cu caracter secret ori confidențial, prin orice mijloace, în afara cadrului legal, constituie infracțiune și se pedepsește cu închisoare de la doi la șapte ani".***

Este limpede că Toma Cocârță a cules informații de la angajatul SRI Băncilă. Nu mai punem la socoteală că aceste informații, de obicei, sînt vîndute și nu oferite cadou iar simplu lucru de a nu denunța săvîrșirea unei fapte cu caracter penal constituie la rîndul său o altă infracțiune. Procurorul ***Ștefan Mihai*** s-a mulțumit cu arestarea angajatului SRI și a omis (cu sau fără voie) extinderea anchetei și asupra directorului de la COMTOM. **(Ovidiu SCUTELNICU)**

Un subofițer de Poliție a fost prins copiind la un examen de admitere

Sergentul major Ioan Cuc, din cadrul poliției orașului Cîmpia Turzii, suprins, săptămîna trecută, copiind la examenul de geografie de la ASE Cluj, a fost trecut în rezervă. Colonelul Zaharia Buzea, șeful Biroului de presă al Inspectoratului de poliție Cluj, a motivat această decizie prin încălcarea gravă a codului etic al polițistului și prejudiciile aduse imaginii poliției de către fostul subofițer. Ioan Cuc a fost prins în flagrant de către supraveghetorii din sala de examen, în timp ce asculta la un aparat de emisie-recepție rezolvarea subiectului la geografie, dictată de afară de un prieten "complice".

Romanian Open Tennis, un turneu cu banii Securității

Fostul securist Drăgan, directorul turneului de tenis, își arată bădărănia

Niciunde în lume, la vreun turneu de tenis sau la vreo altă manifestare sportivă ziariștii țării gazdă nu sînt izolați de restul confraților lor și puși să lucreze în condiții improprii. Acest lucru se întîmplă în aceste zile la ***Romanian Open Tennis Championship***, turneu care se vrea a fi considerat al cincilea Open pe zgură din lume. Cei aproape 250 de ziariști români au fost scoși din moderna sală de presă a arenei B.N.R. și înghesuiți în holul Centrului de presă, la cinci mese a cîte două locuri fiecare. Evident, și dotarea logistică este pe măsură, din 25 de telefoane, jurnaliștii români mai beneficiază doar de șapte aparate, din 15 mașini de scris românii mai au în dotare opt, dar n-au unde să le instaleze. De lucrat în liniște, nici pomeneală. În același hol, transformat în sală de presă pentru ziariștii de condiție inferioară de naționalitate română au loc și conferințele de presă ale concurenților. Evident, atunci mașinile de scris și transmisiile telefonice trebuie să înceteze. Este o rușine națională ceea ce se întîmplă la arena B.N.R. Este regretabil că un număr de maximum 20 de jurnaliști străini au acceptat această separare. Prin tratamentul aplicat ziariștilor români am mai făcut un pas uriaș spre mahalalele Europei. **(Lucian GHEORGHIU)**

P.S. În ultimul meci al serii trecute, Sergi Bruguera (numărul 13 mondial) l-a învins pe tenismenul român George Cosac cu 7-6 și 6-2, după o luptă de o oră și treizeci și șase de minute.

Împrumutăm bani dar nu facem nimic cu ei

Datoria externă a crescut

Datoria externă a României pe termen mediu și lung a crescut, în iulie, la 4,814 miliarde dolari, față de 4,801 miliarde dolari, înregistrată în iunie, se arată în raportul BNR pe luna iulie. Datoria pe termen scurt este de 423 milioane dolari, în creștere cu 8,3 milioane dolari față de iunie. Angajamentele României erau de 913,3 milioane dolari, iar creanțele pe care le are erau de 490,3 milioane dolari.

Procesul Iasmina Calinciuc, un nou termen la Judecătoria Suceava : O lovitură de teatru

Doctorul Cristian Apetrei a demonstrat instanței că micuța Iasmina a fost infectată HIV în spital

■ ***mai mult, doctorul Apetrei a afirmat că poate fi identificat, prin analize comparative, momentul aproximativ cînd a fost condamnată la moarte fetița Iasmina Calinciuc***

Cu numai o zi înainte de desfășurarea unui nou termen în ***procesul „Iasmina Calinciuc"***, proces ce se afla pe rol la Judecătoria Suceava, mama Iasminei, *Violeta Calinciuc* a fost demisă din funcția de redactor al postului de televiziune particular ***"Europa Nova"***. Cauza demiterii, potrivit declarației *Violetei Calinciuc*, o constituie chiar acest proces, conducerea ieșeană a TV "Europa Nova" transmițîndu-i prin secretară că, avînd în vedere problemele pe care le are, care-i ocupă mult timp, ar fi bine să nu se mai prezinte la serviciu din data de 15 septembrie.

Revenind la procesul propriu-zis, lovitura de teatru a termenului de ieri a reprezentat-o declarația dată de ***dr. Cristian Apetrei***, asistent universitar la Catedra de Microbiologie din cadrul Facultății de Medicină și Farmacie "Gr. T. Popa" din Iași, reputat specialist în domeniul cercetării infecției HIV-SIDA, care a demonstrat instanței că este exclus ca Iasmina să se fi infectat cu HIV prin intermediul tratamentului injectabil efectuat la domiciliu. ***"Ținînd cont de prevalența infecției HIV-SIDA în rîndul populației din România, trebuiau făcute 25.000 de injecții cu același ac de seringă pentru ca Iasmina să se îmbolnăvească. Acest lucru, demonstrat statistic, este practic imposibil"***, a declarat ***dr. Cristian Apetrei***. În această situație, dacă Iasmina nu a fost infectată cu HIV la domiciliu, iar mama sa este seronegativă, singura modalitate de îmbolnăvire a fetiței s-a putut realiza numai pe cale nozocomială (prin diferite manevre medicale efectuate în unități aparținînd Ministerului Sănătății). Mai mult decît atît, dr. Cristian Apetrei a precizat că există posibilitatea stabilirii locului, momentului și chiar a persoanei de la care s-a produs infectarea cu HIV a Iasminei. **(M. CĂNĂNĂU)**

continuare în pagina 2 A

Concurs pentru reporteri și redactori

Condiții: buna cunoaștere a limbii române; vîrsta maximă 35 de ani

Puteți ridica formularele de înscriere de la secretariatul cotidianului MONITORUL (strada Smîrdan nr. 5), în fiecare zi (cu excepția zilelor de sîmbătă și duminică), orele 9 - 17.

Ultima zi a înscrierilor - 15 septembrie.

Concursul va fi susținut în zilele de sîmbătă, 16 septembrie, și duminică, 17 septembrie. Cei selecționați vor urma, timp de trei luni, cursurile teoretice și practice ale școlii de presă a cotidianului MONITORUL.

Alte informații puteți obține telefonînd la 271.333, secretariatul cotidianului.

SAFI SA
SOCIETATEA DE ASISTENȚĂ FINANCIARĂ ȘI INVESTIȚII
FINANCIAL SERVICES AND INVESTMENT COMPANY
Sunați acum la telefon 117596
• FONDUL MUTUAL AL OAMENILOR DE AFACERI
Datele la zi valabile începînd de LUNI; 11 septembrie 1995.
Număr C.I. în circulatie: 2.675.689
tip A: 174.686 tip B: 286.690 tip C: 2.214.313
Activul net: 277.862,7 milioane lei
Creșterea valorii C.I.
• față de 1.01.1995 80,1%
• față de săptămîna anterioară 1,2%
• în ultima lună 6,0%
• anuală (estimări) 110%
Valoarea la zi a certificatelor de Investitor (C.I.):
tip A: 534.960 lei - la răscumpărare
tip B: 133.740 lei - la răscumpărare
tip C: 66.870 lei - la vînzare sau răscumpărare
• FONDUL PRIVAT DE ACUMULARE ȘI PENSII
deschis atît persoanelor în activitate, cît și pensionarilor
Casa Modei (mezanin) Telefon 117596
Zilnic, între orele 9,00-18,00 (sîmbătă, duminică închis)
Biroul SAFI Iași practică comision 1%

ALTER - EGO
Str. Cuza Vodă nr. 54
Tel./fax 032/212010, 032/212030
MATERIALE PENTRU AMENAJĂRI INTERIOARE IMPORT ITALIA
✔ ceramică și mortarurile aferente
✔ tapet lavabil și fototapet
✔ tavane false și elemente decorative din polistirol
✔ pereți despărțitori, precum și elemente pentru placări interioare și exterioare din gips
✔ var lavabil și coloranți
✔ vopsele și lacuri auto și pentru uz casnic (la cutie și în tuburi spray)
✔ pensule și rulouri
✔ camere de baie complete
✔ folii autocolante, diverse
✔ masticuri siliconice
✔ hîrtie abrazivă
ARTICOLE DE PAPETĂRIE ȘI PENTRU BIROU, ÎNTR-O GAMĂ DE 500 PRODUSE

PARBRIZE
NOI - IMPORT
PREȚURI DEOSEBIT DE AVANTAJOASE
TROPIC SRL
str. Păcurari 79
Tel. 032/250330 Fax: 032/250329

PIESE AUTO
SECOND - HAND IMPORT
PREȚURI DEOSEBIT DE AVANTAJOASE
TROPIC SRL
str. Păcurari 79
Tel. 032/250330 Fax: 032/250329

MONITORUL DE IAȘI

Stupefacție în rîndul profesorilor

Conducerea Inspectoratului Școlar mutilează Liceul "Mihai Eminescu"

Conducerea Inspectoratului Școlar Județean Iași a anunțat sîmbătă că intenționează să transforme internatul Liceului "Mihai Eminescu", împreună cu cantina aferentă acestuia, în hotel pentru cadrele didactice, inspectorii școlari și guvernamentali aflați în vizită la Iași. Această intenție a fost primită cu stupefacție de întreg colectivul didactic de la Liceul "Mihai Eminescu". Întrunit într-o ședință specială, Consiliul Profesoral al liceului a redactat luni un memoriu de protest care a fost înaintat conducerii inspectoratului. În pofida protestului cadrelor didactice, conducerea inspectoratului a hotărît, în aceeași zi, punerea în practică a acestei intenții, emițînd o hotărîre în acest sens. Interniștii liceului urmează să fie redistribuți la căminele liceelor "Negruzzi" și "Industrial 6". Contactat de reporterii ***MONITORULUI***, directorul Liceului "Mihai Eminescu", ***Dimitrie Terzici***, a calificat această hotărîre drept ***"un atac la adresa școlii"*** și a precizat că 160 de copii vor fi puși într-o situație foarte delicată. Profesorul ***Constantin Bostan***, de la același liceu, ne-a declarat că mare parte a acestor copii provin din mediul rural și că este foarte posibil ca părinții acestora să îi retragă de la liceu. ***"Este posibil așadar*** - a precizat profesorul Constantin Bostan - ***ca Liceul "Mihai Eminescu" să aibă în viitor 1-2 clase mai puțin,iar 20 de salariați ai fostului internat să fie nevoiți să-și caute de lucru". (vom reveni)*** **(T.H.)**

La SC "Fibresin"

Posibil conflict de muncă

La SC "Fibresin" SA este posibilă declanșarea unui conflict de muncă între conducerea unității și sindicat. ***"Motivul este legat de faptul că la negocierea contractului colectiv de muncă au apărut probleme de formă și de fond. În mod concret, există trei puncte asupra cărora nu am căzut de acord: grila de salarizare, acordarea unei prime de vacanță, în valoare de 80.000 lei, fiecărui salariat și plata personalului din ture în zilele de sîmbătă, cu un spor de 100%"***, ne-a declarat ***Puiu Ciomaga***, liderul sindical al uității. Conducerea societății a propus un nivel de salarizare, considerat de sindicat ca fiind ineficient din punctul de vedere al cointeresării angajatului. ***"Îți faci, nu-ți faci treaba, tot atîția bani încasezi. Grila de salarizare propusă de noi, este alcătuită în așa fel, încît să-i stimuleze pe salariați să muncească mai bine"***, a mai adăugat Puiu Ciomaga.

"Ceea ce cerem noi este perfect justificat și aplicabil, mai ales dacă ținem cont de faptul că profitul unității a crescut, de la an la an, în progresie geometrică. Curios este faptul că, deși se refuză satisfacerea acestor revendicări, conducerea pare a încuraja declanșarea unui conflict de muncă. Din punct de vedere economic, declanșarea unui conflict de muncă ar dezavantaja societatea, întrucît în eventualitatea prelungirii cofictului, ar putea fi sistată finanțarea din partea Ministerului Științei și Tehnologiei. Pînă acum, 60% dintre salariați au semnat pentru declanșarea conflictului. O hotărîre definitivă o va lua însă Adunarea Generală a Salariaților", a încheiat Puiu Ciomaga. **(Lucian LEONTE)**

Ce nu face omul ca să-și salveze averea

Plutonierul Dănălache și-a doborît nevasta cu un spray paralizant

Ieri, a avut loc al doilea termen al procesului plutonierului ***Dorin Dănălache***, trimis în judecată la Tribunalul Militar Iași, sub acuzația de furt între soți și vătămare corporală.

Amintim că în ziua de 17 martie 1995, plutonierul D. Dănălache a intrat în casa soției sale, spărgînd ușa, apoi a imobilizat-o folosind un spray paralizant. După ce și-a lovit soția, de care era despărțit în fapt, i-a sustras din locuință un video "Panasonic", un televizor "Imperial", o combină "Megason" și un radio cu ceas.

La termenul de ieri, instanța a audiat-o pe ***Maria Orășanu***, vecină de palier cu reclamanta. Aceasta a declarat că a văzut ușa spartă și pe plutonierul Dănălache cărînd mai multe obiecte din locuință. Martora a mai afirmat că victima era foarte iritată pe față din cauza spray-ului și că a remarcat că aceasta a fost lovită.

După audierea martorei, instanța a dispus efectuarea unei expertize contabile pentru stabilirea bunurilor sustrase de inculpat. Procesul va avea un nou termen pe data de 10 octombrie. **(A. SCUTELNICU)**

Procesul Iasmina, un nou termen la Judecătoria Suceava: o lovitură de teatru

Doctorul Apetrei a demonstrat în fața instanței că micuța Iasmina Calinciuc a fost infectată HIV în spital

Continuare din pagina 1A

Deoarece România nu dispune de laboratoare specializate pentru efectuarea acestor analize, se va apela la Centrul de control al bolilor din Atlanta, SUA. Din fericire, în acest laborator ultraspecializat lucrează și un cercetător român care și-a manifestat disponibilitatea de a face analiza probelor recoltate de la copiii infectați HIV și internați în Spitalul de copii "Sf. Maria" din Iași în aceeași perioadă cu Iasmina.

în acest sens, avocatul ***Violetei Calinciuc***, prof. dr. ***Eugeniu Safta Romano***, a solicitat președintelui completului de judecată, judecător ***Mihai Călugăreanu***, să ceară Spitalului de copii "Sf. Maria" să pună la dispoziția instanței o listă care să cuprindă toți copiii seropozitivi care s-au aflat în spitalul menționat în același timp cu Iasmina Calinciuc. Vrînd să dovedească că este dispusă să colaboreze cu instanța pentru a se afla adevărul în acest caz, apărătorul Ministerului Sănătății, avocat ***Adriana Ostaficiuc***, membră a Baroului de avocați Suceava, a depus la dosar o listă pe care este trecut un singur nume. Apreciind că este absolut incompletă, avocatul acuzării a solicitat completului ca lista să fie prezentată oficial de Spitalul de copii, menționînd că, din datele pe care le deține, numai în anul 1992, alături de Iasmina au mai fost internați alți 24 de copii bolnavi HIV.

Surprinzător, cel de al doilea martor al acuzării, ***Irina Akinfiu***, de profesie asistentă medicală, cea care a efectuat tratament injectabil la domiciliu, nu numai că nu s-a prezentat în instanță dar, potrivit afirmațiilor avocatului Eugeniu Safta Romano, refuză să mai recunoască că a tratat-o pe Iasmina la domiciliu. În acest sens, declarația sa, depusă la dosar este susținută de un certificat medical eliberat de dr. Eugenia Sanduloviciu, medic primar la Policlinica nr. 1 din Iași, care apreciază că ***"nu se indică deplasarea bolnavei din localitate"***. Apreciind drept neîntemeiată motivația Irinei Akinfiu, președintele completului de judecată a dispus aducerea cu mandat a martorei ***"pe care o avertizăm că vom lua toate măsurile procedurale în vederea audierii"***. Pentru următorul termen, care va avea loc pe data de 22 noiembrie a.c., au fost citați din partea acuzării prof. dr. ***Cristiana Dragomir***, directoarea Leagănului de Copii Iași și doctor ***Șeri Sfartz***, medic la laboratorul de bacteriologie din cadrul aceleeași instituții, pîrîta Spitalul de Copii solicitînd prezența prof. dr. ***Ioan Tansanu*** și a conf. dr. ***Evelina Moraru***, ambii medici în cadrul spitalului menționat, în timp ce în apărarea Ministerului Sănătății vor depune mărturie prof. dr. ***Ludovic Păun*** și dr. ***Cipriana Valentina Simion***, medici specialiști în domeniul HIV-SIDA din București. Referitor la modul în care s-a derulat ședința de ieri, Violeta Calinciuc ne-a declarat: ***"Abia acum a început adevărata luptă. Cu probele noastre, vom reuși să-i batem. Ei jonglează pe un teren nesigur, scoțînd în evidență toată "atenția" pe care o acorda Ministerul Sănătății populației. Vom reuși să aflăm cine a infectat-o pe Iasmina și de la ce copil provine infecția. Va veni o vreme cînd îi voi obliga să privească în ochii copilului meu și să-i explice ei ce i se întîmplă, dacă vor avea curajul să o facă. Și dacă ea va rezista acestui proces. Contez pe justiția română și cred că se va face dreptate, dreptate care mie personal nu îmi va folosi, dar care va determina o adevărată reformă în sistemul sanitar actual"***. În ce-l privește pe dr. ***Cristian Apetrei***, prezent în calitate de martor la acest proces, acesta a declarat simplu: ***"Am depus un jurămînt cînd am terminat facultatea și sînt obligat să-l respect. Era de datoria mea să compar în instanță și să spun adevărul oricît ar fi el de neplăcut pentru Ministerul Sănătății"***. Arătîndu-se mulțumit de modul în care se desfășoară procesul clienteli sale la Judecătoria Suceava, avocat Eugeniu Safta Romano a precizat: ***"Am prezentat un martor cheie care, timp de o oră, a lămurit multe probleme privind infecția cu HIV. El a fost în măsura să o facă, deoarece are o temă de doctorat în domeniu, multiple specializări în străinătate și numeroase lucrări pe această temă. Deși foarte tînăr, dr. Cristian Apetrei este o personalitate în domeniu și am constatat că a fost apreciat și de completul de judecată care l-a ascultat cu foarte mare atenție. Mulțumesc completului de judecată din Suceava care pare a fi hotărît să descopere adevărul în acest dosar, administrînd practic toate probele propuse de părți. Cred că pîrîtele încearcă din nou să reducă acest caz doar la Iasmina, făcînd abstracție de faptul că acest proces-simbol a adus în fața justiției un sistem sanitar bolnav. Este aproape ridicolă argumentarea avocatului Adriana Ostaficiuc cum că Ministerul Sănătății s-a preocupat de prevenirea infecției cu HIV organizînd conferințe și simpozioane. Sînt optimist în ceea ce privește șansele pe care le avem, mai ales că martorul nostru a clarificat foarte multe probleme, oferind chiar soluții medicale pentru descoperirea momentului și a persoanei de la care Iasmina a putut fi infectată. Procesul este în continuare extrem de complex și de dificil, anunțîndu-se o luptă grea."***

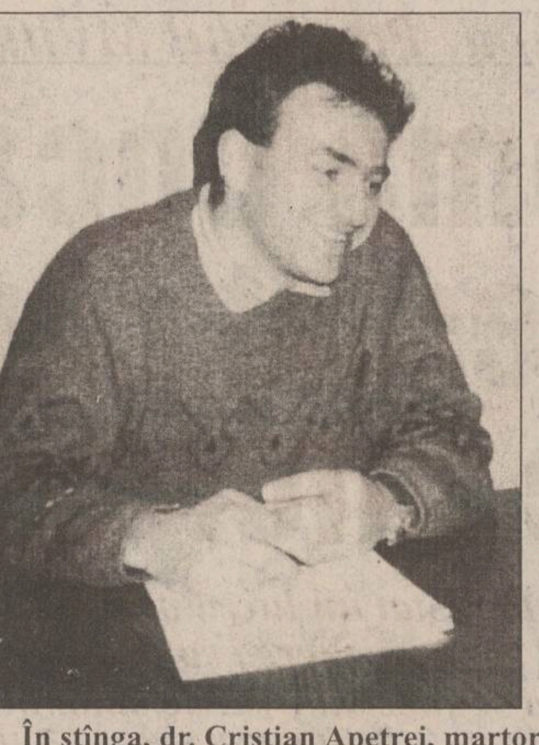

În stînga, dr. Cristian Apetrei, martorul surpriză din procesul Iasmina, care, în calitate de specialist, a declarat în fața instanței că se poate stabili momentul și persoana de la care a fost infectată Iasmina. În dreapta, Violeta Calinciuc și avocatul Safta Romano.

Accident de circulație spectaculos în Piața Eminescu

■ un autoturism Dacia a lovit o autosanitară pe care a răsturnat-o ■ nu au fost victime ■

Ieri, în jurul orei 9,00, o autosanitară s-a răsturnat, în urma impactului cu o Dacie 1300, în sensul giratoriu din Piața Eminescu. Dacia 1300, cu numărul de înmatriculare 1 Iș 7277 ***(încercuită în fotografie)***, condusă de Adrian Moț, care rula dinspre Păcurari spre Bulevardul Independenței, nu a acordat prioritate de dreapta, în sensul giratoriu din Piața Eminescu, și a intrat cu viteză în spatele autosanitarei 31 Iș 7574, condusă regulamentar de ***Gheorghe Chelariu***, salariat al Spitalului CFR Iasi. În urma impactului, autosanitara s-a răsturnat pe partea dreaptă. Șoferul a ieșit din mașină fără leziuni, iar pasagerul său prezenta doar cîteva zgîrieturi. Gheorghe Chelariu, șoferul autosanitarei, ne-a declarat: ***"Acesta este primul accident în 37 ani de meserie. Nu înțeleg cum s-a răsturnat mașina, dar dacă transportam pacienți cred că se întîmpla o nenorocire"***.

În urma impactului, ușile autosanitarei s-au deschis, iar patul pe care sînt transportați pacienții atîrna spre exterior. Șoferul autoturismului, ***Adrian Moț***, nu-și explică producerea accidentului: ***"Am încercat să opresc, dar cred că nu mi-au ținut frînele"***. Concluzia polițiștilor prezenți la fața locului este clară. ***"Accidentul s-a produs din cauza șoferului Daciei 1300, care nu a acordat prioritate de dreapta în sens giratoriu"***. (Anca ALEXANDRU)

Explicațiile conducerii universității "Al.I.Cuza" din Iași în legătură cu ciudățeniile semnalate la examenul de admitere la Facultatea de Drept

Conducerea Universității "Al.I.Cuza" Iași a ținut ieri să aducă la cunoștința opiniei publice cîteva precizări în legătură cu organizarea și desfășurarea examenului de admitere la Facultatea de Drept.

Amintim că potrivit declarațiilor mai multor concurenți care au susținut examen la această facultate, o parte din teze nu au fost sigilate la sfîrșitul examenului, fapt care contravine metodologiei de desfășurare a examenului.

Redăm, spre exemplu, declarația ***Luminiței Apascariței*** (nr. de legitimație de concurs - 1240): ***"Cînd am predat lucrarea, am semnat pe o foaie separată că am completat un anume număr de pagini, după care mi s-a spus că pot pleca. Teza am lăsat-o pe catedră nesigilată. Am observat că și celelalte lucrări au rămas pe biroul profesorilor, nesigilate."*** O situație oarecum similară ne-a relatat și ***Claudiu Babii*** din Suceava care a cerut explicații comisiei în legătură cu nesigilarea tezei : ***"După ce am semnalat acest lucru, unul din membrii comisiei a lipit colțul sub care se afla înscris numele meu"***.

Aspectele prezentate mai sus au fost confirmate și de declarațiile altor candidați - prezentate în numerele anterioare ale ***Monitorului***, precum și de numeroase telefoane primite la redacție.

Într-un interviu acordat ieri cotidianului nostru, prorectorul Universității, ***Ioan Toderașcu***, a precizat că este exclusă posibilitatea producerii unei fraude la Facultatea de Drept. Prorectorul Toderașcu a afirmat că și în cazul în care unul dintre candidați ar fi părăsit sala de examen fără să-și lipească lucrarea, toate tezele candidaților au ajuns sigilate la comisia de verificare. ***"Pot să afirm cu certitudine că nici o lucrare nu a ieșit nesigilată din sala de examen. Oricum, dacă vreun candidat nu și-a lipit teza, cu siguranță că aceasta a fost lipită de membrii comisiei din sala de examen"***.

Prorectorul Toderașcu a pus declarațiile din ***Monitorul*** ale unor candidați pe seama stării psihice a acestora și a motivației: ***" La Facultatea de Drept au fost 14 candidați pe un loc. Unii din cei 13 care vor pica sînt oricînd gata să facă o declarație care să le justifice interesul''***.

De asemenea, secretarul comisiei de admitere, lectorul universitar ***D. Airinei*** a susținut că eventualele scăpări din desfășurarea examenului nu pot pune în discuție corectitudinea acestuia : ***"Să presupunem că teza ar fi plecat nesigilată din sala de examen. Comisia de admitere pe facultate primește tezele de la șeful de sală și le verifică. În cazul în care se descoperă o lucrare nesigilată, se verifică dacă teza are ștampila Universității după care se ia o decizie pe loc, de la caz la caz. În plus, întrucît pînă la comisia de corectare tezele trec prin trei filtre (în sala de examen, la ștanțare și la verificarea pachetelor de către comisia pe facultate) nici o teză nu se poate strecura nesigilată către comisia de corectare"*** - a mai precizat secretarul comisiei de admitere. **(SORIN SIMON)**

SAMSUNG Iași
Instalații de aer condiționat dotate cu telecomandă
SAMSUNG AW 0903E - 1.236.900 lei
- 1 corp prindere în fereastră
- asigură răcire
SAMSUNG AS 905 ER - 2.060.900 lei
- split două corpuri
- asigură răcire
SAMSUNG ASH 1205 R - 2.884.000 lei
- split două corpuri
- asigură răcire și încălzire pentru 300 mc.
SAMSUNG ASH 1814 ER - 3.708.000 lei
- split două corpuri
- asigură răcire și încălzire pentru 400 mc.
Prețurile includ TVA.
SCHROTTER Bd. Ștefan cel Mare și Sfânt, bl. B2, 6600 Iași
telefon: 0040-32-116651; 116772; 117300; fax: 0040-32-117956

IULIUS
OCAZIA ANULUI 1995
Oferă spre închiriere
✓ magazine, module și standuri comerciale
✓ birouri de reprezentanță
✓ depozite
✓ bar, restaurant fast-food
CENTRUL COMERCIAL IULIUS
IAȘI, Ghica Vodă 3D
☎ 00-40-032-214.480

DUVANĂ
EN GROS
• PULPE PUI (S.U.A.) SFERTURI (ÎNTREGI) INTERFOLIATE - 4000 lei/kg
• FICĂȚEI PUI - 4908 lei/kg
• ARIPI CURCĂ - 3485 lei/kg
• TELEMEA MIXTĂ - - 2700 lei/kg
• PEȘTE CONGELAT COD D/E (ALASKA) - 2652 lei/kg
NUMAI CUMPĂRÎND DE LA DUVANA PUTEȚI AVEA PROFIT
Bd. Ștefan cel Mare 8 A
Tel. 032/212965, 211369
Fax 212965
ZILNIC 8⁰⁰-19⁰⁰

ATENȚIE AUTOMOBILIȘTI
PREMS UNICUL REPREZENTANT PE MOLDOVA VINDE PRIN MAGAZINUL DE PIESE AUTO
DIN IASI - STR. SF. LAZAR NR.76 - TEL 032-231033 FAX 032-230954
ARBORE COTIT pentru: DACIA 1300, 1400; LADA 1500; ARO D127; SAVIEM 135HP; RABA 215HP
AX CU CAME pentru: OLCIT, stinga, dreapta
SET MOTOR pentru: DACIA 1300, 1400; LADA 1500; ARO D 127; SKODA
CUZINETI - PIVOTI - BIELETE DIRECTIE - INELE SINCRON
PENTRU COMENZI EN GROS APELATI LA DEPOZITUL DE LA ACEEASI ADRESA
PRETURILE PRODUCATORULUI !
FACILITATI DE PLATA !
LUNI-VINERI 8-19 SIMBATA-DUMINICA 8-14

Fabrica de ambalaje MULTICOLOR SA
angajează prin
CONCURS
2 mașiniști offset.
Relații suplimentare și înscrieri la telefon 271468 sau la sediul din str. Smîrdan 5, et. 3, cam. 9.
Condiții: cel puțin un an de experiență în domeniu.

TROPIC
Tel. 032/250330 Fax 032/250329
Strada Păcurari nr. 79
UTILAJE, SCULE ȘI SDV PENTRU SERVICE-URI AUTO
GARANȚIE ȘI SERVICE POSTGARANȚIE
CELE MAI AVANTAJOASE PREȚURI!

E timpul să cumpărați o anvelopă adevărată !
Anvelopa ROADSTONE fabricată in Coreea de Sud, este cea mai potrivită pentru autoturismul dumneavoastră !
REZISTENTĂ, SIGURĂ, IEFTINĂ
Prețuri promoționale !
TIPO DIMENSIUNE: 145 SR 13; 175 TR 13; 165 TR 14; 175 TR 14; 185 TR 14
TIPO DIMENSIUNE: 185/70 TR 14; 195/70 TR 14
ROADSTONE TIRE
UNIC IMPORTATOR PENTRU ROMANIA
TOFAN GRUP S.A.
Sucursala Iași: Ghica Vodă 1B (demisol) tel. 032-114.782

CIELO
FORŢA TEHNOLOGIEI

"Cielo este o mașină spațioasă și confortabilă!"

MARCEL GORAN
Director REMA Construct S.A.

DE CE AȚI CUMPĂRAT UN CIELO?

Pentru că m-a atras design-ul său modern, iar la acest preț nu poți găsi altă mașină cu atâtea dotări.

SUNTEȚI MULȚUMIT?

Foarte mulțumit. Am recomandat-o deja și asociaților mei.

RODAE
AUTOMOBILE

MONITORUL FINANCIAR

Pentru a facilita pătrunderea capitalului străin

Mircea Coșea încearcă să convingă senatorii PDSR să accepte vînzarea integrală a întreprinderilor

Ministrul de stat Mircea Coșea a informat, luni, grupul parlamentar PDSR din Senat că multi investitori străini și-au manifestat intenția de a cumpăra în întregime unele întreprinderi prezente pe lista societăților propuse pentru privatizare. Mircea Coșea a solicitat voalat acceptul senatorilor pentru acest lucru, afirmînd că există presiuni interne și externe pentru realizarea acestui obiectiv. Senatorii PDSR au refuzat să ia în discuție această variantă, existînd dubii în privința seriozității investitorilor. Concluzia a fost că nu se poate accepta un procent mai mare de 51% care să fie cedat acestor investitori, restul de 49% urmînd să fie privatizat prin metoda cupoanelor. Coșea a anunțat că Guvernul va emite o hotărîre care să stopeze vînzarea cupoanelor prin metoda "mandatariatului". Această inițiativă a Guvernului va defini exact termenul de "mandat" (conform Codului Civil), precizînd aria de acțiune a acestui mandat doar la depunerea cuponului și nu și la transformarea lui în acțiuni.

Cresterea dinamicii tranzactiilor cu produse agricole

Romcereal va organiza în octombrie o ofertă pentru vînzarea a încă 200.000 tone de grîu

România va organiza la 1 octombrie o ofertă pentru vînzarea a încă 200.000 tone de grîu, a declarat luni, agenției REUTER, o oficialitate din cadrul regiei Romcereal RA. Data limită a depunerii ofertelor și condițiile vor fi anunțate în curînd, a precizat aceeași sursă, care a ținut să-și păstreze anonimatul. În urma acestei oferte, volumul trazacțiilor de grîu realizate de Romcereal în acest an se va ridica la un milion de tone. În august, Romcereal a vîndut în luna iulie 300.000 de tone la trei companii, iar în august 500.000 tone de grîu la alte patru societăți comerciale. Productia de grîu a României a crescut în mod constant în ultimii ani, în prezent totalizînd 7,8 milioane tone, comparativ cu 6,2 milioane în 1994.

Momentul adevărului

Uniunea Europeană se pregătește "serios" pentru extinderea în Est

Comisarul european Sir Leon Brittan a cerut luni, statelor est-europene care intenționează să adere la Uniunea Europeană, să aibă un cuvînt de spus în cadrul conferinței inter-guvernamentale de anul viitor, cînd va fi decis viitorul Uniunii, transmite REUTER. Brittan a precizat în cadrul unui speech ținut la Berlin că sprijină ideea participării unor țări ca Polonia și Ungaria la conferinta interguvernamentală. "Vom vedea însă, dacă vom acorda țărilor est-europene statutul de observatori la reuniune. Aș vrea să arăt opiniei publice din Est că noi dorim să ne pregătim serios pentru aderare", a declarat Brittan. Conferinta va fi organizată în primăvara anului viitor și va realiza o trecere în revistă a tratatelor și institutiilor comunitare, create pentru pregătirea extinderii Uniunii în următorii zece ani. Polonia, Ungaria, Republica Cehă, Slovacia, Bulgaria, România, Letonia, Lituania și Estonia au anunțat că intenționează să adere la UE, dar nici unul din aceste state nu a precizat cînd Brittan a declarat că negocierile oficiale pentru aderare vor începe imediat după încheierea dezbaterilor conferinței. "Nu intenționăm să așteptăm ratificarea concluziilor conferinței", a declarat comisarul european. UE a anunțat, de asemenea, că va declanșa negocierile pentru aderarea Ciprului după încheierea conferinței, conform acordului cerut de Grecia pentru ridicarea obiecțiilor sale față de uniunea vamală dintre UE și Turcia.

Cursul de referință al BNR
valabil pentru 13.09.1995
1 USD = 2093 lei
1 DM = 1421 lei

Tranziția modifică și conduita sexuală a românilor

În ultima vreme, revistele de publicitate inserează anunțuri ce pot răni puritanismul unor medii românești: patroni "căsătoriți dar sexy" caută "tinere fără inhibiții pentru petrecerea timpului liber", cupluri care caută "partenere bisexuale, atrăgătoare", cupluri ce posedă videotecă erotică și caută alte cupluri sau tinere "fără prejudecăți", pentru party-uri. În fine, numeroși tineri "prezentabili, educați, loiali, tandri și discreți" caută doamne căsătorite pentru relații intime. Anunțurile citate par să indice schimbări importante în atitudinile sexuale ale românilor, cel puțin în comparație cu cele afișate în timpul dictaturii comuniste. Nu există cifre statstice care să redea dimensiunile fenomenului, deși comportamentul sexual al românilor a suferit, după decembrie 1989, chiar o redefinire a noțiunilor de normal și anormal. Înlocuirea eticii colectiviste cu o morală axată pe drepturi și responsabilități individuale, mutarea accentului vieții sexuale de pe funcția fiziologică de reproducere pe cea erotică au făcut să dispară pudori intrate în tradiția cuplurilor românești. Diferențierile economico-sociale, ulterioare falimentului societății egalitariste, au indus, la rîndul lor, modificări ale conduitei sexuale în rîndul păturilor sociale, care se nasc pe cenușa relațiilor de producție comuniste. Conform unui sodaj de opinie realizat de Centrul pentru Studierea Opiniei și Pieței - CSOP - GALLUP, la începutul anului trecut, 46 la sută au admis că evenimentele din decembrie 89 le-au adus, printre alte schimbări, și mai multă libertate sexuală, în timp ce numai 24 la sută au declarat că au rămas neschimbați, iar 24 la sută că nu pot exprima o apreciere fermă în acest sens.

■ *Practicarea prostituției - fenomen social scăpat de sub control*

Abrogarea măsurilor antiavort din anii 1966-1989 a fost urmată de o prăbușire abruptă a nivelului de trai pentru aproape jumătate din populația țării iar șomajul, consecutiv încercărilor de restructurare a economiei, a afectat cu precădere populația feminină. Imposibilitatea asigurării unui venit minimal antrenează tot mai multe românce în practicarea prostituției. Presa a semnalat nenumărate cazuri ce indică proliferarea prostituției în forme nebănuite în România. Fete de 15 ani, femei cu cîte 5 sau 7 copii, absolvente de facultate își dispută clienții ocazionali la colțurile întunecate ale unor străzi, în bordeluri improvizate, în hoteluri sau prin gări. La sfîrșitul anului trecut bunăoară, în Capitală a fost arestat ***Corneliu Ragalie,*** patronul unui bordel clandestin care exploata sexual unsprezece fete, majoritatea minore.

■ *Pe lîngă nevastă, întreținea trei concubine*

Proxenetul, care pe lîngă soție întreținea trei concubine și unsprezece copii, cîștiga din această afacere ilegală, aproximativ 2 milioane de lei pe noapte, clienții fetelor fiind cu predilecție străini. Un bacăuan fără ocupație, ***Adrian Galofteanu,*** și-a prostituat soția în Turcia, obligînd-o prin bătaie să întrețină raporturi sexuale cu mai multi clienți, cîștigînd astfel peste 900 de mărci. Practicarea ilegală a prostituției, angrenaj în care sînt cuprinși proxeneți care își împart teritoriile în stil mafiot, copii ai străzii, intermediari ocazionali, polițiști corupți care se pretează la luarea de mită, amplifică riscurile contractării ***SIDA*** sau a bolilor venerice, majoritatea prostituatelor nefiind educate pentru a se proteja. Fenomenului i se adaugă exportul de carne vie în țări ca ***Turcia, Italia, Cipru.*** Românce, sclave sexuale în slujba unor rețele ale crimei organizate, au ajuns și în cercetarea poliției din ***Johannesburg*** și a celei din ***Pretoria.*** În septembrie 1994 a fost necesară intervenția ambasadei române pe lîngă Ministerul sud-african de Interne pentru ca cinci românce să fie expulzate și declarate indezirabile.

Organele de poliție par depășite în lupta pentru stăvilirea prostituției și a proxenetismului și, ca o parte semnificativă a opiniei publice, consideră că este necesară legalizarea fenomenului.

■ *Violul a urcat în topul criminalității*

Într-o declarație de presă, șeful serviciului specializat din cadrul ***Inspectoratului General al Poliției, Direcția Poliției Criminale,*** a arătat că din 203 de persoane deferite justiției în 1993, în stare de arest preventiv, 116 au fost minore. În prima jumătate a anului următor, 160 de persoane au fost sancționate, în special pentru traficul de carne vie. De altfel, ***Ministerul Sănătății*** s-a angajat încă de la sfîrșitul anului trecut să definitiveze proiectul unui program medical de funcționare a bordelurilor.

Dar, conform ministrului de resort, ***Iulian Mincu,*** pentru reprezentanții Ministerului Sănătății, ai Justiției și ai celui de Interne, înființarea bordelurilor este o problemă care se discută de aproape trei ani, negăsindu-se modul legal de functionare al acestora. Programul complet nu a ajuns nici astăzi la guvern iar pînă să devină lege va mai trece timp. Mai ales că pentru 1996 sunt programate alegeri generale și o parte a electoratului majorității parlamentare - și anume cea mai conservatoare și mai atașată puritanismului promovat de fostul regim comunist - nu agreează reînființarea caselor de toleranță. Moravurile de tranziție au devansat însă schimbarea mentalității legiuitorilor, ignorînd miza politică a strategiei lor.

Ministrul de interne, ***Doru Ioan Tărăcilă,*** a remarcat la o întîlnire cu presa că în primii trei ani "postrevolutionari" rata criminalității a crescut de peste patru ori, o pondere majoră avînd-o infracțiunea de viol. Chiar și în configurația delincvenței juvenile violul a urcat în top, avînd reprezentativitate mai ales la categoria de vîrstă de 16-18 ani. O noutate absolută o constituie practicarea violului în grupuri de minori care au lideri adulți. Specialiștii în fenomenul delincvenței juvenile nu au pregetat să tragă concluzia că acest fenomen se dezvoltă pe fondul proliferării publicațiilor porno și îndeosebi a casetelor video cu astfel de conținut. La capitolul cauze au trecut și aspectele familiale negative, influența grupului de prieteni și lipsa unor activități recreative. În penuria de judecători din România semnalarea lipsei judecătorilor de minori echivalează cu a-i cere chelului tichie de mărgăritar. Mult mai la îndemîna factorilor de decizie a fost campania de interzicere a publicațiilor porno, care ar fi stimulat imaginația unor handicapați sexual care s-au pretat la violuri. ***Comitetul Național Român UNICEF*** a militat pentru limitarea și chiar eradicarea răspîndirii literaturii obscene și pornografice în rîndul tineretului. Comitetul a avansat propuneri privind modificarea unor articole din Codul Penal. Pe de altă parte, Ministerul Învățămîntului a emis un ordin care obligă inspectoratele școlare și primăriile să interzică vînzarea publicațiilor de gen în incinta sau în apropierea școlilor. Parchetul general a dispus trimiterea în judecată a ziariștilor și editorilor revistelor "Prostituția", "Pheonix" și "Bordel". Au contribuit aceste măsuri la diminuarea ratei violurilor? Greu de crezut.

■ *Se impune crearea unor structuri adecvate de educație sexuală*

În ciuda evidentelor schimbări în dinamica sexuală a societății românești, conservatorismul factorilor abilitați să se implice în modelarea conduitei sexuale a ajuns de notorietate europeană. Este cunoscut scandalul declanșat de încercarea de aliniere a legislației române la cea europeană privind, de pildă, problema homosexualilor. Amendarea Codului penal în sensul rezolvării problemei acestei minorități în conformitate cu recomandările Consiliului Europei a aprins patimi politice cu greu aplanate, sub presiunea unor organisme internaționale și la intervenția Președinției României, deși Constituția garantează libertatea individului. Polemica parlamentară din jurul articolului 200 al Codului Penal, privind scoaterea de sub incidența legii penale a homosexualilor, a antrenat zgomotoase luări de atitudine ale organizațiilor creștine și, în primul rînd, ale Patriarhiei Române: scrisori deschise, declarații, manifestații de stradă. În ce-i privește pe parlamentari, ei au preferat să speculeze pe baza moralei creștine decît să se documenteze asupra multiplelor cauze ale homosexualității, din care cel puțin cele genetice și cromozomiale ar fi meritat atenție.

■ *Nu există o formă coerentă, publică, de educație sexuală*

În cei cinci ani trecuți de la inițierea reformelor politice sociale și economice în România nu s-a constituit o formă coerentă, publică de educație sexuală și de igienă preventivă. Proliferarea bolilor venerice și a cazurilor de SIDA cu transmitere heterosexuală, la persoane între 20 și 60 de ani, ar trebui să se constituie într-un semnal de alarmă. Incercări timide de educare sexuală a tinerilor se fac totuși, dar o mai serioasă implicare a școlii în această chestiune este tot un deziderat mereu și mereu reformulat. Sodajele de opinie realizate printre tineri au evidențiat lipsa unei minime educații sexuale. Deși avotul a fost liberalizat înc- din decembrie 1989, la spitale mai ajung tinere cu avorturi provocate prin metode empirice. ***"E drept că sînt mult mai puține decît înainte"***, constată cotidianul guvernului, ***"Vocea României"***, care remarcă totodată că ***"nu s-a făcut suficientă publicitate mijloacelor moderne de contracepție"***. Aproape că nu mai surprinde faptul că elevi de liceu indică drept mijloace contraceptive ***"tutunul, anticorpii, vitaminele"***.

■ *Pe piață nu se găsesc suficiente contraceptive*

În urma unui acord de împrumut între executiv și Banca Mondială a fost înființată o rețea națională de planificare familială. Deși aprovizionarea rețelei se efectuează ritmic, contraceptivele sînt departe de a ajunge la o acoperire constantă a necesităților. Cabinetele Societății de Educație Contraceptivă și Sexuală (SECS - neguvernamentală) fac cu greu față solicitărilor, mai ales atunci cînd functionează în medii studentești. Vîrstele celor care solicită consultații aici sînt cuprinse între 16 și 40 de ani. Conform unui studiu efectuat de ***SECS,*** școala și familia nu sînt surse de informație sexuală pentru tineri, rolul lor în această privință fiind suplinit, cu toate carențele de rigoare, de prieteni și unele mijloace de informare în masă. În cadrul familiei, tatăl este aproape cu totul absent în comunicarea interpersonală asupra sexualității. În fapt, majoritatea părinților și a profesorilor se simt stînjeniți să le vorbească tinerilor despre sexualitate.

Deși, pentru o mare parte a societății românești sexul continuă să fie un subiect tabu, reformele consecutive evenimentelor din decembrie 1989 produc mutații majore și în atitudinea față de sex. Pe acest tărîm, insuficient explorat de sociologi, tentația faptelor o ia înaintea unei minime și necesare pregătiri teoretice.

Cursul de schimb al principalelor valute valabil pentru data de 13.09.1995

Casele de schimb valutar	Dolar SUA		Marca germană	
	C	V	C	V
Banca Agricolă (tel. 112627)	2075	2125	1425	1475
Banca Română pentru Dezvoltare (tel. 211340)	2065	2100	1403	1426
Banca Dacia Felix (tel. 145125)	2050	2090	1410	1470
Credit Bank (tel. 117591)	2080	2130	1420	1455
Banca Română de Comert Exterior (tel. 211738)	2090	2150	1409,31	1449,76
Casa de schimb "Edmond" (tel. 115309)	2055	2125	1430	1495
Casa de schimb "Decisive" (tel. 112385)	2040	2080	1440	1480
Casa de schimb ACR (tel. 112345)	2090	2130	1440	1490
BANKCOOP (tel. 211236)	2040	2100	1430	1480
Casa de schimb Italian (tel. 213123)	2100	2160	1420	1480

FRESCO ® MADE ÎN ITALY
str. Aleea Rozelor nr. 8, sc. B, et. 2, ap. 12
Tel./Fax: 032 - 132607
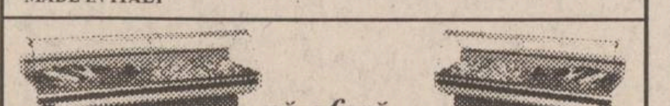
vă oferă
vitrine și lăzi frigorifice
pe care vă invită să le admirați la magazinele
NEST, 7B, Hala Centrală, Moldova, S.C.T. Moldova și Capitol Pres.
OFERTA NOASTRĂ ÎNGHEAȚĂ ORICE CONCURENȚĂ!

Autohouse Păcurari
(la capătul troleibuzului 45)
comercializează

AUTOTURISME STRĂINE
SECOND - HAND
DIN STOC ȘI LA COMANDĂ
Tel. 250940 Fax: 221666

NOU
S.C. PALEXIMCOM S.R.L.
Distribuitor autorizat în România
vinde
autoturisme LADA
VERA
EXCLUSIV
PRIMAVERA
SAMARA

Relații la telefon 032-113064
! PLATA ȘI ÎN RATE

Cea mai solidă sursă pentru afacerile dumneavoastră:
Ace Computers

societate mixtă româno-austriacă,
DEALER AUTORIZAT
DTK Computer, importator direct
IAȘI Grigore Ureche 3, bl. Walter Mărăcineanu, parter
tel/fax: 032-213122,213130

SC METALO Chimice SA
Iași, str. Sf. Lazăr nr. 4, bl. P. Curcanu
tel. 032/116162; fax 032/114407
scoate la concurs următoarele posturi
ȘEF BIROU COMERCIAL
Condiții: studii superioare economice
ȘEF BIROU ADMINISTRATIV
Condiții: studii superioare de preferință de specialitate
Concursul se va ține la sediul societății în ziua de 18.09.1995, ora 10.oo.
Relații la telefon: 116162, int. 18.

S.C. AGROCOM S.A.
str. Sf. Lazăr nr. 45
organizează licitație publică deschisă etapa a II-a
conform Legii nr. 58/1991; HG 634/1991 și 758/1991
pentru vînzarea următoarelor active

	Preț fără TVA - lei	Taxa de participare	Supr. mp.	Data, ora și locul licitației
1. Magazin nr. 1 - Șoseaua Arcu (Autogară) bl. CL2	162.500.000	650.000 lei	310	26.09.1995, ora 10,00 sediu societate
2. Magazin nr. 10 - Str. O. Băncilă (Piața Progresul)	77.500.000	310.000 lei	167	27.09.1995, ora 10,00 sediu societate
3. Magazin nr. 19 - Str. Palade bl. H4 (Copou)	55.500.000	220.000 lei	111	28.09.1995, ora 10,00 sediu societate
4. Magazin nr. 24 - Complex Podul de Piatră	59.600.000	238.400 lei	121	29.09.1995, ora 10,00 sediu societate
5. Magazin nr. 29 - Complex Stejar (Tătărași)	77.000.000	308.000 lei	157	30.09.1995, ora 10,00 sediu societate

Dosarele de prezentare a activelor, pot fi consultate zilnic la sediul societății.
Relații la telefoanele 130414 - 133405.

MONITORUL INTERN

Măsuri punitive

ISJ Cluj îi va pedepsi pe participanții la acțiunile de protest față de Legea învățămîntului

Toti elevii, studentii și profesorii care au participat sau care vor lua parte la manifestațiile de protest împotriva prevederilor Legii învățămîntului vor fi pedepsiți. Potrivit Inspectoratului școlar, aceste actiuni pot fi apreciate drept atitudini care sînt în contradicție cu disciplina școlară. Totodată, membrii caravanei de tineri care se deplasează cu biciclete spre Strasbourg, pentru a înainta forurilor europene proiectul legii învățămîntului propus de UDMR, vor fi considerați absenti nemotivați de la cursuri, existînd posibilitatea exmatriculării lor din școli. Inspectoratul școlar a anuntat măsurile sale severe după ce Gheorghe Funar, primarul orașului Cluj, a solicitat la sfîrșitul săptămînii trecute, într-un comunicat, pedepsirea exemplară a manifestanților.

Încercare de reluare a vechilor legături

PL'93 dorește colaborarea întregii opoziții la dezbaterile legilor necesare alegerilor

Liderul PL'93, Horin Rusu, a cerut, marți, tuturor partidelor de opoziție să-și coordoneze acțiunile parlamentare, astfel încît proiectele de legi necesare alegerilor din 1996 să fie dezbătute și adoptate în această toamnă. Horia Rusu a spus că are în vedere modificarea legii administratiei locale, legea patrimoniului comunităților locale, legea bugetelor locale, legea alegerilor locale, legea partidelor și legea alegerilor generale. "Numai dacă din această toamnă vom cunoaște aceste legi, ne vom putea stabili strategia electorală", a declarat liderul PL'93. Acest partid a lansat, săptămîna trecută, un apel la inițierea unei strategii electorale comune a tuturor partidelor de opoziție, vizînd susținerea în turul II al alegerilor locale a candidatului opoziției cel mai bine clasat și colaborarea la nivelul observatorilor. Pînă acum au răspuns favorabil toate partidele de opoziție din afara CDR, precum și PNLCD. Horia Rusu a declarat că-și menține optimismul în ce privește răspunsul favorabil din partea PNȚCD și a președintelui CDR, Emil Constantinescu.

Dramă rutieră

Un șofer beat a provocat un accident soldat cu cinci morți și un rănit

Un accident rutier soldat cu cinci morti și un rănit s-a produs, luni dimineată, în apropierea localității Axente Sever, judetul Sibiu, informează IGP. Șoferul Vasile Amariei, de 28 de ani, din Copșa Mică, se deplasa cu mașina personală, marca Renault Fuego, în care se mai aflau încă șase persoane. Conducînd în stare de ebrietate și cu viteză excesivă, șoferul a pierdut într-o curbă controlul asupra direcției, a derapat și s-a izbit violent de un copac. În urma impactului, Mociornită Ștefania, de 17 ani, Miu Maria Marinela, de 22 de ani, Bunaciu Eugen, de 24 de ani, Pintea Gheorghe, de 17 ani și Cornea Virgil Nicolae, de 24 ani, au murit pe loc, iar Zeler Gabi Ramona, de 15 ani, a fost rănită. Vasile Amariei a suferit leziuni ușoare și a fost reținut de poliție în vederea anchetei.

O initiativă originală

Foștii proprietari ai caselor naționalizate înaintează un protest la G7

Deputatul PNȚCD George Stănescu a anunțat, marți, în cadrul programului de intervenții al Camerei Deputatilor, că Asociația Proprietarilor din Imobilele Naționalizate a finalizat un protest asupra Legii caselor naționalizate pe care îl va înainta Grupului celor șapte state industrializate. Protestul va cuprinde articolele contestate de Asociație și PNȚCD și numele parlamentarilor coaliției majoritare care au votat pentru Legea caselor nationalizate. George Stănescu a anunțat că acest demers va fi înaintat conducerilor statelor vestice (șefilor de stat, parlamentelor, miniștrilor de Externe), precum și Consiliului Europei, nu mai tîrziu de 26 septembrie, cerînd ca, pînă atunci, Parlamentul să reînceapă dezbaterile asupra legii si să reanalizeze articolele contestate. Potrivit unor surse parlamentare, PDSR nu intenționează să readucă în dezbatere Legea caselor naționalizate pînă după 26 septembrie - data vizitei președintelui Ion Iliescu în SUA. Obiecțiile Curții Constituționale, care urmează a fi dezbătute în Parlament, nu afectează fondul legii, votul final asupra acesteia consfințind soluțiile adoptate pînă acum. Observatorii politici apreciază că PDSR a amînat dezbaterile asupra legii pentru "a nu umbri" vizita președintelui Iliescu în SUA.

Înșelătorie demascată

Poliția bucureșteană a arestat un fals bioenergetician

Un fals vindecător prin metoda bioenergetică a fost reținut de specialiștii Poliției Criminale, informează IGP. Fără a avea nici o pregătire medicală, bucureșteanul Ion Vrânceanu, de 43 de ani, a practicat, în perioada 1992-1993, în județul Brașov, profesia de bioenergetician, înșelînd mai multe persoane. Pînă în prezent, cinci persoane din Brașov au declarat poliției că i-au dat lui Vrânceanu, pentru tratament, sume de bani însumînd 1.250.000 lei, fără a constata o ameliorare a sănătății. Vrânceanu își deschisese două cabinete în apartamentele unor persoane din localitățile Budila și Hărman, județul Brasov. În schimbul închirierii spatiilor, acesta vizase permisele de conducere ale proprietarilor cu o ștampilă falsă prin care se autointitula "specialist în științe medicale". Pentru executarea unei profesii fără drept, înșelăciune în dauna avutului privat și fals material în înscrisuri oficiale, Ion Vrânceanu a fost arestat preventiv.

Cu o diferență de 39 de voturi

Camera Deputaților a respins moțiunea "Agricultura"

■ *în favoarea moțiunii au votat și trei deputați independenți* ■ *poziția Guvernului a fost infirmată chiar și de unii reprezentanți ai coaliției guvernamentale* ■ *ministrul Agriculturii a susținut că țăranii nu au putut vinde grîul din cauza unei "crize de fonduri în economie"*

Valeriu Tabără a scăpat nevătămat din confruntarea cu moțiunea simplă a opoziției

Moțiunea simplă vizînd politica agrară a Guvernului, inițiată de Opoziție, a fost respinsă, ieri, în Camera Deputaților, cu 155 de voturi contra, 116 pentru și o abținere. În favoarea moțiunii au votat și trei deputați independenți ***Gheorghe Răban (PS), Petre Burcă (PUR) și Petre Țurlea (fost PDSR)*** tot un fost deputat PDSR - ***Ionel Roman*** - abținîndu-se. Ca și pînă acum, premierul Văcăroiu a afirmat, în debutul ședinței, că, în România, nu există nici un fel de criză a grîului, încercînd alături de o serie de deputați ai coaliției guvernamentale să paseze răspunderea pentru neajunsurile din agricultură guvernelor anterioare.

Poziția guvernului a fost infirmată chiar și de unii reprezentanți ai coaliției guvernamentale, deși au votat împotriva moțiunii: ***"Sîntem de acord că există o situație critică în agricultură. Socotim întemeiate criticile aduse de moțiune în ceea ce privește problema așa-numitei crize a grîului"*** - declara ieri, postului de radio BBC, ***deputatul PSM Silviu Șomîcu,*** liderul grupului parlamentar socialist.

"***M-am convins încă o dată că această criză a agriculturii românești are un substrat politic. Actualii guvernanți doresc falimentarea micilor gospodării țărănești tocmai pentru ca să se revină, într-un viitor apropiat, la vechiul sistem al CAP-urilor***" - a declarat reporterilor cotidianului "MONITORUL", la cîteva minute după terminarea ședinței, ***Horia Rusu, președintele executiv al PL '93.***

Moțiunea simplă, respinsă, ieri, prin vot, de deputații majorității guvernamentale a scos în evidență, din nou, "***ruptura ce separă societatea românească prin reprezentanții ei politici între forțe politice conservatoare și reformatoare",*** după cum aprecia, ieri, într-o declarație făcută postului de radio BBC, ***deputatul Varujan Vosganian.***

Dezbaterile de ieri, desfășurate pe parcursul a aproape cinci ore, au fost încheiate de intervențiile premierului Văcăroiu și ministrului Agriculturii, Valeriu Tabără. Acesta din urmă a motivat greutățile întîmpinate de țărani în valorificarea recoltei prin existența mecanismelor economiei de piață, singura care fixează prețul produselor agricole, iar lipsa unei creditări normale în agricultură prin existența unei "crize de fonduri în economie".

La capitolul credite acordate agricultorilor, ***deputații Opoziției au arătat că țăranii, deși dețin cca 80% din suprafața agricolă, au primit doar 25% din creditele destinate agriculturii, restul ajungînd la întreprinderile de stat falimentare*** (AGROMEC-uri).

Dincolo de cifrele și datele cu care au venit ambele părți, principala acuzație la adresa guvernului a vizat ***lipsa unei politici de reformă reală în agricultură.***

Deputatul Varujan Vosganian, la discursul căruia Nicolae Văcăroiu a părăsit ofuscat sala Camerei Deputaților, a sesizat faptul că eliminarea sistemului monopolist de achiziționare a cerealelor era menționată încă din 1992 în strategia de reformă avansată de guvern parlamentului, ca unul din punctele de mare importanță în restructurarea agriculturii. Nicolae Văcăroiu a răspuns invocînd "condițiile concrete" din agricultură, afirmînd că spargerea monopolului deținut de ROMCEREAL "se discută de un an și ceva".

De altfel, monopolul asupra mijloacelor de achiziție în agricultură a făcut obiectul unei propuneri legislative a PL '93 respinsă, chiar ieri, de către deputații majorității în Comisia de specialitate.

Opoziția a mai acuzat guvernul că a liberalizat prețurile numai la mijloacele de producție, la îngrășăminte și semințe, adică la costurile suportate de țărani, dar a menținut un control sever asupra prețurilor de achiziție a produselor.

Criza grîului nu este o criză de supraproducție, au mai argumentat deputații Opoziției, ci o criză de sistem. Deputatul PNȚCD a reamintit faptul că recolta de grîu a fost nominalizată legal ca fiind de importanță strategică și chiar legislația în vigoare obliga guvernul să ia toate măsurile necesare, atît în ce privește achiziția, cît și combaterea dăunătorilor. "Falimentul țăranului susține fallimentul sectorului de stat" a concluzionat deputatul PD, Bogdan Niculescu-Duvăz. **(Lucian GHEORGHIU, Pavel LUCESCU)**

Majoritatea parlamentară a respins proiectul PL '93 privind "spargerea" ROMCEREAL

Propunerea legislativă a PL '93, privind desființarea monopolului de achiziționare și depozitare a cerealelor, a stîrnit ieri, în Camera Deputaților o serie de controverse în timpul dezbaterii moțiunii "Agricultura". Astfel, deputatul PDSR Alexandru Albu, președintele Comisiei pentru politică economică, a susținut că la discuțiile din Comisie propunerea legislativă nu a întrunit nici măcar votul "pentru" al deputaților din opoziție. În schimb, deputatul Varujan Vosganian, membru al Comisiei pentru politică economică, a susținut exact contrariul, acuzîndu-l pe Albu că "s-a opus personal" acestei inițiative legislative și că a fost susținut de partidele din coaliția guvernamentală. PL '93 viza spargerea monopolului deținut de ROMCEREAL prin constituirea a 165 de societăți comerciale de achiziționare și depozitare (pe număr proporțional cu numărul de silozuri existente) ce urmau să fie privatizate. Propunerea legislativă a PL '93 a fost respinsă de către Comisia pentru politică economică. Există, în schimb, un proiect guvernamental în problema ROMCEREAL care va fi abordat de către Camera Deputaților în cursul acestei sesiuni parlamentare.

România a refuzat să intre în CEFTA

■ *Zona de Liber Schimb presupune eliminarea taxelor vamale*

Nicolae Văcăroiu s-a temut de liberalizarea comerțului exterior al României

"***România poate să nu intre în Zona Central Europeană a Liberului Schimb (CEFTA) dacă are încheiate acorduri de liber-schimb cu țările membre ale CEFTA***" - a declarat cotidianului "MONITORUL" Ilie Șerbănescu, editorialistul postului de radio PRO-FM, redactor la revista "22" și la postul de radio "Europa liberă", unul dintre cei mai apreciați comentatori în probleme economice.

Menționăm că la începutul acestei săptămîni, la Brno (Cehia), au avut loc lucrările Reuniunii CEFTA, lucrări la care România a participat în calitate de observator.

La întoarcerea de la Brno, premierul Nicolae Văcăroiu a subliniat că ***"există o abordare comună a membrilor CEFTA în privința admiterii României în această organizație"***. Aceasta deoarece statul român îndeplinește toate condițiile necesare aderării la CEFTA.

În primul rînd, România a semnat un Acord de asociere cu Uniunea Europeană (UE).

În al doilea rînd, România este membru activ al Acordului General pentru Tarife și Comerț (GATT).

Și, a treia conditie îndeplinită de statul român este aceea că a încheiat Acorduri de liber-schimb cu țări membre ale CEFTA. Este vorba despre acordurile semnate de România cu China și Slovacia, acorduri ce au intrat în vigoare la data de 1 ianuarie a.c.

Referindu-se la avantajele economice ce ar urma admiterii României în CEFTA, Ilie Șerbănescu a menționat: ***"În primul rînd, nu mai există taxe vamale între țările ce aparțin spațiului respectiv. Avantajele decurg din faptul că exporturile României nu mai sînt supuse taxelor vamale în intrarea lor pe piețele țărilor respective. Exigența suplimentară e legată de aceeași facilitate: și produsele celorlalte țări membre ale CEFTA sînt scutite de taxe vamale în pătrunderea lor pe piața românească. Pe ansamblu, concurența se întețește, ceea ce poate fi un lucru rău dacă nu există o capacitate concurențială".***

"***În al doilea rînd, cu o zonă de liber-schimb rodată, statele respective dispun și de o altă capacitate de negociere și nu mai sînt praf de pulbere pentru alții***" - a opinat Ilie Șerbănescu.

Pe de altă parte, avînd în atenție Declarația finală a Reuniunii de la Brno, premierul Nicolae Văcăroiu a menționat trei aspecte importante: 1. extinderea teritorială a CEFTA prin admiterea de noi state; 2. accelerarea procesului de eliminare a barierelor tarifare vamale si a barierelor netarifare; 3. extinderea activitătii CEFTA nu numai în domeniul liberului schimb al produselor industriale și agricole, ci și în domeniul prestărilor de servicii și al mișcării capitalurilor.

În ceea ce privește aderarea României la CEFTA, comentatorul în probleme economice, Ilie Șerbănescu, o apreciază ca fiind necesară pentru integrarea României în Uniunea Europeană. **(Monica TOMA)**

În drum spre Occident

Drogurile provenite din Asia sînt depozitate în România

■ *dialog cu colonel Vasile Tronici, șeful Biroului Central Național Interpol*

- Domnule colonel Tronici, cum este reprezentată această organizație mondială a poliției, Interpolul, în România?

- În cadrul IGP, există un Birou Național, care are în acest moment 22 de angajați, din care 8 ofițeri. La începutul anului 1990, eram cinci angajați. Acest birou ține continuu legătura - de la telefon-fax-modem la computere - cu Secretariatul General care se află la Lyon, Franța. Sînt 176 de țări afiliate la această organizație. Cu toate polițiile acestor țări putem intra în legătură în orice secundă. Noi am revenit, după război, în Interpol după 1973, cînd puteam primi mesaje prin semnale Morse.

- Vă propun să discutăm despre infracțiunile cele mai des urmărite de Interpol. Este România o țară în care a explodat comerțul ilicit cu stupefiante?

- Rețelele mafiote ale traficului cu stupefiante au intersectat România, după 1989. S-a intensificat mai ales după 1991, cînd a luat amploare războiul din fosta Iugoslavie. Cei care făceau drumul prin fosta Iugoslavie trec astăzi pe la noi. România este o țară de tranzit, aflată la mijlocul rutei balcanice, drum care începe în Iran, Irak și India. În Turcia, "marfa" este prelucrată. Acum, la noi, stupefiantele sînt depozitate. Există depozite mari, clandestine, ca și în Bulgaria. Alte căi ale traficanților, în drumul spre Occident, sînt prin Grecia, unde trec cu feribotul, pe la Patras sau, mai nou, prin Moldova și Ucraina. Preferă România pentru că legea este blîndă - Codul penal prevede sancțiuni de pînă la 5 ani închisoare; aceleași fapte în Occident se pedepsesc cu 25 de ani.

- Cîți infractori români, care au fugit din România, sînt în urmărirea Interpolului? Ce fel de infracțiuni au priorități?

- Orice infracțiune semnalată de poliție și ai cărei protagoniști au fugit peste graniță intră în atenția noastră, de la furturi de vaci pînă la omor. Încercăm să-i aducem în țară doar pe cei care au săvîrșit fapte grele. În 1994, am rezolvat în jur de 4000 de dosare. Nu toate, bineînțeles, au intrat în categoria infracțiunilor grave. Anul acesta, am dat în urmărire 240 de infractori, din care 83 deja au fost identificați de polițiile străine. Dintre aceștia, doar 40 au fost arestati. După ce vor fi judecați în țările respective, ni-i vor pune la dispoziție și-i vom putea aduce în țară. Costul drumului va fi suportat de poliția română.

- Au fost deja prinși și sînt judecați cîțiva membri ai rețelelor de hoți de mașini. Care a fost cazul în care Interpolul s-a implicat mai mult?

- Din Occident, primim zilnic liste cu mașini furate. Datele lor sînt oferite centrelor de înmatriculare a mașinilor. Anul acesta am avut în jur de 300 de asemenea cazuri. Știm că există astfel de rețele, dar pînă acum am prins mai mult cazuri izolate. Cel mai însemnat caz a fost cel mediatizat de presă, în care a fost implicat și fiul generalului Diamandescu. Atunci, biroul nostru a contribuit la demascarea rețelei din Germania. În Occident, există ateliere specializate care transformă mașini furate. La noi, nu avem semnale în acest sens.

- Sînt implicați concetățenii noștri în practicarea ilegală a prostituției?

- Mai ales în Turcia, cum se știe. Avem semnalate peste 1.400 de prostituate românce, prinse de poliția turcă. Majoritatea lucrează în grupuri, conduse de bărbați. Cele mai multe provin din zonele Bacău, Teleorman, Galați, Argeș și Craiova. Dar avem multe prostituate străine, din Ucraina mai ales, prinse de poliția română. În aceste cazuri, majoritatea nu au acte; și le-au distrus cînd au ajuns în România. Fără acte avem și mulți asiatici, care au ajuns la noi ilegal și care, de fapt, vor să ajungă în Occident. Mulți dintre ei vor să muncească acolo. Grupurile asiaticilor - cum sînt chinezii - sînt greu de pătruns. Un mare obstacol este limba. Vorbesc sute de dialecte și de multe ori nu putem comunica. **(Larisa CIOCHINĂ)**

SUCCESUL AFACERILOR dumneavoastră prin TINERETUL LIBER

Pentru reclame și anunțuri de mică publicitate vă puteți adresa Companiei de Publicitate NORD-EST

6600 Iași, str. Smîrdan, nr. 5
tel. 032/17.25.57, fax: 032/14.45.77

REGIA AUTONOMĂ JUDEȚEANĂ APĂ CANAL IAȘI

PARAMETRI DE CALITATE AI APEI POTABILE ÎNREGISTRAȚI ÎN PERIOADA 01-11 SEPT. 1995

Nr.	Sursa de apă	Parametri de calitate STAS 1342/1991					
		Clor rezidual liber mg/l		Oxidabilitate (consum KMnO4) mg/l		Germeni UFC/cmc	
		admis	înreg.	admis	înreg.	admis	înreg.
1.	Sursa Prut						
	- stația Chirița	0,7	0,41-0,69	max.	127,0-9,2	sub 20	1-18
	- stația Șorogari	idem	0,59-0,72	idem	3,7-8,5	idem	1-17
2.	Sursa Timișești						
	- stația Păcurari	idem	0,35-0,50	idem	2,8-4,4	idem	1-5
	- stația Aurora	idem	0,37-0,54	idem	2,9-4,9	idem	1-5

COMAT
SC (fosta B.J.A.T.M.) SA
Strada Sergent Grigore Ioan 7. Telefon 032/15.63.00

este angrosistul ideal pentru afacerile de la care vă puteți aproviziona la cele mai acceptabile prețuri cu:

☑ profile metalurgice mijlocii și ușoare;
☑ țevi construcții, instalații zincate și nezincate;
☑ tablă groasă, subțire, neagră, zincată, benzi laminate la cald și rece;
☑ sîrmă neagră și zincată, produse din sîrmă (împletitură, cuie, electrozi etc.);
☑ metale neferoase, laminate și trase;
☑ materiale de construcții, instalații, obiecte sanitare;
☑ aparataj electric și cabluri;
☑ vopsele, lacuri, diluanți;
☑ echipamente de protecție și de lucru;
☑ țesături;
☑ anvelope;
☑ piese auto
☑ hîrtie

Centrul Cultural Francez din Iași

organizează
cu începere de la 16 octombrie 1995

cursuri de limbă franceză

- Franceză generală (6,8 ore/săptămînă)
- Franceză pentru copii (începînd de la 6 ani)
- Conversație și civilizație
- Pregătire pentru admitere la facultate (secția franceză)
- Pregătire pentru examenul DALF
- Franceza afacerilor (debutanți și avansați) pregătind obținerea diplomelor Camerei de Comerț și Industrie din Paris (test de limbă prealabil)
- Franceza pentru medici.

Înscrierile vor avea loc între 2.10.1995-13.10.1995 (orele 17.oo-20.oo), la sediul Centrului Cultural Francez Iași, bd. Copou 26.

Toți profesorii din echipa pedagogică, români și francezi, au beneficiat de o pregătire specială, asigurată de către formatori francezi.

Sălile de curs sînt echipate cu aparatură audio și video.

Informații suplimentare la telefon 14.79.00.

COMENTARIUL ZILEI

Politica falimentară din industria românească

Ilie ȘERBĂNESCU

editorialistul postului de radio PRO FM, redactor la revista "22" și la postul de radio Europa Liberă. Textul a fost citit la Radio Deutsche Welle, pe 11 septembrie 1995, și a fost transmis de agenția Mediafax

Intr-un fel, o consecință neașteptată pentru autoritățile de la București, a politicii lor de stimulare a producției industriale înaintea restructurării ei, a apărut la nivelul bugetului. Acesta acuză, la jumătatea anului, un deficit cu 1.000 de miliarde de lei mai mare decît cel prevăzut. Primul subprodus grav al acestei politici nefericite a fost accentuarea deficitului comercial extern, industriile falimentare consumînd serios din importurile de energie și materii prime, dar neieșind la export. După rezultatele pe 7 luni, deficitul comercial extern ar ajunge, pe întregul an 1995, la 1,3 miliarde dolari, cuantum greu de presupus a putea fi finanțat în condițiile în care creditarea din partea FMI și Banca Mondială este deocamdată suspendată, din cauza blocării reformelor în economia reală, tocmai pe linia restructurării și privatizării. Ducînd, în absența restructurării, la creșterea producției pe stoc și deci la acutizarea problemelor blocajului financiar, redresarea industrială, la care fac atîta referire guvernul și partidul de guvernămînt, s-a întors și împotriva bugetului. Gaura suplimentară din buget este al doilea subprodus al așa-numitei redresări industriale. Tot mai mulți rău-platnici - bine cunoscuți, pînă acum debitori cronici față de creditorii lor, fie aceștia bănci sau furnizori - au început a nu-și mai achita datoriile nici măcar către bugetul de stat. Aceasta este, de fapt, principala explicație a alimentării cu circa 700 miliarde lei sub prevederi a capitalului de venituri al bugetului de stat, care atrage acum amputări în fondurile alocate culturii, ocrotirii sănătății și altor cheltuieli sociale. Explicația pentru care un lucru, în principiu atît de bun, precum este creșterea producției industriale reprezintă aproape inversul său în România anului 1995, este simplă. În ciuda stabilizării macroeconomice, adică a temperării inflației și a opririi degringoladei leului, nimic nu a fost întreprins la nivel microeconomic, respectiv pe linia reformei intreprinderii și asanării industriilor neviabile. Singura restructurare efectuată a fost reducerea folosirii capacităților de producție în activitățile fără desfacere, ceea ce a micșorat irosirile de resurse. Aceasta însă, în timp ce structurile industriale, adică întreprinderile, înzestrarea lor tehnologică și managementul lor, au rămas aceleași, condiții în care orice creștere a producției, prealabilă restructurării, se obține printr-o reactivare a vechilor structuri, ceea ce comportă riscul unor noi irosiri de resurse și unor noi dezechilibre, prin creșterea producției pe stoc. Iată de ce pînă la un minimum de restructurare, creșterea producției industriale riscă să constituie nu tocmai o binefacere, ci dimpotrivă, poate să prezinte pericolul de a eșua în reluarea cercului vicios deficit comercial - deteriorarea cursului - deficit bugetar - inflație internă. Guvernul insistă că va finanța noua gaură din buget în mod neinflaționist, adică neimpunînd Băncii Naționale să recurgă la emisiuni monetare fără acoperire. Aceasta înseamnă că ori se contează pe aportul unor credinte externe, ori se preconizează lansarea unor noi împrumuturi publice pe piața internă, pentru care statul este dispus să ofere dobînzi stimulative. Efectul va fi blocarea tendinței de scădere a dobînzilor, tocmai într-un moment în care temperarea inflației oferea, sau făcea posibilă, o asemenea reducere a dobînzilor. ■

CAFEAUA DE DIMINEAȚĂ

Numărarea și alegerea fasolei

Aurel LEON

Miroase a alegeri! Nu vedeți că partidele noastre își aduc aminte că mai sînt și niscaiva județe, în afară de Capitală? Se deplasează cu tot taraful și țin ședințe de prospectare a situației. Președintele merge cu cărțile lui și dă autografe prefecților și unor directori; premierul vine după el cu miniștrii amatori de chiolhanuri și ține ședințe de privatizare cu prefectul și cei cîțiva directori și primari. Nici nu pleacă el bine și sosește Bombonel cu echipa lui de la Parlament și se adună aceiași oameni și pun țara la cale. Gherman nu se lasă mai prejos și, între două deplasări în China sau Africa de Sud, face și el vizite protocolare prin județe. Același prefect și aceiași primari formează masa alegătorilor. Apoi urmează opoziția, cît mai poate agonisi și ea.

Astfel, toată lumea se îmbată cu apă chioară. Poporul numără mașinile oficiale și tace. Poporul află din presă cît încasează un parlamentar, cît a costat terminarea megalomaniei ceaușiste de la așa-zisul palat al Parlamentului și tace. Strînge din dinti, înjură și așteaptă.

Conducătorii noștri sînt oamenii cifrelor, se orientează după statistici. Însuși președintele e omul cifrelor reci, nu al sentimentelor. Să traducem situația pe limba lor.

În România, la ora actuală, o bună parte a populației e formată din pensionari, șomeri și slujbași modești. Mafioții și afaceriștii cu milioane sînt străini. Faceți socoteala, domnilor statisticieni, în mîinile cui e votul: în mîinile pensionarilor și ale familiilor lor, ale armatei șomerilor, în ale țăranilor care nu au nici un purtător de ițari în parlamentul actual (în care n-a avut loc nici chiar înfocatul... agrarian Victoraș, de la Schitu-Duca, cu tarla în București). Vor vota cu cei instalați în vile ceaușiste și cu salarii astronomice? Vor coti spre stînga, potrivit orientării generale. Nostalgia timpului în care fiecare avea puțin, dar sigur avea, mai bîntuie peste țară.

Socoteala politicienilor noștri de a îngrășa porcul în ajunul Ignatului amintește de socoteala țăranului din pădure. Merge Ion la pădure și are de mîncare fasole. Furios Ion că numai fasole a găsit nevasta prin gospodărie să-i dea, trîntește oala de pămînt și pune iapa să le ude... Aprinde o țigară și se apucă de treabă. I se face foame. Fluieră să-i mai treacă. Pînă la urmă, ce se gîndi? Poate că nu toată fasolea a fost udată, se mai poate alege ceva! Și începe să aleagă: asta da, asta nu. Le-a mîncat pe "cele bune", iar după un timp, cînd l-a înghesuit foamea, a făcut iar o alegere: asta este bună, asta nu. Și tot așa, pînă a terminat fasolea.

Cam așa va fi și cu politicienii noștri care nu țin seama acum de durerea electoratului. Și-au atribuit salarii pe măsură, se plimbă în toată lumea, trei vin și patru pleacă, au ocupat vile elegante, s-au implicat în diferite afaceri, ei și toate rudele lor, nu le pasă de nimeni, au tot pe mînă, de cine să se teamă? Ceaușescu nu mai e, iar Iliescu, spre regretul țării, nu-i Ceaușescu!

Ciobanul român, cînd i se umple cojocul de păduchi, îl îngroapă lăsînd afară doar un colț. Păduchii ies afară prin acel colț de mînecă și lasă curat cojocul. Noi cum putem scăpa de păduchi? Ion Iliescu e ocupat să vorbească și să scrie cărți de doctrină politică, crezînd că logoreea și scriptomania suplinesc lipsa de atitudine fermă și de autoritate.

Cine ar fi visat în '89 că Adrian, poetul curții și Vadim, găunosul, vor ajunge șefi de partide, parlamentari și așa mai departe? Adrian - introdus pe ușa din dos la T.V. de Mihai Tatulici (și atunci cu scandal!) - va deveni peste noapte președintele comisiei care taie și spînzură la T.V.!

Vadim 'n-ar fi bun de președinte? Are băiatul prestanță, are tupeu, are și trecut, are de toate, numai bun pe măsură! Țiganii cum au și rege și împărat, cînd nu sînt la pîrnaie?! ■

CĂRȚI ȘI ZILE

Poezie, proză, critică

Noi apariții editoriale, prezentate de Liviu Antonesei

Un poet pînă-n vîrful unghiilor

Mirele orb de Nichita Danilov, Editura ***Junimea***, 1995, îmi confirmă ceea ce stiam deja despre autor - faptul că este, în primul rînd și în mod esențial, un poet, unul din cei mai importanți ai generației mele, unul din cei nu foarte mulți care vor rămîne din cei circa o sută afirmați cu volume în ultimul deceniu și jumătate. De la al doilea volum încoace, nu se poate spune despre Nichita Danilov că ar fi evoluat, pentru că își găsise deja acolo și universul tematic, dar și formula lirică. Mai mult, cred că tot în acel moment și-a găsit și tonul după care recunoști "marca fabricației". Ceea ce-aș observa în cazul volumului de față e faptul că este, probabil, cel mai unitar dintre toate cele tipărite pînă acum - un volum din care practic nu ai ce scoate. De la poemele scurte și emblematice - precum ***Secol***, pe care îl și citez: "Ochii femeilor și-au pierdut strălucirea/și sînii lor nu-mi spun nimic./Ca porcii, ca bivolii se scaldă/bărbații în mocirlele cărnii/și putrezesc!" - și pînă la cele ample - ***Poem despre bătrînul domn Hokusai, Porțile, Fața lăuntrică*** etc. - toate textele mi se par a se afla la locul potrivit, dînd o coerență de mozaic bizantin ansamblului. Aș mai cita, pentru frumusețea textului, ***Întuneric***: "Soarele se scufundă/în întuneric mărunt:/în fața ta, Doamne,/stă unicul prunc.//O candelă de argint/îi arde în păr./Se-mparte lumina în două:/ durere și adevăr". Cred că anul acesta am citit peste o sută de volume de poezii, în general trimise de autorii lor. Fără îndoială, volumul lui Nichita Danilov apărut zilele trecute este unul din cele mai bune. Cînd vezi ce bine scrie poezie, îl mai ierți pentru unele articole...

O intrare fericită

Daniela Ștefănescu a debutat în 1991 cu volumul ***Compoziție la patru mîini***, bine scris și inteligent compozițional. Romanul ***Intrarea oprită*** - Editura ***Ars Longa***, 1995 - este o confirmare a debutului, dar și o depășire a acestuia. De aceea, am parafrazat în titlu formula autoarei. Prin acest al doilea volum, D-Sa își face o intrare fericită în ***tînăra*** proză românească. Am accentuat pe "tînăra" pentru că, aidoma congenerilor săi, Daniela Ștefănescu este necomplexată tematic, alertă în frazare și - repet - inteligentă compozițional. Ea reușește să alieze cu mult talent analiza interioară cu privirea asupra mediului social, afectivitatea cu senzualitatea, reușește, în plus, una din cele mai interesante analize ale dialecticii iubire-ură. Povestea pare simplă - drama destrămării iubirii, drumul de la îmbrățișarea pasională la procesul de divorț - însă, din fericire, nu este tratată simplist. În opinia mea, putem aștepta de la Daniela Ștefănescu surprize chiar mai mari decît romanul de față. Felicitări editurii pentru curajul de a miza pe un autor tînăr, care nu poate fi un mare succes financiar.

O carte despre Mircea Eliade

La puțină vreme după cartea lui Eugen Simion, dezamăgitoare încă din titlu - ***M.E., spirit al amplitudinii***! -, criticul timișorean Cornel Ungureanu publică ***Mircea Eliade și literatura exilului***, o carte net superioară celei citate anterior. Cornel Ungureanu cunoaște bine opera lui Eliade, cunoaște biografia acestuia pînă la amănunt, fiind, de asemenea, cel mai bun expert al nostru în literatura exilului. Aproximativ în același timp cu cartea despre Eliade - Editura ***Viitorul românesc***, 1995 - Domnia Sa a publicat, la editura timișoreană ***Amacord, La vest de Eden. O introducere în literatura exilului***. Cele două cărți, apărute cam odată, pot fi citite, cu folos, împreună. Cum, de asemenea, trebuie citit neapărat articolul lui Cornel Ungureanu din numărul pe august al revistei ***Cuvîntul***, în care, cu mult umor, criticul timișorean îi "servește" o replică lui Ioan Buduca, specialist în "scenarii" care, în numărul precedent al revistei, lansase ipoteza că Mircea Eliade ar fi fost agent ***CIA***, după cum îi șoptise fostul critic stalinist Paul Georgescu. Amintind miopia lui Eliade, comportamentul său dezordonat, absența aptitudinilor practice, Cornel Ungureanu conchide: "Așa stînd lucrurile, parcă aș înclina să cred că Mircea Eliade era spion sau agent al ***KGB***-ului. Prăbușirea sistemului comunist poate să fie explicată mai ușor prin opțiunea ***URSS***-ului pentru astfel de agenți". Splendidă replică. Adevărul este că ipotezele abracadabrante pot fi dizolvate cel mai ușor prin reducere la absurd. ■

UNGHIUL DE TRAGERE

Dl. Corneliu Coposu reintră în scenă

Val CONDURACHE

Întors din Germania, dl. Corneliu Coposu a dat mai multe declaratii de presă, din care am înțeles că PNȚ-CD a început o campanie de restructurare care vizează promovarea tinerilor și a femeilor în structurile de conducere ale partidului. Măsura mi se pare salutară. Ea era așteptată nu numai de tinerii din TUNȚ-CD, dar și de electoratul atașat de PNȚ-CD și de CDR. În altă ordine de idei: dl. Corneliu Coposu și-a manifestat încă o dată interesul pentru o opoziție unită și s-a arătat sceptic vis-a-vis de șansele PAC, PSDR și PL '93, respectiv, fată de partidele care au părăsit Convenția. În opinia domniei sale, electoratul nu e sensibil la nuanțe, el asimilează opoziția cu CDR, iar partidele care au părăsit CDR riscă să-și piardă nu numai voturile, ci și identitatea.

Nu am de unde să știu dacă dl. Corneliu Coposu are dreptate sau nu. Din punctul meu de vedere, desprinderea PAC, PL '93 și PSDR din CDR e salutară, cu riscul pierderii accesului în viitorul Parlament. O alianță de tipul CDR, așa cum a funcționat ea pînă în 1994, poate fi profitabilă pe termen scurt, dar conduce inevitabil la tensiuni interne, pe termen lung. Crestin democrația, liberalismul, civismul și social-democrația nu puteau coabita prea multă vreme fără să apară divergențe doctrinare. Cauza comună - identificată în cripto-comunism - nu poate face coabitarea partidelor din opoziție mai ușoară. E, într-adevăr, posibil ca partidele care au părăsit CDR să aibă soarta PDAR, la vremea cînd s-a delimitat de PDSR și de ceilalți sateliți ai PDSR ori a PNL, care, după alegerile locale din 1992 a ieșit din Convenție, dar și din Parlament. Dl. Coposu are convingerea că electoratul nu s-a schimbat prea mult din 1990 și pînă acum și că în ochii lui ideea de opoziție este polarizată de CDR și PD-FSN.

După mine, partidele aflate în opoziție au căpătat o identitate a lor. Sondajele de opinia creditau PAC și PL '93 cu procente semnificative, încă de pe vremea cînd făceau parte din CDR. Nu cred că se poate face o comparație între plecarea PNL din CDR, ca urmare a unei suite de compromisuri și gafe politice făcute de Radu Câmpeanu și distanțarea PAC ori PL '93 de aceeași convenție. În cazul ultimelor două partide, nu liderul a forțat desprinderea, din veleitarism politic. Separarea s-a făcut prin voința reprezentanților din teritoriu, care au simțit că mesajul partidului pe care-l reprezintă se diluează în cadrul Convenției. În ce mă privește, eu aș fi votat, la alegerile din 1992, cu PAC, dacă PAC s-ar fi aflat atunci în afara CDR. La fel de bine aș putea spune că am votat cu CDR, fiind un simpatizant al PAC, un partid al Convenției. Și ca mine sînt mulți.

În momentul acesta, punctul nevralgic al Convenției îl constituie prezența celor două partide liberale înlăuntrul alianței. PNL-CD a apărut după ce Radu Câmpeanu a hotărît să scoată PNL din CDR. Revenirea PNL-Quintus în CDR ar fi trebuit să ducă la unificarea parțială a liberalilor: reîntorși în Convenția Democratică, liberalii desprinși de Radu Câmpeanu nu se mai deosebesc prin nimic de liberalii lui Cerveni, a căror opțiune nu a vizat liberalismul în sine, ci strategia politică: a merge alături de PNȚ-CD, în cadrul CDR, sau a alege o cale proprie, în afara alianței. Acum CDR reunește două partide liberale, pe care nu le mai separă nimic, decît sigla și liderii. Poate că electoratul e mai puțin sensibil ca mine la această bizarerie. Înclin să cred că menținerea celor două formațiuni liberale în cadrul CDR este artificială: ea este sprijinită doar de parlamentarii celor două partide și de cîteva organizații din teritoriu, care supraviețuiesc prin vanitate politică. Dacă am pune cap la cap procentele electorale de care beneficia PNL după ieșirea din CDR și procentele cu care era creditat în sondaje PNL-CD am constata, mai mult ca sigur, că nu sînt mai mari decît acelea de care dispunea PNL-CD de unul singur. Doar parlamentarii, doar reprezentanții locali au migrat dintr-o parte în alta. Electoratul liberal, derutat de confuzia numelor, a rămas departe de opțiunile entuziaste din februarie-martie 1990.

Opoziția e, însă, ruptă de realități. Sînt convins că ea ar guverna mai eficient tranziția ori, cel puțin, mai onest. Ea nu și-a găsit, încă, mesajul electoral adecvat și vorbește pentru cei dinainte convinși. La fel au stat lucrurile și în septembrie 1992, cînd CDR, pornită favorită în alegeri, a eșuat lamentabil. Atunci, vina a fost pusă în seama lui Ilie Păunescu, organizatorul campaniei electorale. A fost el singurul vinovat? Declarațiile d-lui Corneliu Coposu, pentru care am toată considerația, mă conving tot mai mult că strategia CDR, dictată de liderii PNȚ-CD, nu va schimba actuala configurație politică. Rămîne ca PAC, PD-FSN și PL '93 să "fure" din electoratul actualei puteri, ori să convingă o parte din electoratul indecis. Cu actuala strategie, CDR nu va obține majoritatea. ■

CU OCHIUL PE HARTĂ

BBC - o splendoare inutilă?

Florea IONCIOAIA

Sîmbăta ce-a trecut, televiziunea română ne-a prezentat un "jurnal" de actualități produs de BBC. După două zile de așteptare, Consiliul Național al Audiovizualului a protestat energic. D-nul Raveica are dreptate. În România, emisiunile de informatii produse de mass-media de stat sînt o colecție de tabuuri ideologice și stilistice și o renunțare la ele ar însemna un șoc atît de mare încît ar fi percepută ca o lovitură de stat. Ele sînt ritualuri de legitimare a puterii, momente de oficiere a unui cult al națiunii încarnată în persoana unui șef și a anturajului acestuia. O limbă a puterii și a supunerii.

Un asemenea program, fără prezența lui Ion Iliescu sau măcar, din motive de Olănești, a unuia din legatarii săi în viață, pare lipsit de motivație. Tulburată și atinsă în punctul său slab, națiunea se simte orfană. Nu e vorba de o simplă manipulare sau propagandă electorală. O vizită de lucru întreține imaginea de regim în haine de salopetă. Atunci cînd televiziunea națională relatează invariabil despre greutățile și soluțiile găsite pînă la urmă de fabrica de ghidoane portabile din Valea Călugărească, ea afirmă natura eminamente constructivă a majorității rezonabile a românilor; faptul că sînt probleme, dar și soluții. Indignările către edilii Capitalei ale lui Adrian Fulea, chestiunea ungurilor și a cîinilor de pripas sau mai ales acel punct nodal care este conferința de presă a patriotului de berărie Corneliu Vadim Tudor, ne arată cum regimul este nemilos față de cei răi. Nevinovată și fundamentală, cronica plastică a d-nei Gabriela Bidu, din care poporul află cum stăm cu artiștii și cu tablourile, reproduce imaginea naturii noastre de talente în multiple domenii, dar și statura Prședintelui de proteguitor vigilent al artelor.

Difuzate la o oră de relaș și cu o peridiocitate săptămînală, ***actualitățile*** BBC-ului nu se substituie propriu-zis jurnalelor românești. Aici d-nul Raveica, în ciuda renumelui său de hermeneut sagace, greșește. Buletinul BBC nu este transmis "în limba țării receptoare", chiar dacă sunetele mai tuturor cuvintelor păreau a trimite la limba noastră. Limba BBC este un idiom diferit, care-l face inaccesibil celor care se hrănesc din telejurnalele naționale.

BBC-ul este de mai bine de jumătate de veac un mit în sistemul mediatic.

Există infinite feluri de a face jurnalistică. Francezii preferă stilul fantezist, chiar siropos uneori, germanii sînt cuminți, seci, de o rigoare care apăsa, doar nu rareori partizani, în timp ce americanii, care au în acest moment cvasi-monopolul informației pe glob, impun prin tehnologie și nebunia de a fi mereu primii. Pentru ei, mai cu seamă, a informa înseamnă a face spectacol.

Rețeaua britanică este expresia unei culturi probabil unice. Presa independentă răspunde unei nevoi intime a individului, de a se insulariza și de a se socializa, în același timp. Englezul trăiește prin ziarul său preferat. Jurnalistul nu scrie pentru a-i mîngîia urechile sau, dimpotrivă, a-l urechia pe John Major.

Există ziare la fel de vechi și prestigioase ca și familia regală. O cultură a respectului mistic față de tradiție, care joacă rolul de cenzor și normă, în care poți face orice, dar totul se înregistrează undeva și se plătește.

Programul incriminat de serviciul d-lui Raveica este un produs tipic BBC, dar nu numai. Din el au lipsit motivat cei doi președinți, Ion Iliescu și Adrian Năstase. A fost prezentat, în schimb, un reportaj despre opoziție, dar asta numai pentru că aceasta amenința cu o moțiune de cenzură și, la BBC, ordinea și legitimitatea informațiilor nu sînt date de funcția în stat a actorilor, ci de importanța evenimentelor pentru societate. De altfel, deschiderea a fost făcută cu evenimentul-cheie al săptămînii: raidurile NATO din Bosnia. Un reportaj și un comentariu independent ofereau o dimensiune și un înțeles evenimentelor. Tematica era strict informativă: nici un material prezentat nu avea altă motivație decît de a răspunde interesului față de o chestiune la zi sau de a pune o problemă nouă. Derularea lor nu curgea la întîmplare sau școlărește, pe "calupuri" (evenimente locale, naționale, internaționale, cosmice etc.). Ca final, o știre de fapt divers, dar excelent comentată. Prezentatoarea, care seamănă frapant cu Claire Chazal, de pe RF 1, stăpînea materialul, fără a avea aerul unei autorități: ceva fragil și sigur, deopotrivă.

Dar, probabil, ceea ce a făcut diferența au fost textele: serioase și lipsite de crispare, pe un ton critic moderat, ironic, la care se adaugă acea manieră inconfundabilă de a intona frazele, particulară BBC-ului. Textul fără imagine a fost redus la strictul posibil, iar imaginea reprezintă o revelație. La BBC, Bucureștiul arată a fi un alt oraș. Probabil că e și o chestiune de mijloace tehnice, dar și de operator. Chiar și cerșetorii arătau cumva mai normali, aproape exotici.

Este adevărat totuși că, deși Răzvan Popescu este fără complexe, deocamdată, emisiunea se bazează pe doi-trei oameni, toți formați la radio BBC. Aceasta se vede mai ales în ce privește relația dintre comentariu și imagine, ambele excelente luate separat, dar care încă nu par a se contopi cu totul. Probabil experiența, rulajul vor schimba cu timpul lucrurile, ca și tonul ușor demonstrativ, în sensul de: iată, cam așa se face!

Cîteva întrebări se nasc de aici. Este posibil un asemenea transplant în România? Au nevoie românii de BBC și ce impact real are acest tip de *media* asupra lor? Ambele chestiuni sînt de fapt una singură.

Cei care-și scriu numele seară de seară la ***Actualitățile*** noastre nu mai sînt chiar activiștii de ieri. Ei au orgoliul lor. Privesc la americani și la englezi și probabil că unii chiar înțeleg cîte ceva. Rezultatul este uneori ciudat. Nu vorbesc de conținutul știrilor. Duminică seara, un reportaj despre Cerbul de Aur se încheia ca într-o piesă de teatru: o poartă în mijlocul unei piețe goale și Adrian Fulea ieșind către aparat, cu o mînă în buzunar și sacoul desfăcut, declamînd marțial o frază care te umplea de rîs. E vorba de stil. Firescul nu se naște dintr-o simplă imitație.

Dar oricum, Adrian Fulea este un geniu. Marțea trecută, din senin, după telejurnal, fără să fie trecută în program, fără să fie anunțat de crainică, fără să ni se spună cine a realizat-o, pe ecrane apărea un fel de emisiune pirat, în care erau atacate "Casandrele" care reclamau o criză a grîului sau a florii-soarelui. E adevărat, filmul era mult mai moderat decît clipul lui Hamza cu Regele și Antonescu. Dacă guvernul voia să-și spună părerea putea face o conferință de presă pentru aceasta. Apoi, unde este echilibrul? De ce nu a fost dată și opinia "Casandrelor" incriminate? Aceasta ca să nu mai vorbim de faimoasele interviuri prezidențiale, care sînt de fapt niște auguste monologuri. Aici, jurnalistul nu-i reprezintă pe cetățeni, inclusiv pe cei care n-au votat, nu votează și nu vor vota niciodată cu Ion Iliescu, ci exclusiv ***puterea*** ca principiu abstract și absolut.

Nici publicul nu-l încurajează pe jurnalistul român să fie independent. E drept că lucrurile se schimbă oarecum, dar tonul neutral și analitic nu are relevanță publicistică în România. Multi români par marcați de o neîncredere viscerală, dogmatică, masochistă în orice text care nu vine "de sus". După ei, toată lumea minte. Dacă apare undeva, în ***Infractorul***, de pildă, o știre falsă (mă rog, acolo toate sînt false, în felul lor), românul spune ca toată presa este la fel. Ca și în cazul oamenilor politici. Și atunci se agață de obișnuințe (***Adevărul***, Cornelius Roșiianu și Ion Iliescu), în care nu crede obligatoriu, dar fără de care nici nu poate să respire.

Ce impact ar avea prin urmare stilul BBC la populație? Nu întotdeauna o limbă vie poate înlocui o limbă moartă. Tinerii sînt probabil cîștigați. Dar nu este sigur că ei vor vota altfel, că vor fi diferiți, în timp. Stilul BBC nu creează convingeri. El place, dar nu schimbă oamenii, decît poate într-un timp foarte lung. Or, stilul BBC tradus în românește, înseamnă că toți sau aproape toți au dreptul egal la cuvînt, ceea ce induce în final ideea că toți sînt la fel, nimeni nu e mai bun. O splendoare inutilă, de import, cum am spune. ■

AZI A APĂRUT

PUBLICAȚIE DE EXPRESIE MOLDOVENEASCĂ ȘI CIRCULAȚIE NAȚIONALĂ
BOMBA DE CAUCIUC

DIN SUMAR:

Ministrul Mincu Două Calorii, ducă-s-ar pe pustii, și pacientul lui, spaima codrului de pîine

Ședință de Guvernoi, în momentul aprobării reducerii accizelor la unele beuturi

25 septembrie, luna curentă, pe aeroportul Ion Fitzgerald Abuziv-Împușcatul Kennedy. Vizita de lucru

Domnu' Văcăroiu, verificînd principiul vaselor comunicante

Vă prezentăm rezolvarea pozelor apărute în numărul de ieri. Pentru informații suplimentare, umflați de urgență BOMBA DE CAUCIUC.

CARNETUL ZILEI

VREMEA

12° - 29° C

■ În următoarele 24 de ore, vremea va fi frumoasă și caldă. Cerul va fi variabil la senin. Vîntul va sufla slab la moderat și va predomina din sector sudic. Izolat, dimineața se va semnala ceață. Temperatura aerului va înregistra valori minime cuprinse între 12°-16°C, iar maxime între 26°-29°C. **(Elena BÎRJOVEANU - Centrul de Prevedere a Vremii, Bacău)**

CALENDARUL CREȘTIN-ORTODOX

✝ Înnoirea bisericii Învierii de la Ierusalim; sf. mc. Cornelie Sutașul; cv. Ioan de la Prislop

FARMACII DE GARDĂ

Farmacia nr. 2, Piața Unirii (tel. 116029)

SPITALE DE GARDĂ

Spitalul "Parhon" (tel. 140337):

Clinica a IV-a Medicală,

Clinica a II-a Chirurgie,

Clinica a II-a Obstetrică.

TELEVIZIUNEA NAȚIONALĂ

TVR 1

7,00 TVM. Telematinal ■ 8,30 La prima oră. Actualităti; Puncte cardinale; Revista presei; Maxima zilei ■ **9,20 Film serial (r): Santa Barbara** (SUA), ep. 231 ■ 10,05 Film serial (r): Iubiri amăgitoare (Venezuela), ep. 19 și 20 ■ **11,40 Ciclul de filme cu Bruce Lee și alți maeștri ai artelor martiale. Gheara tigrului** (Tiger Claw, Hong Kong). Premieră pe tară. Cu Chin Long ■ **13,10 Festivalul Internațional "George Enescu"**, ediția a XIII-a. Secvente din concertul Orchestrei de Cameră din Brescia și Bergamo; dirijor Agostino Orizio ■ 14,00 Actualităti ■ **14,10 TVR Iași**. Est Meridian ■ **15,05 TVR Cluj-Napoca**. Jurnal. Oracolul și clepsidra: Memoria muntelui. Interviu cu poetul Teofil Răchiteanu; Cîntec transilvan: portret muzical - Elena Evsei; Camera de gardă: Chirurgia plastică la Spitalul de Recuperare Cluj-Napoca; Radiografii în actualitate: Un spectacol de bărbătie si curaj la Pamplona (Spania). ■ 16,00 Actualităti ■ **16,10 Tenis. Marele Turneu al României.** Transmisiune directă de la Arena Progresul B.N.R. din Capitală ■ **17,45 Agenda Festivalului Internațional "George Enescu"**, editia a XIII-a ■ 18,00 De la lume adunate... Învătămîntul românesc si traditiile populare. ■ 18,25 Desene animate: Apărătorii pămîntului ■ **18,55 Timpul Europei**. Magazin de politică internațională. Eveniment continental. Institutii și organisme; Tări, popoare si civilizatii; Cronică de jurnalist ■ 19,20 Film serial pentru tineret: Fata si băieții (Franta, 1994), ep. 96 ■ 19,50 Actualităti. Buletin meteo ■ **20,25 Film serial: Dr. Quinn** (SUA, 1994), ep. 67 ■ **21,15 Fotbal din "Liga Campionilor": Steaua București - Glasgow Rangers.** Transmisiune directă de la Stadionul Steaua ■ 23,20 Actualităti ■ 23,40 Confluente. Inspiratie si har - pictorul Spiru Vergulescu (I) ■ 0,10 Întîlnirea de la miezul noptii. Informații din viata și activitatea grupurilor rock românești si internationale; Noutăti discografice; Sport-star; Metal-mania; Succese hard, heavy, speed, thrash și deathmetal la cererea telespectatorilor ■ 0,50 Jazz-fan. A.G. Weinberger Blues Machine la Coca Cola Super Blues Festival - București, 1995 (II)..

TVR 2

7,00 La prima oră. Știri ROMPRES; Buletin meteo; Gimnastica de dimineată; Informații utile; Desene animate (I); Autografe muzicale; Trei minute pentru sport; Pretul pietei; Reteta zilei; Stiati că...?; Medicul vă sfătuieste; Ce spun astrele?; Dedicații muzicale; Calendar; Desene animate (II); Actualităti; Puncte cardinale; Revista presei; Maxima zilei ■ **9,20 Ora de muzică.** Integrala capodoperelor ■ 10,05 Magazin satelit. Panoramic european: indienii britanici; Scoli particulare în Rusia; Tabără internatională la Brandemburg; Valea Oder - un peisaj unic; Tîrg de muzică pop în Germania (Deutsche Welle); Atotștiutorii: Sistemul imunitar (CFI); Constitutia SUA (3): Avortul - o crimă? (p. II, Worldnet USIA) ■ 11,30 Desene animate: Cartea junglei ■ **12,00 Tenis. Marele Turneu al României.** Transmisiune directă de la Arena Progresul B.N.R. din Capitală ■ 15,55 Desene animate: Noi povestiri din orașul cu palmieri (Japonia) ■ **16,20 Film serial: Pasiuni secrete** (Columbia, 1992), ep. 42 ■ 17,05 Mini-Eco. Emisiune de educatie ecologică. La tărmul Mării Negre ■ 17,45 Film serial: Iubiri amăgitoare (Venezuela), ep. 21 ■ 18,30 Emisiune în limba maghiară. Știri; Film serial: "Fiii omului cu inimă de piatră"; Spiridușul Politete. Rubrică pentru copii; La o ceascâ de cafea... ■ **19,30 Festivalul Internațional "George Enescu"**, ediția XIII-a. Orchestra Filarmonicii "George Enescu". Dirijor Ghenadi Rojdestvenski. Soliști: Mirel Iancovici, Marin Cazacu. În program: Rimski-Korsakov - "Pastele rusesc"; Tiberiu Olah - Simfonia a III-a "Dacă treci rîul Selenei"; Metamorfoze pe "Sonata Lunii"; Anatol Vieru - Concert pentru două violoncele și orchestră; Schnitke - "Suflete moarte" ■ 21,30 Traditii. Mărturii în timp. Elena Secosan la 95 de ani ■ **22,00 Film serial: Santa Barbara** (SUA), ep. 234 ■ 22,45 Un secol de cinema: Jean-Claude Carrère ■ 23,45 Moda pe meridiane. Documentar NBC Super Channel ■ 0,15 Ritmuri muzicale cu: Angel Javier, Miguel Bose, Arquidea Robinson (TV Spaniolă) ■ 0,40 Documentar. Anii Kalashnikov, ep. 7 (CFI).

TELEVIZIUNI LOCALE

TVR IAȘI

Pr. I, orele 14,10 - 15,05, Est Meridian Magazin: Note, știri și reportaje din Moldova ■ Estudiantina: Toamna se numără examenele - Admiterea '93 ■ Jurnalul artelor: Noi aparitii editoriale la Iași ■ Radiografii economice: Societățile de asigurare ■ Istoria videoclipului (III) ■ Videoclipul emisiunii.

EUROPA NOVA

Program special de vacantă ■ 18,05 Muzeul etnografic - Agricultura ■ 18,25 Euromusic ■ **18,40 Exercițiu de memorie - Charles Dickens** ■ 18,50 Rool L.K. - Girl I Need You ■ **19,00 Aventurile lui Tennessee Buck** (f., prod. SUAl; regia David Keith; cu: David Keith, Kathy Shower) ■ 20,30 Lumea la microscop: Secolele Cartonei; Primele 365 de zile din viata unui copil (VI); O uzină pentru gheată ■ **21,00 Muzică în concert - Elton John (III)** ■ **21,30 Oliver** (f., prod. SUA; regia Carol Reed; cu: Mark Lester; Ron Moody, Shani Wollis)

TELE'M

7,00 Matinal Tele'M ■ 7,30 Videotonomat: R.E.M. ■ **8,30 Nunta regală** (f. muzical). Regia Stanley Donen; cu: Fred Astaire, Jone Powell ■ 10,00 Răzbunarea (s/r, ep. 137) ■ **11,00 Soldatul** (f. comando, spionaj). Regia James Glicken-Haus; cu: Ken Wahl, Alberta Watson ■ 12,20 Închiderea emisiei ■ **17,00 Medalion: Prince.** Marile hituri care au făcut dintr-un copil fugit de acasă o supervedetă a scenei pop rock "Purple rain", "1999", "My name is Prince", "Love sign". ■ 17,30 "100 de ani de cinematograf", ep. 14 ■ 18,00 Total M stiri ■ 18,20 Muzică ■ 18,30 Telemedicina ■ 19,00 Documentar Worldnet: Interpreti renumiti de jazz (p. I) ■ **19,30 Capcana periculoasă** (s, ep. 27) ■ 20,15 Desene animate ■ **20,30 Răzbunarea** (s, ep. 138) ■ **21,30 Cele două doamne Greenvilles** (f, p. I). Regia John Erman; cu: Ann Margret, Claudette Colbert, Stephen Collins. Un excelent film artistic despre viata a două femei, inspirat din romanul lui Dominick Dune ■ **23,00 Mandat pentru crimă** (f.a.). Regia Deran Serafian; cu: Jean Claude Van Damme, Robert Guillaume. Guvernatorul unei închisori este bănuit de moartea a mai multor deținuti. Eroul interpretat de Van Damme, în stilul său caracteristic, este trimis să facă ordine, ajungînd în penitenciar în postura unui deținut de drept comun.

TELEVIZIUNE PRIN SATELIT - RECOMANDĂRI

M6

■ 13,00 Ce vrăji a mai făcut nevasta mea? (s): "Diplomație orientală"
■ 14,30 Desene animate "Crypte show"
■ 18,00 Hit machine. Magazin muzical
■ 21,45 Conspirația tăcerii (f.): Francis Mankiewicz. Cu Michael Mahonen, Jonathan Potts, Ian Fracey. 1971. O vineri seara obișnuită. Patru tineri amețiți de alcool agresează o tînără indiană și o abandonează...

TF1

■ 8,30 Disney-club de miercuri. Magazin pentru tineri. Din sumar: Tic și Tac; Desene animate clasice: "Agenda lui Donald", "Nepoții lui Donald"; Jocul cîștigător: tema: cinematograful; Reportaj; Invitat: François Hugues: Elefanții
■ 10,30 Club Dorothée. Desene animate: Power Rangers, Sailormoon; Hit-ul jocurilor video; Imagini cu animale, cu dr. Klein; Jocuri: cadoul clubului; Numărul cîștigător
■ 18,25 Elena și băieții (s): "Permisul de conducere"
■ 21,25 Fotbal: FC Nantes - FC Porto
■ 23,25 Rezultatele, în celelalte meciuri pentru Liga Campionilor

France 2

■ 9,30 Tequila și Bonetti (s): "Legenda dragonului"
■ 14,45 Sabine, îmi imaginez! (f). Regia: Denis Berry; cu: Gérard Klein, Corinne Dacla, Jennifer Covillaut. Sabine, de 13 ani, este o ștrengăriță energică și dezghețată, care trăieste la țară. După ce îl descoperă pe prietenul său Vincent ucis, ea va face o anchetă pe cont propriu...
■ 17,40 Planeta Maureen. Mag. pentru tineret
■ 21,55 Concert pentru Guillaume (f). Regia: Jacques Ertaud, cu: Gérard Klein, Robinson Stevenin, Didier Sauvegrain. Sosind la școala din acest mic oraș de pescari de la țărmul oceanului, Victor Novak descoperă printre noii săi elevi un copil extrem de turbulent: Guillaume Serrelec. Comportamentul său s-ar explica prin dispariția, cu cîtiva ani în urmă, a mamei sale, Odile, violonistă celebră...

Pro 7

■ 7,55 Desene animate și program pentru copii
■ 11,40 Ei nu pot renunta (w, SUA 1974), regia Burt Kennedy, cu Lou Gosset Jr., Larry Hagman, Harry Morgan. Doi șmecheri, Jason și Quince, sînt atrași de frumoasa fiică de șerif Prudy dar, în curînd, au parte de surprize...
■ 16,05 Mica noastră fermă. Mama pleacă în vacanță (s. fam., SUA 1974), cu Michael Landon, Karen Gressle
■ 20,00 Roseanne. Plăceri de sîmbătă (s. co., SUA 1994), cu Roseanne Barr, John Goodman
■ 21,15 Dezonorat de lege (f.p., SUA 1989), regia Arthur Allan Seidelman, cu Phylicia Rashad, Phillip Michael Thomas, Teri Austin. După ce moderatoarea TV este violată, substituită de procuror Lynn Jacobi preia cazul și intră în conflict cu anchetatorul și prietenul ei Bobby Marsh, ceea ce va duce în curînd la răcirea relației dintre ei...

SAT 1

■ 11,00 Fantasy Island. Vechea dragoste nu rugineste niciodată (s. distractiv, SUA, 1979); regia George McCowan, cu: Ricardo Montalban, Herve Villechaize
■ 15,00 Cagney & Lacey. În spatele gratiilor (s.p., SUA, 1987); regia Jackie Cooper; cu: Sharon Gless, Tyne Daly
■ 16,00 Nava spatială Enterprise. Generația următoare: Dreptul la viață (s. SF, SUA, 1991)
■ 21,15 Comisarul Rex. Împușcături împotriva lui Rex (s.p., Germania, 1993); regia: Wolfgang Dickmann; cu: Tobias Moretti, Karl Markovics
■ 0,15 Platoon to Hell (f. de război, SUA, 1985), regia Romano Csavolini; cu: Clive Woods, Bairid Stafford, Robert Haufrecht. Platoon Cecil și oamenii săi sînt trimiși să recupereze încărcătura unui elicopter prăbușit în jungla Vietnamului, spunîndu-li-se că este vorba de documente secrete cînd, de fapt, era vorba de aur...

RTL

■ 10,05 Clanul din California (ep. 1597)
■ 14,00 Hobby-ul ei este crima.Trecut întunecat (s.p.)
■ 18,30 Între noi (ep. 191)
■ 21,30 Liga campionilor. Fotbal

RAIDUE

■ 9,00 Cîte istorii! Black Beauty: "În plină în noapte" (telefilm)
■ 10,30 Lassie: "Ultima ocazie" (telefilm)
■ 16,35 Valea cea mare. Ep. 53 (telefilm)
■ 19,45 Hunter (s): "Ocazie bună"
■ 21,40 Doi bărbați pentru Pauline (f., 1993); regia Peter Tomm. Cu: Uwe Ochenknecht, Katjia Riemann

EUROSPORT

■ 12,00 Tenis. În direct, Campionatele internationale ale României, 11-17 septembrie, București. Acesta este al cincilea turneu ca importantă între cele jucate pe suprafață dură.
■ 16,30 Ciclism. Turul Spaniei - ediția a 50-a. În direct, etapa un unsprezecea: Sevilla - Marbella (187 km)
■ 21,00 Volei masculin. Campionatele europene din Grecia. În direct, meciul Germania - Iugoslavia
■ 0,00 Automobilism - Formula 1. Magazinul curselor de Mare Premiu.

TELECABLE

9,00 Deschiderea emisiunii ■ 9,05 Desene animate ■ 12,20 Desene animate ■ 13,00 Film: Ostatecii ■ 15,00 Film: Confesion of a Sorority girl ■ 16,30 Film: Deliverance ■ 18,00 Film: Încredere înșelată ■ 19,30 Film: Grăbește-te, micuțo! ■ 21,00 Film: Calvar în Oceanul Arctic ■ 22,30 Film: Sandwich-urile maro ■ 0,00 Film: Dans insinuant ■ 1,30 Film: Joc fals.

RADIO NORD-EST

5,30-10,00 Micul dejun. Emisiune matinală de informații și muzică; știri din actualitatea locală, informații utilitare, horoscop, sfatul medicului, informații economice, concursul dimineții, relatări în direct din diferite puncte ale orașului (6,00-6,30 buletinul de știri și programul Actualitatea preluate de la BBC). realizatori: Cătălin Lenta și Cătălin Elisei ■ 10,00-14,00 Fir direct. Timp de 4 ore în contact direct cu viata orașului: informații din actualitatea locală, răspunsuri la întrebările ascultorilor, concursuri și muzică. Realizator, Iulia Mihalache ■ 14,00-14,30 BBC: Buletinul de știri și Actualitatea ■ 14,30-18,00 Turnul de control. Cea mai importantă emisiune informativă a zilei ■ 14,45 Paralela Sport ■ 16,30 Puls Nord-Est - reportaje, interviuri. relatări din actualitatea locală și națională ■ 17,30 Financiarul - rubrică de informații economice, muzică ■ 18,00-19,00 BBC: Buletin de știri și Actualitatea ■ 19,00-21,00 Buzduganul de seară. Emisiune de divertisment: muzică și concursuri. Realizator, Daniel Buzdugan ■ 21,00-21,30 BBC: Buletinul de știri și Actualitatea ■ 21,30-22,00 Puls Nord-Est - editia de seară (știri, reportaje, interviuri, relatări din actualitatea locală și natională) ■ 22,00-24,00 Nord-Est Show. realizatori: Cătălin Elisei și Andi Barbu ■ 0,00-1,00 Exclusiv Jazz. Jazz american, jazz clasic, jazz contemporan. Realizatori: Romeo Cozma și Radu Tepordei ■ 1,00-3,00 Rob Mc Lean Show - Voa Europe ■ 3,00-4,15 Albumul nopții ■ 4,15-5,00 Jazz - Voa Europe ■ 5,00-5,30 Ritmuri de înviorare.

DIN TELEFOANELE, SCRISORILE ȘI AUDIENȚELE ZILEI

Rubricile "Din telefoanele, scrisorile și audiențele zilei" și "Ultimul vagon poștal" au menirea de a asigura un dialog direct între cititori și reprezentanții principalelor instituții publice. În cadrul acestor rubrici cititorii își pot exprima opiniile în legătură cu diverse probleme locale și de interes național. Semnatarii scrisorilor sînt rugați să folosească un limbaj decent și să nu aducă acuzații nefondate.

Redactorul de serviciu răspunde apelurilor dvs. la numerele de telefon 271271 și 172557 la orice oră din zi și din noapte.

■ Apel către edili

Am primit o scrisoare de la *Constantin Drăgan, din strada Ciurchi 125, bloc E-2, sc.D, et. 4*, în care sînt prezentate o serie de probleme cu care se confruntă locuitorii din zonă. Astfel, dînsul (și alti colocatari) își exprimă nedumerirea că RA CITADIN (care a refăcut cu grijă îmbrăcămintea asfaltică a străzilor din cartierul Tătărasi) a ocolit circa 20 m de pe strada din spatele blocului E-2, unde există mai multe denivelări, după interventiile ROMTELECOM și ale ROMGAZ în zonă. O altă problemă care îl preocupă, despre care noi am mai scris: pe străzi și în unitățile comerciale se întîlnesc adesea pacienți ai spitalelor din zonă, care circulă îmbrăcati doar în pijamale. Dînsul propune ca în incinta spitalelor respective să se amenajeze chioșcuri de unde bolnavii ar putea să-și procure diferite mărfuri, fără a mai fi nevoiți să iasă pe străzi, îmbrăcați în pijamale.

■ Uzurpat de pe proprietatea sa

Mihai Moloman, din satul Borosești, comuna Scînteia, ne scrie că pe terenul proprietate, primit prin efectul legii 18/1991, consăteanul său Gheorghe Enache și fiul acestuia au intrat samavolnic, au tăiat porumbul verde de pe circa 25 ari și au început să sape fundația unei case. Cînd proprietarul i-a întrebat cu ce drept au intrat în terenul său, aceștia l-au agresat. Mihai Moloman ne spune că s-a plîns organelor oficiale din comună despre această încălcare. Nu știm ce răspuns a primit, dar îl sfătuim să deschidă acțiune în justiție, doar în acest mod se va rezolva litigiul cu familia respectivă.

■ Propunere pentru RATC

Olaru Natalia, din strada Grădinari 9, face o propunere: avînd în vedere costul destul de ridicat al călătoriilor pe mijloacele de transport în comun, consideră s-ar putea înființa abonamente de călătorie și pe durate mai mici de o lună (pentru zece zile, de exemplu). Unii pensionari trebuie să urmeze tratamente ambulatorii, pe durate limitate de timp; de ce să fie nevoiți să-și cumpere abonamente pentru întreaga lună? Supunem atenției conducătorilor regiei RATC această sugestie.

■ De ce s-a scumpit uleiul?

Ieșeanul *Valentin Saucă, din strada Nicolae Iorga 18, bl. 904-A*, ne roagă să ne interesăm la conducerea Fabricii de ulei în legătură cu următoarea problemă: prețul de livrare al uleiului se va majora începînd cu data de 8 septembrie, însă Guvernul a autorizat creșterea costului semințelor de floarea-soarelui după ce începe livrarea recoltei din anul 1995. Oare, Fabrica de ulei "Unirea" a început să producă ulei din noua recoltă, chiar de la începutul lunii septembrie? Cîtă sămînță din noua recoltă avea fabrica în stoc? Și noi sîntem curioși să aflăm răspunsul.

■ O nedumerire

Adrian Vulpe, din strada Libertății 42, bl. 618, a mers, în ziua de 8 septembrie, la Oficiul PTTR Nicolina 2, pentru a încasa alocația pentru copil pe lunile iunie, iulie și august. I s-a onorat plata doar pe luna august, diriginta motivînd că nu sînt suficienți bani în oficiu pentru a-i achita restanțele pe iunie-iulie. Este cel puțin ciudată această motivație, știut fiind faptul că alocația lunară a unui copil se ridică la "fabuloasa" sumă de 8000 lei!

■ Piept condimentat cu... viermi

O tînără cititoare a venit la redacție cu un pachețel conținînd o bucată de piept condimentat. În afară de faptul că emana un miros neplăcut, bucata de carne era sfredelită de viermi încît numai la vederea lor ți se făcea rău. Bucata de carne o cumpărase în ziua de 8 septembrie, pe la orele 9,00, de la SC DIVERTIS, situată la parterul unui bloc din dreapta stației de tramvai 9, imediat după pasajul de nivel.

Am trimis-o la Oficiul de Protecție a Cumpărătorilor, dar era trecut de orele 14,00 și dînsa trebuia să meargă la serviciu, la Spitalul de copii. Clienți, fiți atenți cînd cumpărați alimentele!

■ Despre semnalizarea rutieră

Am primit o scrisoare semnată de *Gabriel Mihăilă, șeful formației circulație de la RA CITADIN*, al cărei conținut se referă la sesizarea cititorului Alexandru Matei, apărută la rubrica "Din telefoanele, scrisorile și audientele zilei", în numărul din data de 12 septembrie. Gabriel Mihăilă ne scrie: "Tramvaiele intersectează șoseaua Națională de pe altă stradă, respectiv malul drept Bahlui. Ca atare, acest punct se tratează ca intersecție, chiar dacă nu este carosabil pentru auto. Indicatorul "Cedează trecerea" este plantat corect și este valabil numai pentru tramvaie, neavînd efect și asupra autovehiculelor care circulă pe șoseaua Națională. Indicatorul "Drum cu prioritate" s-a plantat pe șoseaua Națională pentru a avertiza conducătorii auto ce merg spre direcția Podul de Piatră că nu trebuie să acorde prioritate de dreapta tramvaiului care vine din partea dreaptă. Din sens opus nu trebuie montat acest indicator, deoarece tramvaiele care circulă spre Podu Roș nu ar acorda prioritate de dreapta autovehiculelor ce vin pe șoseaua Națională. Măsura luată, de a da prioritate străzii cu trafic auto este favorabilă din punctul de vedere al fluidizării traficului pe șoseaua Națională, cu repercusiuni și în nodul rutier Podul de Piatră. Frecventa tramvaielor, comparativ cu cea a mijloacelor auto (inclusiv pentru transportul în comun), justifică pe deplin situația și modul de semnalizare actual.

Considerăm că domnul Alexandru Matei, în calitatea sa de instructor auto va reflecta și va fi de acord cu rezolvarea circulației cu ajutorul acestei semnalizări destul de clară și în concordanță cu legislația în vigoare".

■ În atenția membrilor ALIANȚEI CIVICE

ALIANȚA CIVICĂ, FILIALA IAȘI invită pe toți membrii la adunarea generală ce va avea loc sîmbătă, 16 septembrie crt., ora 10, la sediul din str. Elena Doamna, nr. 37. Întrunirea are ca scop stabilirea atitudinii în viitoarea campanie electorală, precum și alegerea noului comitet director

Constantin IURAȘCU
Teo POPESCU

Protest

Întregul colectiv al Teatrului Național din Iași, cea mai veche instituție teatrală din țară, protestează vehement împotriva deciziei Guvernului României de a reduce bugetul pentru cultură și învătămînt, act ce dovedește o îngrijorătoare ignorantă a guvernantilor, privind importanța acestor domenii ale vieții sociale pentru prezentul și viitorul poporului român.

De asemenea, protestăm împotriva măsurii discriminatorie, luată de Ministerul Culturii, de a majora salariile în cîteva instituții culturale bucureștene, acțiune ce riscă să creeze false ierarhii și să ducă la conflicte nefondate între oamenii de cultură.

Cerem extinderea urgentă a acestei măsuri asupra tuturor instituțiilor de profil din țară și dublăm cererea noastră cu rugămintea expresă - adresată președintelui României, domnul Ion Iliescu, și prim-ministrului, domnul Nicolae Văcăroiu, personal - de a înceta acțiunea de umilire a artistului și a omului de cultură în România, în raport cu alte categorii socio-profesionale.

Colectivul Teatrului Național "Vasile Alecsandri" Iași

OFERIM
Hîrtie ambalaj uz general
Hîrtie ambalaj specială (pentru preparate și carne).
Tel. 116864, 116370

☎ TELEFOANE UTILE

☎ SALVARE: 961
☎ POMPIERI: 981
☎ POLIȚIE: Inspectoratul Județean Centrala 140720; Dispecerat 146666; Municipiu Centrala 140020 Dispecerat 146840/955 Ofiter de serviciu 146850; Serviciul Circulatie - 140070.
☎ SERVICII MEDICALE MOBILE (asistentă medicală de urgentă la domiciliu): 113130/569, zilnic între orele 7,00-23,00
☎ AGENȚIA C.F.R.: 147673
☎ INFORMAȚII GARĂ: 146333
☎ AUTOGARĂ: 146587
☎ TAXICOM, dispecerat: 953, 146593
☎ AGENȚIA TAROM: 115239
☎ INFORMATII AEROPORT: 178126
☎ STAȚII PECO: Baș Ceauș - 176865; Aurel Vlaicu - 175872; Bucium - 132891; Crisan - 112182; Păcurari - 164142; Sărărie - 147480.
☎ A.C.R. - informatii utile: 112345, 130177.
☎ DISPECERATE: R.A. Gaz-Metan - 141737; R.A. Apă-Canal - 142451; Renel - 147070, deranjamente - 929; Termoficare - 141956; R.A. Locuința - 112434; Telefoane - Deranjamente - 921; Protecția mediului - 147010.
☎ GARDA FINANCIARĂ: 114065, 112427.
☎ ADMINISTRAȚIA FINANCIARĂ: 143030
☎ NOTARIAT: 147574
☎ TRIBUNAL: 146300
☎ PROCURATURĂ: 212566
☎ CAMERA DE COMERȚ: 117757
☎ CENTRUL MILITAR JUDEȚEAN: 146370
☎ STATUL MAJOR JUDEȚEAN DE APĂRARE CIVILĂ: 147594
☎ HOTELURI: Moldova - 142225; Traian - 143330; Unirea - 142110; Continental - 114320; Sport - 137817.
☎ POLICLINICA CU PLATĂ: triaj informații - 117244
☎ OFICIUL JUDEȚEAN PENTRU PROTECȚIA CONSUMATORILOR: 145392.
☎ LABORATOR ANALIZE "PRO FAMILIA": 230431
☎ CORPUL GARDIENILOR PUBLICI IAȘI: 232093; 232099

REPARAȚII

☎ Tîmplărie - 158588
☎ Rașchetat parchet - 126923
☎ Hidroizolații terase, subsoluri, garaje - 174340
☎ Închideri balcoane - 117512
☎ Sobe, constructie-curățire - 177878
☎ Instalații sanitare - 160164
☎ Reparații mașini de spălat rufe, vase, mașini de uscat, rebobinări motoare - 173204
☎ Frigidere - 251006

Monitorul
cotidian de informații

Str. Smîrdan nr. 5 ■ Tel. 17.25.57; 271271; 271333; 271467 (centrala) ■ Fax 27.04.15
■ Publicitate tel./fax 14.47.76
■ REDACTOR SEF - Dan Radu
■ REDACTOR SEF ADJUNCT - Ovidiu Șimonca
■ SECRETAR GENERAL DE REDACTIE - Marius Cristian

SEFI DEPARTAMENTE:
■ Eveniment local: Toni Hrițac (int. 110)
■ Investigatii: Vali Știrbu (int. 110)
■ Eveniment national si international: Cristian Racu (int. 110)
■ Economic: Costel Stroescu (int. 117)
■ Cultură: Dorin Popa (int. 109)
■ Sport: Nicolae Grecu (int. 107)
■ Redactor de serviciu: Constantin Iurașcu (int. 124)
■ Fotoreporter: Constantin Plop
■ Grafică: Lucian Amarii, Daniel Melinte
■ Publicitate: Cristina Labonțu (int. 122, fax 144776)
■ Difuzare: Mihai Tudose (int. 120)
■ Contabilitate: Antoneta Filip (int. 112)

NORD-EST PRESS
- agenție de presă -
Str. Smîrdan nr. 5 ■ Tel. 17.25.57; 271271 (centrala) ■ Tel 14.56.10
■ EDITOR: Mona Dîrțu

EDITOR
NORD-EST
Str. Smîrdan nr. 5 ■ Tel. 17.25.57; 27.12.71 ■ Fax 27.04.15
Director general: ALEXANDRU LĂZESCU
Director editor: FLORIN ZAMFIRESCU
Director de marketing: CEZAR CALUSCHI
Director executiv: GABRIEL RUSU

ABONAMENTELE se pot face la orice Oficiu Poștal din țară.
MONITORUL figurează în catalogul Presei interne la poziția 838.

TIPAR OFFSET: MULTIPRINT, Iași str. Sf. Lazăr nr. 49

MONITORUL EXTERN

În Polonia

Președintele și-a anunțat candidatura pentru viitoarele alegeri

Președintele Poloniei, Lech Walesa (foto), a pus capăt tuturor speculațiilor din ultimul timp, anunțîndu-și candidatura pentru funcția supremă în stat. Agenția poloneză de știri PAP a transmis că președintele polonez este prima persoană care și-a înregistrat, în mod oficial, numele la Comisia electorală, pe lista candidaților. Stanislaw Kaminski, om de afaceri canadian de origine poloneză, s-a anunțat drept contracandidat al lui Lech Walesa, în vreme ce, conform unei știri transmise de postul de radio polonez, Alianța Democratică de stînga, formată din 28 de grupări, îl sprijină pe Aleksandr Kwasniewski drept candidat la alegerile din noiembrie.

După ce și-au luat pensiile

24 de țărani brazilieni au fost omorîți într-o explozie

Cel puțin 24 de persoane au fost ucise în urma unei explozii declanșate la bordul unui autobuz încărcat cu butelii de aragaz și bidoane cu benzină. Incidentul a avut loc într-un stat din estul Braziliei. Majoritatea pasagerilor erau oameni vîrstnici, care se întorceau în satul lor după ce își ridicaseră pensiile de la un oficiu poștal aflat într-un oraș din apropiere. Poliția braziliană a informat că nu este nimic neobișnuit în faptul că, în spațiul rezervat pasagerilor, se aflau bidoane cu combustibil, avînd în vedere că oamenii din acele locuri sînt prea săraci pentru a-și permite să apeleze la camioane pentru transportul unor asemenea încărcături.

Bătută de Vladimir Jirinovski

O membră a parlamentului rus pretinde daune

Evghenia Kișkovskaia, membra parlamentului rus bătută în plenul unei ședințe de ultranaționalistul rus Vladimir Jirinovski, a anunțat că îl va chema pe liderul naționaliștilor în fața instanței, pretinzînd daune în valoare de 22.000 de dolari sau echivalentul acestei sume în ruble. După cum este cunoscut, sîmbătă, milioanele de telespectatori ruși care au urmărit transmisiunea directă a Televiziunii Publice Ruse l-au putut vedea pe Jirinovski strîngînd-o de gît pe Evghenia Kișkovskaia, smulgîndu-i ochelarii de pe nas și trăgînd-o de păr. Corespondentul postului de radio BBC transmite din Moscova că numeroși cetățeni se întreabă dacă parlamentarii ar mai trebui să beneficieze de imunitate parlamentară.

Zvonuri

Premierul Juppe nu demisionează

Francul francez a scăzut marți, în urma zvonurilor că premierul Alain Juppe a demisionat, dar guvernul a respins speculațiile drept nefondate. Zvonurile au determinat scăderea francului la 3,4585 pentru o marcă germană, de la 3,4548 pentru o marcă. "Aceste zvonuri, cum s-a mai întîmplat, sînt complet lipsite de fundament", a declarat un oficial al biroului primului ministru. Piețele au fost sensibile încă de la demisia de luna trecută a ministrului de Finanțe, Alain Madelin. Zvonul de acum două săptămîni privind demisia altor doi miniștri au determinat scăderea francului, a acțiunilor și a obligațiunilor.

Cu trei lovituri de cuțit

Vicepremierul abhaz Iuri Vornov a fost asasinat

Vice-premierul abhaz Iuri Voronov a fost asasinat, luni noaptea, la locuința sa din Sukumi, citînd surse ale poliției locale. Sursele citate au mai indicat că Voronov a fost înjunghiat de trei ori, iar apoi a fost împușcat cu o armă automată. "Acest act terorist are motivație politică și a fost ordonat de autoritățile de la Tbilisi. La originea acestei crime se află aceia care doresc să destabilizeze Abhazia", a declarat președintele Parlamentului abhaz. Voronov participa la negocierile cu reprezentanții guvernului de la Tbilisi, consacrate reglementării conflictului gruzino-abhaz, fiind membru al comisiei mixte însărcinată cu organizarea operațiunii de repatriere a zecilor de mii de refugiați abhazi care au părăsit țara la începerea conflictului.

În ciuda împotrivirii Rusiei

Raidurile aviației NATO asupra pozițiilor sîrbești continuă cu intensitate

■ *Rusia face presiuni în privința unei încetări generale a focului în Bosnia*

Valuri întregi de avioane ale NATO au întreprins noi acțiuni în Bosnia-Herțegovina. Corespondentul BBC de la Sarajevo a declarat că acestea au fost cele mai intense atacuri împotriva unor obiective ale sîrbilor bosniaci de la începerea campaniei de bombardamente, în urmă cu două săptămîni. Țintele celor mai recente raiduri nu sînt încă cunoscute, însă același corespondent crede că avioanele ar fi putut ataca o fabrică de armament a sîrbilor, în nord-vestul orașului Sarajevo. La rîndul ei, NATO a anunțat că ofensiva sa face parte dintr-o serie de încercări de a-i forța pe sîrbii bosniaci să își retragă armamentul greu din jurul orașului Sarajevo.

Secretarul general al Alianței Nord-Atlantice, ***Willy Claes,*** a declarat că NATO și Forțele de Reacție Rapidă vor continua atacurile împotriva pozițiilor sîrbe din Bosnia pînă cînd aceștia din urmă se vor conforma rezoluțiilor și deciziilor luate de Națiunile Unite, în primul rînd în ceea ce privește retragerea armamentului greu din perimetul de 20 km din jurul orașului Sarajevo.

■ *NATO este pe punctul de a se angaja într-o escaladare a situației din Bosnia*

Ministrul de externe al Bosniei-Herțegovina, ***Muhamed Sacirbey,*** a declarat, marți, că secretarul general al NATO, Willy Claes, i-a confirmat că ***"este timpul ca Alianța Atlantică să includă pe lista obiectivelor ce trebuie lovite în Bosnia și concentrările de trupe sîrbe".***

La sediul NATO, din Bruxelles, nu s-a făcut încă nici o precizare în legătură cu această declarație, dar observatorii politici și militari consideră că, dacă informația este reală, aceasta ar însemna că NATO se angajează într-o escaladare foarte periculoasă în Bosnia. Pînă acum, aviația NATO și artileria ***"Forței ONU de intervenție rapidă"*** își concentraseră tirurile numai asupra instalațiilor de apărare anti-aeriană, bateriilor de artilerie, posturilor de comandă, centrelor de telecomunicații, fabricilor și depozitelor de muniție și asupra podurilor strategice.

■ *Karadzic amenință cu retragerea de la masa tratativelor*

În prima luare de poziție oficială împotriva loviturilor aeriene ale NATO asupra sistemelor sîrbe de apărare antiaeriană din apropierea orașului Banjka Luka, președintele Republicii Sîrbe, ***Radovan Karadzic,*** a amenințat că se va retrage de la masa tratativelor de pace începute vineri la Geneva. Într-o scrisoare deschisă adresată președinților ***Bill Clinton*** și ***Boris Elțîn,*** și premierului ***John Major,*** Karadzic afirmă că este de neînțeles cum comunitatea europeană depune atîtea eforturi în realizarea procesului de pace în timp ce trimite avioane și proiectile împotriva unei părți care participă în acest proces.

■ *Rusia a elaborat un proiect de rezoluție care să pună capăt loviturilor aeriene ale NATO*

Rusia a prezentat, luni, colegilor săi din cadrul Consiliului de Securitate al Națiunilor Unite un proiect de rezoluție prin care se cere suspendarea imediată a loviturilor aeriene ale NATO în Bosnia. Corespondentul BBC la Națiunile Unite este însă de părere că rezoluția Rusiei are puține șanse de aprobare. Mai mult ca sigur, Statele Unite, Marea Britanie și Franța, ca de altfel majoritatea membrilor Consiliului de Securitate se vor opune, numai că rezoluția propusă dezvăluie furia Rusiei, provocată de folosirea forței aeriene.

Pe de altă parte, Ministrul rus al Apărării, ***Pavel Graciov,*** i-a cerut, luni, omologului său american, ***William Perry,*** să pună capăt loviturilor aeriene ale NATO împotriva sîrbilor din Bosnia și să înceteze să mai ignore Rusia, a declarat un consilier al ministrului rus. Cei doi miniștri au discutat criza din Bosnia prin intermediul telefonului, Graciov avertizînd că orice escaladare viitoare din partea NATO ar risca să producă o adîncire a conflictului. El a mai declarat că ***"ignorarea opiniei Rusiei privind modalitățile posibile de soluționare a crizei este de nepermis".***

Graciov l-a averizat pe Perry că țara sa și-ar putea revizui poziția față de programul Parteneriatului pentru Pace al NATO, pe care l-a semnat în cursul acestui an, după lungi ezitări. ***"Folosirea în continuare a forței de către NATO nu se poate să nu afecteze modul în care Rusia va fi capabilă să-și ducă la îndeplinire angajamentele luate în cadrul unei serii de tratate internaționale în domeniul militar, din rațiuni ce țin de interesele de securitate ale statului rus",*** a declarat Graciov, care nu a mai dezvoltat această idee. Pînă în luna noiembrie a acestui an, însă, Rusia trebuie să pună în practică unele dintre prevederile Tratatului privind Armamentul Convențional în Europa, urmînd să ia măsuri ce îi vor afecta flancul sudic, ce include și regiunea instabilă a Caucazului. Președintele rus, Boris Elțîn, a atacat cu virulență campania NATO, iar parlamentul rus a cerut înlăturarea ministrului de Externe, ***Andrei Kozîrev,*** acuzîndu-l pe acesta de dezastrul diplomatic din Balcani.

Bombardamentele NATO s-au soldat pînă acum cu imense pagube materiale

■ *Președintele Clinton își retrimite negociatorii în Europa*

Președintele Statelor Unite, Bill Clinton, a anunțat că țara sa își va continua inițiativa diplomatică în scopul propășirii păcii în Bosnia-Herțegovina. După întîlnirea avută, la Washington, cu ***Richard Holbrooke,*** emisarul său special în fosta Iugoslavie, președintele american a hotărît să-și retrimită negociatorii în Europa, pentru continuarea tratativelor cu părțile implicate în conflict.

Atentat cu bombe în Statele Unite

Explozia unei mașini ucide cinci persoane într-o suburbie a orașului american Baltimore

Puternica explozie a unei mașini a ucis cinci persoane, a spart vitrinele și a provocat împrăștierea resturilor pe o mare distanță, luni seară, la un mic centru comercial din ***Baltimore,*** au anunțat autoritățile locale. Printre victime s-a aflat și o fetiță, de 9-10 ani, care a fost scoasă în viață din mașina care ardea, dar care a decedat ulterior, la spital. Poliția a declarat că la locul exploziei au fost descoperite ***"materiale explozive",*** însă nu aceste materiale sînt suspectate de a fi provocat deflagrația. Oficialii au declarat că nu există, deocamdată, nici o dovadă că puternica explozie ar fi fost provocată de o bombă, însă nu au exclus și această posibilitate. Nici una dintre persoanele decedate, care se aflau toate în respectiva mașină în momentul exploziei, nu a fost identificată. Proprietarul unei frizerii din apropiere a declarat că mașina era o mini-dubă, care era parcată lîngă un container de gunoi, separat de alte mașini. Martorul a mai relatat că, după explozie a încercat să se apropie de vehicul, unul din angajații lui fiind cel ce a scos fetița, încă vie, din mașina ce ardea.

Si opoziția britanică este în impas

Laburiștii nu sînt încă apți pentru guvernare

Partidul Liberal, de opoziție, creditat cu mari șanse de a cîștiga alegerile legislative din ***Marea Britanie,*** nu este apt de guvernare, rezultă dintr-un document intern al partidului, dat publicității marți. Documentul, elaborat de consilierii apropiați liderului laburist, ***Tony Blair,*** a fost publicat de cotidianul Guardian, cu orientare de stînga, în ziua în care Blair urma să se adreseze conferinței anuale a Congresului Sindicatelor.

Astfel, sinteza susține că agenda politică a laburiștilor nu este suficientă pentru a antrena transformarea Marii Britanii și este deficitară în ceea ce privește ***"flexibiliatatea, capacitatea de inovație, eficiența procesului de decizie". "Laburiștii nu sînt pregătiți să preia puterea; ei trebuie, mai întîi, să-și desăvîrșească revoluția",*** se arată în document, intitulat ***"Revoluția neterminată".***

Totodată, materialul, arată că partidul are nevoie de mai puțini oameni, dar de mai bună calitate, de o structură de comandă unitară, care să fie direct subordonată liderului formațiunii. Laburiștii se află pe o pantă ascendentă, reușind să recupereze diferența de 30 de procente din simpatiile electoratului, ce-i despărțea de ***Conservatori.*** Cu toate acestea, mai mulți parlamentari laburiști l-au criticat pe Blair, lansat într-o campanie de modernizare a partidului, pentru metodele sale dictatoriale. Figuri proeminente din Partidul Laburist au încercat să minimalizeze importanța analizei publicată de ***The Guardian,*** subliniind că ea este depășită, fiind elaborată cu șapte luni în urmă. Între timp, laburiștii au abandonat poziția în favoarea proprietății publice asupra industriei, menținută timp de 90 de ani.

În Georgia valul arestărilor continuă

În ***Georgia*** continuă campania de arestări inițiată după atentatul nereușit asupra președintelui ***Eduard Șevardnadze.*** Organele de miliție au reținut la Tbilisi, sub învinuirea de deținere ilegală de arme, pe primul adjunct al Corpului de salvatori din Georgia, ***Lon Gheceidze.*** Astfel, poliția a reținut în cursul ultimei săptămîni întreaga conducere a Corpului de salvatori, în afară de liderul acestuia. Potrivit afirmației lui ***Djaba Ioaseleani,*** au fost reținute deja peste 100 de persoane.

"Amenințările ruse nu vor frîna procesul de extindere a NATO"

■ *afirmă secretarul general NATO, Willy Claes*

În interviul acordat ziarului polonez ***"Zycie Warszawy",*** secretarul general al NATO, Willy Claes, a precizat că amenințările ruse nu vor frîna procesul de extindere a NATO. ***"Noi continuăm, în conformitate cu hotărîrile luate anterior, să studiem posibilitățile de extindere a alianței"*** - a subliniat el. Pe de altă parte, secretarul general și-a exprimat opinia că extinderea NATO se va face în paralel cu stabilirea unui program special cu Rusia, în cadrul Parteneriatului pentru Pace, și cu punerea în aplicare a acordului de colaborare dintre Rusia și NATO. ***"Noi nu ne vom schimba comportamențul"*** - a declarat secretarul general al NATO, răspunzînd la întrebarea privind reacția pactului la criticile aduse de președintele rus la adresa bombardamentelor.

Willy Claes, secretarul general al NATO

"Desigur, noi sîntem obligați să acordăm atenție cuvintelor lui Elțîn, care este președinte al unui stat foarte important și membru al Grupului de Contact pentru Bosnia și a semnat două acorduri importante cu NATO. Cu toate acestea, președintele Elțîn trebuie să aibă în vedere că noi acționăm în deplină consonanță cu ONU, cu care ne coordonăm în permanență acțiunile".

IIRUC S.A.
Sucursala 35 Moldova
SERVICE IAȘI
Str. Gv. Muzicescu nr. 10
Telefon/Fax 032/144745
E-mail: iasi @ iasi.iiruc.ro
vă oferă din stoc la cele mai avantajoase prețuri, următoarele echipamente:
✔ Calculatoare PC AT 386, 486, PENTIUM
✔ Calculatoare de birou cu bandă și afișaj
✔ Mașini de scris mecanice și electronice
✔ Elemente de rețea și componente PC
✔ Cîntare electronice
✔ Copiatoare SHARP
✔ Imprimante EPSON
✔ Telefaxuri PANASONIC
✔ Case de marcat electronice
Asigurăm SERVICE în garanție și postgaranție, precum și materiale consumabile contra cost..
Contactați-ne la tel. 144745, 144762, 147359 sau la sediul din str. Gv. Muzicescu 10.

BURSA MOLDOVEI SA IAȘI
COMUNICĂ
Data limită a depunerii taloanelor de înscriere la Cursul de Brokeri organizat de BURSA MOLDOVEI este 15 septembrie, ora 12,00.
Nici o solicitare nu va mai fi luată în considerare după această dată.

E timpul să schimbați aerul!
AER CONDIȚIONAT
○ instalații de fereastră
○ splituri și instalații centrale de climatizare
○ sisteme de ventilație
○ instalații de umidificare sau dezumidificare a aerului
Service în garanție și postgaranție
INTERSAB TRADING
TEL/FAX: 032-146.422

AVATTI industries
comercializează și execută
■ Pereți despărțitori
■ Tavane suspendate
■ Tavane casetate TECHOS
■ Tencuieli uscate
■ Set complet de scule și utilaje
■ Accesorii electrice, corpuri de iluminat.
ASISTENȚĂ TEHNICĂ GRATUITĂ!
EXECUȚIE RAPIDĂ!
PREȚURI AVANTAJOASE!
AVATTI vinde mobilier pentru birouri
Iași, tel. 032-270647; fax 032-174054

LATIN
OFERTA NOASTRĂ ESTE CEA MAI BUNĂ!
La preț de importator materiale pentru amenajări în construcții
• faianță, • gresie, • tăietoare profesionale • tapet lavabil, • var lavabil • vopsea email la spray-uri și la cutii, culori clasice și speciale: cromate și fluorescente • robinete și baterii cadă-duș, • chiuvete inox complete de accesorii • încălzitoare electrice • oglinzi accesorii baie și obiecte sanitare
Str. Cuza Vodă nr 56, tel. 032/115151, 142030
Deschis zilnic 9.oo-19.oo.

Numai dacă jucați veți cîștiga
MARELE PREMIU:

DACIA 1300
Cînd?
Sîmbătă, 30 septembrie 1995!
Unde?
La BINGO SCALA

A apărut nr. 35/7 septembrie 1995, al revistei
Capital
Săptămînal economic și financiar
○ Cristian Pârvan: "Managerii sînt reduși la rolul de vătafi"
○ BNR introduce noi instrumente de plată
Cambia și biletul la ordin sînt aruncate în lupta cu blocajul financiar.
○ Visul lui Ceușescu a devenit realitate
Canalul Dunăre-Marea Neagră este rentabil, funționînd la 30% din capacitate.
○ Patru roți în rate
Credite acordate pentru plata esalonată a autoturismelor Hyundai, Daewoo și Dacia.
○ Dobînzi fabuloase pentru asociați naivi.
O firmă de confecții acordă cîștiguri de 180% pe an la sumele în valută împrumutate.
○ Capital Club
Anunță distribuirea legitimațiilor de membru pentru abonații din București

De la Romanian Tennis Open Championship trimisul nostru special transmite

Prima mare surpriză: Stich eliminat!

Pînă la ora la care transmit, ziua de marți a adus eliminarea a doi favoriți, spaniolul *Carlos Costa* (32 ATP) și, mare surpriză, germanul *Michael Stich* **(foto)** (12 ATP). Pentru completarea schemei optimilor s-a jucat din nou pe trei terenuri și am preferat din nou Centralul. În primul rînd pentru a-l vedea pe favoritul nr. 1 austriacul ***Thomas Muster*** (3 ATP), care a deschis reuniunea contra spaniolului ***Tomas Carbonell.*** Conform actualului clasament și al bilanțului întîlnirilor anterioare (4-0 Muster), Carbonell părea un obstacol prea mic în calea "uraganului" Muster. Primul set a fost un festival de break-uri (3 Muster, 2 Carbonell) și s-a terminat cu 6-4 pentru primul. În pauza de după 1-0 în setul doi, Muster a cerut un time-out pentru îngrijiri medicale. La scorul de 4-5, Carbonell are două mingi de break, le pierde pe ambele și Muster se impune sigur: 6-4, 6-4. Austriacul s-a dovedit, ca de obicei, un jucător maratonist, cu lovituri în forță, dispus mereu la riscuri. De aici și cele opt game-uri pierdute. A doua partidă a opus doi români, dintre care unul Andrei Ilie (nu-mi sună bine Andrew) reprezintă încă Australia. Adversar i-a fost Remus Farcaș, surpriza calificărilor. Cu servicii puternice și lovituri la fel de tari de pe ambele părți, riscante, cu privirea permanent în pauze la ***Günther Bosch,*** Ilie s-a distanțat repede la 4-1. La fel ca ***Arnaud Boetsch,*** ieri, în partida cu Rafter, Farcaș parcă acum începea jocul ajungînd cu două break-uri la 5-4. Dar serviciu este arma cea mai puțin nimicitoare la Farcaș, astfel încît Ilie îl întoarce de două ori și cîștigă setul cu 7-5. Cel de-al doilea îl cîștigă mai clar, cu 6-3 și, scăpat de grijile dublului (ieri C. Suk, D. Vacek - A. Ilie, I. Moldovan 6-3, 6-3) el așteaptă doar desemnarea adversarului din optimi. În sfîrșit, tot pe Central, Michael Stich, pentru prima dată la București, l-a întîlnit pe năbădăiosul american ***Jeff Tarango*** (60 ATP). După comportarea de la ultimele turnee, Jeff a fost neașteptat de liniștit și poate asta l-a ajutat. În primul set, Stich reușește un break la 2-1, iar de la 4-3 ajunge la 5-3 după un game în care a servit trei ași! Totul părea normal. Părea, doar, pentru că Tarango ajunge la 5-5 cu un break la zero, 6-5 cu game tot la zero, iar în tie-break are 5-1. Stich dă semne de revenire, ajunge la 5-6, dar e prea tîrziu... Tarango începe bine și setul doi, cu break, iar la 2-3, în cel mai disputat game al partidei (de 22 de ori a pus Tarango mingea în joc), Stich are patru mingi de break consecutive. Tarango nu cedează și încheie setul cu un nou break: 7-6, 6-3, în fața unui jucător care a arătat foarte obosit.

■ ***Alte rezultate:***

Renzo Furlan - Pepe Imaz 6-4, 6-0

Gilbert Schaller - Marc Goellner 6-3, 7-6

Francisco Clavet - Carlos Costa 7-5, ab.

■ ***Spicuiri de la conferința de presă***

■ **Thomas Muster:** "Sper să cîștig al unsprezecelea turneu în acest an. De ce mă grăbesc să intru în teren! Regulamentul spune că nu trebuie să întîrzii după ce arbitrul spune «time», dar nu interzice să intri mai repede! Carbonell mi-a dat o replică bună, îl felicit pentru jocul de astăzi. N-am ce reproșa arbitrului, ne-a dezavantajat pe fiecare cîte o dată. Turneul de la București e mult schimbat în bine".

■ **Michael Stich:** "N-am reușit după opt săptămîni de terenuri rapide să intru adaptat la zgură. La 5-4 în setul I am avut o cădere incredibilă, am pierdut 12 mingi la rînd! Soția? A venit pur și simplu pentru că este în vacanță. Un pronostic nu pot da, pot doar să vă spun că nu-l voi cîștiga eu. Îmi place atmosfera de aici, dar după două zile în România numai atît pot spune". **(George ANGHEL)**

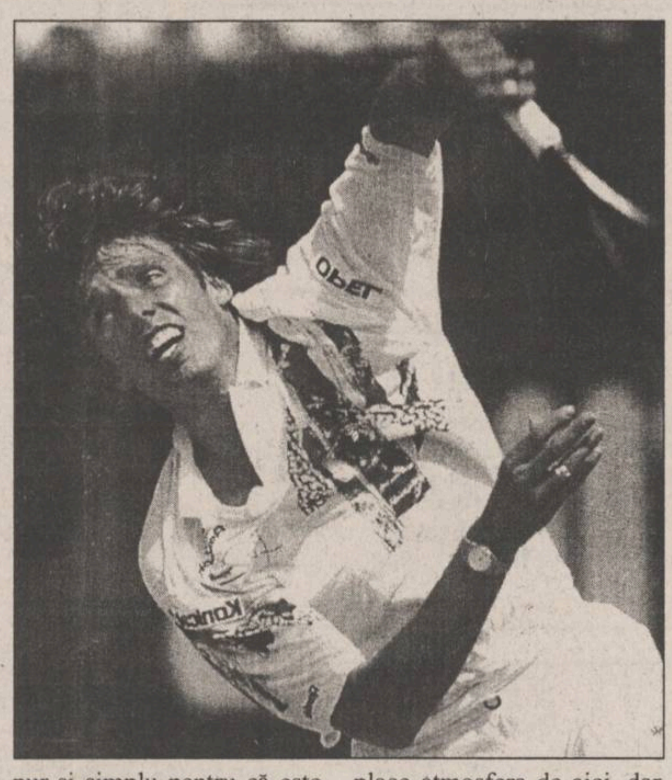

Ultimele știri de la Politehnica

Leonida Antohi: "Cineva trebuia să plătească"

■ ***Nemțanu este bolnav, Dobrea și Petrache au reluat antrenamentele***

■ Antrenamentul din după-amiaza zilei de ieri s-a desfășurat sub conducerea lui *Leonida Antohi* și *Mihai Dănilă.* Întrebat despre cum a primit decizia de schimbare din funcția de antrenor principal, dl. Antohi ne-a mărturisit: ***"Eu am preluat echipa într-un moment foarte dificil și am încercat din toate puterile să iasă totul bine. După promovare, datorită unor probleme mai mult sau mai puțin obiective precum și a numeroaselor accidentări ale unor piese de bază, lucrurile au început să scîrțîie. După înfrîngerea de la Timișoara, cineva trebuie să plătească. Și cum niciodată nu am ținut cu dinții de scaunul meu, am acceptat ideea unei schimbări care sper să fie folositoare. Și pentru că nu îmi stă în obicei să plec la greu, am acceptat funcția de vicepreședinte, poziție de pe care voi încerca să rezolv vechile probleme ale echipei: lipsa banilor și transferarea unor jucători de valoare".***

■ Eliminat la Timișoara, *Leo Nemțanu* are și o stare precară a sănătății, o puternică răceală și o infecție la picior făcîndu-l să se... bucure de cartonașul roșu din etapa a V-a, deoarece nu se știe dacă pentru sîmbătă ar fi fost apt de joc.

■ ***Dobrea,*** în schimb, se pare că și-a revenit, el antrenîndu-se cu o ușoară reținere alături de întreg lotul.

■ Începînd de astăzi, ***Liviu Petrache*** are permisiunea să înceapă antrenamentele cu ușoare alergări, recuperarea după operația de menisc decurgînd normal. Te așteptăm cît mai repede în teren Liviule! **(Ovidiu MINEA)**

Leonida Antohi și Mihai Dănilă - un cuplu pe cale de destrămare

Divizia Națională privită chiorîș

Corabia nebunilor

■ Continuă acțiunea așa-zișilor suporteri dinamoviști îndreptată împotriva antrenorului ***Remus Vlad.*** Echipa se închegă, a jucat bine în ultima etapă, i-a trimis pe argeșeni... după prune, dar tot degeaba. ***"Dinamo nu joacă la valoarea sa",*** glăsuiește dl. șef de galerie. Dl. ***Nicu Paraschiv*** are o idee fixă: "Jos Remus Vlad!". De parcă antrenorul e de vină că s-a schimbat o jumătate de echipă. Cînd să se omogenizeze? Se uită că, de cîțiva ani buni, politica de transferuri în șoseaua Ștefan cel Mare e falimentară. ***Cornel Dinu*** nu are nimic de spus?

■ Venind vorba de antrenori, și la Național e fierbere mare. Cu o singură diferență: în loc de "Jos Vlad!", este "Jos Bondrea!". Antrenorul ***Marian Bondrea*** s-a manifestat clar împotriva îngîmfatului ***Radu Niculescu,*** un mucos care cere în avans suma integrală a contractului pe un an și jumătate, ceea ce nici Gullit sau Maradona n-ar îndrăzni să facă. Și, culmea, conducerea administrativă îi suflă în ciorbă! Dar dacă bancarii pierd și meciul cu Poli Iași, cine va fi debarcat? Nu cumva Bondrea?

■ Dar, în corabia nebună a fotbalului nostru nu sînt numai conducători incompetenți, mai există și grobieni. Exemplul elocvent este cel al mîrlăniei sale dl. ***Mihai Cristache,*** uns ca vicepreședinte al clubului Petrolul. Acesta și-a permis să-l agreseze verbal pe reporterul radio, ***Tiberiu Tudor,*** un exemplu de obiectivitate în materie. Individul Cristache a folosit cuvinte ireproductibile la adresa tînărului reporter, amenințîndu-l că nu-l mai ia în avionul lui tac-su la meciul de la Viena. Cînd te gîndești ce oameni reprezintă fotbalul românesc în capitala valsului, ți se zbîrlește părul!

■ Și totuși, Mihai Cristache, așa necioplit cum e, a găsit și o soluție mafiotică de a slaloma prin regulamentul de transferări. În etapa a IV-a, jucătorul Leahu a fost eliminat de pe teren și, în consecință, suspendat pe două etape. A urmat pauza din D.N. generată de meciul cu Polonia. Numai că în acest răstimp, în Divizia B s-au consumat două etape. Profitînd de larghețea regulamentului de transferări (în conformitate cu standardele europene), Leahu a fost transferat pe două etape la Boldești, și-a ispășit suspendarea și a revenit la Petrolul bun pentru etapa a V-a! O situație similară s-a derulat și cu constănțeanul Carabaș, care a făcut pe hîrtie drumul Constanța - Mangalia și retur. Curat, "corabia nebunilor!". **(Nicolae GRECU)**

Astă-seară, start în Liga Campionilor la fotbal

Se va zgîrci Steaua la goluri cu scoțienii?

■ ***Meciul Steaua - Glasgow Rangers va începe la ora 21,30 și va fi televizat în direct*** ■ ***Din echipa militară vor lipsi Lăcătuș și Panait*** ■

În această seară se dă startul într-o nouă ediție a ***Ligii Campionilor la fotbal,*** pe opt stadioane europene fiind programate partidele primei etape. Campioana României, ***Steaua București*** va primi pe teren propriu replica formației nr. 1 a Scoției, ***Glasgow Rangers.*** Partida va începe la ora 21,30, va fi arbitrată de o brigadă franceză cu ***Alain Sars*** la centru și va fi transmisă în direct de TVR 1. Iată o scurtă prezentare a adversarei de astăzi a Stelei:

Glasgow Rangers este un club înființat în 1873. Culorile sale tradiționale sînt alb-albastru. Are un stadion, Ibrox Park, de 45.000 locuri. În palmaresul său găsim o Cupă a Cupelor (cucerită în 1972) și nu mai puțin de 41 de titluri naționale. În turul preliminar al Ligii Campionilor a eliminat pe Anorthosis Famagusta (Cipru) cu 1-0, 0-0. Echipele probabile:

■ **Steaua:** Stelea - Filipescu (Csik), Doboș, Prodan, Pîrvu - Militaru, Gîlcă, A. Ilie, Bucur - Roșu, Vlădoiu.

■ **Rangers:** Goram - Stevens, Robertson (Mihailicenko), Gough, McPherson - McCall, B. Laudrup, Ferguson, Gascoigne - Hateley **(foto)**, McCoist.

După cum se poate observa, din echipa noastră vor absenta Lăcătuș și Panait (ambii suspendați o etapă pentru cumul de cartonașe galbene). Tot în această seară și tot în grupa C, la Dortmund se va disputa marele derby al zilei între Borussia și Juventus Torino. Chiar dacă se va disputa la aceeași oră cu partida din Ghencea, ca de altfel toate meciurile din Liga Campionilor, înfruntarea dintre campioanele Germaniei și Italiei vă va suscita cu siguranță interesul și dacă veți dori să aruncați o privire și la partida lor, o puteți face comutînd pe Canale 5 sau RTL.

Iată și programul celorlalte partide:

■ Grupa A: F.C. Nantes - F.C. Porto (TF1 sau RTP), Dinamo Kiev - Panathinaikos Atena (ET1).

■ Grupa B: Legia Varșovia - Rosenborg Trondheim; Blackburn Rovers - Spartak Moscova (TV Ostankino).

■ Grupa D: Ajax Amsterdam - Real Madrid (TVE); Grasshoppers Zürich - Ferencvaros Budapesta.

Rezumatele acestor partide le veți putea vedea începînd cu ora 23,15 pe canalul TF1. **(Ion C. TEODOR)**

Orientare sportivă

Noi succese ale sportivilor de la Penicilina Iași

În perioada 8-10 septembrie 1995, în Munții Piatra Craiului a avut loc concursul de turism montan dotat cu ***Trofeul "Metrou București",*** la care au participat 37 de echipe din toată țara, printre care și trei reprezentanți ai clubului Penicilina Iași. În urma unei comportări de excepție au fost obținute locuri pe podium după cum urmează: ***Claudia Asandii*** și ***Roxana Frunză*** - locul II la junioare; ***Cristina Grămescu*** și ***Adina Moșneguțu*** - locul III la senioare; ***Crăciun Petrița*** și ***Ioan Moț*** - locul II la seniori. La sfîrșitul lunii septembrie, clubul Penicilina va participa la Cupa României în Munții Retezat. **(M.U.)**

PANORAMIC

Box - Campionatul Național de seniori, faza zonală

Pugiliștii ieșeni au pășit cu dreptul

Programată pe parcursul a trei zile de întreceri, zona Campionatului Național de box de la Iași a reușit să atragă destui fani în sala Grădinari. Beneficiind și de prezența puternicei echipe bucureștene Mercur, primele gale au avut meciuri interesante, în care sportivii ieșeni s-au prezentat merituos, terminînd învingători în trei dintre cele patru partide în care au jucat. Astfel, în prima zi, excelentul Cătălin Băcăuanu de la C.S.M. (antrenor Gheorghe Vasiliu) a învins pe Florin Rusu (C.S. Botoșani) în limitele categoriei 60 kg, el fiind nevoit să lupte și în prima gală pentru a accede în finală. Adversar i-a fost ploieșteanul Răzvan Constantin pe care l-a punctat mereu, victoria revenindu-i firesc. Tot în prima zi, a urcat în ring și Teodor Mariciuc (Nicolina). Din păcate, elevul antrenorilor Constantin Onciuc și Vasile Câtea s-a văzut nevoit să cedeze mult mai puternicului Adrian Nicolae (Metrorex București). Partida a avut loc în limitele categoriei 75 kg. În sfîrșit, în ultimul meci al primei gale de ieri, Iulian Șfichi a cîștigat destul de greu la Ștefan Busuioc (Ceahlăul Piatra Neamț). Sportivul de la Nicolina a avut mai degrabă un handicap în faptul că a fost mai înalt decît adversarul său, neprofitînd de alonjă, care, dacă privim spre categoria de greutate 81 kg, constituie un bun atu pentru... cunoscători. Astăzi, de la ora 16,00 sînt programate finalele care vor desemna cîte doi reprezentanți pe fiecare categorie pentru ultima faza a Campionatului Național, ce se va disputa la București, în perioada 2-7 octombrie. Printre sportivii de valoare prezenți la Iași se numără Constantin Aliuță, Tudor Izvoranu, Mihai Iurgu (toți de la Mercur București) și Gabriel Linguraru (Sterom Constanța). **(Silviu HOROBEȚ)**

FRF a făcut dreptate

S-a terminat cu transferurile fantomă

Astăzi, în ședința Comitetului Executiv al Federației Române de Fotbal s-a stabilit procedura generală de transfer a jucătorilor. Mult discutatul transfer al fotbalistului Dănuț Lupu de la Rapid la Dinamo se va finaliza marți, 19 septembrie, ora 10,00 în ședința Comisiei pentru statului jucătorului. Suma de plecare pe care Dinamo va trebui să i-o achite clubului giuleștean este de 52 de milioane de lei. Suma finală va rezulta din cifra de plecare, înmulțită cu coeficientul dat de vîrsta jucătorului și cu coeficientul de participare în echipa națională. Tot în ședința de astăzi, Comitetul Executiv a modificat regulamentul care permitea ca un jucător în stare de suspendare să poată fi transferat la o altă echipă din eșalon interior, pentru a scăpa astfel de sancțiune (a se vedea cazurile Leahu de la Petrolul și Carabaș de la FC Farul). Începînd de astăzi, regulamentul prevede că un fotbalist nu se poate transfera dacă este suspendat, în scopul evitării penalizării. În caz contrar, echipa în cauză va fi depunctată cu minimum 3 p și amendată cu cel puțin 5 milioane de lei.

Atletism

Daniela Bartova - un Bubka feminin

Atleta cehă Daniela Bartova (21 de ani) a stabilit un nou record mondial în proba feminină de săritura cu prăjina, trecînd peste ștacheta înălțată la 4,22 m. Bartova și-a doborît propriul record - 4,21 m., realizat la Linz (Austria) la 22 august în acest an. Săritura-record a fost realizată la concursul internațional atletic din localitatea Salgotarjan (nordul Ungariei).

Viata vedetelor

Nancy Kerrigan s-a măritat

Patinatoarea americană Nancy Kerrigan, 25 de ani, s-a căsătorit sîmbătă cu agentul ei, Jerry Solomon, 41 de ani. Divorțat anul trecut, Solomon a declarat că s-a apropiat de Nancy în timpul Campionatelor de Patinaj ale Statelor Unite din ianaurie 1994, cînd patinatoarea s-a accidentat la genunchi.

Paralela judo-volei

Una caldă, alta rece

Sportul ieșean pare mai năpăstuit ca niciodată. Mai ales în rîndul sporturilor colective și nu totdeauna este vorba de bani. O mare influență are și publicul spectator, care la sporturi precum fotbalul și handbalul poate stabili chiar și rezultatele. Iată în continuare aspecte din două discipline sportive (una individuală și alta colectivă) care, cel puțin la Iași, sînt puțin gratulate de aplauzele spectatorilor: judo și volei masculin.

Judoka ieșeni, antrenați de ***Mihai Luca*** și ***Constantin Bordea*** se află în partea grea a balanței, iar rezultatele bune obținute în mod constant, certifică acest lucru. Pregătirea fizică se desfășoară profesional, iar participarea la competiții are obiective clare.

În comparație, voleiul masculin, un sport ce nu mănîncă mulți bani, este din păcate uitat cu desăvîrșire. Antrenamentele se desfășoară pompieristic, iar fondurile necesare mai mult nu există. Cu toate acestea, Nicolina se poate mîndri cu echipa. E adevărat că majoritatea jucătorilor o reprezintă studenții și că pînă la 1 octombrie mai este, dar de aici și pînă la negura totală care domnește acum e cale lungă. ***Doru Alexandrescu,*** șeful sindicatului de la Nicolina și sufletul echipei, mărturisea recent: ***"Nici o veste îmbucurătoare. Încă mai alerg după sponsori".*** Mai completăm că în această situație înscrierea în campionat este incertă.

De partea cealaltă, starea de spirit creată cu profesionalism a îndemnat nu mai puțin de trei dintre cei șapte componenți ai echipei masculine (care vor participa la Internaționalele de tineret ale României de la București) să-și dorească continuarea carierei și la catedră (Marius Ciobanu, Florin Trincă și Iulian Perdun). **(Silviu HOROBEȚ)**

vindem

Mașini SMARTY pentru copiat chei *și* **Chei brute**

ALFA CIVIC
Șos. Națională 198, bl. B, sc. A, et. 7, ap. 26
CP 765, CP 3
6600 Iași, România
Tel./Fax (40)-32-13.76.13

unelte ▪ scule ▪ dispozitive ▪ accesorii ▪ aparate electrice ▪ instalații ▪ adezivi ▪ coloranți ▪ abrazivi

D.M.P.S. IAȘI
DIRECȚIA MUNCII ȘI PROTECȚIEI SOCIALE A JUDEȚULUI IAȘI
Iași, str. A. Bârsescu nr. 16, tel. 032/147361, fax 147361

în calitate de entitate achizitoare și organizator,
anunță
LICITAȚIE PUBLICĂ DESCHISĂ FĂRĂ PRESELECȚIE
în conformitate cu prevederile Ordonanței nr. 12/1993 și a HG 727/1993, pentru încredințarea lucrărilor de proiectare pentru obiectul de investiții:
"SEDIUL DIRECȚIA MUNCII ȘI PROTECȚIEI SOCIALE A JUDEȚULUI IAȘI"
-Sursa de finanțare: bugetul de stat
-Documentele licitației se pot procura de la sediul organizatorului contra cost, în baza unei cereri conform art. 91 din HG 727/1993, începînd cu data de 18.09.1995.
-**Data limită de predare a ofertelor: 20.10.1995, ora 12⁰⁰.**
- Vizitarea amplasamentului: în fiecare zi lucrătoare între orele 9.00-15.00 în prezența unui reprezentant al DMPS Iași.

S.C. **PECO IAȘI** S.A.
str. Zugravi 24, tel. 032/142780; telefax 032/210013

ASOCIAȚIA "PRODUSE PETROLIERE"
PROGRAMUL ACȚIUNII SALARIAȚILOR
AL SC PECO IAȘI SA

ANUNȚĂ

convocarea adunării generale a acționarilor SC PECO IAȘI SA și a membrilor "Asociației PAS" la data de 27.09.1995, ora 14,00, în sala mare a Prefecturii Iași, cu următoarea ordine de zi:

1. Modificări la statutul actual al societății.
2. Modificări la Consiliul de Administrație.
3. Prezentarea programului de distribuire a acțiunilor.
4. Diverse.

COMPANIA DE TURISM NET

TURCIA - 16.09 (2 zile la Istambul) - 100.000 lei
(transport autocar IVECO cu aer condiționat)
POLONIA - 17.09
excursie VIENA: 3 nopți, 4 zile - 150.000 lei + 155$
Înscrieri pînă pe 15.09.1995; plecarea: 24 septembrie

TRANSPORT NET '95
INTERN ȘI INTERNAȚIONAL, AERIAN ȘI RUTIER
Eliberăm bilete autocar pentru **Franța** și **Germania.**
Prin liniile aeriene KLM, TAROM
vă oferim peste 250 de destinații pe 6 continente!
Asigurăm asistență viză Franța.

Ofertă specială (plata și în rate)

EXCURSII ÎN STRĂINĂTATE
Italia, Austria, Grecia, Egipt, SUA, Mexic, Africa, China, India.

net
Informații și înscrieri:
IAȘI - Casa Modei - mezanin - 032-117596
TÎRGU FRUMOS - Telefon 032-712408
PIATRA NEAMȚ - 033-233257
KLM AGENT

AGENDA OMULUI DE AFACERI

MIRFAN MOBILUX

dormitoare, biblioteci, holuri, bucătării, canapele, camere tineret, fotolii extensibile, mese pliante și extensibile, dulapuri cu 2 și 3 uși, paturi pentru o persoană, saltele relaxa, birouri, comode TV

Prețuri avantajoase !

Piața Voievozilor, bl. C4, parter (vizavi de alimentara Minerva)
Tel./Fax: 152647

ALCIS S.R.L. Iași

efectuează următoarele lucrări speciale
- Renovare obiecte sanitare: căzi, chiuvete, vase WC, faianță, prin metoda emailării
- Aplicare de pardoseli calde, de izolație hidrofugă antiacidă, antistatică, cu o mare rezistență la uzură, recomandate în apartamente, depozite, magazine, hale industriale, creșe, școli, spitale
- Protecție hidrofugă și tratament împotriva mucegaiului, la pereții încăperilor în mediu cu umiditate intensă (înlocuiește faianța, avizată a lucra în mediu alimentar)
- Vopsire antiacidă și anticorozivă

Economisiți timp și bani apelînd la serviciile noastre.

str. Lascăr Catargi nr. 64; tel. 032/112732; fax 032/113538

APROAPE GRATIS !!! CALCULATOARE

- GERICOM 386SX/40 MHz (2 MB RAM, HDD 170 MB, 14" SVGA MONO) — 600 $
- GERICOM 486DX2/66 MHz — 945 $
- GERICOM 486DX4/100 MHz (4 MB RAM, HDD 420 MB, 14" SVGA COLOR, LR) — 998 $
- IMPRIMANTĂ A3, 9 ace — 230 $

AȚI GĂSIT MAI IEFTIN? SUNAȚI-NE !

■ PC-AMI ■ Tel/Fax: 032/211745, 211050

MIOR SRL

Împușcăm bolțuri.

Rapid, precis, ieftin.

Tel./fax 032/117920

CHALLENGER

vinde:
Copiator NASHUA 5120 A3,
20 copii/minut,
Preț copie - 9 LEI,
Stoc limitat.
PREȚ 1.900.000 LEI !!!

Tel. 032/211617, 117981 FAX 032/211617

LACHI & Co

vinde en gros

• vin la litru, vin spumos, vin la 3/4 l • 12 sortimente lichior, secărică, cognac, vodcă, rom TRACIA, vodcă BUCOVINA, rom DODU, rachiu, alcool rafinat • bere • băuturi răcoritoare • șampanie • zahăr (Roman)
• produse zaharoase (Roman), cu un adaos comercial de 0%.

Șos. Bîrnova nr. 4 (lîngă Restaurantul "Trei Sarmale"). Tel. 032/131917

GHEZACO SRL

vinde din stoc și la comandă:

• rulmenți, cuzineți, curele pentru autovehicole și întreaga gamă de mașini agricole
• piese auto DACIA import

Str. Eternitatea nr. 35, telefon 174381

PETRA SRL

societate mixtă româno germană

• transformatoare toroidale de rețea în gama 15VA - 5000VA
• rebobinări motoare și transformatoare electrice
• acționări electrice și automatizări
• lămpi și becuri cu halogen 20, 50W
• proiectoare și becuri cu halogen 100(150)W, 300(500)W
• reclame luminoase
• componente electronice, aparatură electronică - import Germania

str. Împăcării nr. 27, tel. 125808, fax 221281

Log-Soft s.r.l.

Calculatoare SALIENT
Imprimante EPSON, STAR, SEIKOSHA
Fax-uri și copiatoare TOSHIBA
Consumabile

Iași, str. Anastasie Panu 2A
telefon 032-211130, fax 032-137766

LEON

• Hîrtie imprimantă import Germania A3, A4 în 1,2,3 exemplare la preț de importator direct
• Vopsele și pigmenți textili produse de firma BEZEMA A.G. din Elveția
• prestează servicii de imprimerie pe suport textil
• execută etichete imprimate pe suport textil (tehnoredactare gratuită)

Sradela Sărăriei nr. 11; tel. 110489

TUDOR MAGNUM PLUS SRL

comercializează
toate modelele și mărimile de nasturi și fermoare, mătăsuri, elastic, stofe, ață de cusut, căptușeli, tricoturi, pînză chimică, fîșuri

Pasaj G. Musicescu nr. 6
lîngă sediul IIRUC, spre Rîpa Galbenă
tel. 213676

S.C. ROTHERM SRL

oferă soluții tehnice și echipament pentru încălzire, condiționarea aerului, tratarea apei

reprezentant al firmelor:

FERROLI - cazane încălzire, radiatoare de fontă și aluminiu
INTERDAB - pompe de circulație a apei calde, reci; hidrofoare
GIACOMINI - accesorii pentru radiatoare

Tel. 175105

CLEDOR

magazin specializat piese auto import, vă oferă din stoc:

• bujii, curele, plăcuțe frînă, rulmenți, filtre, uleiuri, garnituri chiulasă, amortizoare, elemente aprindere etc.
• la comandă vă oferim piese cu funcțiuni speciale

Str. Armeană nr. 5, tel./fax 032/112239

SC EXTRA CLASS SRL

dealer autorizat
vinde

• uleiuri de motor **maraven**
• aditivi pentru benzină și motorină
• slick 50 - tratament motoare și transmisii
• bar's - tratament sisteme de răcire

sos. Națională nr. 35 tel. 230490

TOP SUN SRL

vinde en gros la prețuri fără concurență

• cosmetice "Miraj" AC=0% • vopsea păr Loncolor, Londacolor
• soluție permanent la rece • cremă depilatoare • dizolvant lac unghii
• șampoane contra mătreței și pentru fixarea culorii cu balsam Tancho Ltd Japonia
• produse STAR FOODS AC=0%

TRANSPORT GRATUIT!

Str. Păcurari nr. 156 B. Tel. 032/213482

SC EXTRA CLASS SRL

distribuitor al firmei KOBER
vinde

• vopsele • lacuri • diluanți
• grunduri • vopsea marcaje

La comandă - vopsele speciale.

sos. Națională nr. 35 tel. 230490

BICONI SRL

Unde, dacă nu aici !

VINDE
la cele mai avantajoase prețuri
• covoare persane import Moldova
• marmură, granit • mobilier tapițat
• profile de aluminiu • mochetă Belgia

Cînd, dacă nu acum !

Contact: Nicolae Biciușcă, director
Tel./fax 032/162338

Magazin BEAUTY XEROX

Reprezentanță ALPHA SOUND (casete audio-video)

■ tehnică militară în locuința d-voastră prin senzori de infraroșu (alarme auto, magazin, locuință)
■ hîrtie pentru scris, xerox, imprimantă, pelur, calc, ozalid, indigo
■ papetărie, rechizite, birotică, produse 3M, diskete, filme foto
■ multiplicări xerox, p.s. și consumabile RANK XEROX
■ copieri benzi și casete magnetice (audio-video)

Str. C. Negri nr. 60, tel./fax 113511.

SIMONA SNC

OFERĂ EN GROS

• Vinuri 1/1 - Băbească neagră, Fetească regală, Tămîioasă Românească, Galbenă de Odobești, Vermut
• Vinuri spumante - Haret, Afrodita, Perla Vrancei, Bucium, Vincon-șampanie
• Vodcă, Rom, Lichior, Alcool sanitar și rafinat, Cognac, Secărică, Rachiu 1 bere Zimbru 1/2, 1/1 - tip Pils, Moldova
• Zahăr, orez • dulciuri, cafea, alune, conserve
• Țigări - Carpați, LM, Assos

Depozit: Str. Milcov 2 (Piața Al. cel Bun, Pasaj cale ferată)
Tel. **032/251553**, Program: 8-22 (inclusiv sîmbăta și duminica)

ROMAGRICOM SRL

ofertă de excepție:

• baterii auto. import, marca SCHNAPP 12V - 170A, 12V - 70A, 12V - 58A, formate, un an garanție
• anvelope 1100/20, marca BARUM CONTINENTAL
• multiple piese de schimb pentru autoturisme, autocamioane și tractoare

Podu Iloaiei - jud. Iași, sos. Națională bloc 14. Tel. 030/210073.

Agenția pentru servicii de mariaj DUET

• totalitatea serviciilor necesare organizării unei nunți
• flori, buchete pentru mirese
• aranjamente și podoabe florale pentru ocazii festive
• vestimentație și accesorii de lux pentru mirese, miri și companioni

B-dul Ștefan cel Mare și Sfînt nr. 2, bl. B2
(vizavi de magazinul Central), tel. **117393**

CASA LEBĂDA

produce
hipoclorit de sodiu, uz casnic și industrial, chit pentru geamuri

comercializează
perhidrol, prenadez, detergenți

Șos. Bucium 23 (Fabrica de Gheață), tel. 232348

S.M. PANIRO S.A. - CLUJ
SUCURSALA IAȘI

Produce și comercializează renumitele produse de panificație și patiserie PANIRO: pîine împletită cu mac, chifle, cornuri, franzele, baghete ambalate și produse tradiționale pentru diferite ocazii.

Bd. Ștefan cel Mare, bl. B2+C mezanin (în spatele Casei Modei)
Tel./Fax: 032/212016

EMI SRL

vinde

frigidere, congelatoare, combine frigorifice, aragaze, televizoare color, aspiratoare, mașini de spălat, mașini de cusut, aparataj electric, confecții, tricotaje, încălțăminte

B-dul Independenței 19, bl. 1-5, parter, tel./fax 117530

VÎNZĂRI

Numai la **Magazinul LEBĂDA** puteți găsi:
• gresie, faianță, marmură, porțelanuri, pahare, bibelouri - modele deosebite;
• lacuri, diluanți, vopsele normale și auto;
• plastic - uz casnic;
• detergenți, săpunuri.

IMPORTANT!
▪ palux soluție I și II
▪ amoniac
▪ matisant (bioxid de titan) - din import
▪ clor pentru albit lînă, textile și pentru dezinfectarea apelor din fîntîni
▪ chit pentru geamuri
▪ sodă caustică și calcinată
▪ amidon,

se pot procura și en gross de la **"CASA LEBĂDA"** sos. Bucium 23, tel. **232348**.

S.C. MAVER TRADING S.R.L. Iași, str. Lazăr nr. 38 (7 noiembrie), tel. 230589.
Vă oferă la cele mai mici prețuri:
- tapet lavabil și ultralavabil import Italia și Germania;
- var lavabil pentru interior, exterior și pigmenți,
- aracet, prenadez, chit auto Italia,
- vopsele auto și zugrăveli, diluanți, de policolor,
- feronerie Urbis și China, sanitare, electrice, electrocasnice, menaj,
- căzi baie, lavoare și spălătoare bucătărie acrilice (fibră sticlă).

TACOMIS SRL
vă oferă:
Tablă zincată 0,5 mm, 1250x2500 mm, provienentă rusească. Pentru informații sunați la **142289** și **148019**

SC VIBLANC SA
vă oferă:
• Frigidere Arctic 240 l - 580.000 lei
• Frigidere Arctic 140 l - 420.000 lei
• Congelatoare Arctic 210 l - 760.000 lei
• Congelatoare Arctic 120 l - 520.000 lei
• Lăzi frigorifică 113 l - 550.000 lei
• Combine Artic frigorifice 230 l - 745.000 lei
• Mașină spălat cu storcător AL7 - 325.000 lei
• Storcător rufe - 115.000 lei
• Mașini cusut Nicoleta - 285.000 lei
• Mașini cusut Diamant - 330.000 lei
• Aragaze de SATU - MARE
◆ cu 3 ochiuri
◆ cu 4 ochiuri
◆ cu 5 ochiuri
5309 și 5301

Produsele au garanție un an de zile.
Pentru informații sunați la: **148019** și **142289**.

Vînd ELECTRIC KITCHEN MACHINE robot de bucătărie, complex și multifuncțional, cuprinde: storcător și tăcător de fructe și legume, cuvă de 1 l pentru frișcă și maioneză, mașină de tocat carne și rîșnit cafea, 2 viteze, 600 W putere. Preț fix 140.000 lei. **Tel. 252975.**

Vînd **tablă zincată gatere import.** Preț avantajos. Tel. 232210.

Vînd aspirator RAKETA - 12 A - 400W putere - 100.000 lei, aspirator ELECTRON - 1000W putere - 200.000 lei, storcător de fructe și legume - 60.000 lei, filtru de cafea - 45.000 lei, fier de călcat cu aburi - 30.000 lei. Tel. 252975.

SC AS.PERLA SRL en gros **oțet alimentar 9°**, prețul cel mai mic din Iași, la comandă livrăm și oțet vrac. Relații la tel. 125644.

Oferim hîrtie ambalaj uz general și hîrtie ambalaj specială (pentru preparate și carne).
Tel. 116864, 116370.

■ **Vînd cățelușă Brac german (4 luni). Relații la telefon 035/471083. (330096)**

■ Vînd urgent Audi 80, 1400 cmc, fără acte, pentru piese schimb; vînd ușă brad, bazin inox 800 l. Prețuri foarte avantajoase. Telefon 167708. (333569)

■ **Vînd cabinet stomatologic, dotat cu aparatură completă (stare de functionalitate), Complex Ciurchi. Telefon 213464 sau 212513. (330616)**

■ Vindem non-stop rîme, peștișori vii și var pastă - Sos. Bucium-Tomești, lîngă serele Vlădiceni. Telefon 231076. (333580)

■ **Vînd club biliard, complet amenajat, situat în Pașcani, str. Cuza Vodă, bl. L4, parter. Relații la telefon 033/721274, între orele 8,00-16,00 sau 033/729934, pînă la ora 23,00. (1672)**

■ Vînd centrală termică gaz metan și pompă apă, noi. Telefon 176478. (330548)

■ Vînd Palliag, Pallidor - aliaje americane marcate, tensiometru japonez electronic. Telefon 213996. (330674)

■ Vînd televizor color "Alfa", în stare de funcționare, pentru piese (tub îmbătrînit). Telefon 143605, după ora 17,00.

■ **Vînd abric și freză tîmplărie. Telefon 123204. (330710)**

■ Vînd goblenuri la prețuri convenabile. Telefon 270173. (330720)

■ Vînd pui Cocker Spaniol, convenabil. Telefon 118358. (330723)

■ Vînd blitz Auto Electroflash Minolta, Filtru U.V. Skylight. Telefon 156792; 250723. (330738)

■ Vînd Foto Minolta X-300, 35-70 mm zoom, accesorii. Telefon 156792; 250723. (108)

AUTO MOTO

Vînd diverse piese auto-Dacia 1100. Tel. 145108, după ora 15.00.

Vînd SKODA 100 S
Tel. 137873
între orele 19⁰⁰-21⁰⁰.

■ **Vînd motocicletă "Tula", nouă, roșie. Telefon 124015.**

■ Vindem convenabil ARO camionetă 320, cu dubă inox și VW Bus (microbuz) cu motor defect, neînmatriculat. Telefon 125771 sau 120870. (330665)

■ Vînd certificat Fiat 124 (Lada 1200). Relații: Tîrgusor Copou, C1, cam. 31, Vali. (330701)

■ **Vînd camion 3T "Frumoasa Americană", anul fabricației X.'93; OPEL Kadett; Aro 240; Mazda (acte). Telefon 133860, orele 15,00-21,00. (330726)**

■ **Vînd Peugeot 205, înmatriculat 1986, 1400 cmc, benzină, 66.000 km. Preț 6.000.000 lei. Telefon 176196, între orele 20,00-22,00.**

■ **Vînd Oltcit, an fabricație 1992, motor nou, 200 km, verificare tehnică 2 ani, preț 3,5 mil. lei. Telefon 251343.**

■ Vînd Oltcit, stare excepțională, motor și cutie originale, cu piese franțuzești, preț avantajos și negociabil. Telefon 740598.

■ **Vînd Dacia 1310 TLE, 1990, Polonia, cu nr. nou, 4,7 mil. lei, negociabil, Dacia 1310, 1982, Ungaria, 18 mil. lei, negociabil. Vizibil, zilnic, în parcare BTT-Orizont. Telefon 126283, între orele 9,00-12,00.**

■ **Vînd Lada Niva, Renault Fuego, Peugeot diesel (ax came rupt) sau acte. Telefon 173769.**

■ Vînd Fiat Uno-D, 5 portiere, 1986, înmatriculabil, 100 mii km, 2300 dolari, negociabil, sau înmatriculat - 3500 dolari, negociabil. Telefon 122736.

■ **Vînd Dacia 1310, Ungaria, an fabricație 1984, înmatriculată sau neînmatriculată, preț negociabil, stare foarte bună. Relații la telefon 133976.**

■ **Vînd orice piesă și element de caroserie pentru Mercedes Cobra 300. Telefon 140890.**

■ **Vînd autoizotermă 5 t; sau schimb cu autoturism plus diferență. Telefon 146303.**

■ Vînd Opel Ascona 1,6 C, înmatriculat, fabricație 1986, cu multiple piese schimb, aspect și funcționare ireproșabile, preț 3800 USD. Telefon 230657.

■ Vînd Opel Kadett, an fabricație 1981, 2 portiere, vopsea originală, înmatriculat 12-IS, stare de funcționare și aspect ireproșabile. Telefon 146981.

■ Vînd urgent și avantajos, două autoturisme Audi 80 GLS, bune, unul înmatriculat, cu carte identitate, 1600 cmc, 2500 dolari, negociabil. Telefon 160305.

■ **Vînd Fiat Regata break diesel, 1986, geamuri electrice, închidere centralizată, volum reglabil, servodirecție, stare perfectă de funcționare, înmatriculabil, foarte convenabil. Telefon 140890.**

■ Vînd urgent și convenabil, Wartburg 353, model 84, stare ireproșabilă, preț 2 mil. lei, negociabil, sau vînd certificat de înmatriculare. Relații la telefon 153955, după ora 13,00.

■ **Vînd, foarte urgent, Nissan Sanny break, an fabricație 1982, poate fi înmatriculat cu 12-IS, capacitatea cilindrică 1477 cmc, preț negociabil, 2,5 mil. lei sau echivalentul în dolari, mărci. Telefon 111560, 119800.**

■ Vînd două autoturisme Ford Escort, an fabricație '82-'83, cu vama plătită, jenți aluminiu (sau dezmembrez). Telefon 170362.

■ Vînd Renault 18, înmatriculabil 12-IS, pentru studenți străini, în stare perfectă de funcționare, preț negociabil. Telefon 250585.

ELECTRONICE

SC MONCRIS company SRL
B-dul Independenței nr. 33, lîngă Restaurantul "Bucegi"
VINDE
TELEVIZOARE COLOR
mărcile **PHILIPS, GRUNDING, SABA, TELEFUNKEN**, import Olanda, la prețurile **236.000 - 250.000 lei**.
Garanție 3 luni.
Vă așteptăm!

■ Vînd două televizoare albnegru "Diamant 220" și "Sirius 210". Telefon 175840. (330670)

CASE - TERENURI

Vînd casă bătrînească zona Tătărași, stradela Nicoriță nr. 8, suprafață de 435 mp, 2 camere + dependințe, beci, garaj nou, apă în curte, telefon, posibilități racord gaz. Preț informativ 20 milioane lei.
Pentru cei interesați relații suplimentare la tel. 157261.

Excepțional!
Vînd teren construcții intravilan 4000 mp, zona Fabrica Ceramică, posibilități energie electrică, gaz, apă, transport cale ferată.
Preț fix 7000 lei/mp.
Tel. 170255, ora 20,00-22,00.

Vînd vilă în Vaslui, zona Copou, str. Aleea Rozelor, suprafață construită: $90,5\ m^2$.
Parter: 2 dormitoare, sufragerie, bucătărie, baie și debara.
Etaj: cameră de zi, 3 dormitoare, baie, bucătărie, cămară, 2 balcoane, 2 holuri.
Teren aferent: $300\ m^2$.
Preț informativ: **120.000 DM**.
Informații: **032/14.55.30**.

Vînd depozit în Vaslui, zona Gura Bustei.
Specificații:
- suprafață construită $400\ m^2$.
- 2 birouri
- curent 380
- înălțime 6 metri
- teren aferent $800\ m^2$.

Preț informativ: **75.000 DM**.
Informații: **032/14.55.30**.

Vînd $4.000\ m^2$ teren în Grădina Botanică (terenul hașurat).
▪ tot terenul - 25 $/m².
▪ parțial - peste 25 $/m².
Posibilități:
- gaz metan
- instalație electrică
- telefon

Relații la tel.: **251022, 212327.**

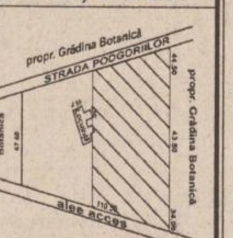

■ **Vînd 800 mp teren intravilan (pentru casă) lîngă Șos. Horlești (Rediu), preț 2000 lei/mp. Relații la telefon 157301 sau 213091. (330116)**

■ **Vînd 530 mp teren, Șos. Națională, lîngă Depozitul PECO Iași, 32.000/mp, negociabil. Telefon 220060. (330124)**

■ Vînd 361 mp teren, zona Șos. Stefan cel Mare (Copou), 15.000 lei/mp, negociabil. Telefon 220060. (330125)

■ **Vînd apartament 3 camere, decomandate, Bulevardul Independenței, et. 10. Telefon 144989. (330604)**

■ Vînd urgent 7300 mp, sat Ursoaia - Movileni, casă, grădină, vie, posibilitate navetă. Telefon 032/157346, între orele 20,00-22,00. (330602)

■ Vînd vilă Copou, 5 camere, 1010 mp. Telefon 230668. (330677)

■ Vînd 1014 mp teren împrejmuit cu gard scîndură, cu toate aprobările pentru construcții. Șoseaua Ștefan cel Mare 34 C (Copou). Relații la telefon 154534 sau 112806. (330685)

■ Vînd urgent casă, confort și dependințe, cu gaz, apă și curte, ultracentral. Telefon 116479, între orele 8,00-19,00. (330706)

■ **Vînd apartament 3 camere, str. Ciric. Telefon 179762, după ora 14,00.**

■ Vînd teren, zona CUG, preț negociabil. Telefon 138948, toată ziua. (333701)

■ Vînd apartament două camere în Nicolina II. Telefon 129529. (330721)

■ **Vînd apartament 2 camere - Păcurari. Telefon 162455. (330727)**

■ **De vînzare (caut asociat cu capital) spațiu comercial (bar) în Complexul comercial Tg. Cucului, dotat corespunzător. Telefon 137680; 221390. (333598)**

■ **Teren, 450 mp, zonă centrală, toate facilitățile plus proiect și autorizație de construcție. Preț informativ - 60 mii/mp. Telefon 232362, după ora 19,00. (330597)**

■ Vînd un hectar pădure cu teren, sat Rusca, comuna Dorna Arini, județul Suceava. Telefon 033/219068. (330737)

■ Vînd teren intravilan, zona CUG, cu utilități de construcție. Telefon 129780, după ora 18,00. (330739)

■ **Vînd apartament cu o cameră, et. 3, 41 mp, situat în zona Podu Roș, construit în 1994, cu multiple îmbunătățiri, faianță, interfon, cablu TV, telefon Alcatel, boxă etc. Preț - 7500 dolari, negociabil la fața locului. Alte relații la telefon 230860.**

■ **Vînd, urgent, apartament 3 camere, semidecomandat, et. 1, zona Piața Chirilă, Tătărași, bloc foarte liniștit. Telefon 177847, după ora 18,00.**

■ Vînd casă nou construită, din lut, fără autorizație, cu posibilitate curent electric, gaz, canalizare, fără curte, zona Podu de Piatră, preț negociabil 5 mil. lei; sau schimb cu apartament cu o cameră, sau apartament 2 camere, indiferent de zonă. Telefon 166047.

■ **Vînd apartament 3 camere, decomandat, faianță baie și bucătărie, balcon închis, cablu telefon, șos. Națională, et. 4 (pasarelă Gară) sau schimb cu apartament 2 camere plus diferență. Telefon 157076.**

■ Vînd apartament 3 camere, zona Țesătura, et. 1, bloc cărămidă, cu faianță baie și bucătărie. Telefon 138100.

■ Vînd apartament 3 camere, confort I; sau schimb cu Pașcani. Telefon 147013.

■ Vînd apartament 4 camere, proprietate, decomandat, et. 1, Metalurgie. Telefon 178977.

■ Vînd, urgent, apartament 4 camere, decomandat, foarte bun pentru privatizare, zonă foarte bună. Telefon 111303.

■ **Vînd apartament 3 camere, confort I, decomandat, două băi, parchet, zugrăvit în calciu, faianță baie și bucătărie, cu gratii la geamuri, cu parter înalt, proprietate, telefon Alcatel, două boxe, bun pentru privatizare, negociabil. Telefon 250840.**

■ Vînd apartament 3 camere, decomandat, 60 mp, orientat sud-est, et. 10, fără probleme cu terasa, cu boxă la subsol, bulevardul Independenței. Telefon 144989.

■ **Vînd (schimb cu apartament 2 camere) apartament 2 camere, zona Podu Roș. Telefon 130573.**

CUMPĂRĂRI

■ **Cumpăr portieră stînga Ford-Escort. Telefon 124015.**

■ Cumpăr dolari și mărci, preț avantajos. Telefon 211865. (178147)

■ Anticar, cumpăr cărți numai cantități mari, la domiciliul clientului. Telefon 270076. (330110)

■ **Cumpăr autoturism bun și ieftin, în rate lunare (sau închiriez). Telefon 146023, între orele 9,00-16,00. (330617)**

■ Cumpăr grîu. Telefon 113921. (333703)

ÎNCHIRIERI

■ Caut să închiriez apartament mobilat, cu 2 sau 3 camere, în zona centrală, pentru 24 august - 31 octombrie. Plata în valută. Telefon 250014.

■ **Doi studenți greci (o fată și un băiat) căutăm, în centru, apartament cu două sau trei camere. Telefon 116247. (330606)**

■ Inchiriez apartament central, Piatra Neamț, pentru sediu firmă. Telefon 033/612131 sau 033/618839, după ora 16,00.

■ **Ofer la casă două camere libere, hol mare, pentru birouri sau depozit, încălzire gaz metan, cu telefon. Telefon 110489, d-na Scutaru.**

Ofer o cameră (în apartament cu 3 camere) la 1-2 studente (eleve) pe o perioadă îndelungată, cu acces la baie și bucătărie, zona Nicolina 1, et. 1.
Relații la tel. 129995 sau 118880.

Oferim spre închiriere spații pentru birouri, reprezentanțe etc. ultracentral, preț avantajos. Tel. 211821, 211822.

■ **Caut garsonieră (semi)mobilată, cu telefon. Ofer 40 mii lei lunar plus cheltuieli de întreținere. Rog seriozitate. Relații la telefon 116820, între orele 10,00-18,00.**

■ **Caut spațiu comercial în str. Sărărie. Relații la telefon 116820, între orele 10,00-18,00 sau la telefon 250364, după ora 18,30.**

■ Închiriez spațiu de depozitare, 40 mp, zonă centrală. Relații în str. Ipsilante 12, în zilele de joi și sîmbătă, sau la telefon 164860.

■ Închiriez cameră separată, mobilată, zona Autogară, la două fete sau doi băieți. Plata anticipat pe 6-10 luni. Telefon 210783.

■ Închiriez cameră decomandată, cu balcon, la două fete, doi băieți sau tineri căsătoriți. Plata anticipat pe 4 luni. Telefon 123920.

■ Caut casă sau apartament, cu 2-3 camere, zona Independenței, M. Eminescu, Sf. Teodor. Telefon 212234, între orele 9,00-18,30.

SCHIMBURI

Schimb apartament 2 camere cu garsonieră plus diferență în bani. Telefon **159303**.

■ Schimb 5 cupoane nominative cu autoturism în stare de funcționare. Telefon 123003; 231628. (330719)

■ **Schimb mașină înghețată germană, două cuve, în stare de funcționare, cu autoturism Dacia în stare de funcționare. Telefon 221390. (333598)**

■ Schimb garsonieră confort I (gaz metan), Botoșani, cu similar Iași. Telefon 030/441966. (330703)

DECESE

■ **Familia anunță cu adîncă durere încetarea din viață a celui care a fost un minunat soț, tată, bunic și străbunic BALAN GHEORGHE, în vîrstă de 87 ani, din comuna Țuțora - Iași. Înmormîntarea va avea loc pe data de 14.09.1995, orele 13,00, la cimitirul din comuna Țuțora - Iași. Lacrimi și flori pe tristul lui mormînt. Dumnezeu să-l odihnească! (333596)**

■ **Cu profundă durere, Cristina și Răzvan, copii, Dicuța, soră și cumnatul Paul își iau ultimul rămas bun de la cel mai nobil suflet care a fost ec. VALENTIN RÂNCĂ, în vîrstă de 53 de ani. Înmormîntarea va avea loc miercuri, 13.09.1995, ora 13, la cimitirul mănăstirii Galata. Dumnezeu săOl odihnească în pace, nu-l vom uita niciodată.**

CONDOLEANȚE

Conducerea Sucursalei BANKCOOP Iași transmite sincere condoleanțe doamnei SILVIA ODOVICIUC, șef serviciu tezaur - casierie la Banca Națională Iași, pentru pierderea suferită.

Colectivul SC "Metalo-Chimice" SA Iași este alături de familia Soficu în momente de grea suferință cauzată de decesul celei care a fost **SOFICU MARIA** - lucrător gestionar la C.104 Chimice și transmit sincere condoleanțe. Dumnezeu să o ierte.

Familia Ciobanu Vasile transmite sincere condoleanțe d-nei Voloaca Veronica greu încercată de moartea surorii sale dragi. Dumnezeu s-o ierte!

Daniela, Valentin și George sînt alături de Maria și Corneliu Bart la marea durere pricinuită de pierderea tatălui. Dumnezeu să-l odihnească în pace.

Finii Doru și Carmen sînt alături de nașul lor, Enache Constantin în momentele grele cauzate de decesul tatălui și transmit sincere condoleanțe familiei.

PUBLICITATE

■ Ioana și Doina Radvanschi regretă pierderea bunicii dragi. Dumnezeu s-o ierte! (330696)

■ Familia Radvanschi anunță cu profundă durere încetarea din viață a mamei ALEXANDRINA RADVANSCHI. (330696)

COMEMORĂRI

Soția, copiii, fratele și sora amintesc că astăzi, 13 septembrie 1995, se împlinește un an de la decesul neașteptat al celui care a fost **POPOVICI ION**. Cei care l-au cunoscut sînt rugați să participe la comemorare sîmbătă, 16 septembrie, ora 10,00, la Cimitirul "Sf. Petru și Pavel".

OFERTE SERVICII

SERVICII MEDICALE MOBILE
(asistență medicală la domiciliu; consultații medicale; prescriere de rețete în regim compensat; recomandări și investigații paraclinice; tratament de urgență; asigurarea transportului și internării în caz de necesitate)
CORPO-SAN *vă ajută!*
Sunați la telefon 113130/569 zilnic, între orele 7,00-23,00.
Prin contract asigurăm asistență medicală angajaților societăților comerciale.

Tratament bioenergetic. Tel. 153177.

Execut **lucrări dactilografie** Tel. 129204, după ora 19,oo.

Dr. IORDACHE CONSTANTIN medic primar pediatru, oferă consultații la domiciliul copiilor bolnavi. Apelați permanent la tel. 214001 (inclusiv noaptea).

AFINVEST
Telefon 129877, 139710
NOI VĂ SPUNEM PRIMII BUNĂ DIMINEAȚA!
Puteți avea **MONITORUL** - ziarul Dvs. preferat, la prima oră.
Acest serviciu modern este asigurat **gratuit**, la domiciliu, numai prin firma AFINVEST

Reparații frigidere și instalații frigorifice. Deplasări la domiciliu. Lucrări garantate, prin SC **POLAR SERVICE** SRL IAȘI Tel. 220859

■ Repar, la domiciliul clientului, mașini de spălat Automatic orice tip; mașini de spălat vase, mașini de uscat rufe. Efectuez verificări anuale, reparații capitale etc. Rebobinez motoare. Telefon 173204. (234124)

■ Școala de Arte Iași face înscrieri la: pian, acordeon, chitară, trompetă, orgă, percuție, canto, pictură, design-vestimentar, teatru, balet, dans societate, artă fotografică. Telefon 136023.

■ Întocmesc proiecte pentru autorizații de construcții, relevee, planșe. Telefon 117320. (333599)

■ Contabilă, 25 ani de experiență, țin evidență contabilă pe calculator. Telefon 155102.

LOCURI DE MUNCĂ

SC POLIROM SA anunță **concurs**, pentru angajarea a **4 mașiniști offset** și **1 legător-tăietor.** Cei interesați sînt invitați să trimită un curriculum vitae pe adresa: Calea Chișinăului nr. 32, Iași. Data concursului - 18 septembrie 1995, ora 10,30, la sediul firmei (incinta AGMUS).
Relații suplimentare la tel. **230300** sau **230323**

FEG angajează profesori de engleză pentru pregătire preșcolari. Tel. 116309.

Teatrul LUCEAFĂRUL Iași anunță organizarea unui concurs, pentru ocuparea următoarelor posturi:
ACTORI (cu studii superioare) - 2 posturi (un actor, o actriță).
ACTORI MÎNUITORI PĂPUȘI (cu studii superioare) - 2 posturi (un actor, o actriță).
SCENOGRAF (cu studii superioare) - 1 post.
SCULPTOR PĂPUȘI (studii medii) - 1 post.
Concursul va avea loc la 25.09.1995.
Informații la tel. **115966**.

SC 3P ROMANIA S.R.L. producătoare de ambalaje din mase plastice pentru Coca-Cola, Pepsi-Cola *organizează concurs pentru ocuparea postului de* **secretară.**
Condiții: vîrsta max. 30 de ani, cunoscătoare a limbii engleze și a operării pe calculator. Cererile însoțite de un C.V. se vor primi la Compartimentul Personal al companiei, tel. **232734, 231583**, zilnic între orele 8:00-16:00.

■ Filiala Silvică Iași, cu sediul în Iași, str. Gh. Asachi nr. 2, anunță: în ziua de 2.10.1995, ora 10,00, organizează concurs pentru ocuparea postului de secretar-dactilograf. Condițiile de înscriere la concurs: sex feminin, vîrsta 18-30 ani, studii medii sau superioare, prezență agreabilă, cunoscătoare a limbii germane, obligatoriu, și secundar engleză sau franceză. Relații suplimentare la sediul unității sau la telefon 211542 si 211543.

PIERDERI

■ Pierdut carnet de sănătate pe numele Diac Nicolae. Îl declar nul. (333593)

■ Pierdut carnet de sănătate pe numele Diac Georgeta. Îl declar nul. (333594)

■ Pierdut carnet de sănătate pe numele Diac Mirela. Îl declar nul. (333595)

■ Pierdut carnet de sănătate pe numele Rubică Maria. Îl declar nul. (333592)

DIVERSE

TURISM EXTERN
TURCIA
A. Marea Marmara, autocar 9 zile, mic dejun, 415.000 lei, săptămînal.
B. Marea Egee, cazare 7 zile, pensiune completă, 73.000 lei/zi, săptămînal.
CHINA
avion, 10 zile, mic dejun, săptămînal
Germania
săptămînal transport autocar dus-întors; facilități pentru copii
FRANȚA
A. autocar, 12 zile, mic dejun, Salzburg - Strasbourg - Paris (5 nopți) - Nurnberg - Viena, 26 septembrie, 26 octombrie.
B. avion, 8 zile, mic dejun, Paris, săptămînal.
C. Week-end la Paris, avion 4 zile, mic dejun, 21 și 28 septembrie, 5 și 19 octombrie.
GRECIA
A. tur clasic, autocar 8 zile, mic dejun, Salonic - Atena - Kalambaka; 28 septembrie; 14 și 28 octombrie.
B. individual cazare 7 zile, stațiunea Metamorfosis (la 90 km. de Salonic); 375.000 lei/lunar
AUSTRIA
autocar, 8 zile, mic dejun, 6 octombrie.
EGIPT
A. avion, 5 zile, mic dejun; Cairo, lunar
B. avion, 8 zile, pensiune completă, croazieră pe Nil, Cairo.
C. avion, 11 zile, mic dejun, Cairo, lunar
CIPRU
avion, 8 zile, mic dejun și cină, 21 septembrie, 21 octombrie.
INDIA
avion, 10 zile, cină și mic dejun, 28 septembrie, 28 octombrie.
THAILANDA
avion, 9 zile, mic dejun, lunar
Agenția de Turism "Totem" Casa Studenților Iași (Piața Eminescu) Tel. 032/213545

Afacerea anului! Cumpărați acum mașina semiautomată pentru duplicat chei auto și chei apartamente. Se cîștigă cu eforturi minime. În Iași se fac în fiecare zi peste 1200 de chei.
Șos. Națională 198, bl. B, sc. A, et. 7, ap. 26, C.P. 765, OP 3. Tel./fax 032/137613.

CASA DE CULTURĂ A SINDICATELOR IAȘI anunță deschiderea următoarelor cursuri la **1 octombrie 1995**:
1. *Școală superioară de secretariat* - cu durata de 5 luni (18 ore pe săptămînă). Se studiază: stenodactilografie, tehnica muncii de secretariat, elemente de contabilitate, limba engleză, inițiere în utilizarea calculatoarelor PC, editare de text pe calculator. Se eliberează diplome recunoscute.
2. *Dactilografie și editare de texte pe calculator* - durata 3 luni.
3. *Curs de inițiere în contabilitate* - durata 2 luni
4. *Curs de limba engleză* (începători, intermediari, avansați) - module de cîte 20 de ore.
5. *Croitorie pentru femei* - durata 3 luni
6. *Balet pentru copii* - durata 9 luni
7. *Dans modern pentru copii* - durata 9 luni
8. *Dansuri populare*
9. *Curs foto - alb negru și color* - durata 6 luni.
Înscrierile se fac la secretariatul Casei de Cultură a Sindicatelor, zilnic între orele 9.oo-19.oo.
Relații la tel. **135158**.

TURISM INTERN
Vatra Dornei
Bușteni
Sinaia
Predeal
Pîrîul Rece
Slănic Moldova
Cîmpulung Moldovenesc
Motel Cristina - Ceahlău
Hotel Rarău
Motel Oglinzi
Băile Felix
Canaba Voroneț
Covasna
Băile Tușnad
Motel Nehoiu
Agenția de Turism "Totem" Casa Studenților Iași (Piața Eminescu) Tel. 032/213545.

Grădinița FEG în limbi străine înscrie copii între 3-6 ani. Str. Păcurari nr. 25. Tel. 116309, 114577.

Societatea ȘANTIER NR. 9 INSTALAȚII SA IAȘI roagă toți acționarii să treacă pe la sediul societății din str. N. Iorga nr. 26A, etaj I, în perioada 15-30 septembrie 1995, pentru comunicări urgente

Facultatea de Inginerie și Management Agroturistic din Academia Universitară ATHENAEUM (autorizată de Guvern), cu sedii în București și Iași primește prin transfer, studenți (anii II-V) de la facultățile și colegiile neautorizate, pînă la 15 septembrie 1995, cu susținerea ulterioară a examenelor de diferențe. **Concursul de admitere** în anul I va avea loc la 16 septembrie 1995 prin teste grilă la Biologie (clasa XII) și Geografie (clasa XII). **Relații la tel. Iași 032/214.067 și 032/232.650, București 01/666.13.88**

Agenția de turism Prosper Meridian organizează săptămînal excursii în:
- *UNGARIA* (Budapesta - joi)
- *POLONIA*
- *TURCIA*

și lunar în: ISRAEL, ITALIA, GRECIA. Relații și înscrieri: Hotel Continental, cam. 106. Tel. **211060.**

Filiala Crucii Roșii a județului Iași anunță pe cei interesați, că face înscrieri pentru cursurile de surori de cruce roșie, cu durata de 2 ani. Pentru amănunte vă rugăm să vă adresați secretariatului nostru, situat în Bd. Ștefan cel Mare și Sfînt nr. 4, bl. B1, parter, sau la tel. **142630.**

ÎNVĂȚĂMÎNT

GRUP ȘCOLAR CONSTRUCȚII "ANGHEL SALIGNY" IAȘI (LICEUL INDUSTRIAL nr. 7) str. Bucium nr. 17 - telefon 137858
Primește înscrieri pentru anul 1995/1996 la SCOALA POSTLICEALĂ - curs SERAL
Specialitatea: TEHNICIAN NORMARE ȘI SALARIZARE - 30 locuri
Înscrierile se fac pînă la 23 septembrie 1995, iar examenul de admitere va avea loc în perioada 25-27 septembrie 1995. Conform Legii Învățămîntului nr. 84/1995 se primesc absolvenți de liceu cu și fără diplomă de bacalaureat.
Deasemeni se fac înscrieri la SCOALA de UCENICI (complementară) pentru meseriile:
- IPSOSARI - 30 locuri
- INSTALATOR REȚELE APĂ EXTERIOARE - 30 locuri.

Informații la secretariatul școlii.

Agenția de Turism MOLDAVIA Iași
Str. 14 Decembrie 1989 nr. 4
Telefon 112564
EXCURSII
TURCIA - Istambul: 6; 9; 13 și 16 septembrie
POLONIA - Varșovia: 4; 5; 10; 13 și 17 septembrie.
AUSTRIA: Iași - Budapesta - Viena - Salzburg - Iași, perioada 5 - 11 octombrie 1995.
ODIHNĂ LA MUNTE
A. Stațiuni: Sinaia, Vatra Dornei, Lacul Roșu, Covasna și Sovata.
B. Cabane zoo-pastorale și gospodării particulare în sate turistice.

Datorită unui accident regretabil, colecția cotidianului MONITORUL a fost descompletată. Rugăm pe toți cei care ne pot sprijini la refacerea acestei colecții să se adreseze redacției. Exemplarele lipsă (numere din anul 1991: 29 iunie și 9 septembrie) vor fi achiziționate contra cost, la prețuri negociabile. Relații la telefon 271271, int. 106, 271333, int. 106, 172557, int. 106.

■ **RODEX deschide un nou magazin. Importator și reprezentanțe; contactați-ne de urgență. Telefon 112852. (330705)**

■ S.C. DAMIS S.R.L., cu sediul în Iași, Hotel Moldova, camera 107, este citată la Judecătoria Iași, completul VI, în calitate de pîrîtă, pentru data de 28 septembrie 1995, dosar nr. 1760/E/1994, în litigiul cu S.C. SUT S.A. Iași, pentru pretenții în sumă de 6.119.333 lei. (330712)

■ Asociația Județeană a Vînătorilor și Pescarilor Sportivi Iași convoacă vineri, 15 septembrie 1995, ora 16,00, Adunarea generală a pescarilor, care va avea loc la sala Tepro - Veneția. (330735)

ULTIMA ORĂ

VÎNZĂRI

■ Vînd mașină de tricotat "Veritas", preț negociabil 450.000 lei. Telefon 177325. (330740)

AUTO-MOTO

■ **Vînd ARO 10-9 din septembrie 1992, cu 12000 km la bord, 5 locuri și ladă transport marfă 1000 kg. Aspect de mașină nouă, stare perfectă. Telefon 124210, orele 8,00-19,00. (330733)**

■ Vînd: anvelopă auto 825/15 - 250.000 lei/buc.; electromotor IMS - 150.000 lei/buc.; lonjeroane spate DACIA-1300 - 100.000 lei/buc. Telefon 162159. (330745)

CUMPĂRĂRI

■ Cumpăr drahme. Relații la telefon 175538. (330744)

SCHIMBURI

■ Schimb apartament 2 camere Alexandru, cu apartament 3 camere zonă centrală. Ofer diferență pînă în 10 milioane. Telefon 250765. (330743)

CONDOLEANȚE

Colectivul Centrului Școlar Iași este alături de colega Rădescu Marta (Gafițeanu) în momentele grele cauzate de decesul tatălui și îi transmit sincere condoleanțe.

■ **Familia Bidașcă este alături de familia Pîrlog în aceste clipe, la pierderea bunicii. Sincere condoleanțe!**

■ **Familia Popovici Ștefan transmite cele mai sincere condoleanțe familiei Durbaca pentru pierderea suferită. (330741)**

■ **Colegii din cadrul Șantierului 61 CF Iași, transmit sincere condoleanțe familiei Timofte Viorel pentru pierderea suferită. (333751)**

LICITAȚII

S.C. TRIMEC S.A. IAȘI
șos. Chișinăului km. 1, telefon 032/132643, fax 032/137520
scoate la vînzare prin licitație publică următoarele mijloace fixe
- autobasculantă RD. 8135
- autobasculantă RD. 192215
- autocamioane 6,5-10 tone
- autodube transport mixt RD. 10215
- autobetoniere 5,5 mc.
- remorci auto 6,5 tone
- buldozere S.1500
- excavator S.603
- excavator S.1201
- încărcător Webla
- automacarale 10-12,5 tone
- macarale pe pneuri 10-12,5 tone.

Licitația are loc la sediul unității în fiecare miercuri ora 10.00, începînd cu data de azi.

PIERDERI

■ Pierdut adeverință de handicapat pe numele Lichman Victor. O declar nulă. (333752).

FELICITĂRI

LUNGU GABRIEL-FERNANDO
cu ocazia aniversării zilei de naștere și a majoratului, familia îți urează un călduros
LA MULȚI ANI !
sănătate, succes în activitatea școlară și în afara ei, multă luciditate și maturitate în viață.

SERVICII

■ **Contabil, țin evidență. Telefon 111807.**

■ **Transport marfă cu microbuz VW, orice distanță, 1 t, 180-220 lei/km, 6500 lei/h în oraș. Decontare legală. Telefon 211673.**

■ **Filmări video, orice ocazie, cu aparatură Panasonic, direct pe casetă mare. Prețurile cele mai mici. Telefon 270562.**

■ **Filmări video, ieftin (Sony). Telefon 120841, după ora 15,00.**

■ Filmări video profesionale, casetă normală, avantajos. Telefon 130180.

■ Filmări video, aparatură Panasonic, casetă mare, mixaje, profesionalism, seriozitate. Telefon 116710, 150471; 176290.

■ Filmări video, 20 mii lei/h. Seriozitate, calitate. Telefon 232000.

SURPRIZA ZILEI !

Fiecare persoană care a publicat un anunț de mică publicitate în cotidianul **Monitorul** participă în fiecare zi la
o tragere la sorți cu premii în lozuri.
În fiecare zi, de luni pînă vineri se extrag 3 nume cîștigătoare iar sîmbătă 5 nume.
Numele cîștigătorilor se publică în paginile de mică publicitate ale cotidianului **Monitorul**.

Persoanele cîștigătoare de astăzi sînt:

1. Aliman Mihai
2. Bartic Petru
3. Pleșca Eusebiu

Persoanele cîștigătoare sînt rugate să vină să-și ridice premiile de la sediul cotidianului **Monitorul**, et.II, cam. 212, în fiecare zi între orele **10^{oo} - 16^{oo}** cu buletinul de identitate.
Informații la telefon **144776**.

AGENDA OMULUI DE AFACERI

CABINET STOMATOLOGIC
Medic primar stomatolog
MARIA ȚEPORDEI
Hotel Traian, et. 2, cam. 320
Program: **Luni, Miercuri, Vineri 14.oo - 20.oo**
Marți, Joi, Sîmbătă 9.oo - 13.00
Tel. 143330, int. 320

CENTRUL COMERCIAL IULIUS
Amplasat în centrul financiar și de afaceri al orașului, vă oferă spre închiriere spații pentru
- reprezentanță
- activitate comercială en gros și en detail
- depozitare

Str. Ghica Vodă 3D, Iași - 6600 (Centrul Civic)
Tel: 032/214480 Tel./Fax: 032/211821

Farmacia LĂPUȘNEANU
asigură
o gamă diversificată de medicamente cu plată, cît și compensate.
Se pot face rezervări prin anunț telefonic.
Str. G. Muzicescu nr. 6 (lîngă Palatul Telefoanelor)
Program zilnic: 8^{oo}-20^{oo} sîmbătă și duminică 8^{oo}-13^{oo}.
Telefon 213050

CABINET OBSTETRICĂ-GINECOLOGIE
Viața medicală
- asigură consultații de obstetrică-ginecologie
- tratamente • mici intervenții (chiuretaje)
- analize • sexologie

Podu Roș, str. Țutora 4, sc. E, ap. 1, tel. 122034.
Program: zilnic 13,00-19,00, sîmbătă 9,00-17,00.
Contact: Dr. Alexandra Ovănescu, Dr. Masheh Osama

DIRECT SRL
produce și comercializează
- lichid de frînă
- antigel
- electrolit
- tananți pentru industria pielărie-blănărie

Asigurăm calitatea produselor și a transportului.
Str. Tătărași 31, tel. 032/176335, fax 032/270321

BERTO IMPEX SRL
OFERTĂ SPECIALĂ
TELEFOANE CELULARE
BENEFON
authorised dealer
Pînă la 01.oct '95 - **REDUCERE** 5 - 10%
B-dul Copou nr. 3; tel./fax: 032-211114

Farmacia COMFARM SRL
În ajutorul sănătății dumneavoastră!
Asigură o gamă diversificată de medicamente cu plată, cît și compensate.
Se pot face rezervări prin anunț telefonic.
Str. Tătărași 48, tel. 176728.
Program: 8,00 - 19,00, sîmbătă și duminică 8,00 - 14,00.

ALFA CIVIC
distribuie
scule, dispozitive, unelte, accesorii
BOSCH, MAKITA, METABO, STAYER, FELISATTI, FIAC, P.G.M., AQUAPOMPE
Tel. 032 / 137613

LIVIUS
- Calculatoare (garanție 3 ani)
- Imprimante
- Componente, accesorii, consumabile
- Programe de contabilitate CIEL

str. Fătu 1A, tel/fax:032/11.22.21

MOLDROM SA
import - export
materii prime, laminate din oțel și materiale de construcții
Str. Tătărași nr. 57, tel./fax 173025, 172799, 270499
Contact: Constantin Badea, Director executiv

TESTER TRADING
unic distribuitor al produselor:
- **STAR FOODS** (snacks și Fantastic Star)
- țigărilor **Monte Carlo** și **Winchester**

preia comenzile d-voastră prin agenții săi comerciali sau la tel. 250559, 250699
TRANSPORT GRATUIT ! AC 0%

ELECTRIC PULS SRL
instalează:
SISTEME DE ALARMĂ
- auto, cu și fără închidere centralizată
- pentru imobile - cu senzori duali, fără fire, cu telecomandă etc.

Telefon 213284

Autohouse Păcurari
- comercializează autoturisme străine second - hand din stoc și la comandă
- primește autoturisme în regim de consignație pe bază de comision minim

Adresa: la capătul troleului 45 - Tel. 250940, Fax: 221666

PROFAMILIA
oferă
analize de laborator
(hematologie, biochimie, bacteriologie)
Str. Chișinăului nr. 11C, sc. D, parter, tel. 230431
Contact: Dr. Emil Ghiorghiță, Director

DEALER AUTORIZAT FIAT
- **AUTO PADOVA:**
  - autoturisme și autoutilitare FIAT
  - piese de schimb

  Adresa: B-dul T. Vladimirescu nr. 4 tel./Fax: 213230
- **SERVICE: FIAT, LANCIA, ALFA ROMEO**

  Adresa: B-dul Poitiers nr. 14 tel. 136758

TOFAN GRUP SA
Filiala Iași
comercializează
anvelope și camere auto
Str. Ghica Vodă 1B (demisol), tel. 114782
Contact: Cornel Arcip, Director

ED&F MAN ZAHĂR PRODUCT SRL
vinde en gros
- zahăr rafinat la saci de 50kg

Prețuri foarte avantajoase !!!
Roman, str. N. Titulescu, bl. 14, sc. C, et. 2, ap. 78, tel./fax 033/733532
Contact: dl. Dan Petrea

NATIONAL PROTGUARD
Filiala Iași
servicii de pază și protecție
Hotel Unirea, camera 1204, tel. 117105, 211463
Contact: Iulian Florea, Director economic

CANEL SRL
- sisteme de radiocomunicații MOTOROLA și KENWOOD
- microproducție și SERVICE echipamente electronice
- sisteme de alarmă auto

Str. C. I. Brătianu nr. 22
Tel./fax 032/114821, 211986

COMITEL SRL
oferă și instalează
echipamente PANASONIC
centrale telefonice, telefaxuri, audio-video
instalații pentru aer condiționat
Iași - Bd. Copou nr. 3, parter - cam. 2
Tel. 032-250615; 147275

SERVICIU MEDICAL PERMANENT A.T.I. puls
- consultații medicale • tratamente
- transport de medicamente • investigații de laborator
- investigații paraclinice • programări la cabinete medicale de specialitate • consultații de geriatrie și gerontologie

SĂNĂTATEA LA DVS. ACASĂ !
Tel. 233223, 233242; fax 231369

FRAROM SA
comercializează:
produse electronice, cosmetice, aparatură casnică, confecții
Bd. Independenței, tel. 112122, 112180
Contact: Ioan Golovcenco, Director

NOE SRL
vinde non-stop en gross și en detail
- var pastă
- articole agrement
- scule de pescuit
- borcane, damigene

Șos. Bucium-Tomești (lîngă serele Vlădiceni) tel. 231076

IIRUC Sucursala Moldova
tehnică de calcul (calculatoare, imprimante)
cîntare electronice, case de marcat, mașini de scris
Str. Gavril Muzicescu nr. 10, tel. 144745, 147359

HOROSCOP

BERBEC
(21 mart. - 20 apr.):

Clarificați-vă poziția față de întîmplările din ultima vreme, ați lăsat loc pentru destulă ambiguitate. De hotărîrea cu care o veți face depinde multe.

TAUR
(21 apr. - 20 mai):

Nu vă prea ies socotelile, undeva s-a produs o încurcătură, dar nu știți unde. Și colac peste pupăză, intervine și o neplăcere de ordin financiar.

GEMENI
(21 mai - 21 iun.):

Vă vine în ajutor o persoană influentă, de existența căreia nu aveați habar. Este momentul să profitați ca să vă redresați financiar.

RAC
(22 iun. - 22 iul.):

Nu luați hotărîri cu caracter definitiv pînă nu primiți răspunsul așteptat. Se vor face destule presiuni asupra dvs., însă nu trebuie să le luați în seamă.

LEU
(23 iul. - 22 aug.):

Anturajul vă cere niște favoruri pe care nu le puteți acorda fără a face compromisuri. Mențineți-vă pe poziție, fără a lovi direct în interesele altora.

FECIOARĂ
(23 aug. - 22 sept.):

Reperele pe care le aveți în vedere vă pot indica foarte bine metoda de urmat. Oricum, avantajele pe care le aveți nu vă pot decît stimula.

BALANȚĂ
(23 sept. - 22 oct.):

Sînteți victima unui cerc vicios. Ca să puteți limpezi situația va trebui să renunțați la toate argumentele pe care le-ați folosit pînă acum.

SCORPION
(23 oct. - 21 nov.):

Sensibilitatea vă face vulnerabil(ă) la tot felul de șantaje sentimentale. Rudele apropiate se folosesc de dvs. fără prea multe scrupule.

SĂGETĂTOR
(22 nov. - 21 dec.):

Nu reușiți să faceți față nici măcar celor mai mărunte obligații profesionale. Noutatea pe care ați primit-o vă dă peste cap toate planurile.

CAPRICORN
(22 dec. - 19 ian.):

Nu trebuie să puneți la îndoială chiar toate informațiile pe care le primiți. Persoana nu e de bună credință, dar mai scapă și adevăruri.

VĂRSĂTOR
(20 ian. - 18 febr.):

Capitalul de simpatie pe care l-ați cîștigat vă va folosi în cîștigarea unei sume importante de bani. Nu forțați nota, chiar dacă vi se oferă prilejul.

PEȘTI
(19 febr. - 20 mart.):

Nu puteți lucra în condițiile de stress provocate de un incident mai degrabă mărunt. Vi se aduc reproșuri nemeritate și asta vă scoate din sărite.

LEGENDA:

- *vă paște ghinionul;*
- *prudența e mama înțelepciunii;*
- *n-aveți nimic de pierdut;*
- *șansa vă surîde*

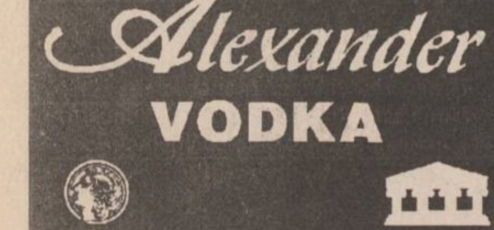

Conservarea legumelor prin sterilizare (fierbere în baie de apă - „Bain-Marie“)

Reguli de bază în conservarea legumelor prin sterilizare

1) Legumele trebuie să fie proaspete și coapte. Cele veștejite sau pătate nu sînt bune și se elimină.

2) Borcanele sau sticlele trebuie să fie bine spălate cu apă fierbinte și sodă, apoi clătite și bine uscate. Pentru conservele care se toarnă calde în borcane, se recomandă ca și borcanele să fie calde (ținute în cuptor la temperatură potrivită).

3) Legumele, alese după mărime și maturitate, se așează în borcane sau sticle care se umplu în așa fel încît după completarea lor cu suc de roșii sau saramură, să rămînă loc gol de 2-3 cm (2-3 degete) între conținut și gura borcanului sau dop.

4) După așezarea legumelor în borcan sau sticlă se toarnă lichid sau suc de roșii în așa fel încît să nu rămînă aer între ele. O metodă bună este baterea ușoară de cîteva ori, în timpul umplerii borcanului sau sticlei de masa peste care se pune un prosop împăturit de cîteva ori.

Conținutul din borcan sau sticlă trebuie să fie acoperit cu zeamă, sos, saramură sau zeamă de roșii (suc) pe o înălțime de două degete. Pentru o conservare mai sigură se poate adăuga o pastilă de aspirină sau un vîrf de cuțit de conservant la 1 kg conținut.

5) Borcanele se leagă ermetic, cu pergament sau celofan. Celofanul se udă cu apă rece, se pune în două sau trei, se întinde perfect peste gura borcanului și se leagă cu sfoară de cînepă, înfășurîndu-se strîns de cîteva ori, după care se înnoadă bine. Sticlele, după ce au fost umplute, se astupă cu dopuri lungi, opărite în prealabil cu apă fierbinte cu sare și apoi se leagă cu sfoară.

După legarea borcanelor cu celofan, se mai pot lega provizoriu și cu o bucată de pînză, ca să se împiedice umflarea prea tare și eventual crăparea celofanului. După fierbere și răcire, pînza (tifonul) se scoate și se păstrează pentru viitoarea conservare.

După ce sticlele au fost conservate, peste dopuri se aplică smoală sau parafină.

6) Sterilizarea constă în fierberea borcanelor sau sticlelor umplute cu legume sau fructe, pentru a se distruge microorganismele. Astuparea ermetică asigură neinfectarea cu microorganisme și deci buna conservare a legumelor. Orice conservă sterilizată odată deschisă trebuie consumată, altfel se alterează la fel ca și mîncărurile gătite proaspăt.

Pregătirea vasului pentru pentru sterilizare este simplă și la îndemîna oricărei gospodine.

Se așează pe fundul unui vas mai mare un rînd de talaș sau ziare, apoi se pun borcanele și între ele se pot pune ziare în așa fel încît borcanele să nu se atingă între ele și nici de pereții vasului. Între borcane se pot pune și cîrpe. Vasul astfel pregătit se umple cu apă caldă pînă la nivelul conținutului din borcane și se lasă să dea în fiert, avîndu-se grijă ca fierberea să fie egală peste tot și domoală (să nu clocotească tare). Timpul de sterilizare a legumelor se socotește odată cu începutul fierberii apei din vas. Durata fierberii se indică de obicei la fiecare rețetă. Fierberea trebuie să fie lentă și fără întrerupere. În cazul în care apa scade la fiert se mai poate adăuga, dar numai apă

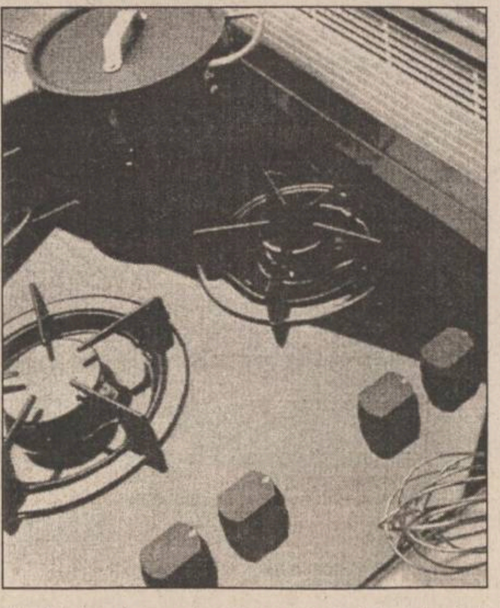

fierbinte și se completează pînă la nivelul conținutului borcanelor sau sticlelor. În timpul fierberii vasul nu trebuie acoperit, deoarece aburii ar sparge învelișul borcanelor (celofanul).

7) După ce s-a respectat durata fierberii conform rețetei, se stinge focul și după ce totul s-a răcit complet se pot scoate borcanele sau sticlele. Acestea se șterg, se etichetează și se așează în cămara bine uscată și aerisită. În cazul în care la vreun borcan s-a spart celofanul, în locul lui sau peste acesta se leagă altul și după aceea se fierbe din nou, circa 10 minute.

8) Pregătirea trebuie să fie rapidă și în aceeași zi sau în cîteva ore, iar produsele să fie prelucrate și puse la sterilizare așa cum s-a arătat. Importantă este și legarea (închiderea) borcanelor sau sticlelor, care trebuie să fie ermetică (fără posibilitatea pătrunderii aerului din afară). Dacă nu se respectă această regulă, legumele se vor altera repede.

Test

Spune-mi cum procedezi, ca să-ți spun cum ești

Răspundeți la întrebările următoare și adunați punctele înscrise între paranteze.

1) Găsești, într-un magazin, o cămașă foarte ieftină

a, O controlezi atent, pentru a fi sigură că nu are defecte (2)

b. În mod sigur nu e de bună calitate, nu o cumperi (1)

c. O cumperi imediat (3)

2) Ești invitată la o petrecere. Primul gînd este:

a. "Oare cu ce să mă îmbrac?" (3)

b. "Nu haina face pe om!" (1)

c. "Știu cu ce o să mă îmbrac" (2)

3) Prietenilor tăi nu le place noul tău pulover:

a. Nu-l mai porți (3)

b. Îl porți doar prin casă (2)

c. Îl porți totuși, pentru că ție îți place (1)

4) În sala de așteptare, la dentist:

a. Citești un ziar (2)

b. Te uiți prin reviste de modă (3)

c. Citești o carte pe care ai adus-o de acasă (1)

5) Ți-ai cumpărat o pereche de pantofi cam excentrici:

a. Te faci că nu auzi criticile prietenilor (1)

b. Surîzi cînd te critică prietenii (2)

c. Criticile prietenilor te jignesc (3)

6) Trebuie să te tunzi. Deci:

a. Ceri sfaturi prietenilor (3)

b. Mergi la coafeza ta și te tunzi ca și pînă acum (2)

c. Te gîndești: "Ce-ar fi să-mi schimb coafura?" (1)

7) Unul dintre prietenii tăi îți oferă un poster care nu-ți place:

a. Nu-l pui pe perete (3)

b. Îl lipești pe spatele unei uși (2)

c. Îl lipești totuși, pentru a-i face plăcere (1)

8) Cînd îți cumperi un obiect de îmbrăcăminte:

a. Știi ce vrei, dar cumperi altceva (2)

b. Te orientezi "la fața locului" (3)

c. Știi ce vrei și exact asta cumperi (1)

Rezultate:

- **De la 18 la 24 puncte:** îți place să fii "la modă". De aceea, cîteodată, cumperi lucruri care nu-ți plac cu adevărat.

- **De la 12 la 17 puncte:** îți place moda și atît. Cîteodată, te lași influențată dar ai stilul tău personal.

- **De la 8 la 11 puncte:** ești o persoană originală, ai idei foarte precise și nu te lași influențată de altă persoană.

Meniul zilei

Blanchet din carne de vițel cu sos alb și orez

Cantități: 1 kg carne de vițel, 250 g orez, 100 g untură, 50 g unt, 100 g făină, o ceapă, un morcov, 2 ouă, lămîie

Carnea de vițel se taie în bucăți (cîte două la porție), se spală, se pune într-un vas cu apă și se ține pe foc pînă se formează spuma (fără să dea în clocot), apoi imediat se scurge și se spală bine (atît carnea cît și vasul). Se pune din nou la fiert în oală, cu apă și sare. Se îndepărtează spuma, ori de cîte ori apare, cît timp fierbe carnea. Apoi se adaugă zarzavatul, crestat la capete, și se fierbe împreună cu carnea pînă ce aceasta este gata. Cantitatea de supă trebuie să fie cam 2 litri, din care cu un litru de supă se stinge sosul, iar cu restul se prepară orezul.

Orezul, ales în prealabil, spălat, scurs bine de apă, se călește în jumătate din cantitatea de untură, se stinge cu supă fierbinte (un litru de supă), se potrivește de sare, se acoperă și se ține pe foc slab sau la cuptor circa 20 minute. Între timp, cu restul de untură și făină, se prepară sosul: făina și untura se pun într-o cratiță, se călesc 5-6 minute, după care se stinge cu un litru de supă (zeama de la fiertul cărnii) și se lasă să fiarbă pînă se leagă ca o smîntînă, se potrivește de sare, piper, se adaugă gălbenușurile de la ouă și, după gust, se mai adaugă zeamă de lămîie.

La servire, orezul se pune cu un polonic sau o ceașcă unsă în care se presează bine, apoi se răstoarnă pe rînd pe un platou sau direct pe farfurie, iar alături se așează carnea peste care se toarnă sosul.

Se poate stropi pe deaspra cu unt topit, iar peste orez se mai poate presăra cașcaval ras.

Supă de roșii cu orez

Cantități: 1 kg roșii, 100 g orez, o ceapă, un morcov, 1-2 ardei grași, 60 g unt sau ulei, sare, smîntînă, pătrunjel verde, leuștean.

Legumele, curățate și spălate, se taie în patru și se pun la fiert într-un vas cu apa necesară. După ce sînt aproape fierte se adaugă roșiile și se mai fierb 20 minute, apoi se pasează toate legumele. În supa strecurată se pune orez și se lasă să fiarbă la foc domol pînă ce bobul de orez de umflă bine. Se potrivește de sare (se poate adăuga unt) și se presară cu pătrunjel și leușean verde, tăiat mărunt, în momentul servirii. Se drege cu smîntînă. Se servește cu crutoane de pîine prăjite în unt.

Prăjitură cu mere și nuci (alune)

Cantități: 100 g miez de nucă plus miezul a șase nuci pentru decor; 500 g mere (de preferat Golden); 100 g făină; 3 ouă; 125 g zahăr; 100 g unt; drojdie cît o nucă; 1/2 linguriță scorțișoară; zeamă de lămîie.

Măcinați nucile și amestecați-le cu o linguriță de zahăr. Topiți untul și lăsați-l să se răcească. Spargeți ouăle și amestecați-le cu zahărul, apoi le bateți pînă se albesc. Adăugați untul topit și răcit și nucile. Încorporați făina, drojdia și scorțișoara și amestecați bine. Tăiați merele în patru, cojiți-le și scoateți căsuța cu sîmburii. Tăiați fiecare sfert de măr în lamele cît mai subțiri și stropiți-le cu zeamă de lămîie imediat pentru ca să-și păstreze culoarea. Opriți o jumătate de măr pentru pus deasupra prăjiturii. Încorporați merele în aluat. Ungeți cu unt o formă rotundă de 25 cm diametru și puneți aluatul. Pe deasupra puneți jumătatea de măr, tăiată și ea în lamele foarte subțiri. Puneți prăjitura în cuptorul încălzit și lăsați-o să se coacă 50 minute. Cînd s-a copt, lăsați-o să se răcească 10 minute. Apoi o scoateți și o decorați cu miezul întreg de la cele șase nuci. Se servește ușor caldă sau complet rece.

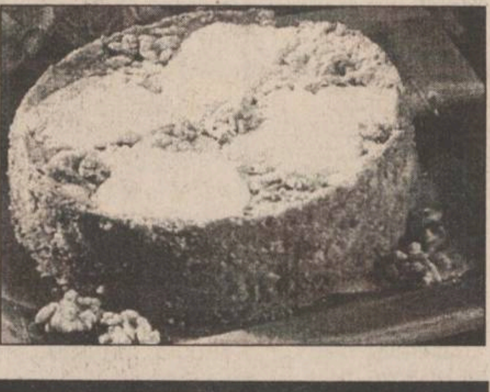

Termeni culinari

Baie de apă (bain-Marie): sistem de încălzire sau fierbere a unui preparat culinar pentru a nu veni în contact direct cu căldura mașinii de gătit. Acest sistem constă într-un vas plin pe trei sferturi cu apă fierbinte și în care se pune cratița cu mîncare să fiarbă, fie pe aragaz, fie în cuptor. Se obișnuiește să se pună în baie de apă (bain-marie) preparatele cu ouă, cremele.

Biftec: felii de mușchi de vacă prăjite la grătar sau frigare

Brioșe: preparate de patiserie obținute din făină albă, unt și ouă.

Coctail: băutură preparată dintr-un amestec de alcool și o altă băutură; exemplu - cafea concentrată, coniac și gheață pisată; sau sirop de vișine, vermut, coniac și gheață pisată. Coctail se numește și reuniunea la care se servește această băutură.

Crușon: amestec de băuturi alcoolice și fructe.

Crutoane: bucățele de pîine tăiată în forme geometrice, prăjite în unt sau în cuptor.

Glazură: strat de ciocolată sau zahăr topit și frecat, cu care se îmbracă torturile și prăjiturile.

Gratinare: rumenirea preparatelor culinare puse în cuptorul fierbinte pînă prind o crustă rumenă.

Grog: băutură preparată din apă caldă, zahăr, rom, coniac și lămîie.

Pane: un aliment dat prin făină, ou și pesmet și prăjit în unt sau ulei.

Punch: băutură preparată din rom, zahăr și suc de citrice (lămîie, portocală).

Sufleu: preparat culinar din legume, brînză sau fructe amestecate cu sos alb, gălbenușuri și albușuri bătute spumă tare și coapte în cuptor.

Șodou: băutură caldă preparată din lapte fierbinte amestecat cu gălbenușuri frecate cu zahăr.

REȚETELE TOAMNEI

Zacuscă de gogoșari

Cantități: 20-30 gogoșari cărnoși, 20-30 ardei grași, 2-3 cepe mari, 1/2 litru ulei, 1 litru suc de roșii sau 1/4 kg bulion mai subțire, sare, piper.

Gogoșarii și ardeii se coc, se curăță de pieliță și se taie în pătrățele. Între timp se curăță ceapa, se taie mărunt, se pune la călit într-o cratiță cu ulei și după ce s-a călit puțin se stinge cu suc de roșii sau cu bulion de roșii dizolvat în puțină apă călduță. Se adaugă gogoșarii și ardeii, se potrivește de sare și piper și se lasă să fiarbă pe foc domol 10-15 minute, amestecînd din cînd în cînd, sau mișcînd cratița, ca zacusca să nu se prindă de fund.

Se toarnă zacusta fierbinte în borcane mici, de 1/2 l, care au fost înfiîrbîntate în prealabil în cuptor. Borcanele se umplu pînă la mai puțin de 2 cm sub gură, se șterg și în fiecare se pune deasupra cîte o linguriță de ulei fierbinte. Se leagă imediat cu celofan și se înfășoară cu prosoape groase, iar deasupra se pune o pătură. Aceasta se face pentru a se înlocui sterilizarea.

Pastă de ardei capia

Cantități: 6 kg ardei capia, 1 pahar muștar (5 linguri), 4 linguri miere de albine, piper, cimbru (praf), dafin, 1/2 ulei.

Se coc ardeii, se curăță și se dau prin mașina de tocat carne. Muștarul, mierea și uleiul se pun într-o cratiță pe foc și se lasă pînă se dizolvă bine, apoi se adaugă pasta de ardei, piperul, dafinul și cimbrul și se fierb toate pînă scade bine zeama pe care o lasă. Se pune pasta fierbinte în borcane calde, se acoperă cu celofan, se leagă bine și se introduc borcanele în cuptorul fierbinte, dar se stinge focul și se lasă pînă se răcesc, apoi se așează în cămară.

Pastă de gogoșari picantă

Cantități: 10 gogoșari mari, tăiați în sferturi, 6 cepe mari, 1-2 ardei iute curățați de semințe, 2-4 linguri zahăr, 2 ceșcuțe oțet, 2 linguri pastă de roșii (sau 2 kg și jumătate roșii fierte și trecute prin sită) sare după gust.

Se curăță de semințe gogoșarii și ardeii iuți, se curăță ceapa și toate se trec prin mașina de tocat, se amestecă cu oțetul, sarea, zahărul, pasta de roșii și se pun într-o cratiță mare să fiarbă pînă se îngroașă. Se pune pasta fierbinte în borcane, care se leagă cu celofan și se introduc în cuptorul fierbinte (fără foc). Se lasă în cuptor pînă se răcesc.

Filmele acestei săptămîni

"CASPER". Producție SUA, 1995. Comedie horror. Regia: Brad Silberling. Cu: Christina Ricci, Bill Pullman, Cathy Moriarty, Eric Idle. Premieră. **Cinema"Victoria"** (Telefon. 112502) - ora 9.00 - **750 lei** - orele: 11.00; 13.00; 15.00; 17.00; 19.00. - **1400 lei**

„Don Juan de Marco“. Producție SUA, 1994. Thriller psihologic, cu Johnny Depp, Marlon Brando și Faye Dunaway. Premieră. **Cinema "Republica"** (Telefon: 114327) - ora 9.00 - **750 lei** - orele: 11.00; 13.00; 15.00; 17.00 - **1400 lei**

"Cavalerul Diavolului". Producție SUA, 1995. Parodie horror, cu Billy Zane. **Cinema "Copou"** (Telefon: 145738) - ora: 9.00 - **500 lei** - orele: 11.00; 13.00; 15.00 - **1000 lei**

"ECRAN CLUB" - orele 17,00; 19.10 - **1000 lei** **"Marele Albastru".** Coproducție SUA-Franța, 1988. Regia: Luc Besson. Dramă cu Jean Barr.

"Iancu Jianu zapciul". Producție România, 1981. Aventuri istorice cu Adrian Pintea, Radu Beligan, Stela Furcovici. **Cinema "Dacia"** (Telefon: 164740) - ora: 9.00 - **300 lei** - orele: 11.00; 13.00; 15.00; 17,00 - **600 lei**

- ora 19.00 - **800 lei** **"Colonelul Chabert".** Producție Franța, 1994. Dramă cu Gerard Depardieu.

The Open University

CUNOAȘTEREA ÎNSEAMNĂ PUTERE !

Francis Bacon

Open Business School

codecs

Centre for Open Distance Education Romania

Dar adevărata putere o obțineți numai prin CODECS, reprezentantul unic al lui **Open University Business School-Anglia**, *care vă oferă:*

CURSURI DE MANAGEMENT ȘI MARKETING

(6 luni, fără întreruperea activității profesionale!)

Cursuri oferite (cca. 420$/curs, în lei la cursul zilei):

- **Management Competitiv**
- **Managementul Relațiilor cu Clienții și Cumpărătorii**
- **Managementul Financiar**

Pachetele de curs conțin: volume de curs, casete audio și video, teste și dischete. **Certificat de curs** acordat de **Open University Business School** și recunoscut în Europa. Posibilitatea continuării studiilor, pe trei niveluri consecutive, pînă la stadiul de **Master in Business Administration**.

Data limită de înscriere: **22 Septembrie 1995**.

Informații la Centrul Regional IAȘI tel. 032-214.111 sau la Sediul Central București tel. 01-613.80.34 / tel./fax: 01-321.79.92.

CODECS - NOI VĂ OFERIM PUTERE !

INTEGRAMA ZILEI

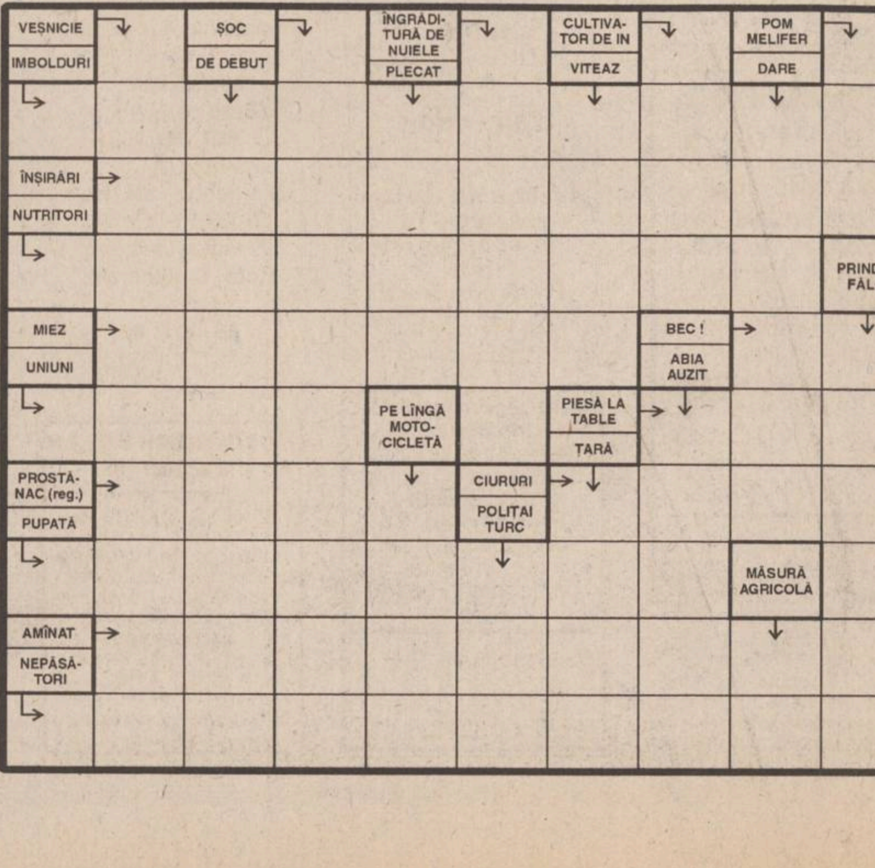

BIBLIOTECA CENTRALĂ UNIVERSITARĂ "M. EMINESCU" IAȘI

Concurs pentru reporteri și redactori

Condiții: buna cunoaștere a limbii române; vîrsta maximă 35 de ani

Puteți ridica formularele de înscriere de la secretariatul cotidianului MONITORUL (strada Smîrdan nr. 5), în fiecare zi (cu excepția zilelor de sîmbătă și duminică), orele 9 - 17.

Ultima zi a înscrierilor - 15 septembrie.

Concursul va fi susținut în zilele de sîmbătă, 16 septembrie, și duminică, 17 septembrie. Cei selectionați vor urma, timp de trei luni, cursurile teoretice și practice ale școlii de presă a cotidianului MONITORUL.

Foarte important pentru candidații la acest concurs

Începînd de sîmbătă dimineața, la intrarea în sediul redacției va fi afișată o listă (ordonată alfabetic) cu acei candidați care vor intra la examinare în ziua respectivă. Datorită numărului mare de înscriși (peste trei sute pînă miercuri), există posibilitatea ca examenul să fie prelungit în zilele de luni și marți.

Examenul va cuprinde trei teste la care se va răspunde în scris (limba română, cultură generală și un test de personalitate), urmat de un scurt interviu.

Examenele vor începe în fiecare zi la ora 9,00 iar candidații vor intra în sala de examen în grupe de cîte16 .

Lista candidaților admiși va fi publicată în numărul de miercuri, 20 septembrie, al cotidianului MONITORUL.

Alte informații puteți obține telefonînd la 271.333, secretariatul cotidianului.

Aseară, în Liga Campionilor la fotbal, grupa C

Steaua - Glasgow Rangers 1-0 (0-0)

Militarii au dominat în cea mai mare parte a partidei, fără a-și crea prea multe ocazii de gol. Scoțienii au practicat un joc, în general, defensiv, urmărînd o remiză. Visul lor s-a spulberat în min. 85, cînd la un corner executat de ***Gîlcă*** (cel mai bun de pe teren), fundașul ***Prodan*** a reluat de al 17 m, imparabil, din voleu, cu stîngul, învingîndu-l pe portarul Goram. În min. 76, în urma unei altercații, ***Militaru*** (Steaua) și ***MacLaren*** (Rangers) au văzut cartonașul roșu. Următorul meci al Stelei în grupă va avea loc, peste două săptămîni, la Torino, în fața celebrei echipe italiene Juventus, care, la Dortmund a învins cu 3-1 (2-1) pe Borussia. Au marcat: Padovano ('13), Del Piero ('36) și Conte ('68), respectiv, Möller ('1). Iată și celelalte rezultate înregistrate aseară în Liga Campionilor: ***Grupa A***: F.C. Nantes - F.C. Porto 0-0; Dinamo Kiev - Panathinaikos Atena 1-0 (1-0). ***Grupa B***: Legia Varșovia - Rosenborg Trondheim 3-1 (0-0); Blackburn Rovers - Spartak Moscova 0-1 (0-1). ***Grupa D***: Ajax Amsterdam - Real Madrid 1-0 (1-0); Grasshoppers Zürich - Ferncvaros Budapesta 0-3 (0-0). **(GIN)**

JOI
14 septembrie
1995
An V, Nr. 218
(1280)
12 PAGINI
400 LEI
pentru Republica Moldova
30 bani

Monitorul
cotidian de informații

SECȚIUNEA A
ȘTIRI, OPINII, COMENTARII

Înainte de a anunța Poliția, Salvarea sau Pompierii, sunați la MONITORUL! 271.271

Director onorific: AUREL LEON
Redactor șef: DAN RADU

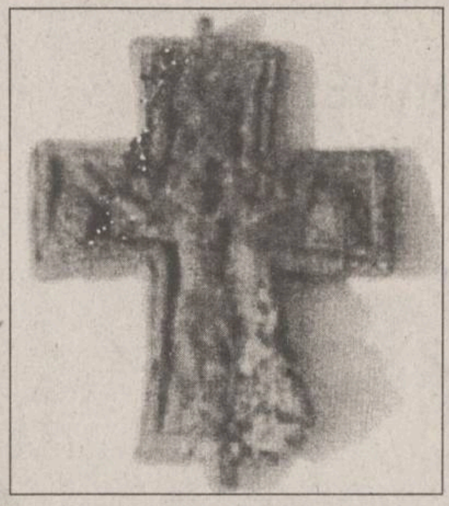

Descoperire arheologică la Iași care schimbă radical un segment al istoriei naționale

■ *crucea cu Iisus răstignit reprezintă încă o dovadă că religia creștină a apărut la noi în sec. III-IV*

În urma săpăturile arhelogice ce se desfășoară în subsolul Palatului Culturii din Iași, au avut loc descoperiri senzaționale care au schimbat istoria Iașului. Pe lîngă descoperirea că pe teritoriul acestui municipiu așezările umane datează din epoca precucuteniană, adică de acum aproximativ 6000 de ani, lucru despre care s-a mai scris în cotidianul ***"Monitorul"***, arheologul ***Nicolae Pușcașu***, de la Complexul Muzeistic al Palatului Culturii, împreună cu colaboratorii săi au găsit recent încă un obiect care modifică nu numai istoria acestor locuri, ci și istoria națională. Obiectul în cauză este o cruciuliță din bronz. ***"Această cruciuliță adîncește mai mult certitudinea științifică că în spațiul carpatin creștinismul a apărut în secolele III-IV d.Hr."***, ne-a declarat arheologul Nicolae Pușcașu. Pînă la această descoperire în istoria națională se considera că creștinismul a pătruns la noi în secolele VII-VIII d.Hr., în special la începutul epocii medievale. ***"Această cruciuliță nu este medievală pentru că fustanela care îl acoperă pe Iisus, răstignit pe cruce, este reprezentată cu falduri, întocmai ca faldurile care le găsim reprezentate pe monedele din timpul primilor împărați bizantini. Iar, stratigrafic, nu poate fi în stratul de pămînt medieval, deoarece acest strat acoperă stratul în care am găsit crucea și nu există nici o groapă din epoca medievală în acest strat"***, ne-a explicat arheologul Nicolae Pușcașu. După cum am precizat anterior, cruciulița este din bronz și a suferit un proces de ardere violent, încît, este aproape topită. Dar, încă se mai cunosc clar însemnele de pe ea. **(Mihai GIUBERNEA)**

Continuare în pagina 2A

Incredibil!

La facultățile particulare neautorizate continuă să se dea examene de admitere

Conform Hotărîrii Guvernului nr. 568/28 iulie 1995, universitățile particulare care nu au primit autorizație provizorie de funcționare sînt obligate să se autodesființeze. Nici una din cele cinci universități particulare din Iași, care se află în această situație, nu numai că nu s-a desființat, dar o parte organizează și concurs de admitere. Ca de obicei, concursul de admitere este fixat după cel care se desfășoară la stat, pentru a se putea înscrie și candidații picați la stat. Spre exemplu, Universitatea "M. Eminescu", neautorizată , organizează concurs de admitere în perioada 16-30 septembrie.

Cum își motivează aceste universități neautorizate ilegalitatea comisă. Într-un afiș de la Secretariatul Universității "M. Eminescu" se spune că HG 568/1995 va fi atacată, iar studenții și candidații sînt asigurați că cei din conducerea instituției vor face totul pentru a fi autorizați. Deci, eventualii candidați sînt invitați să se înscrie la facultățile: Drept, Științe economice, Psihologie și Litere-Istorie.

Universitatea "D. Cantemir", din Iași, a găsit altă cale de a convinge eventualii candidați să se înscrie. Avînd în vedere că filiala Tg. Mureș a acestei universități a primit autorizație provizorie de funcționare, la profilurile Psihologie medicală și socială și Litere-ziaristică, se va organiza și la Iași concurs de admitere. Dincolo de practicile diverse prin care universitățile particulare neautorizate caută să-și atragă candidați, rămîne valabil faptul că acestea se află deja în ilegalitate și ar trebui să se autodesființeze. Conducerile acestor instituții continuă să inventeze noi modalități de a cere bani candidaților sau studenților, care speră că își vor continua, totuși, studiile.

O altă parte a universităților particulare neautorizate a găsit o cale mai apropiată de legalitate, pentru a îndupleca Ministerul Învățămîntului să le autorizeze funcționarea. Reunite într-un organism reprezentativ, acestea au trimis Ministerului Învățămîntului o scrisoare prin care explică faptul că peste 100.000 de studenți vor fi nevoiți să-și înceteze studiile, deși timp de cinci ani guvernul a aprobat tacit funcționarea tuturor universităților particulare.

Astăzi, 13 septembrie, la București, va avea loc un miting al studenților de la facultățile particulare neautorizate. **(Simona ARADEI)**

NOUTĂȚILE ZILEI

Păstrați-vă dolarii acasă

Există un "pericol inflaționist" generat de creșterea cu 8,5%, în luna august, a numerarului în circulație, a spus, miercuri, ***George Danielescu***, vicepreședinte al PNL. El a susținut că se poate trage această concluzie prin corelarea acestei cifre cu inflația lunară de doar 2,6% și cu scăderea rezervelor valutare ale Băncii Naționale a României. George Danielescu a arătat că pericolul inflaționist poate fi evitat, dacă BNR va rezista presiunilor guvernului de a reduce rata dobînzii, întrucît, la ora actuală, este mai rentabil să păstrezi dolarii, decît să-i depui, în lei, la bănci, în depozite la vedere.

Vizele pentru Austria vor fi obținute mai ușor

Ambasada Austriei din România își va dubla capacitatea de procesare a secției consulare în ceea ce privește acordarea vizelor, prin suplimentarea mijloacelor logistice și sporirea personalului, a informat, miercuri, purtătorul de cuvînt al MAE, ***Mircea Geoană***. Decizia a survenit în urma discuțiilor purtate de șeful diplomației române, ***Teodor Meleșcanu***, cu omologul său austriac, ***Wolfgang Schüssel***, cu prilejul reuniunii de la Viena a Consiliului Permanent al OSCE, ce a avut loc săptămîna trecută.

România respinge declarația Moscovei împotriva extinderii NATO

Ministerul român al Afacerilor Externe respinge recentele declarații ale autorităților de la Moscova împotriva extinderii NATO și consideră că decizia în această problemă este de resortul statelor care și-au manifestat opțiunea de aderare, în funcție de propriile interese de securitate, a afirmat, miercuri, purtătorul de cuvînt al MAE, ***Mircea Geoană. "Este dreptul suveran al oricărui stat de a-și alege alianța care corespunde cel mai bine nevoilor sale de securitate"***, a declarat Geoană.

Vor fi eliminate subvențiile la energia electrică

Guvernul va renunța treptat, începînd cu 1996, la subvenționarea indirectă a tarifelor la energia electrică livrată consumatorilor casnici, se prevede în Strategia Sectorului Energetic din România, aprobată de Guvern în ședința din 21 iulie 1995. Tarifele proiectate pentru livrarea energiei electrice de joasă tensiune către consumatorii casnici sînt: în 1996 - 54 lei/KWh, 1997 - 75 lei/KWh, 1998 - 110 lei/KWh și în 1999 de 169,3 lei/KWH. Agenții economici vor plăti pentru energia electrică, conform programului prestabilit, 141,4 lei/KWh în 1996, 155,3 lei/KWh în 1997, 162,9 lei/KWh în 1998 și 169,3 lei/KWh în anul 1999. Prețul actual al energiei electrice este de 46 lei/KWh pentru consumatorii casnici și de 120,4 lei/KWh pentru agenții economici. Conform Strategiei amintite, procesul de reducere a subvențiilor va începe în 1997 și se va termina la sfîrșitul anului 1999, așa cum s-a convenit prin Acordul de garanție dintre România și Banca Internatinală pentru Reconstrucție și Dezvoltare (BIRD), ratificat de Guvern la 29 august a.c.

Ambasada americană din Moscova a fost atacată cu grenade

O grenadă aruncată de atentatori necunoscuți a lovit miercuri clădirea ambasadei americane din Moscova, provocînd pagube materiale minore, a declarat un ofițer din Ministerul de Interne rus, citat de REUTER. El nu a precizat dacă au fost înregistrate victime. Un individ înarmat cu un lansator de grenade a tras asupra ambasadei dintr-o mașină, care a trecut în viteză prin fața clădirii, a indicat sursa citată. Oficialitățile de la Casa Albă au precizat că grenada a lovit etajul șase al clădirii ambasadei, dar nu a pătruns în clădire.

SAFI SA
SOCIETATEA DE ASISTENȚĂ FINANCIARĂ ȘI INVESTIȚII
FINANCIAL SERVICES AND INVESTMENT COMPANY
Sunați acum la telefon 117596

• FONDUL MUTUAL AL OAMENILOR DE AFACERI

Datele la zi valabile începînd de **LUNI, 11 septembrie 1995.**

Număr C.I. în circulație: 2.675.689

tip A: 174.686 tip B: 286.690 tip C: 2.214.313

Activul net: 277.862,7 milioane lei

Creșterea valorii C.I.

• față de 1.01.1995	**80,1%**
• față de săptămîna anterioară	**1,2%**
• în ultima lună	**6,0%**
• anuală (estimări)	**110%**

Valoarea la zi a certificatelor de Investitor (C.I.):

tip A: 534.960 lei - la răscumpărare
tip B: 133.740 lei - la răscumpărare
tip C: 66.870 lei - la vînzare sau răscumpărare

• FONDUL PRIVAT DE ACUMULARE ȘI PENSII

deschis atît persoanelor în activitate, cît și pensionarilor

Casa Modei (mezanin) Telefon 117596

Zilnic, între orele 9,00-18,00 (sîmbătă, duminică închis)

Biroul SAFI Iași practică comision 1%

Începînd cu data de 26.06.1995, în scopul creșterii operativității în relațiile cu clienții, s-a modificat sistemul răscumpărării Certificatelor de Investitor, astfel:

1. Cererile de retragere se primesc **numai în zilele de luni** ale fiecărei săptămîni, între orele 9^{00}-16^{00}.

2. Sumele cuvenite investitorilor, aferente cererilor de retragere primite se plătesc în ziua de **vineri a aceleiași săptămîni**, de la casieria Băncii Dacia Felix.

Modalitățile în care românii își pot schimba cupoanele pe acțiuni

La prima ședință de guvern ce va avea loc la sfîrșitul acestei săptămîni, este aproape sigur că vor fi aprobate Normele de aplicare a Legii 55/1995 privind accelerarea procesului de privatizare, împreună cu o hotărîre care să stabilească principiile de bază ale mandatării persoanelor fizice între ele, în scopul efectuării operațiunilor de schimb ale cupoanelor nominative cu acțiuni ale societăților comerciale. Deocamdată, proiectul acestei hotărîri de guvern stabilește că între două persoane fizice poate fi încheiat un contract de mandatare, în două forme: contract încheiat în formă autentică, care poate fi gratuit sau remunerat (contra cost), ce trebuie să aibă conținutul și forma stabilită prin viitoarea hotărîre de Guvern; contract încheiat sub semnătură privată, ce nu poate fi decît cu titlu gratuit. Totuși, în acest al doilea caz, persoana mandatată poate stabili prin contractul respectiv încasarea contravalorii cheltuielilor necesare preschimbării cupoanelor amintite, provocate de costul deplasării. Facem precizarea că asemenea contracte de mandatare pot avea ca obiect doar preschimbarea cupoanelor nominative și a carnetelor cu certificate de proprietate contra acțiunii de la firmele de stat incluse în programul de privatizare în masă, și nu pot avea ca obiect preluarea acțiunilor de către altă persoană decît cea care deține cuponul nominativ. **(Alin TOCAN)**

■ *La Buzău, un cupon se vinde cu 45.000 de lei*

Valoarea unui cupon nominativ pe piața neagră de la Buzău varia, la începutul acestei săptămîni, între 20.000 și 45.000 de lei. Majoritatea cumpărătorilor sînt țigani, dar în cele mai multe cazuri aceștia sînt și intermediari în tranzacțiile cu cupoane. Renunțarea la calitatea de acționar a vînzătorului se face contra unei "chitanțe de mînă".

■ *Se pregătește o lege care să blocheze tranzacțiile de cupoane*

Ministrul Justiției, Iosif Gavril Chiuzbaian, a declarat, miercuri, că ministerul pe care-l conduce se va implica în elaborarea unui proiect de lege privind interzicerea înstrăinării cupoanelor prin vînzare sau prin procură. El a spus că la nivelul Executivului nu s-a hotărît încă dacă aceste reglementări să facă obiectul unui proiect de lege sau dacă să fie o hotărîre guvernamentală.

Candidații picați la UMF pot fi redistribuiți

■ *destinația: facultatea sau secțiile de chimie*

Candidații picați de la Universitatea de Medicină și Farmacie Iași ar putea fi transferați la facultăți cu profil asemănător, cum ar fi secțiile de chimie din cadrul Universității "Al. I. Cuza" sau Universității Tehnice "Gh. Asachi", unde nu s-au ocupat locurile scoase la concurs. Dacă în cazul aceleiași universități sînt posibile redistribuiri ale candidaților respinși la alte secții, în cazul redistribuirilor de la o universitate la alta este necesar acordul Ministerului Învățămîntului.

Universitățile ieșene așteaptă aprobarea oficială pentru a redistribui, în funcție de cereri și ordinea descrescătoare a mediilor obținute la concurs, a candidaților picați la UMF. **(S.A.)**

Numai în ultimul an, în România

Peste 11.000 de copii au fost părăsiți de mamele lor

În ultimele 12 luni, peste 11 mii de copii de pînă în patru ani au fost părăsiți de mame. ***Dan Viorel Theodor***, director în Ministerul Sănătății, a declarat, miercuri, Agenției MEDIAFAX că mai mult de 2.000 de copii de pînă la un an au fost părăsiți imediat după naștere, în spitalele din România. Nici unul dintre aceștia nu are certificat de naștere. De asemenea, în instituțiile de ocrotire aparținînd Ministerului Sănătății sînt alți 9.000 de copii, cu vîrste între unu și trei ani. Sursa citată a precizat că cei mai mulți copii părăsiți provind din familii de țigani, ei prezentînd diverse afecțiuni.

MONITORUL DE IAȘI

Începînd de ieri

Echipele pentru recuperarea datoriilor la întreținere colindă prin oraș

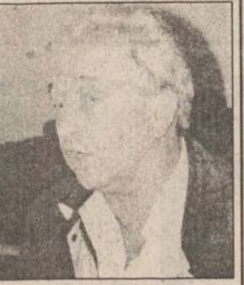

Ieri a început în orașul Iași acțiunea de recuperare a datoriilor populației către RAJAC și RAT, datorii cifrate, cumulat, la aproximativ 6 miliarde lei. Pentru această acțiune, cele două regii și-au desemnat specialiștii, 5 din partea RAJAC și 26 din partea RAT. Aceștia au fost împărțiți în 17 echipe care vor trebui să verifice 94 de asociații de locatari de pe teritoriul municipiului Iași. Pentru asociațiile de locatari care țin de RAT au fost desemnate 8 echipe, alcătuite din 3 persoane: 2 salariați ai RAT (administratorul și casiera asociației) și un gardian public. Celelalte 9 echipe vor verifica asociațiile de locatari independente, fiind alcătuite din 4 persoane: 2 gardieni publici și 2 salariati ai RAT sau cîte un reprezentant de la RAT și RAJAC. Prezenta gardienilor publici a fost dictată de dorința conducerilor celor două regii de a preîntîmpina eventuale agresiuni asupra membrilor echipei. Programul de lucru al celor ce vor participa la acțiune va fi între orele 10,00-18,00, în cursul săptămînii, și între orele 8,00-12,00, în zilele de sîmbătă și duminică.

"Actiunea va continua pînă cînd vom strînge cel putin 60% din debite (n.r.- aproximativ 2 miliarde lei, pentru RAT). Dacă acest lucru nu va fi posibil, vom sista furnizarea apei calde. Nu avem altă soluție", ne-a declarat Romeo Mistreanu, inginer șef al RAT.

Managerul general al RAT, Arcadie Dubeț **(foto)**, a fost de părere că actiunea de recuperare a debitelor trebuia declanșată din trei motive. "În primul rînd să nu se spună că nu am încercat. Apoi, îi ajutăm pe unii datornici prin faptul că mergem noi la ei. Unii au un program de lucru care nu le permite să ajungă la asociație și să-și plătească întreținerea. În al treilea rînd, această acțiune reprezintă singura posibilitate de a ști exact care sînt persoanele ce trăiesc sub nivelul de sărăcie. E necesar să știm care este numărul oamenilor ce trebuie într-adevăr ajutați". **(Lucian LEONTE)**

În cinci zile

Funcționarii Consiliului Județean au pus amenzi în valoare de 6,3 milioane lei

Ieri, în cadrul unei conferințe de presă, Ioan Serbina **(foto)**, secretarul Consiliului Județean (C.J.) Iași, a prezentat activitatea pe care au desfășurat-o functionarii acestei instituții, în perioada 4-9 septembrie a.c. Demn de reținut este faptul că, membrii Corpului de Control Comercial al C.J. Iași, au întreprins în această perioadă 36 de controale care s-au soldat cu 15 sancțiuni. Valoarea totală a amenzilor s-a ridicat la 6,3 milioane lei. Firmele "Onișor" SRL, "A.F. Penescu" SRL, "Trasis Plus" SRL și "Staff" SRL, au primit amenzi între 150.000 și 2.000.000 de lei pentru lipsa autorizației de funcționare dată de la primăriile pe raza cărora se află. Cu 700.000 lei a fost amendată "Salmacom" SRL, datorită lipsei autorizației pentru desfacerea băuturilor alcoolice și a certificatului de clasificare al unitătii. Alte două firme din județul Iasi au fost amendate cu 300.000 lei și li s-a retras de la vînzare mărfuri în valoare de 400.000 lei, deoarece au expus produse fără elemente de identificare. Cîte o amendă de 500.000 lei au primit firmele "Miroxel" SRL și "Limaxo" SRL, pentru neafișarea prețurilor și adaosurilor comerciale. Membrii Serviciului Patrimoniu al C.J. Iași, au verificat în această perioadă bunurile fostelor C.A.P. din comunele Scheia, Țibănești și Răducăneni, care au trecut în patrimoniul consiliilor locale ale acestor comune, pentru ca ele să fie ulterior valorificate în urma unor licitații. De asemenea, s-a verificat un dosar pentru concesionarea unei suprafețe de 1.200 mp de către Consiliul local al comunei Cristești. S-a ajuns la concluzia că această concesionare a avut loc cu încălcarea legislației în vigoare.

Aceleași nereguli s-au constatat și în cazul licitatiei patrimonului fostului A.E.I. Schitu-Duca și din această cauză s-au întocmit actele necesare anulării acestei licitații. **(Mihai GIUBERNEA)**

Descoperire arheologică la Iași care schimbă radical un segment al istoriei naționale

■ *a fost descoperită o cruce creștină din secolul III d.Hr., ceea ce înseamnă că românii au fost creștinați mai devreme decît se credea pînă acum*

(continuare din pagina 1A)

Are bratele în formă trapezoidală, cu partea mai largă spre limitele lor, ceea ce reprezintă o caracteristică a pieselor creștine timpurii, conform celor precizate de arheologul *Pușcașu*. Pe o parte a sa este reprezentat Iisus răstignit, iar pe cealaltă, este reprezentat un ierarh superior însoțit de simbolurile celor patru evangheliști: Ioan, Luca, Marcu și Matei. ***"Descoperirea acestei cruciulițe din bronz ne reliefează faptul că pe aceste locuri a fost o organizare bisericească care oferea însemne. Această organizație a conferit-o unei persoane care locuia sau care a venit pe aceste locuri ca predicator. Persoana care a primit crucea era fie un protopop, fie un episcop, sau un mitropolit care purta această cruciuliță la gît la procesiuni, ca semn că este investit de un ierarh superior"***, ne-a explicat arheologul Nicolae Pușcașu. Pe lîngă această extraordinară cruciuliță din bronz, în subsolurile *Palatului Culturii* a mai fost făcută o descoperire senzațională, care certifică faptul că pasta de var și mortarul erau cunoscute de locuitorii acestor teritorii încă din epoca cucuteniană, secolele V-IV î.Hr. ***"Am descoperit case neolitice, cucuteniene, a căror pereți, dacă nu sînt complet acoperiți cu tencuială de var, au cel mult panouri din pastă de var, în care sînt înfipte cioburi de ceramică care alcătuiau un decor. Deci avem o casă cu pereți decorați. O casă cu anumite tendințe de confort, deosebită de o casă comună. Rămîne întrebarea dacă este o casă comună, sau este o casă deosebită care ar putea fi un sanctuar. Această locuință nu poate fi mai recentă ca mileniul IV î.Hr. Dacă civilizația Cucuteni nu ar fi fost dislocată din aceste locuri, noi am fi ajuns singuri la structuri cu zidărie cel puțin odată cu grecii. Această casă este contemporană cu civilizațiile care au făcut piramidele și cu cele de pe Eufrat și Tigru"***, ne-a explicat arheologul Pușcașu.

O altă descoperire senzațională, tot din epoca cucuteniană, a fost un bisturiu din silex care, după părerea acestui reputat arheolog, a fost folosit la operații chirurgicale.

Subsolul Palatului Culturii rezervă încă multe surprize; din această cauză, arheologii Complexului Muzeistic al acestei instituții de cultură își vor continua cercetările pentru scoaterea la iveală a tuturor vestigiilor.

Ieri a fost sărbătorită Ziua Pompierilor

■ *Grupul de Pompieri din Iași intenționează să înființeze noi companii în mai multe localități ale județului*

Ieri, 13 septembrie, pompierii ieșeni au sărbătorit ***"Ziua pompierilor din România"*** ca semn de respect și prețuire pentru ostașii pompieri care și-au pierdut viața în Revoluția din 1848. Cu acest prilej Comandantul Grupului de Pompieri Militari Iași, colonel ***Adrian Filioreanu***, ne-a declarat: ***"În prezent sîntem preocupați de crearea unor noi companii de pompieri în municipiul Pașcani (unde deja funcționează o mică subunitate), Tg. Frumos, Hîrlău, Răducăneni, pentru ca prin reducerea distanțelor să reducem și timpul de intervenție la incendii, precum și pagubele produse de acestea".***

De menționat este faptul că unitatea de pompieri din Iași a primit distincția ***"Drapelul de luptă"***, primul drapel acordat unei unități de pompieri militari în România. **(Anca ALEXANDRU)**

Un cadou pentru întreprinzători !!

În septembrie la un preț special !

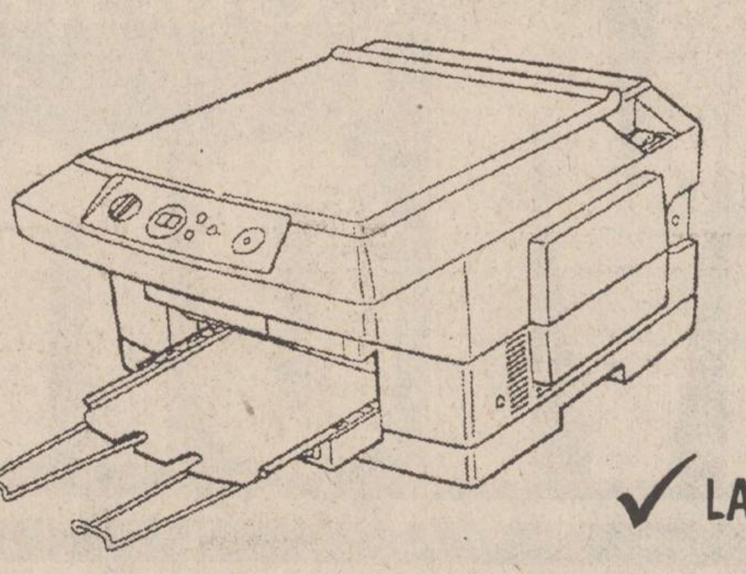

✓ HOMEFAX HF 131

PREȚ 350 $

✓ LASER PRINTER SP 1000

6 ppm, 300 dpi, 1 MB RAM

PREȚ 780 $

✓ COPIATOR EP 70, MODEL 1994

7 copi/min, consumabile pentru 25.000 copii

Preț : 670 $

MINOLTA ROMANIA SRL

Filiala Iași

Aleea M. Sadoveanu nr. 2, Iași 6600

Tel.: 032/14.78.61

Fax: 032/21.12.53

MINOLTA

* toate prețurile nu includ T.V.A.

Inspectoratul Școlar își menține decizia de a transforma internatul Liceului "M. Eminescu" în hotel

■ *întreg corpul profesoral al liceului protestează energic*

În cursul zilei de ieri, 13 august, ***prof. Rodica Luca***, inspector general la ***Inspectoratul Școlar Județean Iași***, s-a întîlnit cu membri ai ***Consiliului profesoral de la Liceul "Mihai Eminescu"***, pentru a discuta decizia inspectoratului de a transforma internatul acestui liceu în hotel pentru cadre didactice. În cadrul întîlnirii, membrii consiliului profesoral au argumentat opoziția lor față de o asemenea decizie. Amintim că, în cursul zilei de luni, conducerea Liceului "Mihai Eminescu" a trimis inspectoratului un memoriu de protest care nu a fost luat în seamă, inspectoratul hotărînd transferarea tuturor internilor Liceului "Mihai Eminescu" la căminele liceelor "Negruzzi" și "Industrial 6".

Hotărîrea Inspectoratului Școlar Județean Iași de a transforma internatul Liceului "Mihai Eminescu" în hotel pentru cadre didactice se înscrie într-o acțiune mai vastă, de utilizare a tuturor spațiilor școlare nefolosite, recomandare venită din partea Ministerului Învățămîntului. După cum ne-a precizat prof. Rodica Luca, ***"nu numai internatul Liceului «Mihai Eminescu» se află în această situație, ci toate clădirile din rețeaua învățămîntului preuniversitar care sînt folosite doar într-o mică măsură"***. Motivele invocate de prof. Rodica Luca contrazic, însă, argumentele Consiliului profesoral al Liceului "Mihai Eminescu". Conducerea liceului susține că internatul liceului a fost folosit, anual, la capacitate maximă. ***"În fiecare an au fost cazați elevi ai liceului peste capacitatea maximă de 160 de locuri. Foarte rar s-a pus problema să primim și elevi ai altor licee, pentru că nu am avut loc."*** În cazul în care nu va mai funcționa internatul, iar elevii provenind din alte localități vor fi mutați la alte cămine, este posibil ca aceștia să se transfere și în clasele liceelor respective. Astfel, Liceul "Mihai Eminescu" va fi pus în situația de a pierde un număr important de elevi.

Întîlnirea inspectorului general Rodica Luca cu membrii Consiliului profesoral al Liceului "Mihai Eminescu" nu a avut în final drept rezultat decît prezentarea argumentelor invocate de Consiliul profesoral.

Contactată în cursul zilei de ieri, prof. Rodica Luca ne-a precizat că hotărîrea inspectoratului rămîne aceeași. Directorul Liceului "Mihai Eminescu", prof. ***Dimitrie Terzici***, ne-a precizat că, în acest caz, consiliul profesoral al liceului va căuta alte căi pentru a se opune acestei hotărîri. **(S. ARADEI)**

Mare-i grădina Domnului

Membrii sectei "Frații lui Iisus" propovăduiesc nemurirea sufletului la Spitalul de psihiatrie "Socola"

Membrii sectei ***"Frații lui Iisus"*** încearcă să-și cîștige prozeliți dintre pacienții ***Spitalului de psihiatrie "Socola"***. De două zile, trei indivizi și o femeie acostează bolnavii care se plimbă pe aleile spitalului. Bărbații, cu bărbi bogate atîrnîndu-le pe piept și cu plete, sînt îmbrăcați cu cămăși lungi pînă la genunchi din pînză albă, legate la mijloc cu un brîu roșu, pantaloni albi și încălțări albe. La rîndul ei, femeia purta o rochie largă, lungă pînă la pămînt, iar capul îi era acoperit pînă la sprîncene cu o bucată de material din aceeași pînză albă, ieftină, ținuta ei vestimentară fiind completată cu o traistă țărănească, multicoloră. Pe pieptul celor patru stranii personaje atîrnă cîte o cruce mare de circa 15 cm lungime, din lemn negru. Ținînd cont de profilul spitalului, bolnavii acostați nu s-au arătat a fi surprinși de străinii care-i abordau. Mai mult decît atît, părînd a se înțelege foarte bine cu ocazionalii interlocutori, unii pacienți au fost supuși unor adevărate ritualuri religioase ciudate. Cu o figură fără expresie, șeful grupului, făcea pase cu mîinile, mișcîndu-le cu încetineală, cu intenția vădită de a-i hipnotiza. Propăvăduind nemurirea sufletului, cei patru le-au promis bolnavilor că, în urma mai multor asemenea ședințe religioase, se vor însănătoși.

Unul din liderii sectei "Frații lui Iisus"

Surprinzător, propăvăduitorii sectei "Frații lui Iisus" și-au căutat adepți doar în rîndul bolnavilor, ocolind sistematic personalul medical din spital. **(Mihaela CĂNĂNĂU)**

IIRUC S.A.

Sucursala 35 Moldova

SERVICE IAȘI

Str. Gv. Muzicescu nr. 10

Telefon/Fax 032/144745

E-mail: iasi @ iasi.iiruc.ro

vă oferă din stoc la cele mai avantajoase prețuri, următoarele echipamente:

✓ Calculatoare PC AT 386, 486, PENTIUM
✓ Calculatoare de birou cu bandă și afișaj
✓ Mașini de scris mecanice și electronice
✓ Elemente de rețea și componente PC
✓ Cîntare electronice
✓ Copiatoare SHARP
✓ Imprimante EPSON
✓ Telefaxuri PANASONIC
✓ Case de marcat electronice

Asigurăm SERVICE în garanție și postgaranție, precum și materiale consumabile contra cost..

Contactați-ne la tel. 144745, 144762, 147359 sau la sediul din str. Gv. Muzicescu 10.

PRINT COLOR SRL

STR. 14 DECEMBRIE 1989
NR. 2 BIS, ET.2, CAM.9
TEL/FAX 032 - 116121

PRODUCE PENTRU DUMNEAVOASTRA

MATERIAL PUBLICITAR

AUTOCOLANTE DIN PVC SI HIRTIE
TERMOCOLANTE
FOI SI PLICURI CU ANTET
CARTI VIZITA PE CARTON SI PLASTIC
ETICHETE AUTOCOLANTE
PROSPECTE - AFISE - CALENDARE
IMPRIMARI PIXURI SI BRICHETE
ECUSOANE SI LEGITIMATII PLASTIFIATE
FIRME LUMINOASE

OFERIM

Hîrtie
ambalaj uz general
Hîrtie ambalaj specială
(pentru preparate și carne).

Tel.
116864, 116370

SC Comtex SA

Iași, str. Grigore Ureche nr. 3, bl. Gh. Șontu

aduce la cunoștința cumpărătorilor că

începînd cu luna august 1995 a introdus în magazinele sale sistemul de vînzare

ÎN RATE

pentru

mărfurile textile:
• confecții • țesături
• tricotaje • încălțăminte

bunurile de folosință îndelungată:
• televizoare • frigidere
• mașini de spălat
• mașini de cusut etc.

Condițiile pentru cumpărarea în rate a mărfurilor sînt următoarele: ▪ dovadă de salariat ▪ doi garanți ▪ avans minim 30% din valoarea bunurilor ▪ număr maxim de rate - 6 ▪ dobînda lunară 5%.

Vînzarea mărfurilor cu plata în rate se face în magazinele: MATERNA, ROMARTA, MODA (Podu Roș), SUPER COPOU, SPLENDID (Centrul Civic) și MODERN (Piața Unirii).

Deschiderea noului an școlar se apropie!

Procurați-vă din timp

! uniforme școlare !

pentru fete și băieți din magazinele:

MODA (Podu Roș),
MATERNA
SUPER COPOU
MODERN (Piața Unirii)
SPLENDID (Centrul Civic)
ÎNCĂLȚĂMINTE (Cuza Vodă)

ale S.C. COMTEX

La magazinul MATERNA găsiți de asemenea un bogat sortiment de

! caiete și rechizite școlare !

Vă așteptăm!

E timpul să cumpărați o anvelopă adevărată !

Anvelopa *ROADSTONE* fabricată in Coreea de Sud, este cea mai potrivită pentru autoturismul dumneavoastră !

REZISTENTĂ, SIGURĂ, IEFTINĂ

Prețuri promoționale !

TIPO DIMENSIUNE
145 SR 13
175 TR 13
165 TR 14
175 TR 14
185 TR 14

TIPO DIMENSIUNE
185/70 TR 14
195/70 TR 14

UNIC IMPORTATOR PENTRU ROMANIA

TOFAN GRUP S.A.

Sucursala Iași: Ghica Vodă 1B (demisol) tel. 032-114.782

Holland House

SÎNTETI BINEVENITI LA DEPOZITUL DE ÎMBRĂCĂMINTE SI ÎNCĂLȚĂMINTE DE MÎNA A DOUA

VENIȚI - VEDEȚI - DECIDEȚI

NESORTATE - SORTATE - DE LUXE

PRETURI DE LA 3300 LEI/KG
CANTITATEA MINIMĂ 20 KG

ORAR L-V: 10.00 - 17.00

CALEA CHIȘINĂULUI NR. 13
(LÎNGĂ TEHNOTON, în cantină)
TEL. 01/3215670;
01/3123386
FAX. 01/3215692

Trade Link
ROMÂNIA SRL

MONITORUL DE IAȘI

La IASICONF

Salariații au preluat în totalitate capitalul social

Conform afirmațiilor ***Olimpiei Păun***, directorul societății comerciale IAȘICONF S.A., această unitate a finalizat recent procesul de privatizare prin metoda MEBO. Actualii acționari sînt salariații unității, care au preluat în totalitate capitalul social, pentru cele 70 de procente cumpărate de la Fondul Proprietății de Stat creditul acordat de acesta urmînd să fie rambursat în următorii zece ani. Facem mențiunea că încă nu au fost finalizate tratativele cu un partener străin, interesat de înființarea unei noi societăți cu capital mixt. Din informațiile pe care le deținem rezultă că firma străină ce este interesată de realizarea acestei noi societăți mixte este unul dintre partenerii tradiționali ai unității ieșene. Aceasta lucrează în sistem Lohn-processing cu parteneri din Germania - Steilman și din Anglia - Lady Ann (IAȘICONF S.A. primește materialele textile din Occident și după ce le croiește și le coase, livrează confecțiile finite). **(Alin TOCAN)**

Timp de șase ore

Primarii și secretarii Consiliilor locale vor fi instruiți în ce privește apărarea națională

Joi, 21 septembrie a.c., între orele 8,00-14,00, în Sala Mare a Prefecturii Iași va avea loc o ședință de pregătire a primarilor și secretarilor consiliilor locale de la municipiile, orașele și comunele din județul Iași pentru activitatea pe care trebuie să o desfășoare aceștia pe linia apărării naționale a României. Cu această ocazie vor fi instruiți și conducătorii instituțiilor publice și ai societăților comerciale care sînt responsabili cu evidența militară. Acțiunea are loc ca urmare a faptului că recent a intrat în vigoare H.G. nr. 203 din 1995, privind modul de organizare și de participare la pregătirea militară a persoanelor cu funcții de conducere în sistemul autorităților administrative publice, a conducătorilor agenților economici și ai instituțiilor publice cu sarcini la mobilizare, în vederea îndeplinirii atribuțiilor ce le revin pe linia apărării naționale a României. **(M.G.)**

Comasare de posturi

Modificări în structura organizatorică a Inspectoratului Școlar Județean Iași

Atribuțiile inspectorului general adjunct cu probleme de reformă, din cadrul Inspectoratului Școlar Județean Iași, au fost preluate de directorul Casei Corpului Didactic Iași, prof. Adina Andrei, începînd cu data de 1 septembrie a.c. Amintim că postul de inspector general adjunct cu probleme de reformă a rămas vacant în urma demisiei p*rof. Victor Geangalău*, care a funcționat pe acest post. ***"Preluarea atribuțiilor inspectorului general adjunct cu probleme de reformă de către prof. Adina Andrei nu contravine Legii învățămîntului - după cum ne-a precizat inspectorul general adjunct Laurențiu Chiru"***. La toate inspectoratele școlare din țară, va avea loc preluarea problemelor de reformă de către directorul Casei Corpului Didactic. **(S.A.)**

O situație despre care se credea că ar fi posibilă doar în America a devenit de actualitate în orașul nostru

Ieșenii de pe bulevardul C.A. Rosetti simt răsuflarea rece a maladiei secolului - SIDA

Pe bulevardul C.A. Rosetti, lîngă Grupul școlar UCECOM, există o clădire, o banală creșă pînă nu demult, privită acum cu teamă și neliniște de oamenii de prin partea locului. Deși lucrările de renovare au început abia de două săptămîni, vestea s-a răspîndit ca fulgerul: aici va fi viitorul centru de tratament al copiilor bolnavi de SIDA sau doar infectați cu HIV. Surprinzător pentru tradiționala omenie și toleranță românească, amplasarea acestui centru în respectiva zonă a trezit o vie opoziție în rîndul locatarilor.

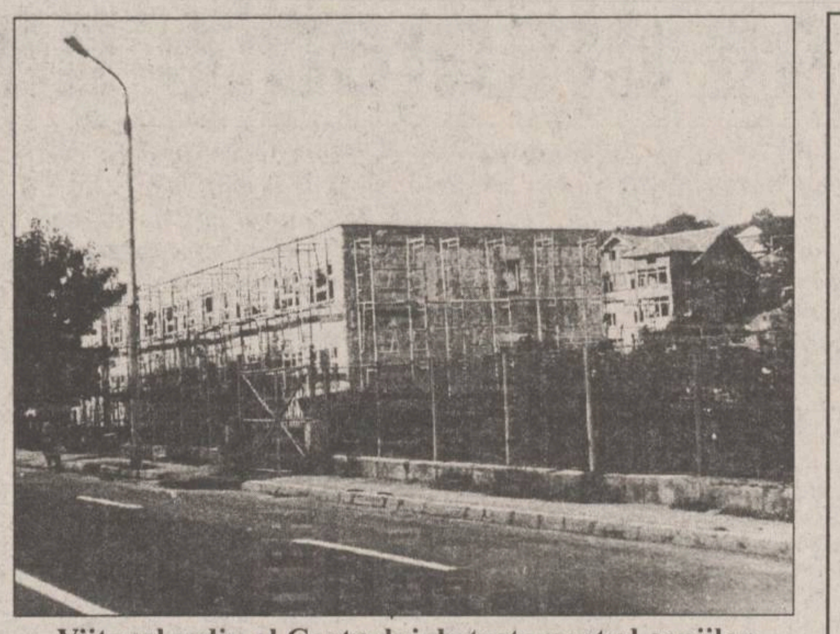

Viitorul sediu al Centrului de tratament al copiilor infectați cu HIV. Locuitorii din zonă cer Direcției Sanitare să mute acest centru într-un loc mai puțin populat

■ *Locuitorii din zonă se tem că se vor îmbolnăvi de SIDA*

"De acord că un astfel de centru pentru acești copii nenorociți este absolut necesar. Este îmbucurător că Direcția Sanitară se preocupă de această problemă, dar noi, ca cetățeni ai cartierului, nu agreăm ideea amplasării secției aici, într-un loc atît de populat. Cred că s-ar fi găsit și alte spații, mai adecvate, într-un cadru natural mai plăcut. Nu zic să fie duși pe malul Prutului, dar poate secția de la Poieni (*n.r.* - unde sînt copii bolnavi de hepatită cronică și diabet) *sau cea de la «Clunet»* (*n.r.* - secție a Spitalului «Sf. Maria» pentru copiii cu afecțiuni pulmonare) *ar fi putut fi reamenajate în acest sens"*, este de părere *dr. Mariana Mutică*, medic la Spitalul de Recuperare, care are gard comun cu fosta creșă.

Această clădire cu patru nivele este situată, după cum am mai precizat, exact lîngă Grupul școlar UCECOM, de partea cealaltă a bulevardului fiind Școala ajutătoare și Casa de copii - pentru copiii cu handicap psihic. Prin spatele clădirii trece strada Marta, unde locuiesc mai multe familii de pensionari și intelectuali. Proprietatea familiei Mutică este cea mai apropiată de clădire. Soții Mutică, ambii intelectuali, au doi copii, fata cea mică fiind în clasa a opta.

■ *"Eu afirm că există pericol"*

"Să știți că noi cunoaștem foarte bine ceea ce se știe despre transmiterea bolii. Le-am explicat și oamenilor din cartier care au venit la mine, speriați de perspectiva unei astfel de vecinătăți. Da, cele trei căi clasice: contactul sexual, sîngele infectat, transmiterea de la mamă la făt. Dar nu s-a stabilit cu precizie dacă țînțarii sau rozătoarele n-ar fi un factor de risc. O să-mi spuneți că nu e nici un pericol. Dar eu afirm că există pericol. Aici se va lucra mult cu sîngele infectat; va fi un laborator, vor fi materiale. Ce garanții avem că se vor lua toate măsurile de protecție? Ar trebui un crematoriu pentru arderea seringilor, plăcilor sau mai știu eu ce. Unde să fie acel crematoriu, cînd curtea creșei are doar cîțiva metri pătrați? Nu, nu ne putem baza pe responsabilitatea personalului sanitar de îngrijire", apreciază dr. Mariana Mutică. Se pare că acest protest este susținut de peste douăzeci de familii.

■ *"Ne este frică pentru copiii noștri"*

Dumitru Bosînceanu, pensionar, tată a șase copii (din care doar unul, un băiețel de vreo zece ani, locuiește în casa din strada Marta) susține că el știe cum se transmite SIDA. A citit într-o revistă. După ce menționează cele trei căi cunoscute, continuă: *"prin salivă, prin atingerea obiectelor - periuță, farfurie, cană sau tacîmuri - folosite de persoanele infectate"*. Cînd reporterul îl contrazice, clatină din cap a neîncredere și acceptă cu greu explicațiile. *"Ne este pur și simplu frică. Copiii noștri se jucau în curtea creșei. Le va fi foarte greu să înțeleagă că locul de joacă a devenit zonă interzisă"*, spune Dumitru Bosînceanu.

Directorul Grupului școlar UCECOM, *Virgil Comăniță*, își exprimă îngrijorarea față de modul cum vor recepționa elevii și părinții lor această veste. *"Deși în planul de învățămînt există obiect de studiu «Educația sexuală», unde problema SIDA este pe primul plan, există totuși o temere, o îndoială. E frica de o boală necunoscută. Știi anumite lucruri, dar te întrebi uneori: Dar dacă?... Totuși, eu cred că nu există un pericol real de contaminare a locuitorilor din zonă"*, declară dl. Virgil Comăniță.

Oamenii din cartier, însă, nu pot sta liniștiți. *"Ne-am gîndit să protestăm acum, încă de la început, pînă va fi dotată clădirea cu aparatele și tot ce mai e necesar într-o clinică. Vom face un memoriu, pe care-l vom adresa Direcției Sanitare, să găsească o altă soluție pentru acești copii. Păi, noi o să fim văzuți ca niște ciumați, n-or să mă mai viziteze nici rudele. E o perspectivă tare sumbră"*, subliniază dr. Mariana Mutică.

■ *Direcția Sanitară încearcă să liniștească populația*

Reacțiile la acest protest al locuitorilor din str. Marta și Sorogari n-au întîrziat să apară.

Dr. Mihai Frasin, directorul Direcției Sanitare, ne-a declarat că teama populației este nejustificată și dovedește ignoranță și lipsă de educație. *"Asemenea centre există peste tot în țările civilizate. Și trebuie să fie și la noi. Centrul este prevăzut în așa fel încît să fie printre cele mai moderne și mai bine utilate din țară. El va oferi condiții de trai foarte bune pentru micuții loviți de maladie. Aici vor sta atît copiii abandonați, deci cei cu HIV din leagăne, și, în același timp, este în proiect să aibă și un serviciu de zi pentru copiii din familii care vor veni pentru analize și tratament. Să se înțeleagă foarte clar: trebuie să militâm pentru integrarea lor în societate și nu pentru izolare, ei nu sînt leproși. Ei trebuie să meargă la școală și la grădiniță. E suficient că au fost loviți de blestemul SIDA, n-au nevoie și de ostilitatea semenilor lor"*, subliniază dr. Mihai Frasin.

■ *Declarația Violetei Calinciuc*

Violeta Calinciuc, președinta Asociației Române Anti-SIDA, amintește că într-o tragedie asemănătoare ar fi putut fi tîrîtă orice familie din România. *"Acei oameni care se revoltă acum se consideră norocoși că au copii sănătoși. Dar dacă ar fi fost de partea cealaltă a barierei? Ei trebuie să înțeleagă: e un virus care nu se transmite prin aer, nu se transmite prin atingere. De ce, atunci, această agitație? E o isterie în masă care nu folosește nimănui"*, observă Violeta Calinciuc. **(Gynella PARFENIE)**

"Nu putem să-i ducem în pădure pe acești copii"

■ *interviu cu Mihai Frasin, directorul Direcției Sanitare*

Într-un interviu acordat cotidianului nostru, ***dr. Mihai Frasin (foto)***, directorul Direcției Sanitare Iași, explică ce este centrul de tratament al copiilor infectați cu HIV și condițiile în care acesta va funcționa.

-În clădirea fostei Creșe nr. 23, de pe Bulevardul C.A. Rossetti, va ființa - din decembrie, sperăm - un centru de îngrijire a copiilor HIV pozitiv. Deci, nu a celor care au deja boala SIDA. Pentru bolnavii de SIDA, atît pentru adulți, cît și pentru copii, se va amenaja, probabil anul viitor - e vorba de cea de-a treia etapă a acestui proiect - o secție specială la Spitalul de Boli Infecțioase. Revenind, însă, la centru, trebuie să rețineți că aici va funcționa un serviciu de creștere, de îngrijire și de educare a copiilor infectați cu HIV. În prima etapă vor fi aduși aici copiii abandonați, cei care stau acum, în condiții improprii, în secția IV a Leagănului de copii, Iași. Dorim să le oferim acestor copii, cu un destin atît de crud, niște condiții omenești. Să poată simți și ei bucurie în viață, atît cît mai au de trăit.

- Ce anume, concret, le veți oferi?

- Majoritatea acestor copii au o dezvoltare fizică și psihică normală. Sînt copii ca toți copiii. Vor să se joace, să învețe poezii, să vadă orașul. Încercăm să le dăruim toate acestea. Însuși modul de a trăi, cu care au fost obișnuiți, se va schimba radical. Clădirea a fost regîndită total. Copiii vor locui după un sistem de tip familial: patru-cinci micuți într-o cameră proprie, cu baie proprie, ba chiar cu "mamă" proprie. Așa le vom numi noi și cred că și ei - "mame" adoptive. Vor fi, de fapt, infirmiere care vor sta în permanență cu grupa de cinci copii, pe care-o va avea fiecare în îngrijire. Vor fi mai mult decît infirmiere, vor fi și educatoare. Vor merge cu copiii în oraș; azi la piață, mîine cu autobuzul, duminică la iarbă verde. Pînă acum, acești copiii au fost privați de aceste plăceri mărunte. Nu avem dreptul să le refuzăm a cunoaște viața. Și, mai ales, nu trebuie să-i izolăm. Nu putem să-i ducem în pădure și să-i lăsăm acolo. Fac parte din societatea noastră și ei trebuie să simtă asta.

- Știți, cred, că locatarii din zonă sînt nemulțumiți de amplasarea acestui centru pe strada lor. S-au luat măsuri speciale de protecție pentru evitarea unor accidente neferície?

- Sigur că s-au luat. Și, în primul rînd, SIDA nu sare peste gard. Nu se ia din aer, nu se ia din apă. Reacția locatarilor vine din necunoașterea acestei boli. Eu le spun: nu au de ce să se teamă. Materialele medicale folosite pentru copii, seringile, reactivii etc. vor fi arse în incineratoare speciale, nu mai mari ca niște cutii - un crematoriu nu trebuie văzut neapărat ca o construcție specială. Bineînțeles, sterilizarea și dezinfecția vor fi făcute cu maximă atenție. De altfel, pereții vor fi acoperiți cu o vopsea specială care să permită cu ușurință dezinfecția. S-au luat, de asemenea, măsuri pentru protejarea copiilor care vor locui aici. Pereții nu vor avea colțuri, vor fi rotunjiți. Mobilierul, locurile de joacă din interior și exterior vor fi de așa natură, încît copiii să nu aibă posibilitatea să se zgîrîie, să se taie, să se lovească. Canalizarea va fi înlocuită în întregime. Tot personalul va purta mănuși de protecție. O măsură de protecție este chiar acest personal care, fiind în număr mare, va putea supraveghea mai ușor copiii.

- Prin urmare, aici vor sta numai copiii HIV pozitiv din leagăn?

- Nu. În cea de-a doua etapă, pe măsură ce vom achiziționa aparatură, acest centru va asigura și un serviciu de zi pentru copiii seropozitivi din familii. Vor putea veni aici cu regularitate pentru investigații, pentru tratament, pentru analize, pentru control. Desigur, dacă familiile vor dori să-și lase copilul aici peste zi, să se joace sau să învețe laolaltă cu copiii instituționalizați, nu vom avea nimic împotrivă. În orice caz, centrul nu trebuie privit ca un loc unde vor fi adunați toți copiii cu HIV din județ. Evităm supraaglomerarea. Dacă numărul lor va crește, vom amenaja o altă clădire. Oricum, SIDA e o problemă care nu se va opri aici.

- Cîți copii vor beneficia, deci, de serviciile acestui centru?

- Copiii care vor locui efectiv aici vor fi, probabil, în jur de cincizeci. Cît despre dispensarizare (cei care vin în serviciu de zi), încă nu le știm numărul.

- Ce ne puteți spune despre personalul care va lucra aici? Cine conduce proiectul? Va fi concurs?

- Personalul va fi ales cu deosebită grijă. Medicii vor fi puțini; proiectul îl conduce dr. Șeli Șvarț, medic pensionar, cea care a lucrat la depistarea copiilor seropozitivi din leagăne, un medic foarte bine pregătit și o femeie foarte inimoasă. Medicii ar putea să vină, de fapt, de două-trei ori pe săptămînă să viziteze copiii. Personalul de îngrijire va fi cel mai numeros. Nu, ei nu vor fi selectați prin concurs. Vor fi, de asemenea, angajate și educatoare. Salariul va fi, bineînțeles, mai mare decît într-o unitate medicală obișnuită.

- Cît costă acest proiect în trei etape?

- E greu de calculat. Deocamdată, vă pot spune că pentru reamenajarea clădirii din C.A. Rossetti s-au alocat o sută de milioane lei și pentru lucrările de la Spitalul de Boli Infecțioase cincizeci de milioane lei. Dotarea, mobilierul va necesita o altă sumă. **(Gynella PARFENIE)**

E timpul să schimbați aerul!

AER CONDIȚIONAT

- instalații de fereastră
- splituri și instalații centrale de climatizare
- sisteme de ventilație
- instalații de umidificare sau dezumidificare a aerului

Service în garanție și postgaranție

INTERSAB TRADING
TEL/FAX: 032-146.422

OCAZIA ANULUI 1995

CENTRUL COMERCIAL IULIUS

Oferă spre închiriere
- magazine, module și standuri comerciale
- birouri de reprezentanță
- depozite
- bar, restaurant fast-food

IAȘI, Ghica Vodă 3D
☎ 00-40-032-214.480

APA MINERALA NATURALA

AMFITEATRU

UN DAR AL NATURII

Zilnic pe masa dumneavoastră

Îmbuteliată din sursa Copou de AQUAMOLD TRADING
str. Munteni nr. 34
Iași, 6600
Tel./Fax 032/250011, 250012

La cerere se asigură transportul la domiciliul clienților

EN GROS, EN DETAIL CU PLATA INTEGRALĂ SAU CU UN AVANS DE 200.000 LEI ȘI 8 RATE LUNARE

TV COLOR
- NEI
- ROYAL
- PLATINIUM
- GOLDSTAR
- GRUNDIG
- THOMSON
- MEGAVISION

- combine muzicale și radiocasetofoane
- aspiratoare GOLDSTAR cu saci de pînză
- cuptoare cu microunde GOLDSTAR
- case de bani
- electrocasnice

Cu adevărat cele mai mici prețuri din Iași!

TEL./FAX: 21.31.30, 21.31.22

SC DIVAS IMPEX SRL
Str. G. Ureche nr. 3,
bl. W. Mărăcineanu-parter
(în spatele Tribunalului, deasupra magazinului TOP MODA)
Program: 9,00 - 17.00,
sîmbătă 9.00 - 12.00

OJT | TRIBUNAL | Str. Grigore Ureche | Reprez. Electronica | TOP MODA | DIVAS IMPEX | Bl. W. Mărăcineanu | Str. Sf. Lazăr (fosta 7 Noiembrie)

vindem

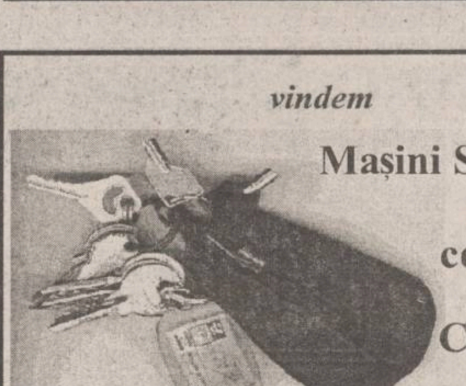

Mașini SMARTY pentru copiat chei și Chei brute

ALFA CIVIC

Șos. Națională 198, bl. B, sc. A, et. 7, ap. 26
CP 765, CP 3
6600 Iași, România
Tel./Fax (40)-32-13.76.13

unelte ■ scule ■ dispozitive ■ accesorii ■ aparate electrice ■ instalații ■ adezivi ■ coloranți ■ abrazivi

UNIUNEA EUROPEANĂ

Delegația Comisiei Europene în România
Delegation of the European Commission in Romania
Délégation de la Commission Européenne en Roumanie

COMUNICAT DE PRESĂ

UNIUNEA EUROPEANĂ FINANȚEAZĂ PROIECTE PENTRU DEMOCRAȚIE

Luni, 18 septembrie 1995, între orele 14,00 și 17,00, la sediul Consiliului Local Iași va avea loc o sesiune informativă privind Programul Phare pentru Democrație. Vor participa doi experți din partea Fundației Europene pentru Drepturile Omului, Alexis Imbert și Chris Schaapeweld.

Delegația Comisiei Europene la București anunță lansarea unei noi runde a Programului Phare pentru Democrație (PDP). Termenul limită de prezentare a cererilor de finanțare este **31 octombrie 1995**.
Programul Phare pentru Democrație are ca obiectiv sprijinirea dezvoltării instituțiilor democratice, cunoașterii și respectării drepturilor omului, independenței presei, reformei penale, drepturilor minorităților, reformei juridice, îmbunătățirii practicii parlamentare și democrației și autonomiei locale. Programul Phare pentru Democrație este o inițiativă comună a Comisiei Europene și a Parlamentului European și vine în completarea unor programe Phare naționale promovînd o societate stabilă și deschisă în țările Europei Centrale și de Est.
Pot beneficia de finanțare în cadrul acestui program organizații ne-guvernamentale și fără scop lucrativ legal înregistrate în România. Nu sînt eligibile:
1. Proiecte de natură partizană sau care implică un singur partid politic (deși inițiative inter-partide sînt încurajate).
2. Subvențiile pentru conferințe, publicații, burse de studii sau cercetare, cu excepția cazului în care fac parte dintr-un proiect mai amplu.
3. Cumpărarea de clădiri sau birouri.
Tipurile de proicte ce vor fi finanțate sînt:

MACRO-PROIECTE

Proiecte europene realizate în parteneriat, implicînd în mod obișnuit o organizație din unul din statele membre ale Uniunii Europene. Se vor accepta și proiecte realizate în parteneriat numai de organizații din estul și centrul Europei sau/și fosta Uniune Sovietică, proiecte menite să promoveze relațiile de bună vecinătate. Uniunea Europeană va finanța pînă la 80% din costul macro-proiectului cu maxim 200.000 ECU. Solicitanții vor prezenta propunerea de proiect pe formulare tip pentru macro-proiecte (disponibile în limbile engleză, franceză și germană). Macro-proiectele din cadrul programului Phare pentru Democrație sînt administrate pentru Comisia Europeană de către Fundația Europeană a Drepturilor Omului (FEDO) care asigură asistența tehnică necesară. Macro-proiectele trebuie trimise înainte de **31 octombrie 1995**, pe adresa:
European Human Rights Foundation
70, rue Michel Ange B1040 Bruxelles, Belgium
Tel./Fax (322)7368405 sau
European Human Rights Foundation
Taborska 53, Praha 4, 140 00,
Czech Republic
Tel. (42-2)61215605, fax 61215604
E-mail: adm@Phare.cz

MICRO-PROIECTE

Subvenții cuprinse între 3.000 și 10.000 ECU se vor acorda în urma unei competiții pentru proiecte ce trebuie să îndeplinească aceleași criterii ca și macro-proiectele, cu deosebirea că nu este obligatorie existența unor parteneri în statele membre ale Uniunii Europene și că aportul maxim al Uniunii va fi de 90% din costul unui proiect. Micro-proiectele din cadrul programului Phare pentru Democrație vor fi trimise la sediul Delegației Comisiei Europene în România înainte de 31 octombrie 1995.
Proiectele vor fi prezentate pe formulare standard disponibile la sediul Delegației Comisiei Europene în România, Intr. Armașului 14 (lîngă Grădina Icoanei), București 70182, tel. 2111647, 2111805, fax 2111809. Formularele vor fi de asemenea distribuite în cadrul sesiunilor informative.
Luni, 18 septembrie 1995, între orele 14,00 și 17,00, la sediul Consiliului Local Iași va avea loc o sesiune informativă privind Programul Phare pentru Democrație.
Vor participa doi experți din partea Fundației Europene pentru Drepturile Omului, Alexis Imbert și Chris Schaapeweld.

MONITORUL FINANCIAR

Pedepse aspre

Compania Philips a fost amendată pentru încălcarea embargoului impus Iugoslaviei

Compania olandeză Philips Electronics NV, unul dintre cei mai mari producători mondiali de aparatură electronică, a fost amendată de guvernul olandez cu 1,5 milioane guldeni (912.000 dolari), pentru că două filiale ale sale au realizat tranzacții în Serbia și Muntenegru. Purtătorul de cuvînt al Philips a declarat însă că firma a realizat doar livrări de produse ne-strategice, ca instalații de iluminat și echipamente de telecomunicații, într-o zonă care nu este supusă embargoului Națiunilor Unite. Incepînd din 1992, angajați ai companiei au distribuit produse în valoare de aproximativ 4,5 milioane guldeni (2,7 milioane dolari), în special în Macedonia și Rusia. "Acești angajați ar fi trebuit să realizeze că produsele firmei ar putea ajunge în regiunile supuse boicotului", a declarat purtătorul de cuvînt al companiei, adăugînd că Philips a cerut clarificarea problemei fără intervenția organelor de justiție.

La Arad

Va fi deschisă o nouă piață en gros de legume și fructe finanțată prin Programul PHARE

La Arad va fi deschisă joi, 14 septembrie, a treia piata en gros de legume și fructe, finantată prin Programul PHARE al Uniunii Europene, informează Delegația Comisiei Europene în România. Piata de la Arad are o suprafață de 23.000 de metri pătrați, din care o treime este acoperită. Precedentele piețe de legume și fructe au fost inaugurate la Medgidia, în luna mai și la Rîmnicu Sărat, în luna iunie. Celelalte piețe en gros deschise cu finanțarea PHARE sînt piața de cereale de la Slobozia, în luna ianuarie și două de animale vii, la Sîngiorgiu de Mureș (aprilie) și la Gura Humorului (iunie). Aceste piețe urmăresc dezvoltarea regională a comerțului cu animale și produse agricole, dezvoltarea serviciilor pentru agricultură, modernizarea sistemului de distribuție și marketing, crearea unui sistem informațional modern privind oferta, cererea și prețurile produselor comercializate și creșterea economică regională.

Cu pretul de pornire de 3.736.881 de dolari

Tarom organizează o licitație pentru vînzarea a cinci avioane

Societatea Tarom SA organizează o licitație publică, cu oferte în plicuri sigilate, în vederea vînzării activelor: avion IL-62/YR-IRA, avion IL-62/YR-IRB, avion IL-62/YR-IRC, avion IL-62/YR-IRD, avion IL-62/YR-IRE și piese de schimb aferente. Pretul de pornire a licitatiei este de 3.736.881 dolari. Taxa de participare este de 100.000 lei, iar garanția de 10% din pretul de pornire a licitației (373.688 dolari) se achită în contul 302500301, la Banca Comercială Română-SMB. Pentru persoanele fizice și juridice române, garanția se poate depune și în lei, la echivalentul dolar/leu - curs de referință la Banca Națională din ziua efectuării plății. Licitația va avea loc la Bursa de Mărfuri din București, în ziua de 16 octombrie 1995.

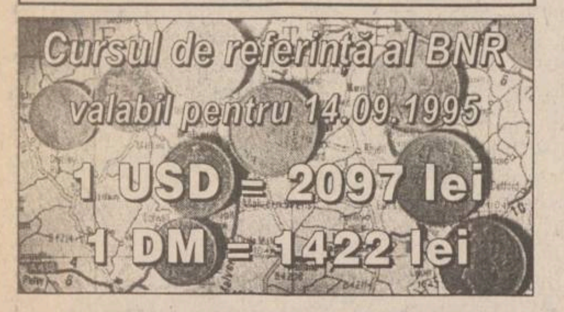

Cursul de schimb al principalelor valute valabil pentru data de 14.09.1995

Casele de schimb valutar	Dolar SUA		Marca germană	
	C	V	C	V
Banca Agricolă (tel. 112627)	2075	2125	1425	1475
Banca Română pentru Dezvoltare (tel. 211340)	2085	2124	1414	1440
Banca Dacia Felix (tel. 145125)	2060	2100	1415	1480
Credit Bank (tel. 117591)	2090	2145	1420	1455
Banca Română de Comert Exterior (tel. 211738)	2090	2150	1409,31	1449,76
Casa de schimb "Edmond" (tel. 115309)	2080	2135	1420	1475
Casa de schimb "Decisive" (tel. 112385)	2040	2080	1440	1480
Casa de schimb ACR (tel. 112345)	2090	2130	1440	1490
BANKCOOP (tel. 211236)	2040	2100	1430	1470
Casa de schimb Italian (tel. 213123)	2100	2160	1420	1480

Orasul ca un sat mai mare

Cartierul Nicolina II - un produs al comunismului care împletește aspecte feudale cu elemente de capitalism

Cartierul Nicolina II este unul dintre cele mai murdare cartiere din Iași. Fiind un cartier relativ nou, majoritatea locuitorilor de aici au trăit mai mult de jumătate din viață la casă. Drept urmare, deși trăiesc la bloc, ei păstrează mentalitatea țărănească. În jurul blocurilor cresc diverse animale: găini, curci, porci, cîini, pisici. Pe malul rîului Nicolina pasc cai și măgari, iar muzica lăutărească se revarsă din blocurile destul de arătoase de aici. Dacă sînt întrebați despre animalele din cotețele de pe spațiul verde din jurul blocului, proprietarii răspund că nu deranjează pe nimeni și că astfel au și ei un ou proaspăt la masă.

În jurul blocurilor au apărut peste noapte garaje construite din tot felul de materiale și fără respectarea unor standarde impuse de autoritățile locale. Alături de acestea au fost construite cotețe pentru păsări sau grajduri pentru animale mari.

"Nu înțeleg de ce vă luați de noi, care avem cîteva găini, acolo. Mergeți pe malul rîului să vedeți ce bordeie și-au făcut țiganii pentru porci", spune ***Ana Stoleru.*** De fapt, cotcodăcitul găinilor a intrat în cotidian. ***"Cînd am tăiat cocoșul m-au certat vecinii că de ce le-am omorît deșteptătorul"***, spune cu umor ***Constantin Stoleru.*** Cu toate acestea, sesizările din cartierul ***Nicolina II*** sînt cele mai numeroase. Ele vin în general de la oameni cu ceva carte, care au nimerit în zonă printr-o repartiție de stat. ***"Credeți că nu știu cine m-a reclamat? Asistenta medicală de alături, care-i cu nasul pe sus că ea-i de la oraș și noi sîntem țărani"***, spune un proprietar de coteț.

Un alt aspect reprezentativ pentru cartierul Nicolina îl constituie construcțiile de tot felul. Deși este un cartier sărac, Nicolina II are, cu siguranță, numărul cel mai mare de garaje. Numai pe strada Olari, care măsoară aproximativ 20 de metri lungime, pot fi numărate 10 garaje. Acestea sînt construite din orice: lemn, plăci de beton, fier, plasă metalică și sînt amplasate în cele mai incredibile locuri: pe spațiile verzi, pe trotuare, pe locurile de joacă, în spatele blocurilor și chiar sub balcoane. Multe dintre ele sînt amenajate și ca service auto improvizat sau ca magazii. Aspectul general este dezolant. Oriunde privești, dai de garaje înconjurate de cauciucuri, lemne, bucăți de metal sau materiale de construcție, printre care se zbenguie veseli copiii. În materie de construcții, locuitorii din cartier sînt meșteri pricepuți. Toate parterele blocurilor au căpătat balcoane. Pot fi văzute balcoane cu ușă de acces în apartament, cu ușă spre subsol, balcoane cu scară, balcoane pe piloni, balcoane-magazii și balcoane-magazine. ***"Am plătit 15.000 de lei pentru autorizație și 100.000 de lei materialele. Dar a ieșit ceva fain, nu?"***, își laudă ***A. Ifrim*** creația, o hurdubaie din metal, contrastînd flagrant cu aspectul și culoarea blocului din care face parte. Pe lîngă talentul în construcții, locuitorii din Nicolina II sînt și foarte buni agricultori. Practic, aici, nu se pot vedea flori ornamentale, ci numai straturi cu varză, lobodă, roșii, ardei și chiar porumb.

Zeci de locuitori și-au "prins" pe malul rîului Nicolina parcele pentru cultivarea legumelor.

Pe malul rîului Nicolina, paralel cu strada Prudenței, sînt cam 15 parcele, îngrădite cu grijă și adăpostind plantații de legume și zarzavaturi, udate, bineînțeles, cu apă adusă de la robinetul din baie. O parte din parapetul de protecție al rîului face corp comun cu gardul plantațiilor. ***"Da, recunosc, am și eu o bucățică de grădină acolo. Nu vedeți ce scumpe sînt toate în piață? În fond, n-am furat nici pămîntul și nici semințele"***, spune un domn de vreo 45 de ani, bine îmbrăcat, care a refuzat să-și dea numele. Nimeni nu își pune problema dacă este legal sau nu să construiești garaje sau să cultivi zarzavaturi pe malul rîului. Cele care ar trebui să se sesizeze sînt, în primul rînd, asociațiile de locatari. Dar ce poți cere unui șef de scară care are sub balcon coteț cu găini și pui? ***Hotărîrea 97/1995 a Consiliului Municipal*** spune că orice deținător de imobil și de spațiu verde are obligația de a asigura curățenia acestuia. Referitor la animalele crescute în preajma blocurilor, inspector ***I. Alexandrescu, de la Agenția pentru Protecția Mediului,*** ne-a precizat că acestea poluează atît solul, cît și aerul din zonă și că amenzile aplicate în aceste cazuri se pot ridica la 500.000 de lei. ***"În primul rînd, trebuie sesizat serviciul specializat de la Primărie. Acesta, împreună cu A.P.M., ia măsurile de sancționare. În general, noi urmărim cazurile prezentate în presă. Pot da ca exemplu cazul Samson, prezentat în «Monitorul». Aici s-a aplicat o amendă de 125.000 de lei, iar cotețul cu 50 de găini a fost dezafectat"***, spune ing. Alexandrescu. Rămîne de văzut cît timp va dura pînă cînd Primăria și A.P.M. vor face curățenie în cartierul Nicolina II.

(Dana PAVEL)

Cheltuielile din această toamnă

200.000 lei pentru un școlar

■ ***un caiet studențesc costă mai mult de 2000 de lei, iar mizilicuri precum rigle, creioane, cerneală etc. depășesc suma de 10.000 lei***

Cozile din librării, altădată obișnuite în luna septembrie, au devenit, de la un an la altul, tot mai rare. Pentru că, de cinci ani încoace, în fiecare nou septembrie, "prețul" unui copil de vîrstă școlară crește cu douăzeci, cincizeci, o sută de mii lei. Septembrie '95 e, firește, mai scump decît septembrie '94. Probabil, fiecare părinte și-a calculat, mai mult sau mai puțin exact, cît îl costă începerea acestui nou an școlar. Celor care n-au făcut-o încă "Monitorul" le vine în ajutor, publicînd o listă de prețuri orientative pentru rechizite și uniforme școlare. Menționăm că, în funcție de timpul și norocul fiecăruia, se pot găsi și articole mai ieftine (sau mai scumpe) decît cele amintite mai jos - depinde cîte librării aveți răbdare să colindați. Se estimează că, în acest septembrie, un elev va "costa", în medie, 200.000 de lei. Desigur, ar putea fi cheltuită și o sumă mai mică, dar și una mai mare - depinde de copil și... de părinte. Așadar, clasele I-IV: o uniformă pentru fetițe - 20.000 lei, una pentru băieți - 30-40.000 lei (o pereche de pantaloni de uniformă - 15.000 lei). Prețurile cresc proporțional cu mărimea cerută. Manualele costă 2000-3000-4000 de lei. Pentru măcar zece obiecte de studiu... calculul e simplu. Poate că, totuși, copilul va avea norocul să "prindă" manuale gratuite, de la școală...

Pentru rechizite, lista e mai lungă: un caiet tip 1 - 495 lei (părinții cumpără măcar trei - suficiente pentru o lună de școală), un caiet de matematică de 48 file - 630 lei, un caiet cu foaie velină - 590 lei, iar unul de biologie - 1025 lei. Blocul de desen mic ajunge la 845 lei, iar un caiet de desen - 800 lei; acuarelele - 2500 lei, vocabularul costă 495 lei, iar caietul studențesc depășește 2000 lei. Luxul unor coperți de plastic e, bineînțeles, costisitor: 445 lei pentru caiete, 630 pentru cărți. Pentru ghiozdane, oferta este foarte variată: de la 9700 lei la 50.000 lei, pentru a nu mai pomeni toată gama de prețuri intermediare.

Mizilicuri precum rigle, creioane, carioca, cerneală, radieră, stilou depășesc, în total, suma de 10.000 lei. Penarele - de 2000, 3000 pînă la 10.000 de lei (depinde de firmă).

Concluzia unei gestionare: ***"Cine trece pragul librăriei, pentru a se aproviziona cu rechizite, nu pleacă fără a lăsa o sumă minimă de 30.000 lei, medie de 60.000 lei, maximă... să nu mai vorbim".***

Adăugînd, la toate acestea, "mofturi" precum un trening - de la 17.000 lei la 40.000 lei, tenisi - 12.000 lei sau pantofi - 25.000 lei, se constată că pragul mediu de 200.000 lei poate fi depășit ușor. Și e vorba de un singur copil. Prin urmare, nu e de mirare că familiile cu cinci-șase copii de vîrstă școlară vorbesc de milioane, pentru ale putea permite să-și termine cursurile.

(Gynella PARFENIE)

■ FOC DE AVERTISMENT

■ Ioan Nunuca din Moțca și-a înjunghiat fiul

Ioan Nunuca, din Moțca, l-a lovit cu un cuțit pe fiul său, ***Mircea,*** 25 ani, care a fost transportat la Spitalul de Urgențe în stare gravă. Conflictul între cei doi a izbucnit după ce aceștia au consumat băuturi alcoolice. Ioan Nunuca a fost sancționat cu 4 luni închisoare contravențională.

■ Schimb ilegal de valută

În data de 11 septembrie, ***Dan Savin*** (25 ani) din Iasi, administrator la ***SC SACOMYL SRL,*** a fost găsit de polițiști, pe strada C. Negri din Iasi, făcînd schimb ilegal de valută. Polițiștii i-au confiscat cei 850 de dolari și 977.000 lei pe care-i avea asupra lui și l-au sancționat cu 100.000 lei amendă contravențională.

■ A fost prins un individ care se sustrăgea executării unei pedepse cu închisoarea

Viorel Anion (33 ani), din Galati, care se sustrăgea executării unei pedepse cu închisoare, a fost prins la Tansa-Iași și predat sub escortă Poliției din Galați. Viorel Anion avea de executat o condamnare de 3 ani și 7 luni pentru furt.

(Anca ALEXANDRU)

AVEȚI NEVOIE DE LIMBA ENGLEZĂ?

Doriți să învățați cu profesori instruiți de Consiliul Britanic, manuale din Marea Britanie, dotare modernă asigurată de Fundația Soros?

International Language Centre

Str. Moara de Foc 35, et. 8,
6600 Iasi, România
tel.: 032/252850, 252870
fax: 032/252902

Set up by the Soros Foundation in 1992
Professional expertise - British Council

vă ajută să progresați foarte repede prin cursuri cu orar flexibil pentru orice nivel, orice intensitate, orice vîrsă sau scop.
Inscrieri permanente și pentru admitere facultate, TOEFL, Cambridge Certificate, Business, **cursuri zilnice preșcolari**.

OFERIM ȘI CURSURI DE LIMBA ITALIANĂ, SPANIOLĂ, ROMÂNĂ PENTRU STRĂINI, alte limbi.

D.M.P.S. IAȘI

DIRECȚIA MUNCII ȘI PROTECȚIEI SOCIALE A JUDEȚULUI IAȘI

Iași, str. A. Bârsescu nr. 16, tel. 032/147361, fax 147361

în calitate de entitate achizitoare și organizator,

anunță

LICITAȚIE PUBLICĂ DESCHISĂ FĂRĂ PRESELECȚIE

în conformitate cu prevederile Ordonanței nr. 12/1993 și a HG 727/1993, pentru încredințarea lucrărilor de proiectare pentru obiectul de investiții:

"SEDIUL DIRECȚIA MUNCII ȘI PROTECȚIEI SOCIALE A JUDEȚULUI IAȘI"

-Sursa de finanțare: bugetul de stat
-Documentele licitației se pot procura de la sediul organizatorului contra cost, în baza unei cereri conform art. 91 din HG 727/1993, începînd cu data de 18.09.1995.
-Data limită de predare a ofertelor: 20.10.1995, ora 12⁰⁰.
- Vizitarea amplasamentului: în fiecare zi lucrătoare între orele 9.00-15.00 în prezența unui reprezentant al DMPS Iași.

S.C. PECO IAȘI S.A.

str. Zugravi 24, tel. 032/142780; telefax 032/210013

ASOCIAȚIA "PRODUSE PETROLIERE" PROGRAMUL ACȚIUNII SALARIAȚILOR AL SC PECO IAȘI SA

ANUNȚĂ

convocarea adunării generale a acționarilor SC PECO IAȘI SA și a membrilor "Asociației PAS" la data de 27.09.1995, ora 14,00, în sala mare a Prefecturii Iași, cu următoarea ordine de zi:

1. Modificări la statutul actual al societății.
2. Modificări la Consiliul de Administrație.
3. Prezentarea programului de distribuire a acțiunilor.
4. Diverse.

SC METALO Chimice SA

Iași, str. Sf. Lazăr nr. 4, bl. P. Curcanu
tel. 032/116162; fax 032/114407

vă invită să vizitați magazinele

Colierul

și

Guban-SPORT-TURISM

(lîngă Tribunal)

prin care vă pune la dispoziție un bogat sortiment de confecții și încălțăminte de sezon pentru femei și bărbați, precum și produse cosmetice și de parfumerie originale, din mărcile: PROMISES, SECRETES, în mai multe variante.

CAMERA DE COMERȚ INDUSTRIE ȘI AGRICULTURĂ IAȘI

IAȘI, Bd. Copou nr. 4

Ambasada Statelor Unite al Americii primește înscrieri la concursul de **burse Hubert H. Humhrey pentru anul universitar 1996-1997.** Cîștigătorii beneficiază de o perioadă de studiu și pregătire profesională practică pe durata anului universitar respectiv fără, însă, a primi un titlu academic sau diplomă de licență.
Candidații trebuie să fie absolvenți ai unei instituții de învățămînt superior, cu o vechime de cel puțin 5 ani în specialitate și să funcționeze în posturi manageriale, fiind preferați candidații din domeniile tehnice sau cercetare. De asemenea trebuie să vorbească fluent limba engleză.
Relații suplimentare se pot obține la sediul Camerei de Comerț, Industrie și Agricultură, Bd. Copou nr. 4, et. 4, Departamentul Public Relations, tel. **11.77.57**, int. 125, 126.

S.C. AGROCOM S.A.

str. Sf. Lazăr nr. 45

organizează licitație publică deschisă etapa a II-a
conform Legii nr. 58/1991; HG 634/1991 și 758/1991
pentru vînzarea următoarelor active

	Preț fără TVA - lei	Taxa de participare	Supr. mp.	Data, ora și locul licitației
1. Magazin nr. 1 - Șoseaua Arcu (Autogară) bl. CL2	162.500.000	650.000 lei	310	26.09.1995, ora 10,00 sediu societate
2. Magazin nr. 10 - Str. O. Băncilă (Piața Progresul)	77.500.000	310.000 lei	167	27.09.1995, ora 10,00 sediu societate
3. Magazin nr. 19 - Str. Palade bl. H4 (Copou)	55.500.000	220.000 lei	111	28.09.1995, ora 10,00 sediu societate
4. Magazin nr. 24 - Complex Podul de Piatră	59.600.000	238.400 lei	121	29.09.1995, ora 10,00 sediu societate
5. Magazin nr. 29 - Complex Stejar (Tătărași)	77.000.000	308.000 lei	157	30.09.1995, ora 10,00 sediu societate

Dosarele de prezentare a activelor, pot fi consultate zilnic la sediul societății.
Relații la telefoanele **130414 - 133405**.

MONITORUL INTERN

Concluzii la aplicatia NATO

Țările participante au trimis la Sibiu militari foarte bine pregătiți

Generalul turc Huseyin Kivrikoglu, seful Fortelor de Uscat Aliate din sud-estul Europei, aflat la comanda exercițiului militar NATO "Cooperative Determination '95" (CD'95), a declarat, marți, 12 septembrie, în exclusivitate pentru Agenția MEDIAFAX, că nu se pot face diferențieri între prestațiile armatelor participante, întrucît "fiecare țară s-a pregătit foarte bine pentru acest antrenament și a trimis un personal foarte bine ales. Toți soldații sînt egali", a adăugat generalul Kivrikoglu. El a declarat că desfășurarea de pînă acum a exercițiului este un mare succes. "Am trecut în revistă toate temele atelier și sînt convins că toate națiunile participante au ce învăța una de la alta", a mai precizat Kivrikoglu. De asemenea, general de brigadă Hayrettin Uzun, co-director al CD'95, a confirmat, marți, 12 septembrie, că nu au fost probleme în desfășurarea de pînă acum a exercițiului, spunînd că "nivelul de pregătire a subunităților este foarte bun, iar entuziasmul soldaților este mare". La rîndul său, general maior Nicolae Corduneanu, șeful Direcției Controlul Armamentului și Verificare, co-director al CD'95, a refuzat să facă declarații în legătură cu modul în care s-a desfășurat antrenamentul, precizînd că se află sub comanda NATO și nu poate face nici o afirmație fără aprobarea generalului Kivrikoglu.

Căutînd o scurtătură

Vasile Secăreș afirmă că România trebuie să grăbească ritmul integrării euro-atlantice

Vasile Secăreș, președintele Fundației "Un viitor pentru România" a declarat, miercuri, că, în prezent, România "este într-un proces extrem de dificil, cu foarte puține lucruri clare despre ceea ce trebuie să se întîmple". El a adăugat că "din 1995-'96, problema devine extrem de gravă. România mai are cel mult cinci ani de zile ca să devină un partener care știe unde vrea să ajungă, să se integreze în structurile UE". Dacă acest fapt nu se va realiza, România va ieși din joc, a mai apreciat Secăreș, care a subliniat că țara noastră poate ajunge în rîndul țărilor dezvoltate în 5-7 ani, dar "trebuie să o luăm pe scurtătură, pentru că se poate". Vasile Secăreș s-a aflat la Suceava cu prilejul înființării filialei locale a fundației "Un viitor pentru România".

Din cauza unui accident de mașină

Comandantul Poliției Militare Buzău a fost destituit

Comandantul Poliției Militare Buzău, mr. Serghei Ioniță, a fost destituit din funcție, au informat surse ale Comandamentului Armatei a II-a. Decizia de destituire a fost luată după ce, în data de 29 august a.c., la orele 22.30, ofițerul, care se afla la volanul unui autoturism, pe șoseaua Brăila-Buzău, a accidentat mortal un bărbat de aproximativ 50 de ani, care era în stare avansată de ebrietate și traversa strada printr-un loc nepermis. Maiorul Serghei Ioniță, de la UM 01176, ar fi trebuit să se găsească în momentul accidetului în misiune pe raza județului Brăila.

Începînd de luni

Președintele Lituaniei va vizita România

Președintele Lituaniei, Algirdas Brazauskas, va face o vizită în România în perioada 18-19 septembrie, la invitația președintelui Ion Iliescu, a informat miercuri purtătorul de cuvînt al MAE, Mircea Geoană. Cu prilejul acestei vizite vor fi semnate Acordul româno-lituanian privind colaborarea culturală, Acordul de cooperare între Ministerele Sănătății din România și Lituania în domeniul sănătății și științelor medicale și o Înțelegere de colaborare între Ministerul de Interne al României și instituția similară lituaniană.

Un nou caz de coruptie

Directoarea BANCKOOP Turda a fost trimisă în judecată pentru luare de mită

Tribunalul Cluj o va judeca pe Maria Suciu, fosta directoare a BANCKOOP Turda, pentru luare de mită și primire de foloase necuvenite, se arată într-un comunicat remis Agenției MEDIAFAX de către Parchetul General. În actul de trimitere în judecată s-a reținut că Maria Suciu, în calitate de directoare a Filialei Turda a Băncii de Credit Cooperatist "BANKCOOP" SA, a primit, în perioada 1993-1994, de la Cornelia Dordai și Petru Dancso bunuri în valoare de 162.000 lei, pentru a le facilita, nelegal, acordarea de credite. În același rechizitoriu se menționează că, în cursul anului 1993, Maria Suciu a primit de la Maria Antonina Nicola o căciulă și un guler de blană de vulpe argintie, pentru a-i angaja fiica la Filiala Turda a "BANKCOOP" SA.

Solidaritatea parlamentară și-a spus cuvîntul

Senatul a preluat exemplul Camerei Deputaților

■ *moțiunea "Agricultura" a fost respinsă cu 73 de voturi împotrivă , 50 pentru și o abținere* ■ *liderii opoziției consideră, totuși, că această acțiune a fost un succes*

Cum era de așteptat, avînd în vedere rezultatul de marți, din Camera Deputaților, și Senatul a respins, ieri, cu 73 voturi împotrivă, 50 pentru și o abținere, moțiunea simplă - "Agricultura" - inițiată de Opoziție.

Tot ca și marți, ***pentru moțiune au votat și cei doi senatori ai Partidului Socialist, condus de Tudor Mohora***, în timp ce, în mod surprinzător, ***senatorul PAC, Ioan Păun Otiman, președintele Comisiei pentru agricultură din Senat, s-a abținut.***

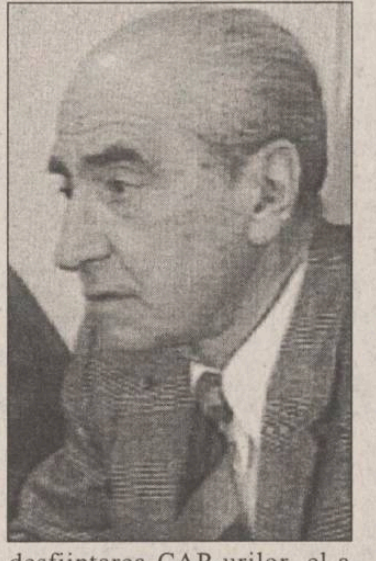

Nicolae Văcăroiu a prezentat senatorilor același material pe care marți îl expusese deputaților, la care însă a mai adăugat unele elemente, care confirmă temerile Opoziției din ultimul timp. După ce a deplîns desființarea CAP-urilor, el a mai afirmat: ***"Avem cu adevărat 5,5 milioane de proprietari, dar nu uitați că aceștia erau proprietari și înainte de '89. Era proprietate obștească în cadrul cooperațiilor, deci era proprietate privată".***

Senatorii coaliției majoritare s-au întrecut și ei în deplîngerea moștenirii lăsate de guvernele anterioare vorbind chiar de ***"asasinarea industriei și agriculturii".***

Totuși, teza de bază a premierului Văcăroiu a fost, ca și marți, inexistența vreunei crize în agricultură. "***Răspunsul primit de opoziție la moțiune este artistic și foarte arogant. Am ascultat numai versuri din păcate albe, din partea Guvernului și majorității parlamentare***" - a declarat senatorul PNȚ-CD Ioan Paul Popescu. La acuzațiile aduse guvernelor anterioare, PD s-a apărat apreciind ca "***un semn de incapacitate intelectuală să arunci vina proastei gestiuni din agricultură asupra unui guvern care nu mai e la putere de 4 ani***" (Cristian Dumitrescu - PD).

Deși a fost respinsă prin vot, moțiunea a fost catalogată ieri de către președintele PNL Mircea Ionescu Quintus drept ***"un succes al Opoziției"***. El a susținut că, în urma dezbaterilor "constructive" din Parlament, s-a dat un impuls rezolvării problemelor din agricultură, iar numărul mare al parlamentarilor care au votat moțiunea dovedește unitatea Opoziției. **(Pavel LUCESCU)**

În imagine, Mircea Ionescu Quintus, unul din oamenii care cred în ideea opoziției constructive

"România este importantă pentru zona Mării Negre și chiar în perimetrul de securitate al Orientului Mijlociu"

■ *interviu realizat de postul de radio EUROPA LIBERĂ cu Ioan Mircea Pașcu, secretar de stat în Ministerul Apărării Naționale*

- Domnule secretar de stat Ioan Mircea Pașcu, aș vrea să începem de la recenta apreciere a domnului Alfred Moses, ambasadorul SUA la București. Este vorba, așadar, de o apreciere trimițînd la ideea că România și Polonia ar trebui să însemne ancorele securității continentale. Domnul Moses preciza, este drept, că este vorba de punctul de vedere al domniei sale. Pe de altă parte, domnul ministru Tinca a intervenit la foarte puțin timp, în "România liberă", afirmînd că în Europa, de fapt, contează doar două armate, cea română și cea poloneză. Domnule Pașcu, ce cod să folosim pentru a descifra aceste două viziuni, iată, foarte apropiate?

- Eu cred că factorul principal care a fost avut în vedere de cele două personaje îl reprezintă faptul că atît Polonia cît șI România sînt cele mai mari state din zona cuprinsă între fostul spațiu sovietic și Germania, și Vest, că sînt cele care dispun de forțele armate cele mai ample, că dispun de cel mai mare potențial, să spunem, și economic și că, să spunem, ele sînt importante în această zonă, fiecare în subzona ei. Deci, de pildă, Polonia este foarte importantă pe relația între Germania și Rusia, pe relația de putere dintre Germania și Rusia și una din rațiunile pentru care Germania sprijină includerea în NATO a Poloniei este tocmai aceasta, iar România este importantă pentru zona în care se află ea, respectiv zona balcanică, a Mării Negre și, într-un context mai larg, chiar într-un perimetru de securitate al Orientului Mijlociu.

- Răspunsul dvs mă obligă la o întrebare suplimentară. În apropierea României de NATO, care credeți că sînt, la această oră, principalele criterii de evaluare: stabilitatea politică, stabilitatea economică, spuneați dvs - potențialul economic, dotarea armatei, iată, poziția geostrategică șI pentru care din acestea ne-ar avantaja și care nu?

- Aici sîntem, deci avem de discutat întotdeauna pe două planuri. Aceste două planuri nu sînt fixe, ele variază. De pildă, un tandem de planuri ar fi acesta ce s-a declarat deja public și acela ce circulă și nu este deja oficializat. Deci, există un set de criterii sau mai multe seturi de criterii care au fost vehiculate. Pînă în momentul de față, ele nu au fost sanctificate în mod oficial. Așteptăm ca acest lucru să se facă în studiul pe care NATO stă să îl termine în toamna aceasta. Deci, vom vedea atunci care vor fi criteriile asupra cărora țările NATO au convenit privind primirea de noi membri. Pe de altă parte, un alt tandem de criterii este acesta că sînt luate în calcul elementele pe care le-am evocat atunci cînd m-ați întrebat de Polonia și de România, iar, pe de altă parte, sînt luate în calcul criterii ca, de pildă, eu știu, relațiile dintre civili și militari. De asemenea, aici trebuie să facem o distincție între ceea ce reprezintă în fapt - și nimeni nu poate să nege că Polonia șI România reprezintă ce reprezintă. În același timp, însă, criteriile s-ar putea să nu pună accent pe acești factori. O altă, să-i spunem, situație, așa, puțin ciudată, este că, chiar dacă nu se menționează importanța geostrategică a Poloniei șI României ca unic criteriu pe care țările trebuie să-l îndeplinească pentru a fi admise în NATO, în mod cert aceasta va conta, dar în ce pondere ș.a.m.d., este greu de spus. Deci, în ceea ce privește criteriile, ca să concluzionez, cred că trebuie să avem în vedere doza imposibil de evitat de interpretare a lor, care în mod inevitabil este subiectivă. Cum ponderăm, să spunem, importanța strategică a României și Poloniei comparativ cu mai puțin importanta poziție a unor țări ca, să zicem, Ungaria.

(continuare în numărul de mîine)

Golul legislativ din România nu permite depistarea demnitarilor de stat corupți

■ *interviu cu dl Ioan Bogdan, președintele Curții de Conturi*

- Domnule președinte, la ce mari proiecte sau programe a lucrat sau lucrează Curtea de Conturi? Prin răspunsul dvs. am dori să aflăm realizările acestei instituții după doi ani de la reînființarea ei în România

- Lucrăm la un program foarte vast, care va scoate în evidență cum a fost ruinată economia națională după 1989. Mai ales, vom arăta cum poate fi stopat acest proces de degradare economică. Pentru realizarea programului, controlăm cîte un eșantion de unități din fiecare domeniu de activitate. Asta înseamnă zeci de mii de întreprinderi. Am făcut șase mii de controale. Astea sînt posibilitățile noastre de acum.

- Care sînt infracțiunile tipice, constatate prin acest program?

- Cel mai grav fenomen pe care aș vrea să-l remarc în primul rînd este subevaluarea, în toate chipurile, a patrimoniului public și de stat. Aceasta s-a făcut în majoritatea cazurilor în favoarea celor care au intrat în procesul de privatizare. Al doilea fenomen, încă neelucidat în mare parte, este deturnarea de fonduri bugetare.

- Dați-ne cîteva exemple, cîteva cazuri...

- Cazurile în care banii de la instituții au fost folosiți pentru plata personalului. Alt fenomen tipic, din seria celor enumerate mai sus, este neplata obligațiilor către buget. Apoi, preluarea unor mărfuri și servicii din unitățile de stat și trecerea lor fictivă prin cinci-șase firme private, fără să li se facă vreo modificare economică. Doar li s-au mărit prețurile de cîteva ori. Unor mărfuri nu li s-a schimbat nici măcar eticheta. În această categorie intră mai ales mărfurile alimentare și cele de strictă necesitate. Avem cazuri cînd am pus miliarde de lei în sarcina celor care au facilitat aceste operațiuni. Nu pot deconspira asemenea persoane. O parte din aceste cazuri au început să fie judecate public.

- Deci multe firme particulare lucrează mînă în mînă cu funcționari publici sau cu angajați ai ministerelor?

- Da. Acești funcționari fac infracțiuni cu mîna altora. Mulți ai făcut-o din intenție. Alții din necunoașterea legilor. Problemele trebuie judecate din trei puncte de vedere: al legalității, oportunității și eficienței. Noi putem acum să le controlăm doar prin prisma primului punct de vedere. Pentru celelalte două nu avem încă specialiști.

Alt fenomen tipic este cel al avansurilor acordate de stat, care nu este încă bine reglementat la noi, din punct de vedere legal. Foarte mulți s-au îmbogățit și pe această cale.

- Se poate vorbi de corupție de tip mafiot în România?

- Avem și această formă de corupție. Dar corupția la noi îmbracă toate formele. Ea a fost favorizată de golurile legislative. Față de țările din jur, la noi a fost o adevărată explozie. În 1991, privatizarea în avalanșă a dus la desființarea controlului din instituțiile de stat, control care acum a început să se așeze.

- Curtea de Conturi a înaintat în justiție cazuri de corupție în care sînt implicați demnitari de stat?

- Avem multe asemenea persoane publice implicate în corupție. Dar deocamdată nu există o lege a funcționarului public, o lege a răspunderii ministeriale. Deci nu avem un cadru legal care să garanteze corectitudinea sau incorectitudine implicării demnitarilor în activități economice. **(Constantin IFTIME)**

Prin numirea Mitzurei Arghezi ca secretar de stat în Ministerul Culturii

Guvernul a eludat opiniile Parlamentului

■ *afirmă deputatul PNȚ-CD, Gabriel Țepelea*

"***Numirea doamnei Mitzura Arghezi (PRM) ca secretar de stat la Departamentul pentru Problemele Românilor de Pretutindeni se încadrează în procedura obișnuită a guvernului de a eluda opiniile parlamentului***", a declarat cotidianului "Monitorul", Gabriel Țepelea, deputat PNȚ-CD și președinte al Comisiei parlamentare pentru cultură, arte și mass-media.

Deputatul Gabriel Țepelea a argumentat cele afirmate prin faptul că, deși conform prevederilor protocolului cvadripartit (PDSR, PRM, PUNR, PSM), Partidului România Mare îi revenea un post de secretar de stat în Ministerul Culturii, ***"în legătură cu numirea doamnei Mitzura Arghezi, parlamentul nu a fost consultat".***

Președintele Comisiei pentru cultură a Camerei Deputaților Gabriel Țepelea s-a declarat sceptic și în ceea ce privește capacitatea doamnei Mitzura Arghezi de a răspunde exigențelor diasporei române: "***Sînt într-o situație destul de neplăcută, deoarece am scris și am avut raporturi apropiate cu Tudor Arghezi. Însă nu sînt de acord cu numirea ei, deoarece nu cred că are abilitățile necesare pentru un post atît de important. Merg pe ideea necesității ca un asemenea loc să fie ocupat de o persoană cu preocupări constante în acest domeniu***", a subliniat Gabriel Țepelea.

Referindu-se tot la numirea doamnei Mitzura Arghezi ca secretar de stat la Departamentul pentru Problemele Românilor de Pretutindeni, Horia Rusu, președintele executiv al PL '93 a calificat-o drept "încă o dovadă că actualii guvernanți nu sînt preocupați de diaspora românească", deoarece Mitzura Arghezi "este reprezentanta unui partid extremist-naționalist". **(Monica TOMA)**

Societatea de Servicii Informatice
SINTA S.A. Iași
Bd. Țuțora nr. 17
Tel. magazin 127116 Centrala 230077, 230080
vă oferă:
☑ HÂRTIE CALCULATOR (import vest)
- A3, A4, 1 ex. și autocopiativă (2 ex., 3 ex.)
☑ HÂRTIE COPIATOR
- Nopa fix, Rank Xerox, Report
☑ DISKETE - 3,5" și 5,25"
- TDK, 3M, VERBATIM
☑ CONSUMABILE
- pentru toate tipurile de calculatoare și periferice
☑ IMPRIMANTE - cu ace
- LOGIMAX, HYUNDAI, STAR (garanție 1 an)
☑ CALCULATOARE COMPATIBILE IBM - PC
- LOGIMAX (Canada)
- în diverse configurații
- garanție 2 ani
☑ TV color, HC-uri, subansamble, piese schimb
☑ REVISTE DE SPECIALITATE - în limba română
- PC Report, Byte, Open, PC World,
Computerworld, Telecom, Chip, Revista Română de informatică.

BURSA MOLDOVEI SA IAȘI
COMUNICĂ
Data limită a depunerii taloanelor de înscriere la Cursul de Brokeri organizat de BURSA MOLDOVEI este 15 septembrie, ora 12,00.
Nici o solicitare nu va mai fi luată în considerare după această dată.

Iubește-mă ...
GEROCOSSEN
PRODUSE COSMETICE
cu esènțe naturale
REPREZENTANȚĂ IAȘI
Telefon 032/119752

COMAT
SC (fosta B.J.A.T.M.) SA
Strada Sergent Grigore Ioan 7. Telefon 032/15.63.00
este angrosistul ideal pentru afacerile de la care vă puteți aproviziona la cele mai acceptabile prețuri cu:
☑ profile metalurgice mijlocii și ușoare;
☑ țevi construcții, instalații zincate și nezincate;
☑ tablă groasă, subțire, neagră, zincată, benzi laminate la cald și rece;
☑ sîrmă neagră și zincată, produse din sîrmă (împletitură, cuie, electrozi etc.);
☑ metale neferoase, laminate și trase;
☑ materiale de construcții, instalații, obiecte sanitare;
☑ aparataj electric și cabluri;
☑ vopsele, lacuri, diluanți;
☑ echipamente de protecție și de lucru;
☑ țesături;
☑ anvelope;
☑ piese auto
☑ hîrtie

Fabrica de ambalaje
MULTICOLOR SA
angajează prin
CONCURS
2 mașiniști offset.
Relații suplimentare și înscrieri la telefon 271468 sau la sediul din str. Smîrdan 5, et. 3, cam. 9.
Condiții: cel puțin un an de experiență în domeniu.

Jardin d'enfants
Joueux joujou
Joyeux Joujou
- o șansă pentru copiii dvs. -
GRĂDINIȚĂ DE LIMBA FRANCEZĂ
☑ Cele mai moderne metode
☑ Cele mai bune condiții
☑ Dotare de ultimă oră
☑ Competență și experiență
☑ Limba engleză (secundar)
Înscrieri cu începere de la 4.09.1995
Relații la telefon 114263, orele 8⁰⁰-10⁰⁰ și 18⁰⁰-20⁰⁰

EDITORIAL

O victimă - Ion Iliescu

Dorin POPA

Chiar dacă Ion Iliescu este patronul (și paravanul) corupției din România, chiar dacă președintele (re)ales are o putere uriașă în interiorul granițelor țării, el poate fi privit, în același timp, și ca o biată victimă. În primul rînd, Iliescu Ion este o victimă a anturajului său, un anturaj hrăpăreț și predispus la orice compromis de dragul puterii, de dragul supraviețuirii, de fapt.

Apoi, fostul prim-secretar de Iași se poate considera o victimă (și pînă la un punct, desigur, este) a agresiunii permanente la care a fost supus de către "o parte a presei și o parte a partidelor politice". Într-un fel, Iliescu Ion a fost în destule rînduri calul de bătaie al unei opoziții neînstare să-și articuleze propriul discurs, dar extrem de interesată în a demola orice inițiativă prezidențială, chiar dacă - unele dintre ele - erau într-o oarecare măsură benefice societății. Toată neputința românească s-a revărsat de multe ori în capul acestui biet om: Iliescu Ion. Iliescu a fost criticat și cînd trebuia și cînd nu trebuia. În acest fel s-a creat confuzie și i s-a dat posibilitatea să apară drept o victimă inocentă în ochii suporterilor săi, care nu sînt, din păcate, puțini. Dacă-i urmărim reacțiile, declarațiile, luările de poziție, constatăm că Iliescu, el însuși, se crede persecutat, neînțeles, răstălmăcit. Și într-o măsură oarecare, pe această linie, are dreptatea sa. Multe din vorbele sale au fost, într-adevăr, răstălmăcite, umflate artificial și taxate drept inepții, fără discernămînt. De exemplu, formule precum ***"democrație originală", "socialism cu față umană"*** ori ***"consens"*** au fost îndelung dezaprobate și ridiculizate de cine vrei și cine nu vrei. Dar dacă deschizi un manual de politologie sau un tratat oricît de select, vei găsi, printre altele, și referiri extrem de serioase la sintagmele de mai sus: ***democrație originală, socialism cu față umană*** ori ***consens***. Dacă privim în jur la viața românească actuală, vedem că, iată, din nefericire, ***democrația românească*** este profund originală. În acest caz, nu numai că Iliescu s-a exprimat corect, dar, într-o măsură, a fost și vizionar: a intuit specificul românesc în ale democrației. E adevărat că despre ***democrație originală*** s-a vorbit de multă vreme, în special cînd s-a luat în discuție situația unor țări din America Latină. Democrația originală nu este, totuși, invenția lui Ion Iliescu. Andrei Pleșu, într-un articol din revista ***Dilema***, acum cîțiva ani, demonstra că aproape totul este original în societatea românească actuală. E adevărat că sensul conferit cuvîntului de Pleșu era de "original". Pe vremea Pieței Universității, cînd Ion Iliescu i-a numit pe cei de acolo "golani", s-a petrecut un fenomen extraordinar: toată lumea ***bună***, în frunte cu Eugen Ionesco, s-a declarat cu emfază ca făcînd parte din "Golania". A apărut și un cîntec în care se spunea: "Mai bine golan decît activist!". De ce? Mai bine e să fii viu și creator, decît "golan" sau "activist". Toată lumea s-a gîndit, desigur, la activist P.C.R., în vreme ce ***activismul*** nu a fost sechestrat cu totul de comuniști. Există destui activiști în țările civilizate în domenii ca: sănătatea, caritatea, ecologia, drepturile omului. Se vede limpede că tocmai acei care-l contestă pe Ion Iliescu îi dau acestuia mai multă importanță decît merită el. Dar de cele mai multe ori este mai ușor să contești (chiar și o plăsmuire) decît să articulezi un discurs coerent sau decît să te așezi la temelia unei activități benefice pentru societate pe termen lung. În plus, reproșîndu-i-se orice, de-a valma, n-au rămas deasupra capului lui Ion Iliescu marile acuze pe care le merită cu prisosință. S-au risipit și ele o dată cu falsele acuze, în chip original. ■

CAFEAUA DE DIMINEAȚĂ

Margareta și Paul, iar între ei Mefisto

Aurel LEON

Principesa Margareta

Totul a început la Iași, în perioada 1916-1918. Curtea regală era refugiată, ca și guvernul, în a doua capitală. La Iași întîmplarea i-a apropiat pe principele moștenitor Carol și pe Zizi Lambrino, frumoasa moșieriță de la Buhăești. Zizi avea experiență, mai fusese măritată, Carol nu. Se născu o idilă. Carol o instală pe Zizi într-un apartament din pasajul Banu, deasupra tipografiei în care N. Iorga tipărea la o mașină de doi... țigănuși putere ziarul "Neamul românesc". Noaptea hîra, hîra! Subreta doamnei Zizi vine la profesor și-i reproșează că mașinuța lui o deranjează pe stăpînă-sa. Atunci, profesorul i-a răspuns:

- Spunei doamnei că mașinuța mea o deranjează numai pe dînsa, dar "mașinuța" dumneaei deranjează o țară întreagă!

Într-adevăr, așa era. Carol a luat-o pe doamnă și plecînd incognito la Odessa, se cunună. Imediat este convocat consiliul de coroană, spre a se vedea ce-i de făcut. Căsătoria fu anulată, prințul trimis la mănăstirea Horaița să-și vîre mințile-n cap, iar doamna fu expediată în străinătate, cu o frumoasă pensie viageră. La Paris, ea născu un băiat, recunoscut de Carol ca fiu natural. Acesta a fost Mircea Lambrino - Carol a fost căsătorit cu principesa Elena a Greciei și îl avu pe Mihai.

Curios, dar cît timp Carol a trăit departe de țară, în surghiun, sub numele de Caraiman, n-a mai reluat legătura cu Zizi, nu se știe de ce. Asta a fost pînă în 1930, cînd băiatul avea în jur de 10 ani. În schimb, a revenit în țară cu Elena Lupescu în bagaje. Și cu ea va rămîne pînă la moarte, și chiar dincolo. Povestesc cei care au văzut că în bisericuța din Portugalia, "duduia" e îngropată la picioarele lui. Se mai spune că tatăl n-a făcut testament, nedreptățind astfel pe urmașii fiului natural și dînd naștere la o serie de procese. Mircea are un moștenitor. Ar trebui să fie prinț și nu e, ar trebui să aibă ceva avere și nu are, ar trebui să aibă o meserie și n-are. E numai Paul Lambrino, un personaj de scenariu.

Cînd casa regală din Elveția (cea autentică) dă tîrcoale țării, hop! apare și Paul, scos din mînecă de președinte:

- Avem și noi prințul nostru, măi dragă!

Regele e ținut la scara avionului, lui Paul i se oferă un loc în avion. Casa regală din Elveția lucrează... regește. Astfel, o informație din presă anunță că, printre altele, M.S. Regele Mihai și Principesa Margareta au pus bazele Fundației "Principesa Margareta", o organizație umanitară, apolitică, destinată reconstrucției României și bunăstării poporului român.

Membri de Onoare: Eugen Ionescu, Lord Yehudi Menuhin, A.S.R. Principesa Irène a Greciei, Lola Bobescu, Dr. Alexandru Șafran, Mare Rabin al Genevei, Ilie Năstase, Andrei Șerban, Ducele de Northumberland, Lord Palumbo de Walbrook și Andrew Buxton.

Fundația funcționează în România, Belgia, Elveția, Anglia și Statele Unite. A renovat și reechipat în întregime dispensarul medical din localitatea Brănești, aflată la 20 km de București.

Cum a aflat că vine în țară principesa Margareta, a fost adus repede și Paul Lambrino și plasat alături de principesă la concertul inaugural al Festivalului Enescu, pentru a dovedi că regimul nu duce lipsă de prinți! La banchet, Paul a fost invitat, principesa nu. A trebuit să fie la mijloc Yehudi Menuhin, cu zîmbetul lui înțelegător, ca să aplaneze lucrurile. De ce această manevră cu ruda săracă?

Păcatele părinților se răzbună acum, datorită intereselor mărunte și a jocului politic! Autorității mature care îl domină, președintele îi opune asul din mînecă, atîta are! Jocul amintește cumva de "Faust", cu o Margaretă care întreabă:

- Pot avea încredere în cuvîntul tău, Mefisto?

- Te îndoiești vreo clipă? Garantez cu prințul meu, măi dragă! ■

CRONICA ORTODOXĂ

Plictisul lumii noastre

Dan CIACHIR

În anul universitar 1937/1938, Nae Ionescu își ținea la Universitatea din București ultimul său curs; curs de metafizică. "Despre ce să mai vorbesc eu data viitoare, măi băieți?", îi întrebă el pe foștii săi studenți, Cioran și Noica. "Vorbiți despre plictiseală, domnule profesor", îi răspunde Cioran. Și, peste o săptămînă, Nae Ionescu, așa cum avea să povestească Noica peste decenii în eseul ***Modelul Cantemir***, ținea o strălucită prelegere despre plictiseală.

Prelegerea aceasta, împreună cu întreg cursul de metafizică pomenit, am avut-o și eu în mînă pentru douăzeci și patru de ore la sfîrșitul anilor optzeci. Și trebuie să adaug că respectivul curs, stenografiat, nu a fost publicat nici pînă astăzi. Revenid la temă, Nae Ionescu sustinea că plictiseala e un privilegiu. Numai oamenii care trăiesc intens se pot plictisi; numai pe ei îi paște, cum ar spune poporul, ***urîtul***. Și aceasta deoarece starea de plictis, de lehamite, e reversul, e contraponderea unei trăiri autentice și intense. Oamenii care trăiesc după un program strict, care respectă un orar și evoluează ca trenurile după grafic, nu se pot plictisi. Ei n-au, cum s-ar spune cu un barbarism, "timpi morți".

La prima vedere, afirmatia lui Nae Ionescu pare un paradox. Și totuși nu este. Pentru că o găsim formulată aproape identic la întemeietorul ordinului iezuiților, Sf. Ignatie de Loyola. "Cine trăiește bucuria sufletească, avertizează Loyola, să se gîndească ce va face în starea de ariditate sufletească care va urma".

Observatia aceasta, adresată călugărilor și misticilor, este valabilă și pentru nevolnicele noastre bucurii omenești. Si este valabilă și pentru alternanțele dintr-o existență bogată, autentică.

Și mi-aș îndui să fac o legătură între plictiseală și regret.

E lucru comun și banal ca oamenii să laude trecutul. Cine dintre noi n-a auzit spunîndu-se: "Mai bine era pe vremea lui Antonescu!" Apoi: pe vremea lui Dej. Și în cele din urmă s-a putut auzi clar: "Mai bine era pe vremea lui Ceaușescu".

Numai că omul care procedează astfel nu laudă o epocă istorică sau o guvernare, în nouăzeci și nouă la sută din cazuri. El are nostalgia unui segment temporal în care era tînăr, sănătos, în care s-a realizat prin iubire sau profesional ori în care i s-au născut și i-au crescut copiii. Și segmentul acesta a coincis cu o guvernare pe seama căreia pune retrospectiv bucuriile și împlinirile sale. De aceea Eclesiastul și apoi Sfinții Părinți ne îndeamnă să nu elogiem excesiv și fără discernămînt trecutul. Pentru că de cele mai multe ori o epocă istorică nu este altceva decît ecranul pe care ne proiectăm o etapă sau un episod din propria biografie.

Dar, să revenim la plictiseală și la măsurile ei. Plictiseala este o stare, un sentiment, o caracteristică a lumii acesteia în care există, cum îi zic francezii, urcușuri și coborîșuri. Existența noastră terestră are un relief variat și adesea chiar accidentat. Ea e supusă alternanțelor și varietății. De aceea G. Călinescu, care se întreba inutil dacă îngerii au sex, lucru care denotă lipsa unor minime cunoștințe de teologie, greșea cînd exclama sus și tare, într-un articol de după război, că ***Raiul e trist***. Chiar așa se și intitula articolul.

Numai că sentința lui Călinescu, care era de natură dinamică, dar de un dinamism de bibliotecă, sub formă de nedumerire și întrebare, a stat și pe buzele unui tînăr călugăr; ale unui novice. Cu sfială și precauție, căutîndu-și cuvintele, călugărul îl întreabă pe părintele său duhovnicesc: "Oare n-o să ne plictisim în Rai, cîntînd întruna cîntări de slavă și contemplînd Fiinta supremă?..."

Bătrînul îi răspunde ucenicului că vor mai vorbi despre asta, după ce tînărul va aduce din pădure o legătură de lemne cu care vor face în chilii focul, întrucît nu mai e mult și se înserează. Novicele pleacă, adună vreascurile, dar e fermecat de cîntecul unei păsări pe care se oprește s-o asculte. Nu mai auzise niciodată o pasăre cîntînd așa de frumos și se oprește s-o asculte.

Își dă seama însă că au trecut două-trei ceasuri de cînd a plecat de la schit, unde îl așteaptă cu lemnele bătrînul. Însă apropiindu-se, vede că drumul arată altfel, că unele chilii s-au părăginit, iar părintele său e cu mult mai bătrîn decît îl lăsase la plecare. "Vezi fiule, cum ar putea fi vorba de plicticiune în Rai, dacă o biată pasăre te-a ținut cu cîntecul ei în loc nouă ani de zile". Atîta vreme lipsise.

Așa încît plictiseala face parte din lumea noastră terestră care are alte măsuri și tipare pe care nu le putem raporta la Veșnicie. ■

UNGHIUL DE TRAGERE

Fiecare face ce-l taie capul

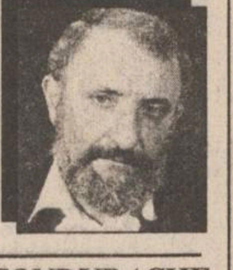

Val CONDURACHE

Potrivit unui sondaj de opinie făcut în Franța, în perioada guvernării socialiste, chiar în contextul economiei de piață, și pe fondul unui șomaj în creștere, s-a constatat că patronii au preferat, în cazul disponibilizării unor posturi, să angajeze copiii sau rudele angajaților mai vechi. O asemenea practică ne aduce aminte de sistemul pe care noi îl numeam, ca să-l punem în seama guvernării comuniste, PCR (Pile - Cunoștințe - Relații).

Omenirea se adaptează, de la sistem la sistem, dar nu se schimbă niciodată în mod radical. Idealiștii revoluției din decembrie 1989 au crezut că după prăbușirea comunismului va veni o eră a prosperității, onoarei și legalității. Firește, nu a fost așa. Toată lumea s-a grăbit - fiecare în felul lui - să profite de tranziție, percepută ca perioadă de confuzie legislativă și vid de autoritate. "Ilicitii" au devenit "investitori". Cei cu relații în străinătate au profitat ca să înființeze societăți mixte, securiștii de dinainte au pus bazele unor societăți de turism. Dacă eu sau dvs. ne-am fi pus în cap să concurăm O.J.T., cum am fi reușit să o facem? Să zicem că banii nu-i aveam din nu știu ce sursă ocultă, ci ne veneau dintr-o moștenire din SUA. Cum ne-am fi trezit, peste noapte, gata să organizăm excursii în Turcia, Grecia, Germania sau chiar Polonia?

Fiecare om se folosește de relațiile pe care le are ca să ducă la capăt o afacere. Cei care au avut și înainte contacte cu străinătatea au știut cui să se adreseze ca să demareze propria afacere. Nu e un secret pentru nimeni faptul că omul de rînd nu a avut nici bani, nici relații să se apuce de treabă în economia de piață. Smecherii comunismului au așteptat un timp, pînă ce Rusia s-a decis și ea pentru capitalism, duupă care au scos și banii din sertare ascunse. Vă mai amintiți? Prin 1991, 1992 voiam cu toții ca oamenii cu dare de mînă de dinainte să se hotărască o dată și-odată să facă afaceri. Doream ca toți securiștii, informatorii, profitorii mărunți ai regimului comunist să lase teama la o parte și să pună la bătaie "micile" lor economii.

Au făcut-o. Acum nu ne mai convine că economia de piață, în România, este în mîna acelorași oameni care ne-au terorizat înainte. Se mai trezește cîte un senator care cere verificarea averilor, a felului în care au fost dobîndite. Știm foarte clar că nimeni, cinstit fiind, nu avea de unde să aibă avere. Capitalismul românesc nu putea să se nască decît în două feluri: fie prin creditarea, de către bănci, a celor care erau dispuși să ia în mînă răspunderea statului, fie prin punerea între paranteze a unor averi deja constituite în ciclul comunist. La noi s-a preferat soluția din urmă. "Ilicitii" au devenit investitori, iar populația buimacă s-a trezit, pe cap, cu aproape aceiași oameni pe care a trebuit să-i suporte și înainte.

Fenomenul "nepotismului", acuzat de presa franceză, are și el o lungă tradiție în economia de piață. Breslele de altădată au format o mentalitate și o practică "corporatistă" însă înainte de al doilea război mondial. Părintele nu-și îndeamnă copilul în direcția aptitudinilor lui, unde și-ar putea găsi vocația, ci acolo unde știe că are relații, că poate influența, că poate determina. Nu știu dacă Franța este exemplul cel mai bun, dar din informațiile de care dispun, am înțeles că acest "corporatism familial" îi face pe părinți, chiar și în economia de piață, să-i îndrepte pe copii nu acolo unde le este vocația, ci spre o meserie în care părinții i-ar putea ajuta să parvină. E o formă deplin omenească de siguranță familială: părintele se gîndește ce se va întîmpla cu odrasla lui după ce nu va mai putea să-l ajute.

"Nepotismul" din perioada comunistă nu se deosebește, în esență, de "nepotismul" din perioada capitalistă, dacă finanțarea vine de la buget. Cu banii altuia, fiecare face ce-l taie capul. Cînd banii vin de la patron, toată lumea simte că poartă o răspundere. ■

ROMÂNIA DINCOLO DE HOTARE - DRAMA JUDEȚELOR RĂPITE

Școala basarabeană - bîntuită de fantome

Vlad VLASE

După 50 ani de școlire rusească, învățămîntul "național" se trezește anevoie dintr-un somn letargic, se curăță greu de surogate, întîrzie să revină la izvoare. E încă un fel de școală "națională" de tip autoritarist, birocratic și demagogic, cîrmuită de propriii săi discipoli.

■ *Basarabia - Țara nimănui?*

În ajunul noului an de studii, care va începe, conform tradiției românești, la 15 septembrie și nu la 1 septembrie, după moda rusească pe care o îmbrățișează în continuare școala basarabeană - o garnitură de tren va aduce de la Chișinău la Iași viitoarele personalități, menite să aducă după ele "moșia pierdută astă vară". Păcat că școlile din România nu-i pot cuprinde pe toți copiii de dincolo care, sper, vor reveni la matcă. Pentru aceasta este nevoie, după mine, ca nu numai basarabenii să fie români, ci și românii - basarabeni, adică urmași și ai Basarabilor; pentru că aceste pămînturi, rămase de izbeliște, au fost ale unor boieri români Basarabi.

Dar să revenim la școala care ne va ajuta să supraviețuim ca etnie latină în cazanul slav. Nu întîmplător, cred, ziua de 6 septembrie, cînd studențimea basarabeană a reluat acțiunile protestatare din primăvară, a coincis cu ziua încoronării Regelui Mihai I, de numele căruia românii de pe ambele maluri ale Prutului își legau sperantele de reîntregire a teritoriului național. Dar una-i optimismul "mioritic" și alta-i lașitatea, prostia, incultura și agresivitatea, lipsa de respect față de valori... Basarabia este în prezent o cocină scumpă, o troacă la dispoziția rîmătorilor autohtoni, care acceptă acel soi de școală ce corespunde intereselor lor meschine. Are absolută dreptate profesorul Ion Melniciuc, unul din liderii greviștilor, cînd afirmă: "Nu loialitatea snegurist-iliesciană, ci interesul național trebuie să stea la baza relațiilor dintre cele două țări românești". Cam așa ne sfătuia și marele Iorga: "Frontierele (inclusiv cele spirituale - V.V.) nu se discută: ele se apără".

■ *Concesii "mioritice"*

Școala "națională" de pe malul stîng al Prutului servește Puterea. "Fruntea" pedagogiei sovietice încearcă în continuare să împace "capra" cu "varza". Nu știu ce le-a spus mai deunăzi ministrul Învățămîntului, Petru Găugaș (găgăuțul), directorilor de gimnazii pe care i-a chemat "pe covor", ca pe vremuri. Am avut însă ocazia să asist la întîlnirea premierului Sangheli, în ajun de 1 septembrie, cu bobocii de la Universitatea agrară (nu agronomică), pe care a absolvit-o și el, și Snegur și Eremei și toată protipendada agrariană din vîrful piramidei. Era "firesc" ca discursurile bîlbîite ale miniștrilor și deputaților agrarieni să răsune anume în Casa Republicii: "Dacă veți fi cuminți și iubitori, veți prelua jilțurile noastre!". Nici un cuvînt despre cartea românească, nici o expresie a recunoștinței pentru ajutorul dezinteresat din partea universitarilor de la Iași. Din contra, într-o românească stîlcită, profesorul Vasilii Semeniuc brava în fața novicilor, cu manualele sale agramate pe care le traduce din rusă. Apoi, conform scenariului arhicunoscut, s-au înmînat distincții celor mai "buni" absolvenți, printre care: Sisciuk Olesea, Mirsaieva Natalia, Maslovskaia Galina, Siniciuc Valerii, Calina (nu Călin) Rita... Nu sînt de vină copiii în cauză pentru "combinația financiară" - așa sînt poreclite examenele de admitere la instituțiile de învățămînt superior din Basarabia. Taxa de intrare la ASEM (Academia de Studii Economice din Moldova) a fost în acest an de 5.000 dolari, la Universitatea de Medicină și la Facultatea de Juridică - 3.000 dolari, la celelalte instituții - cîte 2.500 de bancnote verzi cu chipul lui G. Washington. Iată de ce această "sărbătoare", vorba lui Sangheli, nu se compară cu Ziua Sfintei Maria sau cu alte praznice religioase. Într-un astfel de mediu corupt, tineretul de la sate are menirea de a-și "manifesta" spiritul critic față de prezenta tranziție, de a "dialoga" despre cultură și spiritualitate, de a se debarasa de complexele provinciale, rămînînd repetenți la logică și istoria neamului, ca și guvernanții "geniali" din circumscripția agrariană. Cît de actual sună versul inspirat al clarvăzătorului poet Nicolae Esinencu: "Rusii se pișă pe capul moldovenilor,/iar ei... cîntă!"

■ *Anacronisme și himere*

Cadrele didactice, ratate, de peste Prut, au prudența (șau lașitatea) de a nu practica libertatea cuvîntului și libertatea constiinței, derutîndu-i și pe discipolii lor. Majoritatea pedagogilor de la țară clocotesc de furie că nu li se dă leafa sau cota de pămînt. Si atît. În rest - foc de paie. Măști sociale care tună, dar nu trăsnesc. Ceea ce este anormal. Efect are doar trăsnetul! Tot ei, colegii mei de facultate, bravează în anacronism: "Da, acesta-s eu, ratatul, și mai slăbește-mă cu românii tăi!".

Nu-i cazul să generalizez. Prosti sînt destui și-n România. Mai bine să propun un model de cărturar adevărat pentru debusolații din Basarabia: profesorul de limbă română de la Universitatea din Tîrgu Mureș, Enăchescu Timotei, președintele Societății "Pro Basarabia și Bucovina", om dintr-o bucată, respectat în tot Ardealul. El a ajuns pe Mureș cu limba românească de acasă, din Basarabia (a luat calea exilului împreună cu fratele său, preotul, și cu mii de intelectuali basarabeni care-au fugit în '40 și '44 de urgia roșie), rămînînd un împătimit al învățămîntului autohton, curățindu-se de mentalitatea răsăriteană și de diletantism. L-am întîlnit de Ziua Limbii române la Chișinău, apoi în satul natal, Dubăsarii Vechi - Criuleni. Am citit în sufletul lui durerea pentru consîngenii săi, roși de idei false și himerele roșii - un fel de patologie care marginalizează vocația, judecata dreaptă, înlocuindu-le cu fandoseala infantilă, cu orgoliul fals și agresiv.

■ *"Fiecare învățăcel trebuie să străbată creierul țării sale"*

N-am nici un interes să disprețuiesc valorile pedagogice care există, totuși, în Basarabia. Cunosc destui dascăli ce nu s-au compromis nici în tragicele momente de epurare etnică. Dar numai atunci o națiune (nu două) poate fi comparată cu o navă, cînd fiecare este pregătit să treacă la cîrmă. De aici importanța unei singure școli naționale, care ar permite fiecărui învățăcel să străbată creierul țării sale. Numai atunci nu vom avea locuri virane de idei patriotice, în orașele și satele din Basarabia. Pentru a fi de prestigiu și de folos, școala românească, aidoma aurului, trebuie să fie aliată cu alte metale durabile, precum au fost tradiționalele școli ardelenești, basarabene etc. ■

A APĂRUT

BOMBA CAUCIUC

Cumpărați-o, că se termină !

Vă prezentăm editorialul Domnului Jup despre utilitatea cupoanelor

CARNETUL ZILEI

VREMEA

13° – 29° C

■ Vremea va fi caldă și predominant frumoasă. Cerul, variabil, mai mult senin dimineața. Vîntul va sufla slab la moderat din sector sudic. Temperaturile minime 13-16°C, iar cele maxime 26-29°C. Izolat, dimineața, sînt posibile condiții de formare a ceții. **(Mihaela GÂRȚU - Centrul de Prevedere a Vremii, Bacău)**

CALENDARUL CREȘTIN-ORTODOX

✝ Înălțarea Sfintei Cruci

FARMACII DE GARDĂ

Farmacia nr. 2, Piața Unirii (tel. 116029)

SPITALE DE GARDĂ

Spitalul "Spiridon" (tel. 142730): Clinica I Medicală, Clinica a III-a Chirurgie; **Maternitatea "Cuza Vodă"** (tel. 143320).

TELEVIZIUNEA NAȚIONALĂ

TVR 1

7,00 TVM. Telematinal ■ 8,30 La prima oră. Actualități; Puncte cardinale; Revista presei; Maxima zilei ■ 9,20 Film serial (r): Santa Barbara (SUA), ep. 232 ■ **10,05 Film serial (r): Iubiri amăgitoare** (Venezuela), ep. 21 ■ 10,55 Desene animate: Costa (CFI) ■ 11,20 Videolexicon. Silvicultură; Sighișoara; Sare - sodă - sticlă; Mihail Sadoveanu ■ 12,20 Bravo, Bravissimo! Un spectacol-concurs pentru copii, realizat de Televiziunea Italiană ■ **13,10 Festivalul Internațional "George Enescu"**, ediția a XIII-a; Secvențe din spectacolul trupei de balet "Contemp" ■ 14,00 Actualități ■ **14,10 TVR Iași.** Est Meridian ■ **15,05 TVR Cluj-Napoca.** Jurnal; Studioul vacanței: Desene animate - "Cocotte Minute"; Excelsior: Corul "Viva la musica" în competiții internaționale ■ 16,00 Actualități ■ **16,10 Tenis. Marele Turneu al României**. Transmisiune directă de la Arena Progresul B.N.R. din Capitală ■ 18,10 Agenda Festivalului "George Enescu", ediția a XIII-a ■ 18,25 Desene animate: Apărătorii pămîntului ■ 18,50 Tragerile Super Loto 5/40 și Simplă Expres ■ 19,00 Studioul economic. Piața forței de muncă ■ **19,30 Festivalul internațional "George Enescu"**, ediția a XIII-a. Orchestra Filarmonicii din Sant Petersburg. Dirijor Iuri Temirkanov (I). În program: Igor Stravinski - Petruska (fragment) ■ 20,00 Actualități. Buletin meteo ■ 20,45 Reflecții rutiere. Emisiune realizată în colaborare cu Poliția Capitalei ■ **21,00 Fotbal în "Cupa Cupelor": Rapid Viena - Petrolul Ploiești** ■ **22,50 Film serial: Valea păpușilor** (Valley of the Dolls, SUA, 1994), ep. 16 ■ 23,40 Actualități ■ 23,55 Simpozion. Revistă de literatură și arte. Șansele literaturii române în circuitul cultural internațional. Ecouri ale Colocviului Traducătorilor - Sinaia, 1995; Mihai Șora: Repere ale "dialogului interior" ■ **0,40 Tenis. Marele Turneu al României.** Rezumatul zilei.

TVR 2

7,00 La prima oră. Știri ROMPRES; Buletin meteo; Gimnastica de dimineață; Informații utile; Desene animate (I); Autografe muzicale; Trei minute pentru sport; Bursa locurilor de muncă; Apariții editoriale; Cronica șoselei; Ce spun astrele?; Sfaturi practice; Dedicații muzicale; Calendar; Desene animate (II); Actualități; Puncte cardinale; Revista presei; Maxima zilei ■ 9,20 Ora de muzică. Secvențe din Festivalul Internațional "George Enescu" ■ **10,05 Mozaic.** Privirea captivă. Tabloul "Baia turcească" (CFI); Mari regizori americani: John Carpenter; Constituția SUA (4): Protecția (p. I, Worldnet USIA) ■ 11,30 Desene animate: Cartea junglei ■ **12,00 Tenis. Marele Turneu al României.** Transmisiune directă de la Arena Progresul B.N.R. din Capitală ■ **15,00 Film artistic: Copacul Joshua** (Joshua Tree, SUA, 1993). Premieră pe țară. Cu: Dolph Lundgren, George Segal, Kristian Alfonso, Geoffrey Lewis, Bert Remsen, Beau Starr, Michael Paul Chan, Ken Foree, Michelle Phillips. Regia Vic Armstrong. Partea I ■ 15,50 Desene animate: Noi povestiri din orașul cu palmieri (Japonia) ■ **16,15 Film serial: Pasiuni secrete** (Columbia, 1992), ep. 43 ■ **17,00 Ceaiul de la ora 5.** ■ 19,00 Emisiune în limba germană. ■ 20,00 Destinații de vacanță. Itinerar turistic prin SUA (Worldnet USIA) ■ **20,25 Festivalul Internațional "George Enescu"**, ediția a XIII-a. Orchestra Filarmonicii din Sankt Petersburg. Dirijor Iuri Temirkanov (II). În program: P.I. Ceaikovski - Simfonia a V-a. Transmisiune directă ■ 21,30 Sfinx. Emisiune-concurs. ■ **22,00 Filmoteca de aur.** Emisiune-medalion prilejuită de apariția cărții "Cuvinte și tăceri, cu și despre... Alexandru Stark". Invitați: Sarra și Mariana Stark, Anca Fusariu, Florin Brătescu, Ștefan Dimitriu ■ **22,30 Cinematograful de artă: Cacialmaua lui Coogan** (Coogan's Bluff, SUA, 1968). Cu: Clint Eastwood, Lee J. Cobb, Susan Clark, Tisha Sterling, Don Stround, Betty Field, Tom Tully, Melodie Johnson, James Edwards, Rudy Diaz. Regia Donald Siegel ■ 0,05 Cîntec întrerupt. Retrospectivă din creația regizorului Alexandru Bocăneț, actorului Toma Caragiu și cîntăreței Doina Badea. Prezintă: Doina Levința, Dan Mihăescu și compozitorul Vasile Veselovski.

TELEVIZIUNI LOCALE

TVR IAȘI

Pr. I, orele 14,10 - 15,05, est Meridian Magazin: Note, știri și reportaje din Moldova ■ Punctul pe "I": În căutarea unui loc de muncă - rubrică de Violeta Cincu ■ Pro natura: Pasul Tihuța - rubrică de Carmen Olaru ■ Mamaia '94 ■ Premii... ■ Sport ■ Videoclipul emisiunii.

EUROPA NOVA

Program special de vacanță ■ 18,05 Desene animate ■ **18,25 Mileniile artei egiptene** ■ 18,40 Euromusic ■ 19,00 Reporter Europa Nova ■ **19,15 Femeia cameleon** (f., prod. SUA; regia Fleming B. Fuller; cu: Daphne Zunigo, James Wilder, Alexandra Paul) ■ 20,45 Lumea la microscop: Crescătorii de melci; Primele 365 de zile din viața unui copil (VII); Jamaica ■ **21,20 Muzică în concert - Elton John** (IV) ■ 21,35 ROOL L.K. - Girl I Need You ■ **21,45 O străină printre noi** (f., prod. SUA; regia Sidney Lumet; cu: Tramcy Pollan, John Pankov) ■ 23,30 Comici vestiți ai ecranului ■ 23,50 Euromusic

TELE'M

7,00 Total M știri ■ 7,30 Documentar: Yellowstone ■ **8,30 Secretul vagonului 13** (co./r). Regia Alain Bonnot; cu: Penelope Keith, Jean Pierre Castel ■ 10,30 Răzbunarea (s/r, ep. 138) ■ **11,30 X-Tro-A doua întîlnire** (f.a., S.F.). Regia Harry Bromley Davenport; cu: Jan Michael Vincent ■ 13,00 Închiderea emisiei ■ **17,00 Tina Turner. Concertul de la Huston** (p. I) ■ 17,30 "100 de ani de cinematograf", ep. 15 ■ 18,00 Total M știri ■ 18,20 Muzică ■ 18,30 Documentar Worldnet: Interpreți renumiți de jazz (p. II) ■ 19,00 Fațetele multiple ale tranziției ■ **19,30 Capcana periculoasă** (s, ep. 28) ■ 20,15 Desene animate ■ **20,30 Răzbunarea** (s, ep. 139) ■ **21,30 Cele două doamne Greenvilles** (f. p. II). Regia John Erman; cu: Ann Margret, Claudette Colbert ■ **23,00 Absent nemotivat** (f). Cu: Jean Claude Van Damme. De această dată, eroul interpretat de Van Damme este un luptător în Legiunea Străină, care, condamnat la două săptămîni de muncă silnică, pentru motivul că nu-și poate uita familia, dezertează, fugind în desertul african.

TELEVIZIUNE PRIN SATELIT - RECOMANDĂRI

M6

■ 13,00 Ce vrăji a mai făcut nevasta mea? (s): "Vizitatori extratereștri"
■ 14,25 Străzile din San Francisco (s): "Vinul s-a casat"
■ 18,00 Hit machine. Magazin muzical
■ 21,50 Soarele roșu (western); regia Terence Young (1971). Cu: Charles Bronson, Ursula Andress, Toshiro Mifune, Alain Delon. În vestul american, în primăvara 1871, un ambasador japonez înconjurat de doi samurai merg cu trenul la Washington, pentru a oferi o sabie prețioasă președintelui Statelor Unite
23,40 Prima putere (f., 1990); regia Robert Resnikoff. Cu: Lou Diamond Phillips, Tracy Griffith, Jeff Kober. La Los Angeles sînt comise o serie de crime rituale, de către un detracat ocultist - "ucigașul cu pentagramă"...

TF1

■ 8,10 De toate. Magazin pentru tineri. Pinocchio
■ 14,35 Femei (mag.)
■ 17,50 Club Dorothée estival. (Magazin pentru tineri). Din sumar: Primele sărutări; Clip; Jocuri; Cadoul clubului; Numărul cel bun
■ 21,45 Fotbal: AS Monaco - Leeds United (Anglia)
■ 23,25 Cred, nu cred (mag.) Copiii abandonați

France 2

■ 7,30 Telematinal (mag.)
■ 14,45 Derrick (s): "Viața secretă a lui Richter"
■ 19,10 Prințul de la Bel Air (s): "Congresele o uzează"
■ 23,40 Mort încă o dată (thriller, 1991). Regia: Kenneth Branagh; cu: Kenneth Branagh, Andy Garcia, Derek Jacobi. Detectiv particular, specializat în căutarea persoanelor dispărute, Mike Church o primește în grijă fără tragere de inimă pe frumoasa amnezică, pe care i-o încredințează superiorul orfelinatului în care a crescut...

7

■ 7,15 Desene animate și program pentru copii
■ 11,00 Răzbunătorul (w., SUA 1971) regia Daniel Mann, cu William Holden, Susan Hayward, Ernest Borgine. Rancherul John Benedict nu mai cunoaște decît ura: vrea să-l omoare pe comanchul Tarp care, în lipsa sa, îi omorîse familia și-i dăduse foc la fermă...
■ 14,00 Remington Steele. Aer de circ (s. act., SUA 1985), cu Stefanie Zimbalist, Pierce Brosnan
■ 20,00 Roseanne. Căderea podului (s. co., SUA 1994), cu Roseanne Barr, John Goodman
22,15 Renegade. Vînătoare nemiloasă. Vînători și vînat. Partea I-a (s. act., SUA 1993/94), cu Lorenzo Lamas, Branscombe Richmond
23,10 S.E.A.L.S. Cea mai dură trupă a marinei americane (f. act., SUA 1991), regia Shimon Dotan, cu Rob Lowe, Gale Hansen, Tracy Griffith. Lloyd Hammer și Dean Meszoly, membrii unei unități de elită din US-Navy, sînt cei mai buni prieteni și iubesc aceeași femeie - pe frumoasa Barbara. Cînd aceasta se hotărăște pentru Hammer, Dean își cere mutarea și nu-și va mai vedea prietenul pînă la războiul din Golf...

SAT 1

■ 10,00 Cannon. Omul cu bastonul (s.p., SUA, 1971); regia Seymur Robbie; cu: William Conrad, Carol Rossen
■ 15,00 Cagney & Lacey. O piesă de colecție periculoasă (s.p., SUA, 1987); regia James Frawley; cu: Sharon Gless, Tyne Daly
■ 16,00 Nava spațială Enterprise. Generația următoare: Catastrofă pe Enterprise (s. SF, SUA, 1991)
■ 21,15 Politistul Wolff. Cash (s.p., Germania, 1993); regia Peter Fratscher; cu: Jürgen Heinrich, Klaus Pönitz
■ 1,00 În focul sentimentelor (f.TV în trei părți, SUA, 1986), p. I, regia Karen Arthur; cu: Cheryl Lodd, Lee Horsley, Cristopher Plummer. O societate ilustră traversează Atlanticul pe "Queen Mary" îndreptîndu-se spre Europa. Drumurile călătorilor se despart dar numai pentru puțin timp...

RTL Television

■ 9,05 Springfield Story (ep. 2279)
■ 14,00 Hobby-ul ei este crima. Scandal în spatele gratiilor (s.p.)
■ 19,00 O familie grozav de drăguță (r)
■ 22,15 Petru și Pavel - Frații soarelui/Landadel (ultimele episoade)

RAIDUE

■ 9,30 Tom și Jerry copii (d.a)
■ 10,30 Lassie: "Explozie în libertate" (telefilm)
■ 13,10 Cufărul doctorului Bayer: "Richie și Roby"
■ 19,45 Hunter (s): "Al patrulea bărbat"
■ 21,40 Secretul Polyannei (f., 1960); regia David Swift. Cu: Hayley Mills, Jane Wyman

EUROSPORT

■ 10,30 Eurofun. Program de varietăți sportive, PBA Racing Grand Prix, Fuerteventura, Spania
■ 12,00 Tenis. Campionatele internaționale ale României de la București, în direct
■ 16,30 Ciclism. Turul Spaniei. În direct, etapa a douăsprezecea: Marbella - Sierra Nevada (293 km)
■ 23,15 Fotbal. Cupele europene (înreg.)

TELECABLE

9,00 Deschiderea emisiunii ■ 9,15 Desene animate ■ 12,20 Desene animate ■ 13,00 Film: "Cînd un străin revine" ■ 15,00 Film: "Cutremurul" ■ 16,30 Film: "Tăcerea șuncilor" ■ 18,40 Telecinemateca: "Încurcătură blestemată" ■ 21,00 Film: "Ultimul puls" ■ 22,30 Film: "Cacialmaua orbului" ■ 0,40 Film: "Lorna Done.

VERNISAJ

■ Astăzi, la orele 18,00, la Galeriile de Artă Contemporană din Palatul Culturii va avea loc vernisajul expoziției de pictură "Ilie Boca '95". Cu acest prilej va avea loc un moment poetic susținut de actorii Cornelia Gheorghiu și Emil Coșeriu, de la Teatrul Național din Iași.

RADIO NORD-EST

5,30-10,00 Micul dejun. Emisiune matinală de informații și muzică: știri din actualitatea locală, informații utilitare, horoscop, sfatul medicului, informații economice, concursul dimineții, relatări în direct din diferite puncte ale orașului (6,00-6,30 Buletinul de știri și programul Actualitatea preluat de la BBC). Realizatori: Cătălin Lența și Cătălin Elisei ■ 10,00-14,00 Fir direct. Timp de patru ore în contact direct cu viața orașului: informații din actualitatea locală, răspunsuri la întrebările ascultătorilor, concursuri și muzică. Realizator: Iulia Mihalache ■ 14,00-14,30 BBC: Buletinul de știri și Actualitatea ■ 14,30-18,00 Turnul de control. Cea mai importantă emisiune informativă a zilei: 14,45 Paralela Sport; 16,30 Puls Nord-Est - reportaje, interviuri, relatări din actualitatea locală și națională; 17,30 Financiarul - rubrică de informații economice, muzică ■ 18,00-19,00 BBC: Buletinul de știri și Actualitatea ■ 19,00-21,00 Buzduganul de seară. Emisiune de divertisment: muzică și concursuri. Realizator: Daniel Buzdugan ■ 21,00-21,30 BBC: Buletin de știri și Actualitatea ■ 21,30-22,00 Puls Nord-Est - ediția de seară (știri, reportaje, interviuri, relatări din actualitatea locală și națională) ■ 0,00-1,00 Muzică de catifea. Muzică diafană și catifelată pentru suflete sensibile. Realizator: Sandi Leonties ■ 1,00-3,00 Rob McLean Show - VOA EUROPE ■ 3,00-4,15 Albumul nopții ■ 4,15-5,00 Jazz - VOA EUROPE ■ 5,00-5,30 Ritmuri de înviorare.

DIN TELEFOANELE, SCRISORILE ȘI AUDIENȚELE ZILEI

Rubricile "Din telefoanele, scrisorile și audiențele zilei" și "Ultimul vagon poștal" au menirea de a asigura un dialog direct între cititori și reprezentanții principalelor instituții publice. În cadrul acestor rubrici cititorii își pot exprima opiniile în legătură cu diverse probleme locale și de interes național. Semnatarii scrisorilor sînt rugați să folosească un limbaj decent și să nu aducă acuzații nefondate.

Redactorul de serviciu răspunde apelurilor dvs. la numerele de telefon 271271 și 172557 la orice oră din zi și din noapte.

■ *Alimente alterate*

Constantin Marcu, din strada Argeș 16, bl. C-2, et. 1, ap. 2, a cumpărat, în ziua de 12 septembrie, de la unitatea aparținînd firmei "Tamaz-Frigocarne", 225 grame salam uscat, pentru care a plătit 2225 lei. El și soția sa au mîncat cîte o felie de salam și peste puțină vreme li s-a făcut rău. Au ajuns la concluzia că salamul era vechi, deci alterat și cu bucățica rămasă, dînsul a venit la redacție.

Salamul avea o culoare dubioasă și un miros neplăcut. L-am trimis cu mostra de salam la Oficiul pentru Protecția Consumatorilor.

■ *Pește numismat?*

O tînără și simpatică doamnă care locuiește în apropierea redacției a venit să ne relateze o întîmplare neobișnuită: în ziua de 12 septembrie a cumpărat cîteva kilograme de pește proaspăt. Cînd i-a curățat, în burta unuia a găsit o monedă de 100 lei.

Sigur că eroina întîmplării s-ar fi bucurat dacă peștele ar fi înghițit un napoleon de aur!

■ *Contract nerespectat de RENEL*

Toader Popescu, din strada Lunca Cetățuii, blocul 61, sc. A, ap. 5, s-a plîns că RENEL Iași (sectorul din Manta Roșie) nu i-a racordat apartamentul la rețeaua de furnizare a energiei electrice. Contractul a fost încheiat, plătind toate taxele, încă de la data de 27 iulie a.c.

■ *O măsură care a stîrnit indignarea*

Maria Andrei, de 35 ani, care locuiește în strada Vasile Lupu 104, blocul D-5, et. 2, ap. 3, ne-a telefonat pentru a protesta împotriva deciziei luate de conducerea postului TV Europa Nova, de a o concedia pe Violeta Calinciuc, mama Iasminei, fetița contaminată cu virusul HIV din neglijența unor cadre sanitare. "Este revoltător că puterea a reușit să dicteze și la acest post TV pe care îl credeam independent", a declarat inginera Maria Andrei. Dumneaei face un apel către toate partidele politice și organizațiile apolitice să ia poziție față de acest abuz.

■ *Drumul lemnelor de foc*

Constantin Tudose, din strada Împăcării 22, a venit la redacție să semnaleze că zilnic, începînd cu orele 5-6 dimineața, pe străduța betonată ce mărginește pîrîul Nicolina, trec căruțe încărcate cu lemne. Constantin Tudose consideră că traseul acesta, mai ocolit, este folosit de căruțași din prudență: este posibil ca lemnele respective să fie sustrase din pădurile limitrofe Iașului. Nemulțumirea locuitorilor din zonă este că roțile cu șine de fier fac un zgomot infernal pe beton, stîrnind lătrăturile îndîrjite ale cîinilor "maidanezi" sau de pază. Oare organele de ordine nu ar putea să organizeze cîte un raid de verificare a acestor căruțe cu lemne care intră în oraș la ore matinale, pe străzi lăturalnice?

■ *De ce s-au încălzit caloriferele?*

Am primit o sesizare de la un cititor care locuiește într-un bloc de pe malul Bahluiului, că prin caloriferele din apartamente circulă apă caldă, deși nu a sosit încă sezonul rece.

În legătură cu această problemă, Mihai Hoghi, din strada Socola 2-A, care lucrează la punctul termic PT-1 Socola, ne-a anunțat că, în urma ploilor abundente din ultimul timp, rețeaua de canalizare s-a înfundat și subsolurile tehnice ale blocurilor din strada Primăverii 17-B și de pe Splaiul Bahlui 20-A au fost inundate. În subsol se găsește o vană prin care se dirijează atît agentul termic, cît și apă caldă. Această vană s-a defectat și trebuie înlocuită. Așa se explică încălzirea caloriferelor și sistarea furnizării apei calde. Pentru a remedia situația, atît R.A. Termoficare, cît și R.A.J.A.C. Iași au luat măsuri pentru instalarea unor pompe exterioare cu care să se elimine apa din subsoluri, creîndu-se posibilitatea remedierii defecțiunii sau înlocuirii vanelor defecte.

■ *Spre disperarea femeilor*

Gabriela Vlahu, din strada Nicolae Iorga 43, obișnuiește să se aprovizioneze de la complexul comercial Nicolina. În preajma complexului își fac veacul grupuri de bărbați care acostează femeile ce ies sau intră în magazine.

Dumneaei consideră că această situație este înlesnită de faptul că nu se vede vreun gardian public sau polițist care să patruleze prin zonă.

■ *În atenția RATC*

Mai mulți cetățeni ne-au rugat să aducem la cunoștința R.A.T.C. că autobuzele 24 barat (traseul CUG-Ciurea) nu respectă orarul curselor fixat de regie. Facem cunoscută această situație celor în drept să ia măsuri pentru reglementarea situației.

■ *O propunere care vizează cubul din centrul orașului*

Din partea ***inginerului Liviu Buruiană*** am primit o scrisoare în care aduce în atenția edililor o propunere care poate fi luată în considerație.

Dînsul scrie: "Pe strada Ștefan cel Mare, în zona centrală a orașului, a fost amplasat un cub metalic despre care s-a scris destul în presă.

Pentru încadrarea mai plăcută în zonă, propun (idee sugerată de măsura de împodobire a cubului respectiv cu crenguțe de brad, de Crăciunul trecut) ca la baza construcției metalice să se planteze, în niște recipiente cu pămînt, o plantă agățătoare, ce poate să înflorească (pentru a se stabili varianta optimă pot fi consultați specialiști în horticultură).

Prezența unei plante agățătoare care să urmărească fidel conturul cubului cred că ar schimba în bine aspectul actual".

Să sperăm că ideea va prinde și ea contur.

■ *Taximetrie ilegală ?*

Un cetățean ne-a telefonat să ne sesizeze că proprietarul mașinii Dacia, de culoare galbenă, cu număr de înmatriculare IS-01-YEN, ar efectua activitate de taximetrie fără autorizație, în gara Iași. Semnalăm această situație organelor îndreptățite a verifica și a lua măsuri.

■ *Biroul Permanent al PNL Iași anunță*

Toți membrii și simpatizanții Partidului Național Liberal sînt rugați să ia legătura cu Organizația Județeană Iași pentru comunicări importante, pînă la data de 25 septembrie 1995. Adresa noastră este: Iași, Șos. Națională nr. 59 (Podu Roș). De asemenea, sînteți așteptați să telefonați la nr. 135325 în zilele lucrătoare între orele 10,00-18,00.

Constantin IURAȘCU
Teo POPESCU

TELEFOANE UTILE

- SALVARE: 961
- POMPIERI: 981
- POLIȚIE: Inspectoratul Județean Centrala 140720; Dispecerat 146666; Municipiu Centrala 140020 Dispecerat 146840/955 Ofițer de serviciu 146850; Serviciul Circulație - 140070.
- SERVICII MEDICALE MOBILE (asistență medicală de urgență la domiciliu): 113130/569, zilnic între orele 7,00-23,00
- AGENȚIA C.F.R.: 147673
- INFORMAȚII GARĂ: 146333
- AUTOGARĂ: 146587
- TAXICOM, dispecerat: 953, 146593
- AGENȚIA TAROM: 115239
- INFORMAȚII AEROPORT: 178126
- STAȚII PECO: Baș Ceauș - 176865; Aurel Vlaicu - 175872; Bucium - 132891; Crișan - 112182; Păcurari - 164142; Sărărie - 147480.
- A.C.R. - informații utile: 112345, 130177.
- DISPECERATE: R.A. Gaz-Metan - 141737; R.A. Apă-Canal - 142451; Renel - 147070, deranjamente - 929; Termoficare - 141956; R.A. Locuința - 112434; Telefoane - Deranjamente - 921; Protecția mediului - 147010.
- GARDA FINANCIARĂ: 114065, 112427.
- ADMINISTRAȚIA FINANCIARĂ: 143030
- NOTARIAT: 147574
- TRIBUNAL: 146300
- PROCURATURĂ: 212566
- CAMERA DE COMERȚ: 117757
- CENTRUL MILITAR JUDEȚEAN: 146370
- STATUL MAJOR JUDEȚEAN DE APĂRARE CIVILĂ: 147594
- HOTELURI: Moldova - 142225; Traian - 143330; Unirea - 142110; Continental - 114320; Sport - 137817.
- POLICLINICA CU PLATĂ: triaj informații - 117244
- OFICIUL JUDEȚEAN PENTRU PROTECȚIA CONSUMATORILOR: 145392.
- LABORATOR ANALIZE "PRO FAMILIA": 230431
- CORPUL GARDIENILOR PUBLICI IAȘI: 232093; 232099

REPARAȚII

- Tîmplărie - 158588
- Raschetat parchet - 126923
- Hidroizolații terase, subsoluri, garaje - 174340
- Închideri balcoane - 117512
- Sobe, construcție-curățire - 177878
- Instalații sanitare - 160164
- Reparații mașini de spălat rufe, vase, mașini de uscat, rebobinări motoare - 173204
- Frigidere - 251006

Monitorul cotidian de informații

Str. Smîrdan nr. 5 ■ Tel. 17.25.57; 271271; 271333; 271467 (centrala) ■ Fax 27.04.15
■ Publicitate tel./fax 14.47.76
■ REDACTOR ȘEF - Dan Radu
■ REDACTOR ȘEF ADJUNCT - Ovidiu Șimonca
■ SECRETAR GENERAL DE REDACȚIE - Marius Cristian

ȘEFI DEPARTAMENTE:
■ Eveniment local: Toni Hrițac (int. 110)
■ Investigații: Vali Știrbu (int. 110)
■ Eveniment național și internațional: Cristian Racu (int. 110)
■ Economic: Costel Stroescu (int. 117)
■ Cultură: Dorin Popa (int. 109)
■ Sport: Nicolae Grecu (int. 107)
■ Redactor de serviciu: Constantin Iurașcu (int. 124)
■ Fotoreporter: Constantin Plop
■ Grafică: Lucian Amarii, Daniel Melinte
■ Publicitate: Cristina Labonțu (int. 122, fax 144776)
■ Difuzare: Mihai Tudose (int. 120)
■ Contabilitate: Antoneta Filip (int. 112)

NORD-EST PRESS
- agenție de presă -
Str. Smîrdan nr. 5 ■ Tel. 17.25.57; 271271 (centrala) ■ Tel 14.56.10
■ EDITOR: Mona Dîrțu

EDITOR
NORD-EST
Str. Smîrdan nr. 5 ■ Tel. 17.25.57; 27.12.71
■ Fax 27.04.15
Director general: ALEXANDRU LĂZESCU
Director editor: FLORIN ZAMFIRESCU
Director de marketing: CEZAR CALUSCHI
Director executiv: GABRIEL RUSU

ABONAMENTELE se pot face la orice Oficiu Poștal din țară.
MONITORUL figurează în catalogul Presei interne la poziția 838.

TIPAR OFFSET: MULTIPRINT, Iași str. Sf. Lazăr nr. 49

MONITORUL EXTERN

Un umanist

Yasser Arafat cere autorităților egiptene să intervină pe lîngă colonelul Gadhafi

Liderul OEP, ***Yasser Arafat (foto)***, a cerut autorităților egiptene să-și folosească influența și să intervină pe lîngă șeful statului libian, colonelul ***Moammer Gadhafi***, pentru ca acesta să pună capăt expulzării a mii de refugiați palestinieni. Libia a anunțat că intenționează să-i deporteze pe palestinieni, pentru a atrage atenția asupra eșecului procesului de pace arabo-israelian. Sute de palestinieni se află la granița cu Egiptul. Mulți alții, care au reușit să treacă prin Egipt, se află în "țara nimănui" dintre Egipt și fîșia Gaza, administrată de palestinieni. Aceștia nu pot pătrunde în fîșie deoarece israelienii, care controlează granița, nu le permit accesul.

Mai bine mai tîrziu decît niciodată

Armata franceză recunoaște public că Alfred Dreyfus a fost nevinovat

Un înalt ofițer al armatei franceze l-a declarat în mod public nevinovat pe căpitanul ***Alfred Dreyfus***, care a fost acuzat de spionaj și condamnat la închisoare cu peste 100 de ani în urmă. Căpitanul Dreyfus, evreu, a fost găsit vinovat de faptul că ar fi spionat pentru Germania, în 1894. Dar acum, istoricul șef al armatei franceze, generalul ***Jean-Louis Moreaux***, a recunoscut în fața Consistoriului Central al evreilor din Paris că procesul intentat împotriva lui Dreyfus a fost o conspirație. Căpitanul Dreyfus a fost grațiat în 1906, după descoperirea unor noi dovezi, dar armata franceză nu a confirmat niciodată pînă acum nevinovăția acestuia.

Cu sinceritate

Beijingul admite că organizarea Conferinței Femeilor a fost viciată de neajunsuri

Autoritățile chineze au recunoscut pentru prima dată că au existat neajunsuri în ceea ce privește modul de organizare al Conferinței Internaționale a Femeilor, ce a avut loc în capitala Beijing. Un purtător de cuvînt al Ministrului de Externe a spus că "ar fi fost loc de mai bine", carențele datorîndu-se lipsei de experiență a Chinei în organizarea unor astfel de manifestări. Conferința a fost criticată de participanți, activiști pentru drepturile femeii și de către reprezentanții mass media, pentru măsurile de securitate excesive și condițiile necorespunzătoare.

Nu-i rău!

Douglas Hurd a acceptat un post important la banca britanică Netwest

Fostul ministru de externe britanic, ***Douglas Hurd***, care a demisionat în urmă cu trei luni, a acceptat un post la una dintre cele mai mari bănci din Marea Britanie, și anume Netwest. Banca a anunțat că domnul Hurd a fost numit președinte adjunct al secției de investiții, "Netwest Markets". Corespondenții de presă opinează ca anunțul va conduce la reapariția controverselor referitoare la numărul miniștrilor conservatori care au acceptat posturi rentabile în sectorul privat, după ce au renunțat la funcția pe care o dețineau în guvern.

În Bosnia se confruntă marile puteri

Rusia acuză NATO de genocid împotriva sîrbilor bosniaci

■ *Sîrbii bosniaci sînt prinși între raidurile NATO și atacurile croate*

Trupele croaților bosniaci au cucerit marți mari porțiuni de teritoriu în vestul Bosniei, printre care orașul Sipovo și o trecătoare strategică care străbate masivul muntos Demirovac, care se află în apropierea orașului Jajce, controlat de trupele sîrbe, relatează posturile de televiziune croate. Orașul Jajce, care pare a fi obiectivul acestei recente ofensive croate, a fost atribuit federației croato-musulmane în virtutea unui acord de pace convenit anul trecut de cele cinci mari state reprezentînd Grupul de contact.

Astfel, sîrbii bosniaci se află prinși între două fronturi, NATO continuîndu-și bombardamentele, iar forțele croate reluînd ofensiva în Bosnia.

Marți, Secretarul american al Apărării, ***William Perry***, a confirmat că sistemele de apărare anti-aeriană ale sîrbilor bosniaci au fost distruse aproape în întregime, și că avioanele NATO vor putea, în scurt timp, survola nestingherite teritoriul Bosniei. Perry a precizat că în estul Bosniei apărarea anti-aeriană sîrbească a fost complet distrusă și că, în cîteva zile, aceeași situație va fi înregistrată și în vestul țării.

De asemenea, el a anunțat că, în prezent, NATO elaborează un plan ce vizează trimiterea de trupe în Bosnia, pentru a sprijini aplicarea și respectarea unui eventual acord de pace. În acest context, el a apreciat că, în aplicarea proiectului vor fi implicați 15-18000 de militari americani.

În ciuda declarațiilor trimisului special ONU în fosta Iugoslavie, ***Yasushi Akashi***, potrivit cărora ONU nu ar dori ca raidurile aeriene ale NATO să fie desfășurate și asupra obiectivelor industriale din Republica Sîrbă, aseară la ora 18.30, aviația NATO a lansat atacuri asupra împrejurimilor orasului Doboj, lovind îndeosebi zona industrială, unde s-au înregstrat importante pagube materiale. Akashi a mai spus că pînă în prezent sîrbii bosniaci nu și-au retras armamentul greu din zona de excludere de 20 de kilometri din jurul orașului Sarajevo, dar s-a observat mutarea cîtorva camioane.

Una din victimele raidurilor aeriene NATO

■ *Clinton respinge acuzațiile de genocid*

Președintele Statelor Unite, ***Bill Clinton***, a respins marți acuzațiile formulate de Rusia, acuzații potrivit cărora raidurile aeriene ale NATO asupra pozițiilor sîrbilor bosniaci sînt comparabile cu un genocid îndreptat împotriva sîrbilor din Bosnia.

"Acolo nu a avut loc nici un genocid", a precizat șeful administrației americane în deschiderea unei reuniuni cu liderii Republicani și Democrați din Congres. ***"Raidurile NATO au reprezentat o acțiune efectuată cu fermitate, eficientă, și desfășurată cu respectarea tuturor normelor de disciplină militară"***, a mai argumentat el.

Un document emis anterior de guvernul Rusiei informa că, zilnic, numeroși copii sîrbi își pierd viața ca urmare a atacurilor lansate de aviația NATO, solicitînd totodată încetarea imediată a acestor raiduri. Față de aceste acuzații, Clinton a replicat că atacurile NATO au fost autorizate de Națiunile Unite, fiind orientate împotriva unor ținte militare și fiind generate de "provocările repetate" lansate de sîrbi împotriva trupelor ONU și de atacurile asupra zonelor de securitate instituite de ONU în Bosnia.

■ *Moscova este iritată de documentul secret încheiat între NATO și Națiunile Unite*

Operațiunea militară din Bosnia se desfășoară pe baza memorandumului secret de înțelegere mutuală semnat de conducerile ONU și Alianței Nord-Atlantice. Existența unui asemenea document a fost confirmată de ***Fred Ekhard***, reprezentant al secretarului general ONU. Sînt stabilite aspectele operative ale cooperării NATO-ONU.

Problema documentului secret a fost ridicată în Consiliul de Securitate de către reprezentantul permanent al Rusiei la ONU, ***Serghei Lavrov***. În opinia lui, ***"există toate temeiurile de a avea suspiciunea că, în acest memorandum, principiile de bază ale înțelegerii dintre ONU și NATO privind recurgerea la forță în Bosnia au depășit întregul cadru posibil și permit încălcarea rezoluțiilor Consiliului de Securitate"***.

Directorul Departamentului de Presă și Informații al Ministerului Afacerilor Externe rus, ***Grigori Karasin***, a declarat ieri, în legătură cu aceasta, următoarele: ***"Noi trăim cu suspiciunea că tocmai în acest memorandum este preconizat refuzul ONU de a folosi cea de-a doua cheie în adoptarea deciziei privind încetarea folosirii forței în problema iugoslavă și cum că în acest memorandum s-au pus bazele recurgerii la acțiuni militare, chiar în cazul în care sîrbii bosniaci nu vor apăsa pe trăgaci. Existența unui asemenea document este un fapt scandalos și noi nu vom lăsa lucrurile pur și simplu așa"***.

■ *John Major i-a numit pe sîrbii bosniaci "dușmani"*

La Londra, astăzi, în ciuda declarațiilor oficiale, se arată o mare îngrijorare pentru faptul că bombardamentele NATO au dus la escaladarea unui confllict deschis cu sîrbii bosniaci, ale cărui perspective nimeni nu le poate prezice cu certitudine.

Premierul britanic, ***John Major***, se arată în presa londoneză, ieri, pentru prima oară, i-a numit pe sîrbii bosniaci "dușmani". ***"The Guardian"*** apreciază acest fapt ca o declarație "neatentă" și ***"The Times"*** arată că, dacă este vorba despre o greșeală, Major a ilustrat totuși realitatea, întrucît acțiunile forțelor NATO arată ca sîrbii bosniaci au acest statut de dușmani. Marea Britanie dorește continuarea procesului de pace în Bosnia, dar și a relațiilor cu Rusia.

■ *Italia încearcă să se implice în medierea conflictului iugoslav*

Italia refuză să accepte staționarea pe teritoriul său a unor "avioane de atac invizibile", aparținînd NATO. Aparent, italienii doresc să fie incluși în Grupul de Contact pentru fosta Iugoslavie înainte de a permite staționarea "avioanelor invizibile". NATO intenționează să folosească în Bosnia-Herțegovina aceste avioane, de fabricație americană, pe care să le țină la baza Aviano, de lîngă Veneția.

■ *Rusia va trimite 15 avioane cu ajutoare către Serbia*

Rusia a anunțat, miercuri, că va stabili, în cursul următoarelor cîteva zile, un pod aerian către Belgrad, pentru transportul unei cantități sporite de ajutoare umanitare către Serbia. Ministrul rus al Situațiilor de Urgență, ***Serghei Șoigu***, a declarat că Rusia va folosi 15 aeronave pentru a transporta către sîrbi provizii de medicamente și alimente. Primele zboruri vor aduce la Belgrad circa 300 de tone de alimente și 15 tone de echipament medical de primă necesitate. El a mai adăugat că, ***"dacă se va dovedi necesar; ministerul rus al Situațiilor de Urgență este gata să ajute la evacuarea copiilor din zonele în care au loc acțiuni militare"***. Comentariile lui Șoigu completează o acidă declarație a cabinetului rus, dată publicității marți, în care Moscova a acuzat NATO de uciderea copiilor sîrbilor bosniaci, prin loviturile sale aeriene, amenințînd astfel cu genocidul o întreagă generație de sîrbi. Guvernul rus a declarat că intenționează să sporească ajutorul umanitar acordat victimelor și a adăugat că plănuiește să-i aducă pe copiii sîrbi în Rusia.

Clinton se pregătește de alegeri

Președintele american încearcă găsirea unor surse de finanțare pentru echilibrarea bugetului federal

Președintele american, ***Bill Clinton (foto)***, s-a întîlnit, marți, cu liderii celor două camere ale Congresului, cerîndu-le să adopte o lege pentru o finanțare pe termen scurt care să asigure funcționarea guvernului federal și după data limită de 1 octombrie.

Flancat de președintele Camerei Deputaților, ***Newt Gingrich***, și de liderul majorității republicane din Senat, ***Bob Dole***, Clinton a declarat că ***"are mari speranțe privind găsirea unui punct de vedere comun în privința bugetului"***.

În cazul în care Congresul și Casa Albă nu vor rezolva diferendele legate de planurile de cheltuieli pentru următorul an fiscal, care începe la data de 1 octombrie, toate serviciile guvernamentale federale, cu excepția celor vitale, vor fi forțate să-și întrerupă activitatea, din cauza lipsei de bani.

Clinton a mai declarat că prioritățile diferite ale Casei Albe față de cele ale Congresului pot fi soluționate, însă acest lucru este puțin probabil să se întîmple pînă la data de 1 octombrie. De aceea este nevoie de o lege care să stabilească temporar finanțarea acticvității serviciilor guvernamentale federale, pînă cînd va fi negociată o soluție de compromis finală.

Totodată, SUA se confruntă cu cel mai mare deficit în balanța schimburilor comerciale externe, ce se ridică - potrivit statisticilor Washingtonului - la circa 44 miliarde de dolari, în perioada aprilie-iunie a.c. Analiștii se arată surprinși de cuantumul anunțat, întrucît erau convinși de faptul că rata în continuă diminuare a creșterii economice ar fi urmat să aibă ca efect și scăderea deficitului.

Un partid de succes

Partidul Păcăliților din Rusia

La Moscova s-a ținut conferința de presă a Partidului Păcăliților din Rusia, o "uniune populară" angajată în alegerile pentru Duma de Stat. "Liderii păcăliților" și "primii în partid" au precizat că pe listele de candidați nu figurează "niște nume politice sonore" - și nici n-ar avea cum. Programul este axat pe aspecte economice cum ar fi: recuperarea bunurilor deturnate de diverse "fonduri" sau însușite de feluriți mafioți, salariile și pensiile mizere, costul serviciilor comunale și prestațiile necorespunzătoare oferite, adică - așa cum s-a arătat la conferința de presă - toate aspectele de care cetățeanul obișnuit se lovește zi de zi.

Angajată în strîngerea de semnături, uniunea populară va organiza "mii de mitinguri" în întreaga Rusie și speră că, la urne, se va bucura de sprijin din partea "milioanelor de păcăliți în toate chipurile". În opinia liderilor, Partidul Păcăliților mai poate fi rivalizat în alegeri doar de extremiști: "comuniștii și jirinoviștii".

Se întîmplă și la case mai mari

Conducerea CIA se plînge de dificultăți în recrutarea și menținerea unor cadre de valoare

Directorul CIA, ***John Deutch***, a declarat marți, în cursul unei conferințe de presă, că agenția sa întîmpină dificultăți în a atrage și a păstra cadre de valoare. El a evitat să nominalizeze cauzele ce stau la baza acestei situații, dar pe parcursul intervenției sale unele din acestea s-au desprins destul de clar, atunci cînd el s-a plîns de moralul scăzut al cadrelor CIA în urma unor eșecuri răsunătoare, atît în operațiile externe, cît și în centrală; de criticile sporite ale opiniei publice americane la adresa agenției și de reducerile operate în resursele bugetare ale acesteia. John Deutch a ținut să precizeze, însă, că, în opinia sa, ***"SUA au nevoie să-și mențină și chiar să-și extindă operațiile din străinătate, ca un instrument de sprijin al politicii guvernului american pe plan extern"***. El a mai afirmat că, în afara sarcinilor clasice, CIA îi revin acum și o serie de sarcini noi, cum ar fi lupta contra terorismului, împiedicarea răspîndirii armelor nucleare, chimice și biologice; combaterea acțiunilor destabilizatoare ale unor state cu regimuri extremiste etc. În scopul "asanării" activităților și aparatului său de ansamblu, CIA va proceda la curățirea rețelelor sale externe de agenții neloiali și de "rebuturi".

UNIC ÎN IAȘI !

Produse în 3 rate lunare fără dobîndă

- confecții din blană naturală
- covoare persane
- covoare iută
- mochete
- perdele jacard
- alte produse de textile-încălțăminte

magazinul ARIO
Str. Păcurari nr. 142, telefon 163928
Program: 8⁰⁰-20⁰⁰ zilnic, sîmbătă 8⁰⁰-14⁰⁰

TELEVIZOARE COLOR
PHILIPS
GRUNDIG
GOLDSTAR
NEI
PLATINIUM
PRODUSE AUDIO PHILIPS
radiocasetofoane, combine muzicale (cu telecomandă)

PRODUSE ELECTROCASNICE
DE LONGHI, ROWENTA
WHIRLPOOL-PHILIPS
frigidere, aragaze, storcătoare, filtre de cafea
mașini de spălat, mixere, instalații de aer condiționat, cuptoare cu microunde

TG. CUCULUI
blocul cu coloane
☎ 174.054
PROGRAM
zilnic: 9.30-19.00
sîmbătă: 9.30-14.00

Centrul Cultural Francez din Iași

organizează

cu începere de la 16 octombrie 1995

cursuri de limbă franceză

- Franceză generală (6,8 ore/săptămînă)
- Franceză pentru copii (începînd de la 6 ani)
- Conversație și civilizație
- Pregătire pentru admitere la facultate (secția franceză)
- Pregătire pentru examenul DALF
- Franceza afacerilor (debutanți și avansați) pregătind obținerea diplomelor Camerei de Comerț și Industrie din Paris (test de limbă prealabil)
- Franceza pentru medici.

Înscrierile vor avea loc între 2.10.1995-13.10.1995 (orele 17.oo-20.oo), la sediul Centrului Cultural Francez Iași, bd. Copou 26.

Toți profesorii din echipa pedagogică, români și francezi, au beneficiat de o pregătire specială, asigurată de către formatori francezi.

Sălile de curs sînt echipate cu aparatură audio și video.

Informații suplimentare la telefon 14.79.00.

Zetas SRL

produce și comercializează

Elemente de caroserie DACIA

- praguri
- apărători
- rame faruri

Toate tipurile și dimensiunile de cuie pentru:

- tapițerie
- turnătorie
- dranițe
- încălțăminte
- construcții

Calea Chișinăului nr. 32 (în incinta AGMUS S.A. Iași)
Tel. 032/233059; fax 032/135004

JOI
14 septembrie 1995
Inclus în nr. 218 (1280)

monitorul Sport

SPORT, PUBLICITATE, DIVERTISMENT
SECȚIUNEA B

De la Romanian Open Tennis Championships, trimisul nostru special transmite

Flamengo la Arena Progresul B.N.R.

Căldură mare la București, începînd de luni, de la startul propriu-zis al turneului. De două zile răcoroase au beneficiat doar cei care au jucat calificările, dar și ei erau sufocați de miză, de recuperarea cheltuielilor de înscriere, măcar.

Ziua a III-a a debutat cu o conferință de presă. Ca de obicei, pe Central, prima partidă a fost și cea mai importantă a zilei: Thomas Muster (Austria, 3 ATP) - Cedric Pioline (Franța, 58 ATP). Pioline venea după un 6-0, 6-0 contra lui Dosedel, a început bine și a reușit imediat un break, în al doilea game. S-a ajuns la 5-2 pentru Pioline, moment în care a început recitalul austriacului, abia acum intrat realmente în joc. Muster l-a plimbat pe francez de la Cișmigiu la Herăstrău, a alternat loviturile lungi cu stopuri sau laterale scurte liftate, în timp ce Pioline alterna loviturile foarte bune (rare) cu mingi izbite de rama rachetei. Se pare că Pioline nu poate scăpa de complexul Muster (3-0 pentru austriac în întîlnirile directe). Astfel, Muster cîștigă cinci game-uri la rînd și setul cu 7-5. Istoria primului set Boetsch - Rafter a devenit obsedantă. Al doilea set a fost o formalitate pentru Thomas, responsabil și cu momentele vesele pentru public. El a reușit break-ul decisiv la 1-1, iar la 5-3 a cîștigat setul și partida la chiar prima minge de meci. Totul a durat o oră și 28 de minute. Cei care au preferat la această oră terenul "1" n-au avut ce regreta: George Cosac, Dinu Pescariu - J. Golmard, F. Santoro 7-5, 6-2, deci ai noștri joacă astăzi în sferturi cu principalii favoriți, cehii Suk și Vacek.

Pe Central, a urmat "Crazy" Jeff Tarango (SUA, 60 ATP) - Christian Ruud (Norvegia, 51 ATP), în care "exterminatorul" lui Stich în primul tur pornea favorit. Cei doi nu se mai întîlniseră pînă la București. Norvegianul și-a adjudecat repede primul set, reușind două break-uri, cu 6-2. După un nou break în chiar primul game al setului II și un altul la 4-2, s-a ajuns la 5-2 și se părea că se va înregistra un simetric 6-2, 6-2. Încurajat frenetic de public, datorită jocului mai spectaculos, Jeff, fost copil de mingi la clubul "Ilie Năstase Team Tennis Los Angeles Stringers" prin anii '75-'76, salvează două mingi de meci și face break: 5-3! La 5-4 pentru Ruud, americanul anulează încă cinci mingi de meci și reușește un nou break: 5-5. S-a ajuns la tie-break cu alte două break-uri, Ruud are și o minge de meci la 6-5, terminînd setul și meciul abia la a noua minge. Scor: 6-2, 7-6 (9-7).

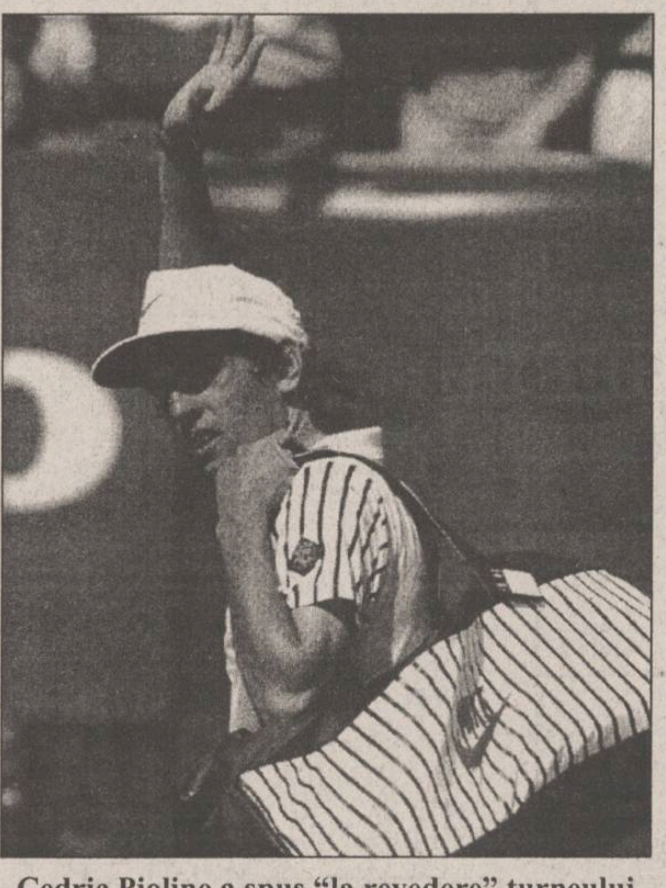

Cedric Pioline a spus "la revedere" turneului de la București

De la ora 16,00, valsul, menuetul, muzica country au lăsat locul flamengoului. Se întîlneau spaniolii Jordi Arrese (50 ATP) și Francisco Clavet (39 ATP). Doi jucători care se cunosc atît de bine! Mai ales Arrese îl știa pe Clavet, avînd 5-0 în întîlnirile anterioare. Ca o curiozitate, Arrese l-a învins pe Clavet în 1991 și 1992 la același turneu (Atena), cu același scor (7-5, 6-2), în aceeași fază (semifinale)! Între doi tenismani formați la școala de zgură a Spaniei nu putea rezulta decît un joc cu schimburi lungi, cu puține lovituri riscante, dar acestea în majoritate reușite. Doar lovirea mingii era diferită: Arrese, cu mișcări mai ample, Clavet, mai rigid, din încheietură, dar la fel de puternică. Aproape toate venirile la fileu s-au făcut pe mingi sigure și s-au încheiat cu stopuri sau smash-uri cîștigătoare. A învins pînă la urmă experiența (Arrese are 31 de ani, Clavet, 27 ani) și tradiția. Dacă jocul a fost oarecum plat, un element de culoare l-a dat apariția la loja centrală oficială a lui Adrian Năstase, președintele Camerei Deputaților, președintele de onoare al Federației Române de Tenis. Bine că era însoțit de bodyguarzii personali, de parcă cei de la fața locului nu erau suficienți. Cu măsurile de siguranță impuse, între Centrul de presă și masa presei de pe Central poți pierde ușor trei game-uri. Scor final: Arrese - Clavet 6-2, 6-3.

■ **Alte rezultate de marți:** L. Pimek, B. Talbot - A. Antonisch, T. Nijssen 6-3, 6-3; L. Lobo, J. Sanchez - P. Kuhnen, M. Stich 6-4, 3-6, 7-6.

Ieri: T. Carbonell, A. Gaudenzi - D. Adams, E. Ferreira 6-0, 6-4 (toate în optimi).

În sferturi: Pimek, Talbot - Lobo, Sanchez 6-2, 7-6.

■ *Romanian Women Tennis Challenger*

La conferința de presă organizată de dl. Alexe Bardan a fost anunțată prima ediție a turneului Romanian Women Tennis Challenger care va avea loc tot la arenele B.N.R. în perioada 25 septembrie - 1 octombrie. La turneu vor fi prezente 32 de junioare pentru tabloul de calificare și alte 32 pentru cel principal. **(George ANGHEL)**

PANORAMIC

Cupa UEFA, turul I - prima manșă

Bayern, învinsă acasă de ruși!

Primele meciuri din turul I al Cupei UEFA au avut loc marți seară, nelipsind surprizele. Astfel, pe Olympiastadion din München, echipa locală Bayern, care are punctaj maxim după 5 etape în Bundesliga, a fost învinsă de Lokomotiv Moscova cu 0-1, prin golul marcat de Cearlacev ('71). Dinamo Minsk, cea care s-a chinuit cu oltenii noștri în turul preliminar a cîștigat la Viena, în fața Austriei cu 2-1 (2-0), iar AS Monaco a pierdut cu 0-3 pe teren propriu la Leeds United, printr-un hat-trick al lui Yeboah!

Alte rezultate: Olympiakos Pireu (Grecia) - Maribor Branik (Slovenia) 2-0 (0-0); Hapoel Beer Sheeva (Israel) - FC Barcelona (Spania) 0-7 (0-2) - nici un Gică printre marcatori;

Lazio (Italia) - Omonia Nicosia (Cipru) 5-0 (2-0) - Casiraghi, trei goluri înscrise; Strasbourg (Franța) - Ujpest Budapesta (Ungaria) 3-0 (1-0); AC Milan (Italia) - Zaglebie Lubin (Polonia) 4-0 (1-0); Vitoria Guimaraes (Portugalia) - Standard Liege (Belgia) 3-1 (1-1); Fenerbahce (Turcia) - Real Betis Sevilla (Spania) 1-2 (0-1); Rotor Volgograd (Rusia) - Manchester United (Anglia) 0-0; MyPa-47 (Finlanda) - PSV Eindhoven (Olanda) 1-1 (1-0)! Sparta Praga (Cehia) - Silkeborg (Danemarca) 0-1 (0-1); Lierse (Belgia) - Benfica Lisabona (Portugalia) 1-3 (1-1); Neuchatel Xamax (Elveția) - AS Roma (Italia) 1-1 (1-1); FC Sevilla (Spania) - Botev Plovdiv (Bulgaria) 2-0 (2-0); Roda Kerkrade (Olanda) - Olimpija Ljubljana (Slovenia) 5-0 (4-0); Malmø FF (Suedia) - Nottingham Forest (Anglia) 2-1 (0-1); Cernomoreț Odessa (Ucraina) - Widzew Lodz (Polonia) 1-0 1-0);Brondby (Danemarca) - Lillestroem (Norvegia) 3-0 (1-0); Raith Rovers (Scoția) - Akranes (Islanda) 3-1 (1-1); Freiburg (Germania) - Slavia Praga (Cehia) 1-2 (0-1); Slovan Bratislava (Slovacia) - Kaiserslautern (Germania) 2-1 (1-0);Lugano (Elveția) - Internazionale Milano (Italia) 1-1 (0-1); Levski Sofia (Bulgaria) - Aalst (Belgia) 1-2 (0-0); Viking Stavanger (Norvegia) - Auxerre (Franța) 1-1 (0-1); Spartak Vladikavkaz (Rusia) -FC Liverpool (Anglia) 1-2 (1-1); Zimbru Chișinău (Moldova) - RAF Riga (Letonia) 1-0 (1-0) - a înscris Ion Testimitanu în min. 40.

În atenția atacanților români

Lama - indisponibil pentru o lună

Portarul formației franceze Paris St.Germain, Bernard Lama, va fi indisponibil o lună de zile datorită unei întinderi musculare. El va lipsi astfel din echipa sa de club la meciul din primul tur al Cupei Cupelor cu formația norvegiană Molde, de joi, fiind înlocuit cu Richard Dutruel. Bernard Lama nu va juca nici în selecționata Franței în meciul din preliminariile Campionatului European, grupa I, cu naționala României, în deplasare, la 11 octombrie. În meciul cu România, poarta selecționatei "cocoșului galic" va fi apărată de Bruno Martini de la Montpellier.

Numai în Brazilia se poate întîmpla

Un ziarist - antrenorul lui Romario

Comentatorul sportiv brazilian, Washington Rodrigues, a fost numit antrenor principal al echipei Flamengo. În vîrstă de 59 de ani, crainicul radiofonic nu a jucat niciodată fotbal și nici nu a pregătit pînă în prezent vreo formație. "Este un test pe care trebuie să îl accept" a declarat noul antrenor al lui Romario și Edmundo. Rodrigues îl înlocuiește în funcție pe fostul internațional brazilian, Edinho. Primul său meci pe banca tehnică a lui Flamengo va avea loc joi, la Buenos Aires, cu Velez Sarsfield, în manșa I, turul I al Supercupei Americii de Sud. Conducerea clubului brazilian își dorește foarte mult titlul național pentru Flamengo în 1995, la exact 100 de ani de la înființarea echipei. Aflat la antrenamente cu echipa Flamengo, Romario rămas pentru 30 de secunde întins pe gazon, însă medicul clubului a declarat că nu este nimic grav: "Nu este nimic neobișnuit. Romario a simțit o durere, trecătoare însă. Mîine el își va relua antrenamentele".

Karate

Ieșeanca Irina Costea la C.M.

Componența lotului național de karate tradițional care va participa la Campionatul Mondial de karate Fudokan pentru cadeți și juniori, organizat în localitatea Zamosc (Polonia), în perioada 29 septembrie - 1 octombrie:

Kumite individual feminin - Nina Zamfir (Galați) și Ildiko Racz (Cluj); Kumite individual masculin - Oliwer Dobre (Caracal) și Geri Mitroi (Craiova); Kata individual feminin - Irina Costea (Iași), Agnes Finta (Cluj); Kata individula masculin - Cătălin Pruteanu (Hunedoara), Gherghe Dimian (Ploiești); Kumite echipe masculin - Oliwer Dobre, Geri Mitroi, Dorin Mitu (Ploiești); Enbu masculin - Ion Matei (Ploiești), Claudiu Ioniță (Ploiești); Enbu mixt - Angela Petrescu (Ploiești) și Claudiu Ioniță.

Începînd de luni

Noul antrenor intră în pîine

■ *în partida de sîmbătă cu Selena Bacău, pe bancă va fi vechea conducere tehnică*

Febra ce a cuprins Iașul vizavi de incertitudinea situației de la conducerea tehnică a echipei de fotbal se pare că s-a calmat ieri. Concret, specialistul în expediții de "racolare", Romeo Zlăvog, cel care i-a "rezolvat" pe M. Nicolae și Cîmpanu, a făcut ieri drumul Iași - Suceava și s-a întors în dinți cu... profesorul Silviu Stănescu. Acesta a discutat aseară cu membrii Biroului Executiv al Politehnicii și, după cum ne-a declarat, a luat hotărîrea ca începînd de luni să preia timona formației ieșene. Silviu Stănescu va urmări partida de sîmbătă cu Selena Bacău din tribună, pentru a lua primul contact cu echipa, urmînd ca după semnarea contractului, eveniment prevăzut luni, să înceapă să lucreze efectiv cu echipa. Referitor la durata acordului dintre cele două părți, președintele clubului ieșean, Gheorghe Nichita ne-a declarat că după toate probabilitățile aceasta va fi de doi ani. În concluzie, partida de sîmbătă cu Selena Bacău va fi pregătită de trioul Leonida Antohi, Mihai Dănilă, Narcis Ciocîrlan, cei care au condus și cele două antrenamente desfășurate ieri. Tot luni se va decide cu cine va colabora Silviu Stănescu. **(Ovidiu MINEA)**

P.S. Lovit ușor la antrenamentul de dimineață, Ambrosie nu a participat la cel de după-amiază. Să sperăm că nu e nimic grav.

Arbitrii meciului cu Selena vor fi: Cornel Sorescu (Craiova), la centru - I. Olah și C. Ștefan la tușe.

Box - C.N. de seniori, faza zonală

Doar patru ieșeni în finale

Desfășurîndu-se de-a lungul a trei zile în Sala Grădinari, zona Campionatului Național de seniori a fost o reușită, atît din punct de vedere al participării, cît și organizatoric. Din păcate, pentru destui spectatori, doar patru dintre cei zece pugiliști ajunși în preajma calificării către faza finală de la București, au reușit să-și înfrîngă adversarii. Este vorba de Ștefan Dodiu (Nicolina), care, participînd în limitele categoriei +91 kg l-a învins pe Petre Viorel Tudor (Prahova Ploiești), de Mihai Iftode **(foto)** (71 kg) care a cîștigat prin abandonul adversarului doar după cîteva secunde de la începerea partidei, de Cătălin Băcăuanu (C.S.M., 60 kg) care l-a întrecut (cu arbitrii, părerea reporterului) pe Mihai Iurgu (Mercur București) și de Claudiu Surcică (Nicolina, 81 kg), boxerul care a încheiat spectaculos competiția, la mare luptă cu Adrian Nicolae (Metrorex București).

Învinșii sînt: Ion Tătărușanu (Nicolina, 57 kg), Claudiu Rață (C.S.M., 63,5 kg), Iulian Aslan (Fortus, 67 kg), Adrian Cojocaru (C.S.M., 48 kg), Adrian Radu (Nicolina, 71 kg) și Gelu Rață (Nicolina, 75 kg), care astfel au ratat o reprezentare a Iașului la faza finală. De subliniat că unii dintre sportivi au fost nevoiți să dispute chiar și trei meciuri, în timp ce alții doar unul, și totul din cauza prezentării dezechilibrate a sportivilor pe categorii. De la Milică Ene, arbitru internațional, delegatul general al Federației Române de Box la această competiție, am aflat că simultan s-au desfășurat zone și la Brăila, Baia Mare și Tg. Jiu, echipele fiind împrăștiate după criterii valorice.

Adresînd încă o dată felicitări antrenorilor (Constantin Onciuc și Vasile Câtea - Nicolina, Gh. Vasiliu - C.S.M. și Ion Stanciuc - Fortus) așteptăm în continuare o comportare bună a pugiliștilor ieșeni la faza finală, care se va disputa între 2-7 octombrie la București. **(Silviu HOROBEȚ)**

Astă seară în prim plan, Cupa Cupelor

Pentru ploieșteni, Rapid Viena va fi totuna cu Rapid București?

Astăzi sînt programate a se defășura partidele manșei întîi din primul tur al Cupei Cupelor la fotbal. După ce a trecut în turul preliminar, cu destule emoții, de reprezentanta Țării Galilor, Petrolul Ploiești dă piept în această seară cu Rapid Viena, o echipă mult mai bine cotată în arena fotbalului european și destul de valoroasă. Despre vienezi cred că este destul dacă spunem că sînt o echipă înființată în 1898, finalistă a Cupei Cupelor în 1985 (1-3 cu Everton) și deținătoare a 22 de titluri naționale. În actuala ediție de campionat, Rapid Viena a luat un start foarte bun instalîndu-se după 6 etape în fotoliul de lider.

E clar pentru oricine că - cel puțin teoretic - jucătorii lui Ion Marin pornesc cu șansa a doua în această dublă confruntare cu deținătoarea Cupei Austriei. De ce n-ar apărea însă și surprizele? Poate că ploieștenii doresc să-și mai adauge pe lista "victimelor" lor o echipă numită Rapid, după ce... au tras clapa și suratei bucureștene, în finala Cupei României, cînd - să nu uităm - erau tot în postură de out-sideri...

Prima manșă a dublei întîlniri dintre Rapid Viena și Petrolul va avea loc pe stadionul "Hanappi" (capacitate 20.000 de locuri) din capitala Austriei. Partida va începe la ora 21.30 și va fi transmisă în direct de TVR1. Echipa probabilă a ploieștenilor este următoarea: Preda - D. Chiriță, Pîrlog, Răchită, Leahu - O. Grigore, Baștină, Abăluță, Zmoleanu - Zafiris, Andreicuț. Din formația noastră va lipsi fundașul Bălăceanu, pentru cumul de cartonașe galbene.

Tot astăzi mai au loc în Cupa Cupelor cîteva partide care se anunță interesante. Derby-ul serii este, fără îndoială, partida Inter Bratislava - Real Zaragoza, în care deținătorii en-titre ai trofeului vor trebui să se întrebuințeze serios dacă nu vor să se vadă eliminați încă din turul întîi! Mai menționăm partidele: AEK Atena - FC Sion, Sporting Lisabona - Maccabi Haifa, FC Bruges - Șahtior Donețk și FC Reykjavik - Everton. **(Ion C. TEODOR)**

În imagine, echipa Petrolul Ploiești, deținătoarea Cupei României

Altoiul oltenesc

Bun venit, Silviu Stănescu!

Multă lume ne întreabă, în redacție și în afara ei, cine este acest Silviu Stănescu. Într-adevăr, puține lucruri se pot spune despre acest antrenor. Tehnicianul oltean nu are un palmares deosebit. În linii mari, Silviu Stănescu s-a autoprezentat în interviul acordat cotidianului nostru pe prima pagină a numărului de marți. Un timp scurt a fost "principal" la Craiova. În 1986 era secundul lui Titi Teașcă în Bănie, dar, înaintea unui meci important din Cupa U.E.F.A. disputat la Dundee, "piticul" și-a făcut bagajele și a șters-o intempestiv de la Craiova. Astfel că, pînă la găsirea unui antrenor mai titrat, greul a căzut pe umerii lui Silviu Stănescu. Un meci nefericit, acolo, la Dundee, cu Silviu Lung suspendat și cu un tînăr necopt în poartă. A fost 0-3, și oltenii au părăsit Europa. Dar, mă rog, Iașul n-are bani să aducă un Halagian sau Bondrea, iar Silviu Stănescu, chiar dacă n-are palmares, n-ar fi exclus să se consacre tocmai la Iași. Mai ales că, din puținele lucruri pe care le știm, se pare că dl Stănescu face parte din categoria "durilor". Și cam așa ceva ar trebui trupei de lambada din Copou...

În legătură cu "altoiul oltenesc", însă, domnul Stănescu ar trebui să fie cu ochii în patru. Pentru că Iașul a mai avut un astfel de altoi, în 1984-1985, atunci, cu Constantin Oțet. Cu toată firma lui nea Tică, semifinalist al Cupei UEFA, Iașul s-a clasat pe ultimul loc și a retrogradat pentru 10 ani, fiindcă în ultimele etape, Vasile Simionaș n-a mai putut să dreagă busuiocul! Deci, îi revine lui Silviu Stănescu sarcina de a reabilita prestigiul oltenilor în ochii moldovenilor. Dacă va reuși sau nu, nu putem să știm "a priori". Singurul lucru pe care-l putem face, acum, la început de drum este să-i urăm bun venit la Iași lui nea Silviu! **(Nicolae GRECU)**

Rugby

Juniorii III au ambiții mari!

Luni, formația de juniori III a C.S.Ș. Unirea, antrenată de inimosul Laurențiu Vîrșe, a revenit în localitate după ce, timp de 10 zile, s-a aflat în cantonament la Constanța. Deși nimic spectaculos în sine, chiar dacă a învins în toate jocurile de pregătire efectuate pe Litoral, antrenorul consideră un succes faptul că a putut ajunge acolo. Dar, mai bine să-l lăsăm să se destăinuie singur: "Aranjasem demult participarea la acest cantonament comun, la care au mai fost prezente formațiile Farul și Școala Sportivă nr. 2 din Constanța, Școala Sportivă din Mangalia și Contactoare Buzău. Problema o reprezenta lipsa banilor. Rezolvarea mi-a dat-o Comitetul de părinți. Chiar dacă sună desuet, pot spune că am cîțiva părinți ai copiilor mai bolnavi decît mine de rugby, cum sînt col. Nicolae Bălan, ing. Paul Bernacec, Gh. Bora, Mitică Topală sau Iulian Hatură. Dumnealor, prin sponsorii cooptați, mi-au facilitat obținerea a 70% din fondurile necesare acestui turneu, primind bani de la ANTIBIOTICE S.A. (500.000 lei), S.C. CIUCHI S.R.L. (600.000 lei), MOLDROM (150.000 lei), ba chiar și de la o firmă din București! Cît privește rugby-ul în sine, efectele se văd deja. În cele 6 jocuri disputate pe stadionul "Badea Cîrțan", cu echipele prezente acolo, nu am pierdut nici unul. Dimpotrivă, am terminat mai mereu cu 50-60 puncte avans. Nici măcar echipa reunită a constănțenilor nu a reușit să se apropie la 20 de puncte!"

În speranța că bunele rezultate vor continua și în campionat, dorim ca la vară să ne lăudăm cu un loc pe podium, sau (de ce nu?), chiar cu titlul! **(Silviu HOROBEȚ).**

Numai dacă jucați veți cîștiga
MARELE PREMIU:

DACIA 1300
Cînd?
Sîmbătă, 30 septembrie 1995!
Unde?
La BINGO SCALA

NOU
S.C. PALEXIMCOM S.R.L.
Distribuitor autorizat în România
vinde
autoturisme LADA
VERA
EXCLUSIV
PRIMAVERA
SAMARA

Relații la telefon 032-113064
! PLATA ȘI ÎN RATE

APELAȚI CU ÎNCREDERE LA SERVICIILE TAXIURILOR DE STAT
TAXICOM
Taxiurile noastre pot fi recunoscute cu ușurință datorită casetelor "MONITORUL" pe care NUMAI NOI le avem.
OFERIM RAPIDITATE, CONFORT ȘI CELE MAI MICI PREȚURI PE KILOMETRU
S.C. TAXICOM S.A. IAȘI
va practica următoarele tarife unice pentru efectuarea serviciilor sale după cum urmează:
- Taximetre: pornirea - 50 lei, tarif - 750 lei/km și staționare - 5000 lei pe oră.
- Furgonete Dacia: pornirea - 100 lei, tarif - 900 lei/km și staționare - 8000 lei/oră.
- Furgonete ARO+TV: pornirea - 100 lei/km și staționare - 8000 lei/oră.
- Camioane: pornirea - 100 lei, tarif - 1100 lei/km și staționare 8000 lei/oră.
Menționăm că unitatea noastră practică aceleași tarife pe timp de zi, pe timp de noapte și duminici și sărbători legale.

Tel. 953
sau 146593

RADIO NORD-EST IAȘI 72.44 MHz.
vă prezintă un nou concurs:
TRANS NORD-EST EXPRES

Azi,
14 septembrie 1995
între orele 19⁰⁰-21⁰⁰
Telefon 211550
SPONSORUL CONCURSULUI
S.C. FLORIO S.R.L.
dealer autorizat al produselor cosmetice WELLA

AGENDA OMULUI DE AFACERI

CONFEXBROD FREZIA SRL
comercializează
frigidere, congelatoare (toate tipurile) aragaze, TV alb-negru, TV color, mașini de spălat, mașini de cusut, aparatură electronică, încălțăminte, covoare persane (Belgia și Cisnădie)
IAȘI, Bd. Alexandru cel Bun nr. 36, bl. H 1-2, tel. 251742

LINO GRAPHIC - TEO SRL
vă oferă din stoc:
✓*HÎRTIE ȘI CARTOANE TIPOGRAFICE (import Italia și Austria)*
- hîrtie și carton CHROMO, gramaj 115-300, diferite formate
- hîrtie etichetă INTERFLASH, BLADONART, ETISET, gramaj 70-80, format 70x100
- carton cretat mat, gramaj 150-250, diferite formate
- carton duplex, gramaj 250-300

✓*PLĂCI FOTO POLIMERICE, marca NAP (import SUA)*
Tel/fax 032-147978; tel. 032-211176

ACE COMPUTERS
dealer autorizat **DTK Computer**
comercializează tehnică de calcul:
- calculatoare
- imprimante
- componente, accesorii, consumabile

Grigore Ureche 3, bl. W. Mărăcineanu, parter
Tel./fax: 032 - 213122, 213130

CHALLENGER
vinde:
Copiator NASHUA 5120 A3,
20 copii/minut,
Preț copie - 9 LEI,
Stoc limitat.
PREȚ 1.900.000 LEI !!!
Tel. 032/211617, 117981 FAX 032/211617

GHEZACO SRL
vinde din stoc și la comandă:
- rulmenți, cuzineți, curele pentru autovehicole și întreaga gamă de mașini agricole
- piese auto DACIA import

Str. Eternitatea nr. 35, telefon 174381

Log-Soft s.r.l.
Calculatoare SALIENT
Imprimante EPSON, STAR, SEIKOSHA
Fax-uri și copiatoare TOSHIBA
Consumabile
Iași, str. Anastasie Panu 2A
telefon 032-211130, fax 032-137766

TUDOR MAGNUM PLUS SRL
comercializează
toate modelele și mărimile de nasturi și fermoare, mătăsuri, elastic, stofe, ață de cusut, căptușeli, tricoturi, pînză chimică, fîșuri
Pasaj G. Musicescu nr. 6
lîngă sediul IIRUC, spre Rîpa Galbenă
tel. 213676

CLEDOR
magazin specializat piese auto import,
vă oferă din stoc:
- bujii, curele, plăcuțe frînă, rulmenți, filtre, uleiuri, garnituri chiulasă, amortizoare, elemente aprindere etc.
- la comandă vă oferim piese cu funcțiuni speciale

Str. Armeană nr. 5, tel./fax 032/112239

TOP SUN SRL
vinde en gros la prețuri fără concurență
- cosmetice "Miraj" AC=0% • vopsea păr Loncolor, Londacolor
- soluție permanent la rece • cremă depilatoare • dizolvant lac unghii
- șampoane contra mătreței și pentru fixarea culorii cu balsam Tancho Ltd Japonia
- produse STAR FOODS AC=0%

TRANSPORT GRATUIT!
Str. Păcurari nr. 156 B. Tel. 032/213482

BICONI SRL
Unde, dacă nu aici !
VINDE
la cele mai avantajoase prețuri
- covoare persane import Moldova
- marmură, granit • mobilier tapițat
- profile de aluminiu • mochetă Belgia

Cînd, dacă nu acum !
Contact: Nicolae Biciușcă, director
Tel./fax 032/162338

SIMONA SNC
OFERĂ EN GROS
- Vinuri 1/1 - Băbească neagră, Fetească regală, Tămîioasă Românească, Galbenă de Odobești, Vermut
- Vinuri spumante - Haret, Afrodita, Perla Vrancei, Bucium, Vincon-șampanie
- Vodcă, Rom, Lichior, Alcool sanitar și rafinat, Cognac, Secărică, Rachiu 1 bere Zimbru 1/2, 1/1 - tip Pils, Moldova
- Zahăr, orez • dulciuri, cafea, alune, conserve
- Țigări - Carpați, LM, Assos

Depozit: Str. Milcov 2 (Piața Al. cel Bun, Pasaj cale ferată)
Tel. 032/251553, Program: 8-22 (inclusiv sîmbăta și duminica)

SC CORAL SRL
- vinde din stoc placaj marmură colorată, import 30.5x30.5x1; 30x30x2
- agenție imobiliară: cumpărări, vînzări, intermedieri imobile și terenuri
- cumpărări, intermedieri și evaluări obiecte de artă, bijuterii, mobilier stil, porțelanuri, argintărie, etc.

Fundac Muzicescu Nr. 6 Tel. 210457, 112462

S.M. PANIRO S.A. - CLUJ
SUCURSALA IAȘI
Produce și comercializează renumitele produse de panificație și patiserie PANIRO: pîine împletită cu mac, chifle, cornuri, franzele, baghete ambalate și produse tradiționale pentru diferite ocazii.
Bd. Ștefan cel Mare, bl. B2+C mezanin (în spatele Casei Modei)
Tel./Fax: 032/212016

ALCIS S.R.L. Iași
efectuează următoarele lucrări speciale
- Renovare obiecte sanitare: căzi, chiuvete, vase WC, faianță, prin metoda emailării
- Aplicare de pardoseli calde, de izolație hidrofugă antiacidă, antistatică, cu o mare rezistență la uzură, recomandate în apartamente, depozite, magazine, hale industriale, creșe, școli, spitale
- Protecție hidrofugă și tratament împotriva mucegaiului, la pereții încăperilor în mediu cu umiditate intensă (înlocuiește faianța, avizată a lucra în mediu alimentar)
- Vopsire antiacidă și anticorozivă

Economisiți timp și bani apelînd la serviciile noastre.
str. Lascăr Catargi nr. 64; tel. 032/112732; fax 032/113538

MIOR SRL
Tușăm și retușăm orice tip de ribbon
- timpul de lucru: maximun 24 ore,
modalitatea: fără extragere din casetă.
Prețul minim!!!
Tel./fax 032/117920

LACHI & Co
vinde en gros
- vin la litru, vin spumos, vin la 3/4 l • 12 sortimente lichior, secărică, cognac, vodcă, rom TRACIA, vodcă BUCOVINA, rom DODU, rachiu, alcool rafinat • bere • băuturi răcoritoare
- șampanie • zahăr (Roman)
- produse zaharoase (Roman), cu un adaos comercial de 0%.

Șos. Bîrnova nr. 4 (lîngă Restaurantul "Trei Sarmale"). Tel. 032/131917

PETRA SRL
societate mixtă româno germană
- transformatoare toroidale de rețea în gama 15VA - 5000VA
- rebobinări motoare și transformatoare electrice
- acționări electrice și automatizări
- lămpi și becuri cu halogen 20, 50W
- proiectoare și becuri cu halogen 100(150)W, 300(500)W
- reclame luminoase
- componente electronice, aparatură electronică - import Germania

str. Împăcării nr. 27, tel. 125808, fax 221281

LEON
- Hîrtie imprimantă import Germania A3, A4 în 1,2,3 exemplare la preț de importator direct
- Vopsele și pigmenți textili produse de firma BEZEMA A.G. din Elveția
- prestează servicii de imprimerie pe suport textil
- execută etichete imprimate pe suport textil (tehnoredactare gratuită)

Sradela Sărăriei nr. 11; tel. 110489

S.C. ROTHERM SRL
oferă soluții tehnice și echipament pentru încălzire, condiționarea aerului, tratarea apei
reprezentant al firmelor:
RADIANT - arzătoare automatizate pentru combustibil gazos, lichid tip M și C.L.U.
CIAT - unități de ventilație, climatizare și tratarea aerului, schimbătoare de căldură cu plăci
CIMM - vase de expansiune
TEHNOCLIMA - generatoare de aer cald
Tel. 175105

SC EXTRA CLASS SRL
dealer autorizat
vinde
- uleiuri de motor **maraven**
- aditivi pentru benzină și motorină
- slick 50 - tratament motoare și transmisii
- bar's - tratament sisteme de răcire

sos. Națională nr. 35 tel. 230490

SC EXTRA CLASS SRL
distribuitor al firmei KOBER
vinde
- vopsele • lacuri • diluanți
- grunduri • vopsea marcaje

La comandă - vopsele speciale.
sos. Națională nr. 35 tel. 230490

Magazin BEAUTY XEROX
Reprezentanță ALPHA SOUND (casete audio-video)
- tehnică militară în locuința d-voastră prin senzori de infraroșu (alarme auto, magazin, locuință)
- hîrtie pentru scris, xerox, imprimantă, pelur, calc, ozalid, indigo
- papetărie, rechizite, birotică, produse 3M, diskete, filme foto
- multiplicări xerox, p.s. și consumabile RANK XEROX
- copieri benzi și casete magnetice (audio-video)

Str. C. Negri nr. 60, tel./fax 113511.

ROMAGRICOM SRL
ofertă de excepție:
- baterii auto, import, marca SCHNAPP 12V - 170A, 12V - 70A, 12V - 58A, formate, un an garanție
- anvelope 1100/20, marca BARUM CONTINENTAL
- multiple piese de schimb pentru autoturisme, autocamioane și tractoare

Podu Iloaiei - jud. Iași, șos. Națională bloc 14. Tel. 030/210073.

CASA LEBĂDA
produce
hipoclorit de sodiu, uz casnic și industrial, chit pentru geamuri
comercializează
perhidrol, prenadez, detergenți
Șos. Bucium 23 (Fabrica de Gheață), tel. 232348

VÎNZĂRI

Vînd lanț de aur 14K, model deosebit, 38 gr. Telefon 132126

SC VIBLANC SA
vă oferă:
- Frigidere Arctic 240 l - 580.000 lei
- Frigidere Arctic 140 l - 420.000 lei
- Congelatoare Arctic 210 l - 760.000 lei
- Congelatoare Arctic 120 l - 520.000 lei
- Lăzi frigorifică 113 l - 550.000 lei
- Combine Artic frigorifice 230 l - 745.000 lei
- Mașină spălat cu storcător AL7 - 325.000 lei
- Storcător rufe - 115.000 lei
- Mașini cusut Nicoleta - 285.000 lei
- Mașini cusut Diamant - 330.000 lei
- Aragaze de SATU - MARE
  - cu 3 ochiuri
  - cu 4 ochiuri
  - cu 5 ochiuri

5309 și 5301
Produsele au garanție un an de zile.
Pentru informații sunați la: **148019** și **142289**.

S.C. MAVER TRADING S.R.L. Iași, str. Lazăr nr. 38 (7 noiembrie), tel. 230589.
Vă oferă la cele mai mici prețuri:
- tapet lavabil și ultralavabil import Italia și Germania;
- var lavabil pentru interior, exterior și pigmenti,
- aracet, prenadez, chit auto Italia,
- vopsele auto și zugrăveli, diluanți, de policolor,
- feronerie Urbis și China, sanitare, electrice, electrocasnice, menaj,
- căzi baie, lavoare și spălătoare bucătărie acrilice (fibră sticlă).

Vînd aspirator RAKETA - 12 A - 400W putere - 100.000 lei, aspirator ELECTRON - 1000W putere - 200.000 lei, storcător de fructe și legume - 60.000 lei, filtru de cafea - 45.000 lei, fier de călcat cu aburi - 30.000 lei. Tel. 252975.

Oferim hîrtie ambalaj uz general și hîrtie ambalaj specială (pentru preparate și carne).
Tel. 116864, 116370.

Vînd ELECTRIC KITCHEN MACHINE
robot de bucătărie, complex și multifuncțional, cuprinde: storcător și tăcător de fructe și legume, cuvă de 1 l pentru frișcă și maioneză, mașină de tocat carne și rîșnit cafea, 2 viteze, 600 W putere. Preț fix 140.000 lei.
Tel. 252975.

SC AS.PERLA SRL en gros **oțet alimentar 9°**, prețul cel mai mic din Iași, la comandă livrăm și oțet vrac. Relații la tel. 125644.

Vînd **tablă zincată gatere import.** Preț avantajos. Tel. 232210.

■ **Vînd cabinet stomatologic, dotat cu aparatură completă (stare de funcționalitate), Complex Ciurchi. Telefon 213464 sau 212513. (330616)**

■ Vindem non-stop rîme, peștișori vii și var pastă - Șos. Bucium-Tomești, lîngă serele Vlădiceni. Telefon 231076. (333580)

■ **Vînd club biliard, complet amenajat, situat în Pașcani, str. Cuza Vodă, bl. L4, parter. Relații la telefon 033/721274, între orele 8,00-16,00 sau 033/729934, pînă la ora 23,00. (1672)**

■ Vînd centrală termică gaz metan și pompă apă, noi. Telefon 176478. (330548)

■ Vînd Palliag, Pallidor - aliaje americane marcate, tensiometru japonez electronic. Telefon 213996. (330674)

■ Vînd televizor color "Alfa", în stare de funcționare, pentru piese (tub îmbătrînit). Telefon 143605, după ora 17,00.

■ Vînd goblenuri la prețuri convenabile. Telefon 270173. (330720)

■ Vînd mașină de tricotat "Veritas", preț negociabil 450.000 lei. Telefon 177325. (330740)

■ Vînd televizoare, mărcile "Telecom" și "Lux-S" în stare de funcționare. Telefon 212479. (330692)

■ Vînd urgent Audi 80, 1400 cmc, fără acte, pentru piese schimb; ușă brad; bazin inox, 800 l. Prețuri foarte avantajoase. Telefon 167708. (333569)

■ Vînd lanț aur, 14 K, 38 g, model deosebit. Telefon 132126.

■ Vînd struguri en-gros pentru vin. Preț negociabil. Sos. Bucium nr. 113. (333753)

AUTO MOTO

Vînd SKODA 100 S Tel. 137873 între orele 19^{00}-21^{00}.

■ **Vînd motocicletă "Tula", nouă, roșie. Telefon 124015.**

■ Vindem convenabil ARO camionetă 320, cu dubă inox și VW Bus (microbuz) cu motor defect, neînmatriculat. Telefon 125771 sau 120870. (330665)

■ Vînd Peugeot 205, înmatriculat 1986, 1400 cmc, benzină, 66.000 km. Preț 6.000.000 lei. Telefon 176196, între orele 20,00-22,00.

■ Vînd: anvelopă auto 825/15 - 250.000 lei/buc.; electromotor IMS - 150.000 lei/buc.; lonjeroane spate Dacia 1300 - 100.000 lei/buc. Telefon 162159. (330745)

ELECTRONICE

SC MONCRIS company SRL
B-dul Independenței nr. 33, lîngă Restaurantul "Bucegi"
VINDE **TELEVIZOARE COLOR** mărcile **PHILIPS, GRUNDING, SABA, TELEFUNKEN**, import Olanda, la prețurile **236.000 - 250.000 lei**.
Garanție 3 luni.
Vă așteptăm!

■ Vînd două televizoare alb-negru "Diamant 220" și "Sirius 210". Telefon 175840. (330670)

CASE - TERENURI

Vînd casă bătrînească zona Tătărași, stradela Nicoriță nr. 8, suprafață de 435 mp, 2 camere + dependințe, beci, garaj nou, apă în curte, telefon, posibilități racord gaz.
Preț informativ 20 milioane lei.
Pentru cei interesați relații suplimentare la tel. 157261.

Vînd
4.000 m^2 teren în Grădina Botanică (terenul hașurat).
■ tot terenul - 25 \$/m^2.
■ parțial - peste 25 \$/m^2.
Posibilități:
- gaz metan
- instalație electrică
- telefon

Relații la tel.:
251022, 212327.

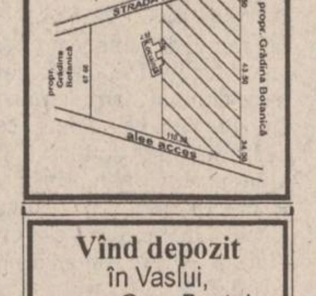

Vînd depozit în Vaslui, zona Gura Bustei.
Specificații:
- suprafață construită **400 m^2**.
- 2 birouri
- curent 380
- înălțime 6 metri
- teren aferent **800 m^2**.

Preț informativ: **75.000 DM**.
Informații: **032/14.55.30**.

Vînd vilă în Vaslui, zona Copou, str. Aleea Rozelor, suprafață construită: **90,5 m^2**.
Parter: 2 dormitoare, sufragerie, bucătărie, baie și debara.
Etaj: cameră de zi, 3 dormitoare, baie, bucătărie, cămară, 2 balcoane, 2 holuri.
Teren aferent: **300 m^2**.
Preț informativ: **120.000 DM**.
Informații: **032/14.55.30**.

Excepțional! Vînd teren construcții intravilan 4000 mp, zona Fabrica Ceramică, posibilități energie electrică, gaz, apă, transport cale ferată. Preț fix 7000 lei/mp. Tel. 170255, ora 20,00-22,00.

■ Vînd 800 mp teren intravilan (pentru casă) lîngă Sos. Horlești (Rediu), preț 2000 lei/mp. Relații la telefon 157301 sau 213091. (330116)

■ Vînd 530 mp teren, Sos. Națională, lîngă Depozitul PECO Iași, 32.000/mp, negociabil. Telefon 220060. (330124)

■ Vînd 361 mp teren, zona Șos. Ștefan cel Mare (Copou), 15.000 lei/mp, negociabil. Telefon 220060. (330125)

■ **Vînd apartament 3 camere, decomandate, Bulevardul Independenței, et. 10. Telefon 144989. (330604)**

■ Vînd 1014 mp teren împrejmuit cu gard scîndură, cu toate aprobările pentru construcții. Șoseaua Ștefan cel Mare 34 C (Copou). Relații la telefon 154534 sau 112806. (330685)

■ Vînd urgent casă, confort și dependințe, cu gaz, apă și curte, ultracentral. Telefon 116479, între orele 8,00-19,00. (330706)

■ **Vînd apartament 3 camere, str. Ciric. Telefon 179762, după ora 14,00.**

■ Vînd teren, zona CUG, preț negociabil. Telefon 138948, toată ziua. (333701)

■ Vînd apartament două camere în Nicolina II. Telefon 129529. (330721)

■ **Vînd apartament 2 camere - Păcurari. Telefon 162455. (330727)**

■ **De vînzare (caut asociat cu capital) spațiu comercial (bar) în Complexul comercial Tg. Cucului, dotat corespunzător. Telefon 137680; 221390. (333598)**

■ **Teren, 450 mp, zonă centrală, toate facilitățile plus proiect și autorizație de construcție. Preț informativ - 60 mii/mp. Telefon 232362, după ora 19,00. (330597)**

■ Vînd teren intravilan, zona CUG, cu utilități de construcție. Telefon 129780, după ora 18,00. (330739)

■ **Vînd apartament cu o cameră, et. 3, 41 mp, situat în zona Podu Roș, construit în 1994, cu multiple îmbunătățiri, faianță, interfon, cablu TV, telefon Alcatel, boxă etc. Preț - 7500 dolari, negociabil la fața locului. Alte relații la telefon 230860.**

■ **Vînd teren zona CUG, 5000 mp. Relații la telefon 114868. (333613)**

■ Vînd casă cu teren, 2500 mp, în sat Valea Adîncă, 2 km de Iași, cu act de proprietate. Telefon 123654. (333611)

■ Vînd teren cu posibilități de construire a unui han, restaurant sau stație PECO. Se află la intersecția drumului internațional E85 cu Drumul Național Roman - Iași. Preț foarte convenabil. Adresați-vă la 033/727358. (333605)

CUMPĂRĂRI

Cumpăr rulmenți noi, seria 9947. Tel. 145108.

■ **Cumpăr portieră stînga Ford-Escort. Telefon 124015.**

■ Cumpăr dolari și mărci, preț avantajos. Telefon 211865. (178147)

■ Anticar, cumpăr cărți numai cantități mari, la domiciliul clientului. Telefon 270076. (330110)

■ **Cumpăr autoturism bun și ieftin, în rate lunare (sau închiriez). Telefon 146023, între orele 9,00-16,00. (330617)**

■ Cumpăr grîu. Telefon 113921. (333703)

ÎNCHIRIERI

Ofer o cameră (în apartament cu 3 camere) la 1-2 studente (eleve) pe o perioadă îndelungată, cu acces la baie și bucătărie, zona Nicolina 1, et. 1.
Relații la tel. 129995 sau 118880.

Oferim spre închiriere spații pentru birouri, reprezentanțe etc. ultracentral, preț avantajos. Tel. 211821, 211822.

■ Caut să închiriez apartament mobilat, cu 2 sau 3 camere, în zona centrală, pentru 24 august - 31 octombrie. Plata în valută. Telefon 250014.

■ **Doi studenți greci (o fată și un băiat) căutăm, în centru, apartament cu două sau trei camere. Telefon 116247. (330606)**

SCHIMBURI

■ Schimb 5 cupoane nominative cu autoturism în stare de funcționare. Telefon 123003; 231628. (330719)

■ **Schimb mașină înghețată germană, două cuve, în stare de funcționare, cu autoturism Dacia în stare de funcționare. Telefon 221390. (333598)**

Schimb apartament 2 camere cu garsonieră plus diferență în bani. Telefon **159303**.

■ Schimb apartament 2 camere Alexandru, cu apartament 3 camere zonă centrală. Ofer diferență pînă în 10 milioane. Telefon 250765. (330743)

■ **Schimb apartament 2 camere decomandate, cu îmbunătățiri, str. V. Lupu (Tătărași) cu apartament 3 camere, orice zonă. Ofer diferență. Relații la telefon 177270, între orele 18,00-21,00.**

DECESE

Soția, fiii, nurorile și nepoții anunță cu durere, încetarea din viață după o lungă și grea suferință a celui care a fost
GANGAL VASILE.
Dumnezeu să-l ierte.
Înmormîntarea va fi joi, 14.09.1995, ora 10,30 în satul Slobozia, com. Voinești.

Familiile îndoliate anunță încetarea din viață a celui mai bun soț, tată, socru și bunic
ENACHE V. GHEORGHE
Înmormîntarea va avea loc joi, 14.09.1995, ora 12,00, la cimitirul din satul Drăgușeni, com. Șcheia, jud. Iași.

■ **Surorile - Nuța și Anișoara, fratele - Costel, nepoții și toate rudele apropiate anunță cu profundă durere decesul, după o scurtă și grea suferință, a dragei lor MARIA (MARCELA) PÎNZARU, 59 ani, fostă salariată a Liceului Economic nr. 1. Înmormîntarea are loc joi, 14 septembrie, orele 14,00, la cimitirul Eternitate. Dumnezeu s-o ierte! (333612)**

CONDOLEANȚE

Colectivul disciplinei de Biochimie UMF Iași este alături de d-na Anica IACOBOVICI și transmite condoleanțe întregii familii pentru greaua pierdere suferită.

Colectivul SC "Turmalin" SRL (bijuterie) este alături de dl. Viorel Săcăleanu la durerea pricinuită de pierderea tatălui.

Colegii și colectivul SC AGROMEC SA Vlădeni sînt alături de dl. dir. COSOSCHI Puiu la greaua pierdere suferită prin dispariția tatălui și îi transmit sincere condoleanțe.

Nimic nu poate compensa durerea lăsată în urmă de dispariția celui care a fost
MANEA DUMITRU
Locatarii bl. D1-3, sc. B din str. Sarmizegetusa nr. 2A aduc un ultim și pios omagiu și transmit sincere condoleanțe familiei îndoliate.
Dumnezeu să-l ierte.

Locatarii Asociației de locatari P.T. 13 Dacia - D 1-3 regretă dispariția celui ce a fost
MANEA DUMITRU
și transmit sincere condoleanțe familiei îndurerate.
Dumnezeu să-l odihnească în pace.

Nimic nu poate compensa durerea lăsată în urmă de dispariția prematură a celui ce a fost un minunat coleg
MANEA DUMITRU
Formația Cabluri Interurbane din cadrul ROMTELECOM aduc un ultim și pios omagiu și transmite sincere condoleanțe familiei îndoliate.

Prof. dr. Ștefan Mihalache împreună cu colectivul de medici a Secției Chirurgie Spitalul de Urgențe, transmit sincere sentimente de compasiune Dr. anestezist Buță Mugurel pentru pierderea ireparabilă a tatălui.

Colectivul secției A.T.I. a Spitalului Clinic de Urgențe este alături de Dr. Buță Mugurel în aceste momente de adîncă tristețe pricinuite de moartea fulgerătoare a tatălui și-i transmite sincere condoleanțe.

Colectivul de medici a Secției Chirurgie sînt alături de Dr. Scripcariu Petru în aceste momente grele, pricinuite de decesul mamei.
Sincere condoleanțe.

■ **Familia Ion Nemesniciuc, din Șipote, regretă decesul fulgerător al celui care a fost CONSTANTIN COSOSCHI. Sincere condoleanțe familiei îndoliate. (333754)**

■ **Cadrele Secției a III-a Poliție sînt alături de colegul lor cpt. Istov Eujan și transmit sincere condoleanțe pentru pierderea mamei. Dumnezeu să o ierte! (333764)**

COMEMORĂRI

Soția, copiii, fratele și sora amintesc că astăzi, 13 septembrie 1995, se împlinește un an de la decesul neașteptat al celui care a fost
POPOVICI ION.
Cei care l-au cunoscut sînt rugați să participe la comemorare sîmbătă, 16 septembrie, ora 10,00, la Cimitirul "Sf. Petru și Pavel".

MULȚUMIRI

■ Mulțumim tuturor celor care au participat la marea durere provocată prin decesul LENUȚEI. Fam. Romila Petru. (333757)

OFERTE SERVICII

SERVICII MEDICALE MOBILE
(asistență medicală la domiciliu; consultații medicale; prescriere de rețete în regim compensat; recomandări și investigații paraclinice; tratament de urgență; asigurarea transportului și internării în caz de necesitate)
CORPO-SAN
vă ajută!
Sunați la telefon
113130/569
zilnic, între orele 7,00-23,00.
Prin contract asigurăm asistență medicală angajaților societăților comerciale.

Reparații frigidere și instalații frigorifice. Deplasări la domiciliu. Lucrări garantate, prin SC **POLAR SERVICE** SRL IAȘI Tel. 220859

Dr. IORDACHE CONSTANTIN medic primar pediatru, oferă consultații la domiciliul copiilor bolnavi. Apelați permanent la tel. 214001 (inclusiv noaptea).

AFINVEST
Telefon 129877, 139710
NOI VĂ SPUNEM PRIMII BUNĂ DIMINEAȚA!
Puteți avea
MONITORUL
- ziarul Dvs. preferat, la prima oră.
Acest serviciu modern este asigurat
gratuit,
la domiciliu, numai prin firma
AFINVEST

CABINET VETERINAR ANIMAVET
Tel. 220028, 131708
Zilnic 10,00 - 13,00, 17,00 - 19,30.

Execut **lucrări dactilografie** Tel. 129204, după ora 19,oo.

Tratament bioenergetic. Tel. 153177.

■ **Repar, la domiciliul clientului, mașini de spălat Automatic orice tip; mașini de spălat vase, mașini de uscat rufe. Efectuez verificări anuale, reparații capitale etc. Rebobinez motoare. Telefon 173204. (234124)**

PUBLICITATE

■ **Școala de Arte Iași face înscrieri la: pian, acordeon, chitară, trompetă, orgă, percuție, canto, pictură, design-vestimentar, teatru, balet, dans societate, artă fotografică. Telefon 136023.**

■ Întocmesc proiecte pentru autorizații de construcții, relevee, planșe. Telefon 117320. (333599)

■ **Dr. Ailioaie, medic primar, oferă permanent consultații la domiciliul copilului. Telefon 251117. (333759)**

■ Doamnă serioasă, doresc să fac menaj la un (o) bătrîn(ă) sau familie. Telefon 157781. (333604)

LOCURI DE MUNCĂ

Fabrica de ambalaje MULTICOLOR S.A.
angajează prin concurs
2 mașiniști offset.
Relații suplimentare și înscrieri la telefon **271468** sau la sediul din str. Smîrdan 5, et. 3, cam. 9.
Condiții: cel puțin un an de experiență în domeniu.

SC 3P ROMANIA S.R.L.
producătoare de ambalaje din mase plastice pentru Coca-Cola, Pepsi-Cola
organizează concurs pentru ocuparea postului de secretară.
Condiții:
vîrsta max. 30 de ani, cunoscătoare a limbii engleze și a operării pe calculator. Cererile însoțite de un C.V. se vor primi la Compartimentul Personal al companiei, tel. **232734, 231583**, zilnic între orele 8:00-16:00.

Grădinița FEG
în limbi străine înscrie copii între 3-6 ani.
Str. Păcurari nr. 25.
Tel. 116309, 114577.

■ Filiala Silvică Iași, cu sediul în Iași, str. Gh. Asachi nr. 2, anunță: în ziua de 2.10.1995, ora 10,00, organizează concurs pentru ocuparea postului de secretar-dactilograf. Condițiile de înscriere la concurs: sex feminin, vîrsta 18-30 ani, studii medii sau superioare, prezență agreabilă, cunoscătoare a limbii germane, obligatoriu, și secundar engleză sau franceză. Relații suplimentare la sediul unității sau la telefon 211542 și 211543.

■ S.C. ȘOFERUL AMATOR S.A. Iași din str. Sf. Andrei nr. 8/10 angajează patru maiștri instructori autorizați pentru categoria B: vîrsta maximă 35 ani, condiții avantajoase. Relații la telefon 117438; 117409. (333601)

FELICITĂRI

■ **De ziua ta onomastică, să nu uiți dragostea mea sinceră, pe care ți-o port dintotdeauna. Aceasta va dăinui mereu alături de tine. În această zi vreau săți reamintesc sentimentele pe care le am pentru tine, MARIANA SIRITEANU, draga mea soție, urîndu-ți sănătate, bucurie și tradiționalul "La mulți ani!". (333602)**

PIERDERI

■ Pierdut contract apartament pe numele Amarandei Constantin. Îl declar nul. (333761)

■ Pierdut legitimație călătorie pe numele Rusu Elena. O declar nulă. (333759)

■ Pierdut carnet de student pe numele Sachelaru Cătălin. Îl declar nul. (333758)

■ Pierdut contract apartament nr. 54589, pe numele Blejusca Florin. Îl declar nul. (333762)

LICITAȚII

■ **Secția Drumuri Naționale Iași anunță scoaterea la licitație a unor mijloace fixe propuse la casare. Licitația va avea loc la sediul Secției Drumuri Naționale Iași, str. Grigore Ioan nr. 10, la data de 15 octombrie 1995. Relații suplimentare la telefon 152830. (333603)**

■ **S.C. AGROMEC S.A. Holboca, județul Iași, face cunoscut că licitația pentru tractoare, mijloace de transport auto și mașini agricole se amînă pentru data de 20 și 21 septembrie 1995 în loc de 15 septembrie 1995. Totodată reamintim că se vor scoate la licitație următoarele utilaje: 1. Tractoare U-650; 2. Tractoare DT-445; 3. Tractoare S-650; 4. Tractoare S-1800 1F; 5. Tractoare VR-445; 6. Pluguri PP4-30; 7. Semănătoare SUP-29; 8. Semănătoare SUP-48; 9. Dacia Break 1310; 10. Autocisternă 6,5 tone; 11. Asistență tehnică TV-12 FA; 12. Vagoane transport persoane; 13. Baracă dormitor; 14. Remorci basculante.**

DIVERSE

■ **RODEX deschide un nou magazin. Importator și reprezentanțe; contactați-ne de urgență. Telefon 112852. (330705)**

■ **Profesor, meditez matematică pentru admitere la facultate. Tel. 128563.**

■ Asociația Județeană a Vînătorilor și Pescarilor Sportivi Iași convoacă vineri, 15 septembrie 1995, ora 16,00, Adunarea generală a pescarilor, care va avea loc la sala Tepro - Veneția. (330735)

Afacerea anului!
Cumpărați acum mașina semiautomată pentru duplicat chei auto și chei apartamente. Se cîștigă cu eforturi minime. În Iași se fac în fiecare zi peste 1200 de chei.
Sos. Națională 198, bl. B, sc. A, et. 7, ap. 26, C.P. 765, OP 3.
Tel./fax 032/137613.

Facultatea de Inginerie și Management Agroturistic din Academia Universitară ATHENAEUM
(autorizată de Guvern), **cu sedii în București și Iași** primește prin transfer, studenți (anii II-V) de la facultățile și colegiile neautorizate, pînă la 15 septembrie 1995, cu susținerea ulterioară a examenelor de diferențe. **Concursul de admitere** în anul I va avea loc la 16 septembrie 1995 prin teste grilă la Biologie (clasa XII) și Geografie (clasa XII).
Relații la tel. Iași 032/214.067 și 032/232.650, București 01/666.13.88

Pentru voi dragi copii! Joyeux Joujou - micrografinită în limba franceză - primește înscrieri în anul școlar 1995 - 1996, copii de 4-5 ani, pentru grupa la care va lucra educatoarea din Belgia, d-ra Anne Dastray.
Relații la tel. 114263, orele 8,00 - 10,00, 18,00 - 20,00.

MEDITAȚIA VIPASSANA
O nouă conferință cu tema Vipassana va avea loc în curînd în Iași. Vipassana înseamnă a vedea lucrurile așa cum sînt. Meditația nu înseamnă retragerea din societate ci permite celor care o practică să facă față calm și echilibrat tuturor problemelor vieții. Este un proces de purificare prin autoobservare, tehnica nu are nimic comun cu vreo religie sau sectă organizată, dezvoltînd - pe baza unei vieți morale - capacitatea de concentrare, control asupra minții, cunoașterea propriei naturi interioare, compasiunea și iubirea curată. **Pentru alte detalii privind organizarea și desfășurarea cursurilor VIPASSANA în România vă invităm să participați vineri, 15 septembrie 1995, ora 17,00 la conferința ce va avea loc în sala Azur la Casa Tineretului.**

Filiala Crucii Roșii a județului Iași
anunță pe cei interesați, că face înscrieri pentru cursurile de surori de cruce roșie, cu durata de 2 ani. Pentru amănunte vă rugăm să vă adresați secretariatului nostru, situat în Bd. Ștefan cel Mare și Sfînt nr. 4, bl. B1, parter, sau la tel. **142630**.

Agenția de turism Prosper Meridian
organizează săptămînal excursii în:
- ***UNGARIA*** (Budapesta - joi)
- ***POLONIA***
- ***TURCIA***

și lunar în: ISRAEL, ITALIA, GRECIA.
Relații și înscrieri: Hotel Continental, cam. 106.
Tel. **211060.**

Doriți să montați sau să modernizați o MOARĂ DE CEREALE? Moara dvs. necesită reparații? Vreți productivitate sau extracție mai mare, calitate mai bună? ..NICI O PROBLEMĂ! ROTA-TORA Tel. 032/252204

Grădinița FEG
în limbi străine înscrie copii între 3-6 ani.
Str. Păcurari nr. 25.
Tel. 116309, 114577.

ÎNVĂȚĂMÎNT
GRUP ȘCOLAR CONSTRUCȚII "ANGHEL SALIGNY" IAȘI
(LICEUL INDUSTRIAL nr. 7)
str. Bucium nr. 17 - telefon 137858
Primește înscrieri pentru anul 1995/1996 la SCOALA POSTLICEALĂ - curs SERAL
Specialitatea: TEHNICIAN NORMARE ȘI SALARIZARE - 30 locuri
Înscrierile se fac pînă la 23 septembrie 1995, iar examenul de admitere va avea loc în perioada 25-27 septembrie 1995.
Conform Legii Învățămîntului nr. 84/1995 se primesc absolvenți de liceu cu și fără diplomă de bacalaureat.
Deasemeni se fac înscrieri la SCOALA de UCENICI (complementară) pentru meseriile:
- IPSOSARI - 30 locuri
- INSTALATOR REȚELE APĂ EXTERIOARE - 30 locuri.

Informații la secretariatul școlii.

SC FERMA ROXANA SA Victoria
anunță că reziliază contractele de arendare încheiate cu persoanele fizice de pe raza comunelor Probota, Golăești și Victoria pentru anul agricol 1995-1996 și următorii.

Grupul Școlar UCECOM Iași
str. C.A.Rosetti nr. 16, telefon 112460
primește înscrieri pentru anul școlar 1995/1996 la școala postliceală pentru următoarele specialități:
- contabil (în domeniul financiar) 30 locuri
- cosmetică 30 locuri
- proiectant îmbrăcăminte 30 locuri.

Relații suplimentare la sediul școlii.

TURISM INTERN
Vatra Dornei
Bușteni
Sinaia
Predeal
Pîrîul Rece
Slănic Moldova
Cîmpulung Moldovenesc
Motel Cristina - Ceahlău
Hotel Rarău
Motel Oglinzi
Băile Felix
Canaba Voroneț
Covasna
Băile Tușnad
Motel Nehoiu
Agenția de Turism "Totem" Casa Studenților Iași (Piața Eminescu)
Tel. 032/213545.

Agenția de Turism MOLDAVIA Iași
Str. 14 Decembrie 1989 nr. 4
Telefon 112564
EXCURSII
TURCIA - Istambul: 6; 9; 13 și 16 septembrie
POLONIA - Varșovia: 4; 5; 10; 13 și 17 septembrie.
AUSTRIA: Iași - Budapesta - Viena - Salzburg - Iași, perioada 5 - 11 octombrie 1995.
ODIHNĂ LA MUNTE
A. Stațiuni: Sinaia, Vatra Dornei, Lacul Roșu, Covasna și Sovata.
B. Cabane zoo-pastorale și gospodării particulare în sate turistice.

Societatea ȘANTIER NR. 9 INSTALAȚII SA IAȘI roagă toți acționarii să treacă pe la sediul societății din str. N. Iorga nr. 26A, etaj I, în perioada 15-30 septembrie 1995, **pentru comunicări urgente**

■ SCCA Constructorul Iași, din strada Rampei 18-20, pentru activitatea de alimentație publică practică un adaos comercial de pînă la 45%. (330748)

■ **Cîștiguri suplimentare, trimițînd plicuri. Trimiteți 500 lei, un plic timbrat și autoadresat la Moroșan G. Petru, comuna Frumosu, jud. Suceava, 5970.**

TURISM EXTERN
TURCIA
A. Marea Marmara, autocar 9 zile, mic dejun, 415.000 lei, săptămînal.
B. Marea Egee, cazare 7 zile, pensiune completă, 73.000 lei/zi, săptămînal.
CHINA
avion, 10 zile, mic dejun, săptămînal
Germania
săptămînal transport autocar dus-întors; facilități pentru copii
FRANȚA
A. autocar, 12 zile, mic dejun, Salzburg - Strasbourg - Pans (5 nopți) - Nurnberg - Viena, 26 septembrie, 26 octombrie.
B. avion, 8 zile, mic dejun, Paris, săptămînal.
C. Week-end la Paris, avion 4 zile, mic dejun, 21 și 28 septembrie, 5 și 19 octombrie.
GRECIA
A. tur clasic, autocar 8 zile, mic dejun, Salonic - Atena - Kalambaka; 28 septembrie; 14 și 28 octombrie.
B. individual cazare 7 zile, stațiunea Metamarfosis (la 90 km. de Salonic); 375.000 lei/lunar
AUSTRIA
autocar, 8 zile, mic dejun, 6 octombrie.
EGIPT
A. avion, 5 zile, mic dejun; Cairo, lunar
B. avion, 8 zile, pensiune completă, croazieră pe Nil, Cairo.
C. avion, 11 zile, mic dejun, Cairo, lunar
CIPRU
avion, 8 zile, mic dejun și cină, 21 septembrie, 21 octombrie.
INDIA
avion, 10 zile, cină și mic dejun, 28 septembrie, 28 octombrie.
THAILANDA
avion, 9 zile, mic dejun, lunar
Agenția de Turism "Totem" Casa Studenților Iași (Piața Eminescu)
Tel. 032/213545

CASA DE CULTURĂ A SINDICATELOR IAȘI
anunță
deschiderea următoarelor cursuri la **1 octombrie 1995**:
1. ***Școală superioară de secretariat*** - cu durata de 5 luni (18 ore pe săptămînă)
Se studiază: stenodactilografie, tehnica muncii de secretariat, elemente de contabilitate, limba engleză, inițiere în utilizarea calculatoarelor PC, editare de text pe calculator.
Se eliberează diplome recunoscute.
2. ***Dactilografie și editare de texte pe calculator*** - durata 3 luni.
3. ***Curs de inițiere în contabilitate*** - durata 2 luni
4. ***Curs de limba engleză*** (începători, intermediari, avansați) - module de cîte 20 de ore.
5. ***Croitorie pentru femei*** - durata 3 luni
6. ***Balet pentru copii*** - durata 9 luni
7. ***Dans modern pentru copii*** - durata 9 luni
8. ***Dansuri populare***
9. ***Curs foto - alb negru și color*** - durata 6 luni.

Înscrierile se fac la secretariatul Casei de Cultură a Sindicatelor, zilnic între orele 9.oo-19.oo.
Relații la tel. **135158**.

ULTIMA ORĂ

CASE-TERENURI

■ Vînd apartament 3 camere, confort I, decomandat, Mărăței I, preț negociabil. Telefon 033/629741.

■ **Vînd, urgent, apartament 3 camere, semidecomandat, et. 1, zona Piața Chirilă, Tătărași, bloc foarte liniștit. Telefon 177847, după ora 18,00.**

■ Vînd casă nou construită, din lut, fără autorizație, cu posibilitate curent electric, gaz, canalizare, fără curte, zona Podu de Piatră, preț negociabil 5 mil. lei; sau schimb cu apartament cu o cameră, sau apartament 2 camere, indiferent de zonă. Telefon 166047.

■ **Vînd apartament 3 camere, decomandat, faianță baie și bucătărie, balcon închis, cablu telefon, șos. Națională, et. 4 (pasarelă Gară) sau schimb cu apartament 2 camere plus diferență. Telefon 157076.**

■ Vînd apartament 3 camere, zona Țesătura, et. 1, bloc cărămidă, cu faianță baie și bucătărie. Telefon 138100.

AUTO-MOTO

■ **Vînd Opel Kadett 1,3, an fabricație 1986, înmatriculat, benzină, cutie viteze automată. Telefon 155682.**

■ **Vînd Dacia 1310 TLX, decembrie 1992, culoare alb 13, 5 viteze, 5,6 mil. lei. Telefon 151322.**

■ **Vînd Oltcit, an fabricație 1992, motor nou, 200 km, verificare tehnică 2 ani, preț 3,5 mil. lei. Telefon 251343.**

■ Vînd Oltcit, stare excepțională, motor și cutie originale, cu piese franțuzești, preț avantajos și negociabil. Telefon 740598.

■ **Vînd Dacia 1310 TLE, 1990, Polonia, cu nr. nou, 4,7 mil. lei, negociabil, Dacia 1310, 1982, Ungaria, 18 mil. lei, negociabil. Vizibil, zilnic, în parcare BTT-Orizont. Telefon 126283, între orele 9,00-12,00.**

■ **Vînd Lada Niva, Renault Fuego, Peugeot diesel (ax came rupt) sau acte. Telefon 173769.**

■ Vînd Fiat Uno-D, 5 portiere, 1986, înmatriculabil, 100 mii km, 2300 dolari, negociabil, sau înmatriculat - 3500 dolari, negociabil. Telefon 122736.

■ **Vînd Dacia 1310, Ungaria, an fabricație 1984, înmatriculată sau neînmatriculată, preț negociabil, stare foarte bună. Relații la telefon 133976.**

CONDOLEANȚE

Colectivul Secției de Medicină Internă a Spitalului de Urgențe Iași este alături de dl. dr. Scripcariu Petru în momentele grele cauzate de decesul mamei și îi transmite condoleanțe.

■ **Colectivul Oficiului Forței de Muncă Iași este alături de colega Sîrghie Adriana în momentele grele cauzate de decesul mamei și îi transmite sincere condoleante. (333615)**

■ **Colectivul Oficiului Forței de Muncă Iași transmite sincere condoleante colegei Lenuța Redenciuc pentru pierderea suferită. (333616)**

DIVERSE

■ **Agenția de Turism "Unirea" Iași (OJT) oferă excursii pentru luna octombrie-decembrie în țările: Anglia, Franța, Egipt, Maroc, Thailanda; Revelioane: Spania, Austria, India, Tunisia, Cipru, China, Grecia, SUA, Croazieră Caraibe. Locuri de odihnă-tratament în toate stațiunile. Excursiile sînt cu program turistic și servicii asigurate. Informații 143037. Vă așteptăm! (333617)**

SERVICII

Dr. Rusu Violeta asigură tratarea diverselor boli prin bioenergie. Adresa: Str. Mitropolit Varlaam nr. 5, Cămin C4, ap. 103, vizavi de bazar, pe lîngă bariera Nicolina, în spatele Hotelului "CONEST".

■ **Contabil, țin evidență. Telefon 111807.**

■ **Transport marfă cu microbuz VW, orice distanță, 1 t, 180-220 lei/km, 6500 lei/h în oraș. Decontare legală. Telefon 211673.**

■ **Filmări video, orice ocazie, cu aparatură Panasonic, direct pe casetă mare. Prețurile cele mai mici. Telefon 270562.**

■ **Filmări video, ieftin (Sony). Telefon 120841, după ora 15,00.**

■ Filmări video profesionale, casetă normală, avantajos. Telefon 130180.

SURPRIZA ZILEI !

Fiecare persoană care a publicat un anunț de mică publicitate în cotidianul **Monitorul** participă în fiecare zi la
o tragere la sorți cu premii în lozuri.
În fiecare zi, de luni pînă vineri se extrag 3 nume cîștigătoare iar sîmbătă 5 nume.
Numele cîștigătorilor se publică în paginile de mică publicitate ale cotidianului **Monitorul**.

Persoanele cîștigătoare de astăzi sînt:

1. Barbălată Emilia
2. Dobre Gabriela
3. Manolache Ioan

Persoanele cîștigătoare sînt rugate să vină să-și ridice premiile de la sediul cotidianului **Monitorul**, et.II, cam. 212, în fiecare zi între orele **10" - 16"** cu buletinul de identitate.
Informații la telefon **144776**.

AGENDA OMULUI DE AFACERI

CENTRUL COMERCIAL IULIUS
Amplasat în centrul financiar și de afaceri al orașului, vă oferă spre închiriere spații pentru
- reprezentanță
- activitate comercială en gros și en detail
- depozitare

Str. Ghica Vodă 3D, Iași - 6600 (Centrul Civic)
Tel: 032/214480 Tel./Fax: 032/211821

EMI SRL
vinde
frigidere, congelatoare, combine frigorifice, aragaze, televizoare color, aspiratoare, mașini de spălat, mașini de cusut, aparataj electric, confecții, tricotaje, încălțăminte
B-dul Independenței 19, bl. 1-5, parter, tel./fax 117530

Farmacia LĂPUȘNEANU
asigură
o gamă diversificată de medicamente cu plată, cît și compensate.
Se pot face rezervări prin anunț telefonic.
Str. G. Muzicescu nr. 6 (lîngă Palatul Telefoanelor)
Program zilnic: 8⁰⁰-20⁰⁰ sîmbătă și duminică 8⁰⁰-13⁰⁰.
Telefon 213050

DIRECT SRL
produce și comercializează
- lichid de frînă
- antigel
- electrolit
- tananți pentru industria pielărie-blănărie

Asigurăm calitatea produselor și a transportului.
Str. Tătărași 31, tel. 032/176335, fax 032/270321

Farmacia COMFARM SRL
În ajutorul sănătății dumneavoastră!
Asigură o gamă diversificată de medicamente cu plată, cît și compensate.
Se pot face rezervări prin anunț telefonic.
Str. Tătărași 48, tel. 176728.
Program: 8,00 - 19,00, sîmbătă și duminică 8,00 - 14,00.

REXIM SRL
vinde avantajos băuturi en gros
● bere ● vin ● vodcă ● rom ● lichior ●
Iași, str. Tătărași nr. 68 (vizavi de Piața Tătărași Chirilă)

LIVIUS
- Calculatoare (garanție 3 ani)
- Imprimante
- Componente, accesorii, consumabile
- Programe de contabilitate CIEL

str. Fătu 1A, tel/fax:032/11.22.21

TORNA-IMPEX SRL
comercializează utilaje frigorifice pentru magazine, import Italia:
- lăzi frigorifice (300-700 litri)
- vitrine frigorifice orizontale (1,2 - 2 metri lungime)
- vitrine frigorifice verticale (tip Coca-Cola) - alimentare 220 V;

oferim service garanție și postgaranție
Prețuri foarte avantajoase !!!
Calea Chișinăului nr. 35, Iași 6600 (depozitul fostei I.C.R.A.)
Tel. 032/137770 sau 137780 int. 34; fax 032/211175

TESTER TRADING
unic distribuitor al produselor:
KRAFT JACOBS SUCHARD
(dulciuri de Brașov)
preia comenzile d-voastră prin agenții săi comerciali sau la tel. 250559, 250699
TRANSPORT GRATUIT ! AC 0%

TOFAN GRUP SA
Filiala Iași
comercializează anvelope și camere auto
Str. Ghica Vodă 1B (demisol), tel. 114782
Contact: Cornel Arcip, Director

Autohouse Păcurari
- comercializează autoturisme străine second - hand din stoc și la comandă
- primește autoturisme în regim de consignație pe bază de comision minim

Adresa: la capătul troleului 45 - Tel. 250940. Fax: 221666

DEALER AUTORIZAT FIAT
- AUTO PADOVA:
  - autoturisme și autoutilitare FIAT
  - piese de schimb

Adresa: B-dul T. Vladimirescu nr. 4 tel./Fax: 213230
- SERVICE: FIAT, LANCIA, ALFA ROMEO

Adresa: B-dul Poitiers nr. 14 tel. 136758

CABINET STOMATOLOGIC
Medic primar stomatolog
MARIA ȚEPORDEI
Hotel Traian, et. 2, cam. 320
Program: **Luni, Miercuri, Vineri 14.oo - 20.oo**
Marți, Joi, Sîmbătă 9.oo - 13.00
Tel. 143330, int. 320

ED&F MAN ZAHĂR PRODUCT SRL
vinde en gros
- zahăr rafinat la saci de 50kg

Prețuri foarte avantajoase !!!
Roman, str. N. Titulescu, bl. 14, sc. C, et. 2, ap. 78, tel./fax 033/733532
Contact: dl. Dan Petrea

CANEL SRL
- sisteme de radiocomunicații MOTOROLA și KENWOOD
- microproducție și SERVICE echipamente electronice
- sisteme de alarmă auto

Str. C. I. Brătianu nr. 22
Tel./fax 032/114821, 211986

SERVICIU MEDICAL PERMANENT A.T.I. puls
• consultații medicale • tratamente • transport de medicamente • investigații de laborator • investigații paraclinice • programări la cabinete medicale de specialitate • consultații de geriatrie și gerontologie
SĂNĂTATEA LA DVS. ACASĂ !
Tel. 233223, 233242; fax 231369

NOE SRL
vinde non-stop en gross și en detail
- var pastă
- articole agrement
- scule de pescuit
- borcane, damigene

Șos. Bucium-Tomești (lîngă serele Vlădiceni)
tel. 231076

CABINET OBSTETRICĂ-GINECOLOGIE
Viața medicală
● asigură consultații de obstetrică-ginecologie
● tratamente ● mici intervenții (chiuretaje)
● analize ● sexologie
Podu Roș, str. Țutora 4, sc. E, ap. 1, tel. 122034.
Program: zilnic 13,00-19,00, sîmbătă 9,00-17,00.
Contact: Dr. Alexandra Ovănescu, Dr. Masheh Osama

BERTO IMPEX SRL
OFERTĂ SPECIALĂ
TELEFOANE CELULARE
BENEFON
authorised dealer
Pînă la 01.oct '95 - **REDUCERE** 5 - 10%
B-dul Copou nr. 3; tel./fax: 032-211114

TRANSCOM SA
efectuează
- transport auto
- reparații auto

închiriază spații de parcare
Str. Aurel Vlaicu 54, tel./fax 173636, 173078

ALFA CIVIC
distribuie
scule, dispozitive, unelte, accesorii BOSCH, MAKITA, METABO, STAYER, FELISATTI, FIAC, P.G.M., AQUAPOMPE
Tel. 032 / 137613

MOLDROM SA
import - export
materii prime, laminate din oțel și materiale de construcții
Str. Tătărași nr. 57, tel./fax 173025, 172799, 270499
Contact: Constantin Badea, Director executiv

COMITEL SRL
oferă și instalează
echipamente PANASONIC
centrale telefonice, telefaxuri, audio-video
instalații pentru aer condiționat
Iași - Bd. Copou nr. 3, parter - cam. 2
Tel. 032-250615; 147275

ELECTRIC PULS SRL
instalează:
SISTEME DE ALARMĂ
- auto, cu și fără închidere centralizată
- pentru imobile - cu senzori duali, fără fire, cu telecomandă etc.

Telefon 213284

HOROSCOP

BERBEC
(21 mart. - 20 apr.):
Aveți tot felul de inițiative atrăgătoare, dar va trebui să vă stabiliți la una certă. Vi se acordă încredere totală și libertate de mișcare.

TAUR
(21 apr. - 20 mai):
Țineți cont și de observațiile care vi se aduc, nu numai de laude. Sînteți prea susceptibil(ă) și vi se pare că în spatele unui reproș stă dușmănia.

GEMENI
(21 mai - 21 iun.):
Cu toată curiozitatea pe care o aveți, nu dați cioara din mînă pentru vrabia din gard. Iar dacă vă trece prin cap să le obțineți pe amîndouă...

RAC
(22 iun. - 22 iul.):
Felicitările pe care le primiți se datorează și colegilor dvs., împărțiți-le cu ei. Partea de succes care vi se cuvine, vă va fi recunoscută.

LEU
(23 iul. - 22 aug.):
Puteți conta pe promisiunile care vi se fac, nu sînt vorbe aruncate în vînt. Spiritul dvs. de inițiativă va fi foarte important în această afacere.

FECIOARĂ
(23 aug. - 22 sept.):
Amplificați un eșec trecător și-l transformați într-o adevărată catastrofă. Experimentele nu vă slujesc într-un moment și așa instabil.

BALANȚĂ
(23 sept. - 22 oct.):
Coordonatele pe care le-ați stabilit vă permit să acționați cu dezinvoltură. Scepticismul dvs. funciar nu are acum nici un argument serios.

SCORPION
(23 oct. - 21 nov.):
Succesele din ultima vreme nu vă pun la adăpost de depresii trecătoare. Aveți grijă să nu le lăsați să vă influențeze prea mult activitatea.

SĂGETĂTOR
(22 nov. - 21 dec.):
Ați început să cîștigați teren dar sînteți încă destul de comod(ă). De data aceasta merită să vă folosiți de toată energia de care dispuneți.

CAPRICORN
(22 dec. - 19 ian.):
Căutați prea multe explicații pentru un incident minor, fără urmări previzibile. Păstrați-vă rezervele firești, dar nu suflați și în iaurt.

VĂRSĂTOR
(20 ian. - 18 febr.):
Performanța dvs. nu este gaură în cer, nu va sta nimeni cu gura căscată. Evaluați-o corect și cereți să fie răsplătită după cum se cuvine.

PEȘTI
(19 febr. - 20 mart.):
Puneți prea multe condiții pentru o intervenție destul de obișnuită. Dacă vă păstrați simțul măsurii e posibil să primiți o răsplată mai bună.

LEGENDA:
- *vă paște ghinionul;*
- *prudența e mama înțelepciunii;*
- *n-aveți nimic de pierdut;*
- *șansa vă surîde*

Alexander
VODKA

La Cleveland a fost inaugurat

Primul muzeu al rock'n roll-ului

■ *cu această ocazie a fost organizat un mega-concert*

Odinioară, un muzeu al rock 'n roll-ului ar fi avut tot atîta sens cît un institut al anarhiei. Rebeliunea ce obișnuia să dea motive de îngrijorare părinților și oamenilor politici, este în zilele noastre asemeni unei perechi de pantofi care-ți plăceau și pe care i-ai purtat mult.

Deschiderea muzeului rock and roll-ului - "The Rock & Roll Hall of Fame & Museum" - în Cleveland (Ohio), la 1 septembrie, a fost însoțită a doua zi de un megaconcert (biletul costînd între 30 și 540 dolari) la care au participat, printre alții, Bruce Springsteen, Jerry Lee Lewis, James Brown, Aretha Franklin, Bon Jovi, Chuck Berry, Soul Asylum, The Pretenders, Melissa Emeridge și Johnny Cash. Jann Wenner și Ahmet Ertegun, de la Atlantic Records, au supervizat proiectul; au fost schimbați trei directori și chiar șantierul, înainte de cutremurul din 1993. Totul a costat 92 milioane dolari și ar trebui să atragă 600.000 de vizitatori anual.

Clădirea, concepută de un arhitect în vîrstă de 78 de ani, I.M. Pei (care s-a inspirat din arhitectura New-Orleans-ului și Graceland-ului), se laudă cu 3500 de exponate. Costumul din piele, purtat de Elvis în 1968, îmbrăcat pe un manechin, este una dintre podoabele așezate lîngă intrare. De aici, scări rulante te duc "în rai" - un rai organizat sub forma unor camere de adolescenți. Putem admira, printre altele, versurile cîntecului "Purple Haze" (scrise chiar de mîna lui Jimi Hendrix), diploma de liceu a lui Buddy Holly și chitara pe care o folosea Pete Townshend cînd compunea "Tommy".

"The Hall of Fame" este una din bijuteriile muzeului. De jur împrejur, pot fi admirate semnăturile a 123 de staruri (122, plus Rick Nelson).

"Cînd am început, erau 10 semnături aici", spune directorul Dennis Barrie, 48 de ani. "Nu eram convinși că vom reuși". Primele prognoze sînt bune. Primii 60.000 de vizitatori se vor îngrămădi aici, după concertul pe care pînă și I.M. Pei îl aștepta: "Nu l-aș pierde tocmai pe acesta". Cum spuneam, oricine este un rebel în zilele noastre. **(Traducere de M.A., din "Newsweek")**

Aretha Franklin și Bruce Springsteen (sus), doi dintre participanții la concert. Chitara lui Eric Clapton este unul dintre exponatele muzeului

"Muzica noastră este cîntată din inimă"

■ *Selecțiuni din conferința de presă acordată de grupul britanic STATUS QUO la Festivalul "Cerbul de aur"*

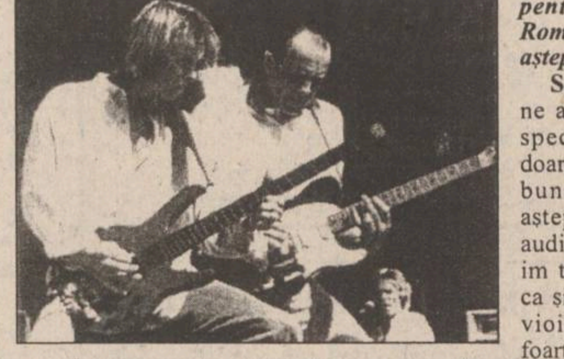

- Încercați să cuprindeți într-un singur cuvînt întreaga experiență muzicală, de peste 25 de ani, a grupului

Rich Parfitt - Briliant! (strălucitoare!)

- Ați cîntat rock 'n roll mai peste tot în lume. Acum sînteți pentru prima dată în România, în est. Ce vă așteptați să găsiți aici?

Status Quo - Nu ne așteptăm la nimic spectaculos, sperăm doar să facem un show bun. În general nu așteptăm nimic de la auditoriu, noi le oferim totul. Dar sperăm ca și spectatorii să fie vioi și să se distreze foarte bine

- În ce condiții a apărut cel mai celebru cîntec din repertoriul grupului "In the Army Now"?

Status Quo - Eram pe cale să încheiem un album de înregistrat și am auzit cîntecul la un post de radio din Irlanda. A durat aproape 6 luni pînă am reușit să punem mîna pe piesă, pentru că nu era prea populară pe vremea aceea. Am încercat să o cîntăm și nu suna deloc rău; am realizat imediat că va fi un mare hit. Și a fost, a urcat pînă pe locul 2 în clasamentele din Marea Britanie.

- Știm că la început STATUS QUO se numea SCORPIONS. Care a fost reacția cînd ați aflat că grupul german care vă furase numele s-a bucurat de succes?

Status Quo - N-am știut de ei pînă nu au devenit cu adevărat celebri și eram, atunci cînd am aflat, STATUS QUO de aproape zece ani de zile, așa că...

- De unde vine numele de STATUS QUO?

Status Quo - Numele ni l-a oferit managerul. De fapt l-a găsit... într-un pantof. Într-un pantof - înrămat într-o vitrină - în care era scris pe o etichetă "Quo vadis?" De aici a venit imediat ideea cu Status Quo și noi am fost mulțumiți de el. Și încă nimeni dintre noi nu știe ce înseamnă asta... (rîsete)

- Cum v-ați descrie muzica?

Status Quo - În primul rînd este cîntată din inimă. Trebuie să fie așa, pentru că muzica, din punct de vedere tehnic, este destul de simplă și dacă nu o cînți cu inima, nu merge.

- Ați cîntat în multe concerte de binefacere. Este asta o parte importantă a carierei voastre? Și dacă da, de ce?

Status Quo - Da, este o parte destul de importantă. LIVE AID a fost ceva foarte plăcut. E un lucru interesant cu aceste concerte de binefacere pentru că noi sîntem invitați pentru a strînge bani, dar, de fapt, noi nu oferim decît o oră din viața noastră. Și de fapt cei care dau acești bani în scopuri caritabile sînt spectatori care plătesc pentru a vedea concertul. **(A consemnat Alexandru LEONTIEȘ)**

Rod Stewart așteptînd un tren...

După patru ani de tăcere, Rod Stewart revine spectaculos cu un album care poate fi considerat o "mină de aur" - A Spanner In The Works - propunîndu-și ca acesta să fie urmat la scurt timp de un altul, "Rod The Mod". Cu toate că își exprimase cu mai mulți ani în urmă intenția ca, pe parcursul trecerii timpului, textele pieselor sale să devină autobiografice, pe "A Spanner In The Works" autobiografic este doar "Muddy, Sam and Otis", care este un omagiu adresat celor trei foști colaboratori ai lui, Muddy Waters, Sam Cooke și Otis Redding, toți trecuți în lumea umbrelor.

La 14 ani avea două pasiuni: fotbalul și trenurile

Rod s-a născut pe 10 ianuarie 1945 la Londra, fiind mezinul familiei Stewart și singurul care n-a văzut lumina zilei în Scoția. Cînd a împlinit 14 ani, Rod a primit în dar de la tatăl său o chitară, deși nu dăduse nici un semn că ar avea talent la muzică.

Tot ce-și dorea puștiul Rod nu era o chitară, ci o gară pentru setul de trenulețe pe care-l avea; sau măcar o minge - pentru că singurele lui pasiuni erau fotbalul și trenurile. La scurt timp după această întîmplare nefericită pentru Rod: s-a lansat Little Richard, unul din frații săi, avînd un L.P. - Little Richard - cu Rip It Up, The Girl Can't Help It și Tutti Frutti; abia atunci Rod a început să acorde atenție cadoului primit de la tatăl său, cadou care i-a pricinuit cîteva luni de supărare...

La 15 ani, Rod renunță la școală, se face gropar - pentru scurt timp - la cimitirul Highgate, unde este înmormîntat în prezent și tatăl său.

Debutul muzical s-a datorat întîmplării

Debutul în lumea muzicii se produce la 19 ani. A fost pur și simplu o întîmplare fericită. Întorcîndu-se de la Ed Pie Island Club unde îl văzuse pe Hoochie Coochie Men, în vreme ce aștepta ca trenul să-și facă apariția în gară, fredona Smokestack Lightning.

Întîmplător, Song John Baldry - șeful formației Hoochie Coochie Men aștepta același tren, l-a auzit pe Rod fredonînd, i-a plăcut și i-a propus să cînte cu ei pentru 35 de lire pe săptămînă.

Tot ce-și dorea Rod la începutul carierei sale era o mașină sport și o blondă. A rulat de-a lungul timpului modele de mașini din ce în ce mai moderne. Cam același lucru s-ar putea spune și despre femei; toate blonde. Pe unele dintre ele le-a condus și la ofițerul stării civile, pe altele doar în... pat. "Aveau niște fundulețe grozave. La o femeie mă interesează mai puțin cum arată la față; totul e să aibă un funduleț drăguț", spune Stewart care... se pare că se dă în vînt după așa ceva.

Presa a descoperit recent că Rod are șase copii

Recent, cotidianul britanic "Daily Mail" a descoperit că Rod nu are 5 - așa cum afirmă el - ci 6 moștenitori. A șasea este Sarah Boffey născută pe 6 noiembrie 1963, "rodul" lui Rod din tinerețea sa agitată. Pe cînd avea 18 ani și era necunoscut, Stewart a avut o prietenă pe nume Suzannah Boffey, timp de un an. Rămînînd însărcinată, Suzannah n-a renunțat la copil așa cum i-a cerut Rod, ci a renunțat la el.

Referitor la părul lui care a avut întotdeauna un fel de energie care sfidează gravitația, Rod Stewart își amintește cum mama sa obișnuia să-și scuipe în palme și apoi încerca să-i lipească părul de cap, însă acesta revenea la binecunoscuta-i formă imediat.

Revenind la albumul "A Spanner In The Works", vă sugerăm să-l achiziționați pentru că este realmente senzațional. În programele muzicale ale postului de Radio Nord-Est ați putut asculta deja acest album și este imposibil să nu vă fi îndrăgostit măcar de una din piesele "Leave Virginia Alone", "You're the Star", "Lady Luck" sau "This"...

Gabriela GUGEANU

"Întotdeauna am avut accese de infidelitate totală. De patru ani sînt cu o singură femeie (Rachel Hunter, 25 ani - foto) și n-am deloc intenția s-o dau în bară", afirmă Rod cu seriozitate. "Filosofia mea spune că patru lucruri sînt importante în viață: o carieră de succes, o iubire împlinită, un hobby și o sănătate bună. Cred că omul se aseamănă cu un copac; dacă o rădăcină este bolnavă, copacul moare. Copacul meu stă la fel de drept ca și părul meu"

AMERICA'S TOP 20

1. Seal - Kiss From a Rose
2. T.L.C. - Waterfalls
3. All 4 One - I Can Love You Like That
4. The Rembrandts - I'll Be There For You
5. Blues Traveller - Runaround
6. Hootie & The Blowfish - I Only Wanna' Be With You
7. Boyz II Men - Water Runs Dry
8. Monica - Don't Take It Personal
9. Selena - I Could Fall In Love
10. Baby Face & Johnny B. - Someone To Love
11. Real McCoy - Come & Get Your Love
12. Sheryl Crow - Can't Cry Anymore
13. Collective Soul - December
14. Vanessa Williams - Colours Of The Wind
15. Nicky French - Total Eclipse Of The Heart
16. Soul For Real - Every Little Thing I Do
17. Bon Jovi - This Ain't A Love Song
18. Diana King - Say Guy
19. Mokin Stef - He's Mine
20. Michael Jackson - You Are Not Alone.

Se difuzează la Radio Nord-Est în fiecare noapte de sîmbătă spre duminică începînd cu ora 0,00.

În cadrul emisiunii "Cinematograful de artă", azi, 14 septembrie 1995, orele 22,30, programul 2

Donald Siegel - "Coogan's Bluff" (Cacialmaua lui Coogan)

Natura, condiția și existența umană, aflate într-o continuă mișcare, scurgere și devenire, pierdere și recuperare, prăbușire și înălțare, se zbate într-o ambianță de contrarii, de la spațiul geoclimatic la nepătrunsele straturi ale universului intim. Sufletește, spiritual, în planul mental, al conștiinței, al memoriei, omul pendulează între rău și bine, între disperare și speranță, între abjecție și noblețe, între îndoială și certitudine, între calmitate și spaimă, între renunțare și dorință, între minciună și adevăr, între urît și frumos, între concret și abstract, între contingent și transcendental, între profan și sacru, între naștere și moarte, mereu cu speranța, cu încrederea în re-naștere, între realitate și iluzie, între realitate și vis. Tot atîtea forme necesare, de inhibare și eliberare, tot atîtea concepții, viziuni sau moduri de existență. Marea știință, marea artă a omului este să găsească, să statornicească, între aceste contrarii, un echilibru, nu anihilator, ci stimulativ, creator, generator de valori. Adică, în general, stă în puterea omului să se înalțe la măreț și sublim sau să se prăbușească în deriziune și grotesc.

În obținerea și păstrarea unei sănătăți biologice, afective, spirituale, mentale, de conștiință ale omului, un rol important îl au disponibilitatea, capacitatea lui de a visa, de a se iluziona. Iată, nu întîmplător, nord-americanii, absolut deliberat, definesc "fenomenul cinematografic", îl concep, ca pe o "uzină de iluzii". Și această sintagmă a devenit sinonimă, în istoria cinematografiei universale, cu "Hollywood"-ul. Nici nu putea să nu apară, tocmai în SUA, o astfel de formulare, ea fiind expresia esenței tipului nord-american, și anume, pragmatismul. Dar această concepție conține "in nuce" și germenele convertirii "artei cinematografice" în "non-artă cinematografică", în "obiect de consum". Ceea ce se și întîmplă, în mod curent, evident, cu unele binefăcătoare excepții. Într-adevăr, în acest secol al pragmatismului, al societății de consum, asistăm la proliferarea, cu agresivitate, a "cinematografului de consum", cu centrul în SUA. Adică, pe plan universal, asistăm la un proces, deloc benefic, de americanizare a "fenomenului cinematografic". Efectul, cel puțin în Europa, este înființarea unui organism continental de apărare a cinematografiilor naționale, altfel spus, a specificului național.

Donald (Don) Siegel (născut la Chicago, Illinois, pe 26 octombrie 1912 - mort în California, 1991), cu studii la "Jesus College", apoi la Universitatea din Cambridge, în Marea Britanie și, tot aici, la Academia Regală de Artă Dramatică, din Londra, secția actorie de teatru, întorcîndu-se în SUA, secretar literar la Contemporary Theatre Group, de la Hollywood, în 1933 pătrunde în lumea cinematografului ca arhivist, asistent-monteur, șef al Departamentului de inserturi, șef al Departamentului de actualități, supervizor al Departamentului montaje, la Casa fraților Warner Bros. În această perioadă a reglat scenele de acțiune la vreo 40 de filme, a montat numeroase secvențe relevîndu-și simțul ritmului și al conciziunii. Debutează, în 1944, cu film documentar de scurt-metraj, în 1945 fiind distins cu premiul Oscar pentru documentarul de scurt-metraj "Hitler Lives". Cu film de ficțiune, de lung-metraj, debutează în 1946, cu "The Verdict" (Verdictul), un bun film polițist, după romanul omonim al lui Israel Zangwill. Începînd cu anul 1949 părăsește Casa "Warner Bros" și colaborează cu RKO.

Bun artizan, stăpînind baza materială a "artei cinematografice", înzestrat cu simțul ritmului, al povestirii, al acțiunii, preferă anumite formule ca "western"-ul, filmul polițist, filmul cu gangsteri, filmul SF, toate filmele de "seria B", adică "filme de consum". Personalitatea lui se remarcă în "Riot in Cell Block 11"(1954), un film despre revolta dintr-o închisoare, film care ne relevă calitățile filmelor sale, ritmul, acțiunea, tensiunea, suspansul, gustul pentru efecte de substanță. Filmele sale au transmis și unele interpretări actoricești de reținut: Mickey Rooney în "Baby Face Nelson" (1957) și Eli Wallach în "The Lineup" ("Crimă în tăcere"), din 1958. Filmul din 1976, "The Shootist" ("Pușcașul") este un binevenit omagiu adus actorului John Wayne, devenit un mit.

"Cacialmaua lui Coogan" (1968), cunoscut, la noi, și sub titlul "Bluff-ul lui Coogan", ca formulă, este un "film polițist", iar, ca valoare, este un film minor. Schema filmului, ca poveste, este un clișeu, un loc comun al cinematografiei nord-americane, construită, demonstrativ, pe confruntarea între bine și rău, aici, între un șerif, "omul legii", și un ucigaș, predestinat să fie ucigaș. Cît de cît interesantă este prezența în acest film, în rolul șerifului, a valorosului actor și regizor Clint Eastwood **(foto)**. Doar atît, ceea ce este, bineînțeles, foarte puțin, avînd în vedere, cum spunem deseori, că valoarea unei opere de artă este condiționată de armonia întregului.

Mircea DUMITRESCU

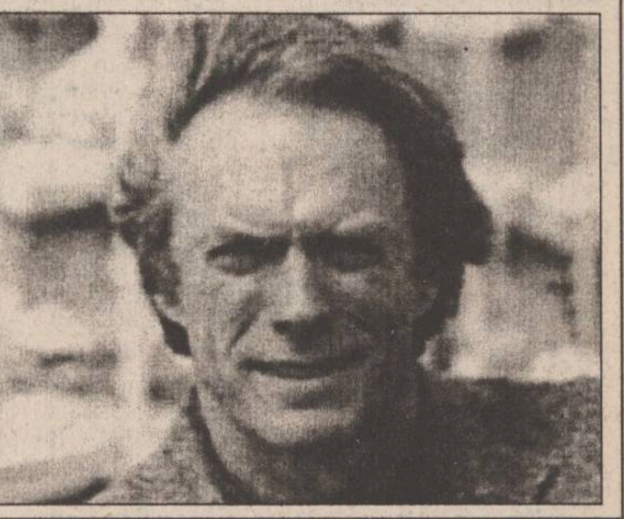

Filmele acestei săptămîni

"CASPER". Producție SUA, 1995. Comedie horror. Regia: Brad Silberling. Cu: Christina Ricci, Bill Pullman, Cathy Moriarty, Eric Idle. Premieră. **Cinema "Victoria"** (Telefon. 112502) - ora 9.00 - **750 lei** - orele: 11.00; 13.00; 15.00; 17.00; 19.00. - **1400 lei**

„Don Juan de Marco". Producție SUA, 1994. Thriller psihologic, cu Johnny Depp, Marlon Brando și Faye Dunaway. Premieră. **Cinema "Republica"** (Telefon: 114327) - ora 9.00 - **750 lei** - orele: 11.00; 13.00; 15.00; 17.00 - **1400 lei**

"Cavalerul Diavolului". Producție SUA, 1995. Parodie horror, cu Billy Zane. **Cinema "Copou"** (Telefon: 145738) - ora: 9.00 - **500 lei** - orele: 11.00; 13.00; 15.00 - **1000 lei**

"ECRAN CLUB" - orele 17,00; 19.10 - **1000 lei** **"Marele Albastru".** Coproducție SUA-Franța, 1988. Regia: Luc Besson. Dramă cu Jean Barr.

"Iancu Jianu zapciul". Producție România, 1981. Aventuri istorice cu Adrian Pintea, Radu Beligan, Stela Furcovici. **Cinema "Dacia"** (Telefon: 164740) - ora: 9.00 - **300 lei** - orele: 11.00; 13.00; 15.00; 17,00 - **600 lei**

- ora 19.00 - **800 lei** **"Colonelul Chabert".** Producție Franța, 1994. Dramă cu Gerard Depardieu.

NORD EST GROUP
Reprezentant exclusiv pe MOLDOVA
STICKER AND SIGN
- AUTOCOLANTE PUBLICITARE
  - Din PVC
  - Decupaj după forma dorită
- ETICHETE AUTOCOLANTE
  Suport: Hîrtie, PVC transparent, Metalizat aur și argint, Aluminiu, Fluorescent etc
- FIRME LUMINOASE
  Neon, Litere spațiale, Casete luminoase, Copertine, Prolite, Chain Sign etc.
PRODUSE PENTRU TOATE EXIGENȚELE
NOU !!! Numai noi vă putem oferi:
- autocolante cu impresie de fotografie
- autocolante dublă față
- etichete autocolante în rulouri
Nu ezitați să ne contactați !
Tel. 032-211570

INTEGRAMA ZILEI

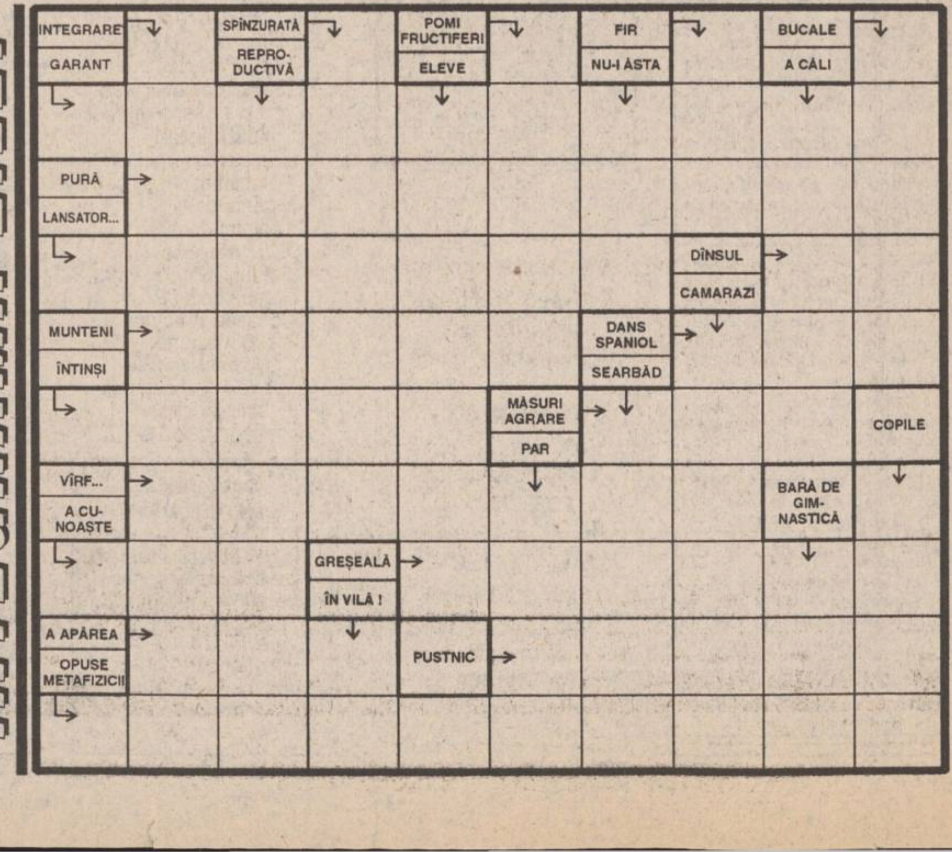

BIBLIOTECA CENTRALĂ UNIVERSITARĂ

Concurs pentru reporteri și redactori

Condiții: buna cunoaștere a limbii române; vîrsta maximă 35 de ani

Puteți ridica formularele de înscriere de la secretariatul cotidianului MONITORUL (strada Smîrdan nr. 5), în fiecare zi (cu excepția zilelor de sîmbătă și duminică), orele 9 - 17.

Ultima zi a înscrierilor - 15 septembrie.

Concursul va fi susținut în zilele de sîmbătă, 16 septembrie, și duminică, 17 septembrie. Cei selecționați vor urma, timp de trei luni, cursurile teoretice și practice ale școlii de presă a cotidianului MONITORUL.

Foarte important pentru candidații la acest concurs

Începînd de sîmbătă dimineața, la intrarea în sediul redacției va fi afișată o listă (ordonată alfabetic) cu acei candidați care vor intra la examinare în ziua respectivă. Examenul va cuprinde trei teste la care se va răspunde în scris (limba română, cultură generală și un test de personalitate), urmate de un scurt interviu.

Examenele vor începe în fiecare zi la ora 9,00 iar candidații vor intra în sala de examen în grupe de cîte16. Lista candidaților admiși (aproximativ 30) va fi publicată într-un număr de săptămîna viitoare al cotidianului MONITORUL. Numărul celor înscriși pînă ieri era de aproximativ patru sute. Orice modificare în programul concursului va fi anunțată în ziarul de mîine.

Alte informații puteți obține telefonînd la 271.333, secretariatul cotidianului.

Aseară, în Cupa Cupelor la fotbal

Rapid Viena - Petrolul Ploiești 3-1 (1-0)

La Viena, pe o ploaie mocănească, ploieștenii au abordat cu destul curaj o partidă cu un adversar mult mai bine titrat. Meciul a fost aerisit, scorul fiind deschis în ultimul minut al primei reprize, de *Barisic* printr-un gol norocos, reluînd o minge respinsă de portarul *Preda*. Repriza secundă debutează cu o bară a lui *Răchită*, dar cei care înscriu din nou sînt tot vienezii prin bulgarul *Ivanov*, în min. 60. Cinci minute mai tîrziu, proaspătul intrat *Toader* reduce din handicap, marcînd frumos, de la 18 m, cu boltă, peste portarul austriac. În ultimul minut de joc, *Barisic* transformă un penalty acordat cu ușurință de arbitru la un pretins fault în careu comis de *Chiriță*.

Alte rezultate aflate pînă la închiderea ediției: AEK Atena - FC Sion 2-0; Dinamo Batumi - Celtic Glasgow 2-3; Dinamo Moscova - Ararat Erevan 3-1; Teuta Tirana - Ac Parma 0-2; Hradec Kralove - FC Copenhaga 5-0; Lokomotiv Sofia - Drott Halmstad 3-1; Inter Bratislava - Real Zaragoza 0-2; Jalgiris Vilnius - Trabzonspor 2-2; Apoel Nicosia - Deportivo La Coruña 0-0; DAG Liepaja (Letonia) - Feyenoord Rotterdam 0-7; FC Bruges - Șahtior Donetk 1-0; Borussia Mönchengladbach - Kratovo (Macedonia) 3-0. (GIN).

VINERI
15 septembrie
1995
An V, Nr. 219
(1281)
16 PAGINI
400 LEI
pentru Republica Moldova
30 bani

cotidian de informaţii
Monitorul

SECŢIUNEA A
ŞTIRI, OPINII, COMENTARII

Înainte de a anunţa Poliţia, Salvarea sau Pompierii, sunaţi la MONITORUL!
271.271

Director onorific: AUREL LEON
Redactor șef: DAN RADU

Lucrătorul SRI care a transmis informații secrete va fi judecat peste zece zile

■ *de Toma Cocârță, directorul general al COMTOM, beneficiarul informațiilor sustrase, Parchetul Militar Iași se preface că uită*

Tribunalul Militar Iași a fixat pentru data de 25 septembrie primul termen de judecată în procesul intentat fostului lucrător SRI - ***Gheorghe Băncilă.*** Amintim că Gh. Băncilă, angajat al SRI, a fost arestat de Parchetul Militar Iași sub acuzația de ***„culegere și transmitere de informații cu caracter secret“.*** Mai exact, angajatul Secției Iași a SRI a sustras un document strict secret pe care l-a înmînat directorului general de la ***COMTOM - Toma Cocârță.***

Secția Iași a Serviciului Român de Informații a declanșat o acțiune de informare privind activitatea directorului Cocârță care a livrat în mod ciudat zeci de tone de carne unei firme din Germania. Imensa cantitate de carne a fost vîndută însă cu mult sub prețul de producție, element care, ținînd cont de importanța firmei din Tomești, a intrat în atenția SRI.

Gheorghe Băncilă a sustras tocmai planul de organizare a acestei acțiuni și l-a înmînat directorului Toma Cocârță care a fost pus, în acest mod, în „gardă“ despre acțiunea SRI. În plus, față de această afacere, SRI supraveghea atent și relația dintre Toma Cocârță și fiul său, Toma Cocârță jr., care din 1987 domiciliază în Franța. Lucrătorul SRI Gh. Băncilă susține că l-a cunoscut cu mulți ani în urmă pe Toma Cocârță (adică încă din perioada comunistă cînd G.B. era Secretarul Primăriei Iași) și l-a informat pe acesta că este urmărit de SRI din proprie inițiativă tocmai datorită bunelor relații existente între ei.

Scurgerea de informații a afectat grav acțiunea, iar pentru fapta sa Gheorghe Băncilă a fost deferit justiției riscînd o pedeapsă cuprinsă între doi și șapte ani de închisoare.

În mod curios, Parchetul Militar a amintit în acest dosar de Toma Cocârță doar în treacăt, și numai în calitate de martor. Conform legilor în vigoare însă, directorul Cocârță ar putea fi și el acuzat de comiterea unor infracțiuni. **(Ovidiu SCUTELNICU)**

O măsură pentru a bloca extinderea holerei în România

Este interzisă vînzarea în piață a alimentelor provenind din Basarabia, Ucraina și Turcia

■ *la momentul actual, în România au fost depistate 102 cazuri de holeră*

În România se înregistrau, joi, ***102 cazuri de holeră,*** a informat ***Ministerul Sănătății.*** Dintre acestea, 74 sînt bolnavi, iar 28 sînt purtători de vibrion holeric. Direcția Generală a Medicinei Preventive și Promovare a Sănătății din cadrul ministerului de resort a precizat că, în București, sînt șapte bolnavi de holeră.

Ca urmare a numărului mare de cazuri de holeră care s-au înregistrat pînă acum în țara noastră, Ministerul Sănătății sfătuiește populația să evite pe cît posibil zonele de focar, respectiv orașele aflate de-a lungul Dunării și de pe Brațul Sulina. Mai mult decît atît, a fost emis un ordin referitor la normele de igienă privind alimentele și protecția sanitară a acestora. În acest sens se specifică pentru toate unitățile din sistemul public și privat să nu comercializeze alimente care nu sînt însoțite de certificat de calitate. O atenție deosebită trebuie acordată alimentelor neconservate care provin din țări în care s-au înregistrat numeroase cazuri de holeră, cum ar fi ***Republica Moldova, Ucraina, Turcia*** etc. De asemenea, se interzice vînderea în regim de comerț liber, (piață țărănească) a unor alimente provenind din țările menționate. Nerespectarea normelor de igienă enunțate va atrage răspunderea disciplinară, administrativ-contravențională, materială, civilă ori, după caz, penală persoanelor care se fac vinovate. De ducerea la îndeplinire a prevederilor acestui

ordin au fost însărcinate direcțiile sanitare județene, inspectoratele de poliție sanitară și medicină preventivă, oficiile pentru protecția consumatorilor și inspectoratele de poliție sanitar-veterinară. **(Mihaela CĂNĂNĂU)**

NOUTĂȚILE ZILEI

Începe procesul ziarului „Ziua“

Procesul intentat redactorilor cotidianului „Ziua“, Sorin Roșca Stănescu și Tana Ardeleanu, pentru ofensă adusă autorității, va începe pe data de 18 septembrie a.c. Dosarul cu numărul 11600/1995 va fi judecat de către completul 2 al Judecătoriei sectorului 1. În cotidianul „Ziua“ au apărut o serie de articole sub semnătura reporterului Tana Ardeleanu, conform cărora președintele Ion Iliescu ar fi fost racolat, în perioada în care el își efectua studiile la Moscova, de către KGB.

Zece persoane au încercat să forțeze frontiera

O călăuză și nouă persoane care încercau să treacă în Ungaria au fost descoperiți de grănicerii români și maghiari în zona de frontieră din apropierea localității arădene Nădlac. Dintre cele zece persoane (trei români, cinci egipteni și doi irakieni), un român și un irakian au fost prinși de grănicerii ungari și predați autorităților române. Egiptenii au fost capturați de grănicerii români, iar ceilalți trei membri ai grupului au reușit să scape. După emiterea mandatului de arestare pentru cele șapte persoane reținute, anchetatorii au stabilit că străinii pătrunseseră cu cîteva zile în urmă pe teritoriul României, fără a avea asupra lor nici un act de identitate. Cei trei fugari au fost dați în urmărire.

Brigitte Bardot i-a scris o scrisoare lui Gheorghe Funar

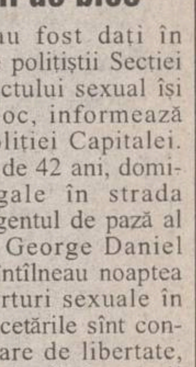

Celebra actriță franceză Brigitte Bardot, președinta fundației omonime pentru protecția animalelor, i-a trimis lui Gheorghe Funar **(foto)** o scrisoare, în care îi cere să stopeze „modalitățile crude“ de exterminare a pisicilor și cîinilor vagabonzi. Brigitte Bardot susține că are informații potrivit cărora la Cluj s-au deschis centre specializate de sterilizare și ucidere a animalelor fără stăpîn. Celebra actriță îi mai cere lui Funar să ajute persoanele și asociațiile pentru protecția animalelor și îl asigură de sincera sa considerație.

Doi homosexuali sînt cercetați de Poliție pentru că își deranjau vecinii de bloc

Doi homosexuali au fost dați în urmărire penală, luni, de polițiștii Secției 6, deoarece în timpul actului sexual își deranjau vecinii de bloc, informează Direcția Generală a Poliției Capitalei. Șomerul Dumitru Tulea, de 42 ani, domiciliat fără forme legale în strada Viitorului, sector 2, și agentul de pază al S.C. „Super Market“, George Daniel Cismaru, de 24 ani, se întîlneau noaptea pentru a întreține raporturi sexuale în locuința celui dintîi. Cercetările sînt continuate cu cei doi în stare de libertate, pentru comiterea infracțiunii de relații sexuale între persoane de același sex

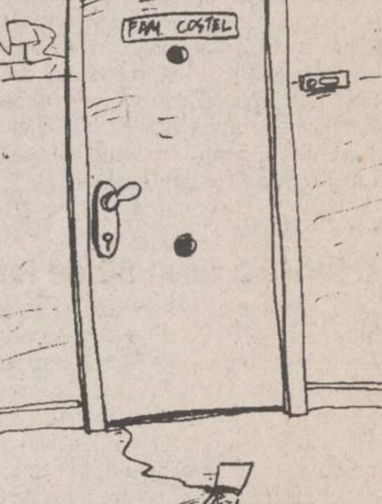

Puterea din România nu are nevoie de oamenii inteligenți

În ultimii cinci ani, 3700 de medici au renunțat să mai profeseze

■ *din lipsă de cadre sanitare, prefectul de Vaslui a cerut Ministerului Apărării să amplaseze în județ spitale de campanie*

În perioada 1990 - 1995, în rețeaua sanitară a României s-au format 3700 de medici, care s-au îndreptat spre alte domenii de activitate decît cel medical, ori au părăsit țara pentru a profesa în altă parte. De asemenea, s-a constatat o migrație a medicilor dinspre județele sărace, în special cele din Moldova (mai puțin Iași care este centru medical universitar), către județele care au posibilități materiale superioare celor din care au plecat. Principala cauză o constituie salariile foarte mici și insuficienta dotare a unităților sanitare. În acest sens, în raportul făcut de Direcția Sanitară Vaslui către Ministerul Sănătății se menționează că, din cele 183 de unități medicale de pe raza județului, 57 sînt în pericol de a se prăbuși. Din această cauză secții întregi sînt închise, în special la spitalele din Vaslui, Bîrlad, Huși și Negrești. Ținînd cont de condițiile improprii în care sînt nevoiți să-și desfășoare activitatea, un număr mare de medici din Vaslui și-au părăsit locurile de muncă, solicitînd posturi în alte județe, fapt ce a făcut ca rețeaua sanitară vasluiană să fie deficitară în ceea ce privește cadrele medicale cu studii superioare. Deoarece Ministerul Sănătății nu a răspuns în nici un fel solicitărilor venite din partea Prefecturii Vaslui, s-a cerut ajutorul Ministerului Apărării Naționale pentru a amplasa pe raza județului spitale de campanie, dezafectate, care aparțin acestui minister. **(Mihaela CĂNĂNĂU)**

Ministerul Finanțelor a dat alarma la direcțiile din teritoriu

■ *inspectorii sînt somați să efectueze controale “la sînge” și să nu mai stea în birouri*

Ca urmare a constatării că, pînă la data de 15 august, s-au înregistrat mari restanțe la încasarea veniturilor bugetare (impozite, taxe și contribuții speciale pentru bugetul de stat sau local), ***Ministerul Finanțelor*** a transmis recent, în teritoriu, un plan de măsuri pentru corectarea acestei situații.

Astfel, începînd cu luna septembrie, întregul aparat al ***Direcției Impozite și Taxe, din cadrul Direcției Generale a Finanțelor Publice,*** va fi mobilizat pînă la sfîrșitul anului în acțiuni de control permanent la agenții economici cu obligații mari către buget și, în special, a celor cu capital de stat, în vederea verificării modului de stabilire și virare a acestor datorii.

Dintre măsurile care se vor lua menționăm compensarea datoriilor către buget din taxa pe valoare adăugată, care trebuie restituită agenților economici. Precizăm că, pînă în prezent, compensarea din TVA se făcea în baza unei solicitări a agentului economic.

Săptămînal, se vor întocmi grafice pentru verificarea agenților economici cu restanțe mari de plată către bugetul de stat și cu abateri repetate, legate de modul calculării și virării impozitelor și taxelor. În plus, prin serviciile de specialitate, se vor emite somații de plată, urmate de executarea silită prin introducerea dispozițiilor de încasare în bănci. **(Costel STROESCU)**

Deputații au rezolvat toate problemele mari ale țării și au ajuns acum să se ocupe și de ziariști

Insulta prin presă se pedepsește cu doi ani de pușcărie

Deputații au hotărît, ieri, că infracțiunea de insultă săvîrșită de orice persoană prin mass-media, prin alte mijloace de difuzare ori în adunări publice se pedepsește cu închisoarea de la trei luni la doi ani sau amendă. Prevederea, adoptată în forma stabilită de *Senat,* reprezintă un alineat nou al ***articolului 205 din Codul Penal*** și instituie o sancționare mai severă a infracțiunii de insultă, care se pedepsește, de regulă, cu închisoare de la o lună la un an sau amendă. Majoritatea parlamentară și-a impus punctul de vedere la articolul 205 și datorită absenței unui număr important de deputați din opoziție. Președintele Comisiei juridice, deputatul PDSR ***Aurel Știrbu,*** cît și reprezentantul Ministerului Justiției, au precizat că alineatul „agravant“ care se referă la infracțiunea de insultă prin mass-media vizează orice cetățean și nu țintește în ziariști. Reprezentanții ***PNȚCD*** au încercat să contracareze punctul de vedere al majorității, subliniind că libertatea de exprimare, sub forme variate, este declarată de Constituție ca inviolabilă. Reprezentantul Ministerului Justiției a amintit că o pedeapsă agravantă pentru presă era prevăzută și de Codul Penal din 1936, în prezent o serie de țări occidentale avînd în legislație texte similare. Aceste argumente, la care se adaugă și faptul că insulta este o infracțiune care se săvîrșește mai rar prin mass-media, au determinat adoptarea articolului 205, în forma Senatului.

SOCIETATEA DE ASISTENȚĂ FINANCIARĂ ȘI INVESTIȚII
FINANCIAL SERVICES AND INVESTMENT COMPANY
SAFI SA
Sunați acum la telefon 117596

• FONDUL MUTUAL AL OAMENILOR DE AFACERI
Datele la zi valabile începînd de LUNI, 11 septembrie 1995.
Număr C.I. în circulație: 2.675.689
tip A: 174.686 tip B: 286.690 tip C: 2.214.313
Activul net: 277.862,7 milioane lei
Creșterea valorii C.I.
• față de 1.01.1995 80,1%
• față de săptămîna anterioară 1,2%
• în ultima lună 6,0%
• anuală (estimări) 110%
Valoarea la zi a certificatelor de Investitor (C.I.):
tip A: 534.960 lei - la răscumpărare
tip B: 133.740 lei - la răscumpărare
tip C: 66.870 lei - la vînzare sau răscumpărare
• FONDUL PRIVAT DE ACUMULARE ȘI PENSII
deschis atît persoanelor în activitate, cît și pensionarilor
Casa Modei (mezanin) Telefon 117596
Zilnic, între orele 9,00-18,00 (sîmbătă, duminică închis)
Biroul SAFI Iași practică comision 1%

Începînd cu data de 26.06.1995, în scopul creșterii operativității în relațiile cu clienții, s-a modificat sistemul răscumpărării Certificatelor de Investitor, astfel:
1. Cererile de retragere se primesc numai în zilele de luni ale fiecărei săptămîni, între orele 9⁰⁰-16⁰⁰.
2. Sumele cuvenite investitorilor, aferente cererilor de retragere primite se plătesc în ziua de vineri a aceleiași săptămîni, de la casieria Băncii Dacia Felix.

PARBRIZE
NOI - IMPORT
PREȚURI DEOSEBIT DE AVANTAJOASE
TROPIC SRL
str. Păcurari 79
Tel. 032/250330 Fax: 032/250329

PIESE AUTO
SECOND - HAND IMPORT
PREȚURI DEOSEBIT DE AVANTAJOASE
TROPIC SRL
str. Păcurari 79
Tel. 032/250330 Fax: 032/250329

MONITORUL DE IAȘI

Din initiativa Primăriei

Monumentele istorice vor fi iluminate pe timpul nopții

"Începînd de aseară, monumentele istorice ale Iașului - Mitropolia, Teatrul Național, Biserica Trei Ierarhi, Palatul Culturii, Mănăstirea Golia și Primăria - vor fi iluminate pe timpul noptii cu becuri produse de firma «Philips», becuri care au posibilitatea de a pune în evidentă calitățile acestor construcții", ne-a precizat vice-primarul Vasile Dumitriu. În viitorul apropiat, Primăria urmează a fi iluminată în exterior în stil occidental, mai precis, cu becuri de putere mică, dar fixate în peretele clădirii. Astfel, becurile vor pune în valoare basoreliefurile și caracteristicile construcției. **(Anca ALEXANDRU)**

La Tribunalul Iasi

Un nou termen în procesul traficanților de stupefiante

Ieri, la Tribunalul Iași, apărătorul inculpaților Linas Panormitis, Dimitrios Dagres și Luiza Bitică, toți cei trei fiind acuzati de trafic de stupefiante, a cerut punerea în libertate a clienților săi.

Avocatul a cerut ca Linas Panormitis și Dimitrios Dagres să fie liberați provizoriu, sub control judiciar, iar Luiza Bitică să fie eliberată din arestul preventiv pe cautiune.

În sprijinul cererii sale, apărătorul a relatat că cei doi studenți greci urmează să-și sustină examenele pierdute cu ocazia arestării.

Amintim că Dimitrios Dagres și Linas Panormitis, studenți la Facultatea de Stomatologie din Iași, au fost arestati în urma unei percheziții domiciliare, ocazie cu care a fost descoperită o cantitate de aproximativ 60 de grame de heroină și cocaină. Cei doi au sustinut că stupefiantele le apartineau și urmau a fi consumate de ei (precizăm că în România nu este pedepsit consumul de stupefiante) și că aceste droguri nu urmau a fi comercializate.

Percheziția celor doi greci a fost o urmare a depistării unei rețele de traficanti și consumatori de stupefiante "pusă pe picioare", conform reluărilor organelor de poliție, de către fratii Pormaghadam Payam și Reza. Luiza Bitică, concubina lui Payam Pourmaghadam, a fost acuzată că a adus de mai multe ori diferite cantități de droguri de la București, de la fratele lui Payam, Reza Pourmaghadam.

Instanța urmează a se pronunța în privința acestei cereri în zilele următoare. **(A. SCUTELNICU)**

În judet

76,7% din persoanele îndreptățite și-au ridicat cupoanele nominative

În data de 13 septembrie, în judetul Iași, dintre cele 601.517 persoane îndreptătite să-și primească cuponul nominativ (45,8% în mediul urban și 54,2% în mediul rural) au intrat în posesia cuponului nominativ doar 461.453 persoane, ceea ce reprezintă un procent de 76,7% din numărul total.

Secretariatul Judetean Iași pentru urmărirea aplicării Legii 55/1995, privind accelerarea procesului de privatizare, a precizat că din numărul total de persoane care au dreptul la un cupon nominativ 2006 nu au fost înscrise pe listă, iar numărul cupoanelor greșit completate și care urmează a se trimite din nou la tipărire este de 450. **(Anca A.)**

Eveniment

Gaz metan la Miroslăvești

Astăzi la ora 10,00 satul Miroslăvești, comuna Miroslăvești, va fi racordat la reateaua de distribuție a gazului metan Iași, ne-a precizat Traian Luca, primarul acestei comune. Satul Miroslăvești va fi prima localitate rurală racordată la rețeaua de distribuție a gazlui metan, în județul Iași. **(A. A.)**

Controale în oras

Amenzi pentru nerespectarea regulilor de comerț

În cursul ultimelor zile s-a desfășurat în lași o actiune de control pentru combaterea evaziunii fiscale și a altor nereguli ce se comit în sectorul comercializării mărfurilor alimentare și de alimentație publică, la care au participat organe ale Poliției, Gărzii Financiare și Oficiului Județean pentru Protecția Consumatorilor. Au fost verificați agenți economici cu capital privat. Inspectorii OJPC au aplicat două amenzi contraventionale, în valoare totală de 200.000 lei, la "Rom Trading" SRL și la SC "Cicaval" SRL. Acestor firme li s-au oprit de la comercializare produse alimentare în valoare totală de 1,197 milioane lei, pentru lipsa elementelor de identificare și a documentelor de certificare a calității. A fost suspendată activitatea de comercializare a îmbrăcămintei și a încălțămintei uzate la SC "Diana Text" SRL, pentru lipsa autorizatiei de funcționare. **(Lucian LEONTE)**

La Pascani

O fetiță a furat 80 de lozuri

În noaptea de 6/7 septembrie, gardienii publici din orașul Pașcani au prins o fetiță de 13 ani care a furat lozuri de la o tonetă. Oana Maria Hogaș, din Pașcani, furase de la tonetă 80 de bucăți lozuri în plic a 1000 lei bucata. Cînd a fost reținută, asupra fetei s-au găsit doar 54 de lozuri. Gardienii au predat-o pe Oana Maria Hogaș organelor de poliție din Pașcani pentru cercetări. **(A. A.)**

La începutul anului școlar

Necesarul de manuale școlare pentru Iași este asigurat în proporție de numai 50%

■ *acestea nu se găsesc nici măcar în librării*

Necesarul de manuale școlare pentru judetul Iași a fost estimat în acest an, de Inspectoratul Școlar Județean, la 367 de titluri concretizate într-un număr de 984.618 manuale. Din acestea, pînă ieri, s-au primit 173 de titluri și aproximativ 480.000 de cărți. Deci, cererea de manuale școlare a fost acoperită în proporție de aproape 50%. Din păcate, restul de 50% nu poate fi acoperit nici de către librăriile ieșene. După cum a precizat Maria Manea, șef de unitate la librăria "Mihai Eminescu", necesarul de carte școlară primit s-a situat sub 20% din cerere. La librăria "Junimea" situația este mult mai gravă, neexistînd nici un manual pentru liceu. Directoarea unității, Valeria Andreescu, ne-a declarat că în ultimii doi ani nu s-a primit nici o carte pentru discipline ca: economie politică, geografie, istorie. Fenomenul în sine este considerat ca fiind inexplicabil dacă se ține cont de solicitările mari care există.

La clasa întîi sînt trei tipuri de abecedare. Părinții nu știu pentru care abecedar va opta învățătorul și de aceea cumpără toate cele trei tipuri de manuale. La clasa a doua nu sînt manuale, în timp ce la clasele a treia și a patra, cărțile care au existat s-au epuizat repede datorită tirajului mic. Pentru clasele mai mari nu avem nimic, pentru că trei sferturi din titlurile de manuale nu s-au tipărit" - a mai adăugat Valeria Andreescu.

La nivelul județului Iași, distribuția manualelor școlare, pentru comercializare, este făcută de Centrul de librării, SC "Sedcomlibris" SA, care le preia de la SC "Cultura Națională", un fel de depozit en gros, la nivel național, pentru cărți. Cu toate că SC "Sedcomlibris" a cerut pentru fiecare titlu de manual școlar pînă la 3.000 de bucăți, cererea i-a fost acoperită în proporție de pînă la 30%.

Vina acestui deficit de carte școlară este pusă de către dl Amza, responsabil cu difuzarea manualelor școlare din cadrul SC "Cultura Națională", pe seama Editurii Didactice și Pedagogice (E.D.P.), care are monopolul tipăririi de carte pentru elevi.

"Aproximativ 70 de titluri nu sînt tipărite. Motivele țin fie de spațiul tipografic insuficient, fie de criza de hîrtie de la noi din țară" - a precizat dl Amza.

După ce a constatat că E.D.P. nu poate face față cererii existente, Ministerul Învățămîntului a solicitat ajutorul unor edituri particulare, pentru a mai acoperi din deficitul de manuale școlare existent. O eventuală remediere este așteptată pe la sfîrșitul acestui an. Pînă atunci, se pare că, așa cum s-a mai întîmplat în ultimii ani, elevii vor trebui să învețe mai mulți de pe același manual. **(Lucian LEONTE)**

Un cadou pentru întreprinzători !!

În septembrie la un preț special !

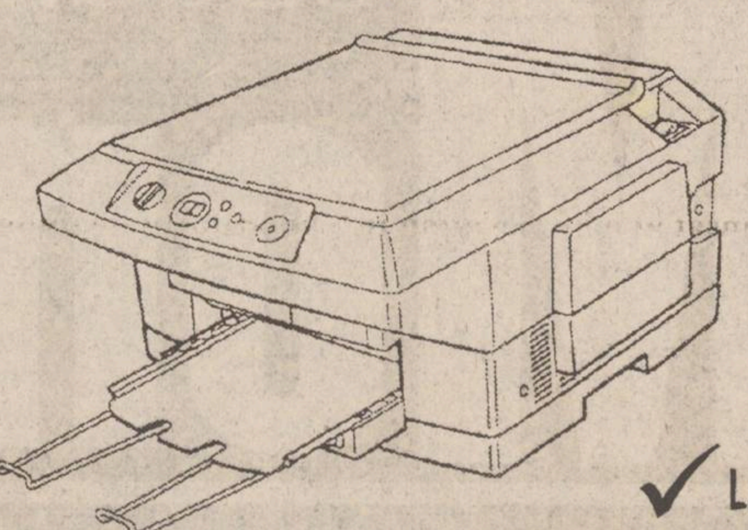

✓HOMEFAX HF 131

PREȚ 350 $

✓LASER PRINTER SP 1000

6 ppm, 300 dpi, 1 MB RAM

PREȚ 780 $

✓COPIATOR EP 70, MODEL 1994

7 copi/min, consumabile pentru 25.000 copii

Preț : 670 $

MINOLTA ROMANIA SRL

Filiala Iași

Aleea M. Sadoveanu nr. 2, Iași 6600

Tel.: 032/14.78.61

Fax: 032/21.12.53

* toate prețurile nu includ T.V.A.

MINOLTA

Coruptia la sate

Directorul Școlii din Miclăușeni a fost arestat pentru luare de mită

Constantin Amariei, directorul căminului - școală din Miclăușeni, a fost arestat miercuri sub acuzația de luare de mită, informează Inspectoratul Județean al Poliției Iași. Potrivit Biroului de presă al Poliției, directorul C. Amariei a fost prins în flagrant, în timp ce primea de la o persoană suma de 200.000 lei. Ancheta poliției a relevat că banii fuseseră solicitați de către director, pentru a facilita încadrarea unei persoane la această școală. În prezent, ancheta este preluată de Parchetul de pe lîngă Tribunalul Iași. Potrivit Codului Penal, directorul Constantin Amariei riscă o pedeapsă între 3 și 10 ani închisoare. **(S. S.)**

Dumitru Baltag, din Cozmești, și-a înjunghiat fiul

■ *el este arestat și riscă o pedeapsă de pînă la 10 ani închisoare*

Procurorul criminalist Neculai Butnaru l-a arestat miercuri pe Dumitru Baltag (58 de ani) din Cozmești - Iași, sub acuzația de "tentativă de omor calificat".

Potrivit cercetărilor efectuate pînă în prezent, Dumitru Baltag a fost la un pas de a-și omorî fiul. În seara de 11 septembrie a.c., bătrînul l-a lovit cu o lamă de cuțit pe fiul său, Vasile Baltag (35 de ani). Incidentul s-a petrecut în bucătăria familiei Baltag, ca urmare a unor neînțelegeri mai vechi legate de prezența în casă a concubinei lui Vasile.

Dumitru Baltag a declarat la anchetă că l-a lovit cu cuțitul pe fiul său deoarece îi era frică să nu fie bătut de acesta. Vasile Baltag a fost internat în stare gravă la Spitalul de Urgențe Iași, cu diagnosticul "plagă penetrantă abdominală și șoc hemoragic consecutiv". În prezent, el se află în afara oricărui pericol, datorită intervenției prompte a medicilor. Tatăl său se află în arest și riscă între 7 și 10 ani închisoare. **(Sorin SIMON)**

Se menține situația tensionată de la Liceul "Mihai Eminescu"

■ *conducerea Inspectoratului nu renunță la ideea de a transforma internatul în hotel* ■ *ieri, mai multe organe de control au verificat activitatea de la liceu* ■

"Închiderea căminului Liceului «Mihai Eminescu» este o soluție inevitabilă - ne-a declarat inspectorul general Rodica Luca. Elevii cazați vor fi mutați la Liceul «C. Negruzzi»." Motivul principal al dezafectării temporare a acestei clădiri, pînă la transformarea ei în hotel pentru cadrele didactice, este faptul că Inspectoratul Școlar Județean Iași nu mai poate suporta cheltuielile de întreținere a unor clădiri folosite doar în mică măsură. Nu este, însă, cazul internatului Liceului "M. Eminescu" care este folosit la întreaga sa capacitate, de 160 de locuri. Dar, avînd în vedere că internatul Liceului "C. Negruzzi" este folosit într-o mică măsură, dar, are o capacitate mult mai mare decît cel al Liceului "M. Eminescu", va putea primi și proprii elevi și pe cei de la Liceul "M. Eminescu", este de părere inspectorul general al ISJ. În plus, căminul Liceului "C. Negruzzi" a fost renovat de curînd.

Poziția Consiliului profesoral al Liceului "M. Eminescu" este, însă, cu totul alta. *"Este absurd să muți 160 de elevi în alt cămin, cînd ai putea muta numai 25 (cum ar fi elevi de la Liceul "C. Negruzzi")."* Conducerea liceului este îngrijorată și de perspectiva de a pierde o mare parte din elevi. Pentru a se constata dacă la căminul și cantina Liceului "M. Eminescu" cazarea și masa elevilor se desfășoară corespunzător, în cursul zilei de ieri o echipă a Oficiului Județean pentru Protecția Consumatorilor și Inspectoratului de Poliție Sanitară și Medicină Preventivă a efectuat un control. Acțiunea se înscrie în controalele anuale efectuate de aceste instituții în unitățile Inspectoratului Școlar Județean și nu are nici o legătură cu disensiunea existentă între I.S.J. și conducerea Liceului "M. Eminescu", după cum ne-a precizat ***prof. Rodica Luca***.

Inspectorii O.P.C. și I.P.S.M.P. nu au descoperit nereguli evidente la căminul și cantina Liceului "M. Eminescu", apreciind că nu este o necesitate închiderea lor. **(L. LEONTE, S. ARADEI)**

INSTITUTUL EUROPEAN PENTRU COOPERARE CULTURAL ȘTIINȚIFICĂ IAȘI

str. Cronicar Mustea nr. 17, Iași
tel. 032/127311, fax 032/ 230197

Serviciile oferite de Institutul European Iași prin departamentele de profil sînt:

- grafică publicitară
- imprimare tipografică

(formulare tipizate, etichete pt. ambalaje individuale și colective în 1-6 culori, autocolante, prospecte, pliante și mape publicitare, cataloage de produse, calendare, broșuri, cărți, ecusoane și alte tipărituri plastificate pînă la format A3 etc)

ATENȚIE AUTOMOBILIȘTI

PREMS UNICUL REPREZENTANT PE MOLDOVA VINDE PRIN MAGAZINUL DE PIESE AUTO

DIN IASI - STR. SF. LAZAR NR.76 - TEL 032-231033 FAX 032-230954

ARBORE COTIT pentru: DACIA 1300, 1400; LADA 1500; ARO D127; SAVIEM 135HP; RABA 215HP

AX CU CAME pentru: OLCIT, stinga, dreapta

SET MOTOR pentru: DACIA 1300, 1400; LADA 1500; ARO D 127; SKODA

CUZINETI - PIVOTI - BIELETE DIRECTIE - INELE SINCRON

PENTRU COMENZI EN GROS APELATI LA DEPOZITUL DE LA ACEEASI ADRESA

PRETURILE PRODUCATORULUI !

FACILITATI DE PLATA !

LUNI-VINERI 8-19 SIMBATA-DUMINICA 8-14

Deschiderea noului an școlar se apropie!

Procurați-vă din timp

! uniforme școlare !

pentru fete și băieți din magazinele:

MODA (Podu Roș),
MATERNA
SUPER COPOU
MODERN (Piața Unirii)
SPLENDID (Centrul Civic)
ÎNCĂLȚĂMINTE (Cuza Vodă)

ale S.C. COMTEX

La magazinul MATERNA găsiți de asemenea un bogat sortiment de

! caiete și rechizite școlare !

Vă așteptăm!

SAMSUNG Iași

Instalații de aer condiționat dotate cu telecomandă

SAMSUNG AW 0903E - 1.236.900 lei
- 1 corp prindere în fereastră
- asigură răcire

SAMSUNG AS 905 ER - 2.060.900 lei
- split două corpuri
- asigură răcire

SAMSUNG ASH 1205 R - 2.884.000 lei
- split două corpuri
- asigură răcire și încălzire pentru 300 mc.

SAMSUNG ASH 1814 ER - 3.708.000 lei
- split două corpuri
- asigură răcire și încălzire pentru 400 mc.

Prețurile includ TVA.

SCHROTER Bd. Ștefan cel Mare și Sfânt, bl. B2, 6600 Iași
telefon: 0040-32-116651; 116772; 117300; fax: 0040-32-117956

DUVANĂ EN GROS

- PULPE PUI (S.U.A.) SFERTURI (ÎNTREGI) INTERFOLIATE - 4000 lei/kg
- FICĂȚEI PUI - 4908 lei/kg
- ARIPI CURCĂ - 3485 lei/kg
- TELEMEA MIXTĂ - - 2700 lei/kg
- PEȘTE CONGELAT COD D/E (ALASKA) - 2652 lei/kg

NUMAI CUMPĂRÎND DE LA DUVANA PUTEȚI AVEA PROFIT

Bd. Ștefan cel Mare 8 A
Tel. 032/212965, 211369
Fax 212965

ZILNIC 8⁰⁰-19⁰⁰

Simpozion international

"Energie și mediu"

Începînd de marți, 13 septembrie, la Iași, are loc Simpozionul International "Siene", cu tema "Energie și mediu". După cum am precizat într-un material anterior, simpozionul este organizat de Agenția pentru Mediu și Conservarea Energiei, din Franta și Primăria orașului Iași împreună cu alte instituții interesate în această problemă: Ministerul Mediului și Amenajării Teritoriale, Ministerul Industriei, RENEL, Universitatea Tehnică București. În prima zi a dezbaterilor, s-a pus problema relației dintre energie și mediu, la orașe, cu aplicații în domeniul transportului urban, al locuințelor, iluminatului public și al poluării atmosferice. Invitații francezi au vorbit despre soluțiile practice, din Franța, în special din orașul Rennes. În această localitate are loc un program experimental de colectare a deșeurilor pe categorii.

Ieri, 14 septembrie, au avut loc dezbateri pe tema evoluției sistemelor energetice și a mediului în România, cooperarea internațională și finalizarea unor proiecte. După cum ne-a precizat dl prof. Dumitru Ivas, de la Universitatea Tehnică Iași, simpozionul a dus, în primul rînd, la stabilirea de contacte între participanții români și cei francezi, care vor duce, în viitor, la punerea în practică a unor soluții privind energia și mediul în România

Pentru buna desfășurare a simpozionului a participat, ca sponsor principal, firma Coca-Cola din Iași. **(Simona ARADEI)**

MONITORUL DE IAȘI

Acuzat de punerea în circulație a unor bancnote false

Un fost antrenor de la clubul Politehnica este judecat la Tribunal

Tribunalul Iași a început, acum două zile, cercetarea inculpaților Mihai Tăriță, fost maseur la clubul Politehnica și a lui Werner Cross, fost antrenor în cadrul aceluiași club, trimiși în judecată sub acuzația că au pus în circulație bancnote false.

Mihai Tăriță, audiat separat de Werner Grosss, a declarat că în iarna anului trecut a cumpărat din Turcia cinci bancnote de 20 dolari și două de 100 mărci germane. El a pretins că și-a dat seama că banii sînt falși abia în Bulgaria, după ce a încercat să cumpere unele mărfuri. "Pe data de 23 februarie, i-am dat fostului meu coleg bancnotele și, știind că acesta vinde în bazar, l-am rugat să-mi vîndă valuta falsă", a declarat Mihai Tăriță. "Precizez că l-am avertizat pe Werner Gross că bancnotele sînt false și pentru acest motiv i-am spus să le vîndă indiferent de prețul pieței. M-am gîndit că astfel îmi voi recupera o parte din banii pierduți", a mai afirmat M. Tăriță.

Werner Gross a declarat că nu știa că bancnotele sînt false. "Pînă în momentul în care am fost surpins de polițiști (n.r.- Werner Gross a fost reținut în după-amiaza zilei de 23 februarie, în timp ce încerca să vîndă o parte a bancnotelor), am vîndut 200 mărci și 20 dolari". Werner Gross a mai relatat că Mihai Tăriță l-a contactat înaintea procesului, încercînd să-l determine să-și schimbe declarațiile.

Demn de menționat este și faptul că în afara orelor în care Werner Gross a fost reținut la poliție, nici unul dintre inculpați nu a fost arestat preventiv. Procesul celor doi inculpați va avea un nou termen pe data de 24 octombrie. **(A. SCUTELNICU)**

Pentru copiii care au profanat morminte în cimitirul evreiesc

Expertiză medico-legală

Comisia de expertiză medico-legală a minorilor a stabilit că faptele celor cinci tineri acuzați de distrugerea unor monumente funerare din cimitirul evreiesc din Iași au fost comise cu discernămînt. Amintim că pe 4 august, în jurul orei 16,30, Tiberiu Ilie (14 ani), Vasile Bucătaru (15 ani), Ionuț Zdrob (15 ani), Bogdan Visoțchi (13 ani) și Oliver Soponaru (15 ani) au fost văzuți răsturnînd șapte pietre funerare și mai multe ghivece de flori. Cei cinci, toți din cartierul Canta, au fost identificați după fotografiile pe care le-au făcut niște vizitatori. În fața comisiei, adolescenții au relatat că în cimitir, pur și simplu, se jucau. "Intenționau să-și ridice cazemate din ghivecele răsturnate. Este revoltătoare această lipsă de educație, atît civică, dar și religioasă", este de părere dr. Constantin Barabolschi, membru al comisiei respective. **(G.P.)**

Flagrant

Un sucevean a vrut să mituiască un polițist TF

Corneliu Ichim (44 ani), din Suceava, a încercat să mituiască polițistul care-l ancheta pentru furt din avutul privat. În data de 15 august în stația CFR Suceava, Corneliu Ichim fusese prins de polițiștii TF Suceava în timp ce fura de la Ioan Popescu, din Arad, un bagaj ce conținea bunuri în valoare de 25.000 lei. Întocmindu-i-se dosar penal pentru furt, Corneliu Ichim era cercetat în stare de libertate de un subofițer al postului de Poliție TF Suceava. În data de 10 septembrie, îngrozit că ar putea fi condamnat, Corneliu Ichim i-a spus polițistului că-i dă 100.000 lei și 100 mărci germane dacă acesta soluționează dosarul prin "neînceperea urmăririi penale". Polițistul a acceptat oferta și a vorbit cu procurorul care supraveghea dosarul și astfel l-au prins în flagrant delict pe Corneliu Ichim. În momentul în care acesta îi oferea banii polițistului, în birou a intrat un ofițer, superiorul ierarhic al polițistului, împreună cu procurorul. Corneliu Ichima fost arestat pentru "dare de mită", precum și pentru "furt din avutul privat".

Un reportaj zguduitor despre viața de zi cu zi a familiei Calinciuc

Îndatoririle unor părinți față de copilul lor bolnav de SIDA

În dimineața zilei de 8 octombrie 1994, bănuiala soților Calinciuc a devenit certitudine: fiica lor, Iasmina, era seropozitivă și încă într-un stadiu avansat al bolii. Se aflau în Laboratorul de imunologie al Universității de Medicină și Farmacie "Gr. T. Popa", iar medicii priveau înmărmuriți ecranul calculatorului pe care apăruse un verdict necruțător: Iasmina era condamnată la moarte fiind bolnavă de maladia secolului, SIDA. Ce a urmat a fost un coșmar ce riscă să nu se sfîrșească niciodată.

Violeta, Iasmina și Gabriel Calinciuc - o familie căreia deficiențele criminale ale sistemului sanitar din România îi pricinuiesc o durere sfîșietoare.

■ *Adevărul a fost ascuns două luni și jumătate*

Două luni și jumătate acest cumplit adevăr a fost ascuns pînă și rudelor apropiate. În tot acest timp, ***Violeta*** și ***Gabriel Calinciuc*** au alergat înnebuniți pe la nenumărați specialiști virusologi din țară cerîndu-le să-i ajute. Violeta a bătut aproape zilnic la ușa Direcției Sanitare Iași și la Centrul Cultural Francez, sperînd într-o posibilă plecare în străinătate cu copilul pentru un tratament pe care îl doreau miraculos. Cînd i s-a refuzat fetiței spitalizarea în Franța și-au dat seama că, pentru ei, timpul s-a oprit în loc. Au plîns, au strigat, au implorat Cerul să-i ajute să rămînă cu mintea întreagă să-și poată susține copilul pînă la sfîrșit. De atunci, au început să facă datorii de neonorat pentru doi oameni al căror venit net ajungea lunar, la 350.000 lei. Violeta a făcut o adevărată psihoză în privința jucăriilor. Nu conta că a doua zi nu mai aveau bani nici pentru mîncare, intra zilnic în magazine cu jucării cumpărîndu-i fetiței ceva. Un rictus, care de fapt se dorea un zîmbet fericit, apărea pe chipul ei atunci cînd, fericită, Iasmina îi sărea de gît bucuroasă de cadoul primit. Acum, familia Calinciuc are numai la întreținere o datorie de un sfert de milion de lei. Cu toate acestea, în continuare, Iasmina este copleșită cu dulciuri, haine și jucării. Ce părinți ar proceda în această situație altfel? Violeta și Gabriel Calinciuc erau hotărîți să-i ofere absolut orice își dorea. Începuse lupta cu timpul care nu era deloc generos cu o fetiță care, culmea ironiei, le mărturisea în momentele de tandrețe că vrea să fie frumoasă și să ajungă manechin.

■ *Colegii de serviciu o evitau pe Violeta*

În momentul cînd a început procesul au aflat colegii și vecinii, rudele, întregul oraș. A urmat o perioadă în care presiunea psihologică la care au fost supuși a fost greu de trecut. Deși știau că nu este seropozitivă, colegii Violetei o ocoleau, nu bea nimeni din paharul pe care îl folosea ea. Se fereau parcă să o și atingă. Rudele au rupt orice legătură cu ei, iar vecinii nu-i mai salutau, trăgîndu-și cu brutalitate copiii de mînă atunci cînd aceștia voiau să o atingă pe Iasmina. În casă s-a creat o stare de permanentă încordare care a generat din nimic numeroase conflicte între soți.

■ *Primesc multe telefoane de amenințare*

Gabriel nu suportă să o audă pe Violeta că o ceartă pe Iasmina, indiferent ce năzdrăvănie ar face fetița. El nu se mai satură să-și privească copilul, să o alinte și să o ocrotească. Gabriel nu plînge, dar, uneori, cu greu își înfrînează pornirea de a-și striga în gura mare disperarea. Din luna aprilie au început pentru soții Calinciuc, teroarea telefoanelor anonime. Femei cu voci isterice le strigă în telefon tot felul de înjurături obscene, inventînd povești dubioase ai căror protagoniști sînt, pe rînd, Violeta și Gabriel. Un bărbat i-a sunat amenințîndu-i cu un inevitabil accident pe care îl vor avea dacă nu renunță la acțiunea judecătorească. Telefoane, multe telefoane pe care le primesc de regulă noaptea, efectul lor fiind încă o noapte fără odihnă, prinzîndu-i zorile cu țigara în mînă în fața ceșcuței de cafea.

■ *De acum, va fi un salariu în minus în casă*

Ultima lovitură au primit-o cu cîteva zile în urmă cînd Violeta a fost dată afară de la postul de televiziune local, ***"Europa Nova"***. De acum încolo, va fi un salariu în minus și mai multă tensiune în casă. Iasmina va avea, oricum, în continuare, tot ce își dorește. Iar procesul va merge înainte pînă ce va fi soluționat. Violeta și Gabriel Calinciuc consideră că-i datorează acest lucru Iasminei. **(Mihaela CĂNĂNĂU)**

În războiul cu firmele privatizate prin metoda MEBO

Infanteria Ministerului de Finanțe a declanșat atacul

■ ***inspectorii financiari din teritoriu cer firmelor în cauză să vireze la bugetul de stat sume de ordinul miliardelor de lei*** ■ ***ei invocă un articol de lege, echivoc, din Legea privind privatizarea prin metoda MEBO*** ■

Recentele controale efectuate de inspectorii financiari ai Direcției Generale a Finanțelor Publice și Controlului Financiar de Stat (D.G.F.P.C.F.S.) Iași, care au avut ca scop verificarea modului de plată a impozitului pe profit la unele societăți comerciale ieșene, a generat puternice scandaluri în cazul unor firme privatizate prin metoda MEBO. După cum am prezentat într-un număr trecut al cotidianului "Monitorul", la societatea comercială UNIREA S.A., producător de ulei, controlorii financiari au stabilit că această firmă are de plată către bugetul de stat suma de peste 1,1 miliarde lei. Jumătate din sumă reprezintă impozit pe profit neplătit pînă la data controlului, începutul semestrului II - 1995, la care se adaugă aproape două sute de milioane lei, majorări de întîrziere și alte peste trei sute de milioane lei, care trebuie plătită în baza pevederilor Legii 87/1994, privind combaterea evaziunii fiscale. Deocamdată S.C. UNIREA S.A. a plătit doar impozitul pe profit calculat de inspectorii financiari, celelalte sume fiind contestate de conducerea firmei. Aceste sume au rezultat în baza prevederilor art. 50 din Legea 77/1994, privind privatizarea prin metoda MEBO. Astfel, legea prevede că impozitul pe profit este redus la jumătate numai pentru partea de 70 la sută din capitalul social cumpărat de salariați de la fondul Proprietății de Stat. Pentru cele 30 la sută acțiuni preluate de la F.P.P. II - Moldova, în schimbul carnetelor cu certificate de proprietate, reducerea de impozit nu se

aplică. Acest ultim aspect nu este însă precizat clar în textul legii.

Într-o situație asemănătoare se află și societatea comercială ZIMBRU S.A., producătoare de bere, dar aici membrii conducerii firmei au refuzat să semneze actul de control întocmit de reprezentanții D.G.F.P.C.F.S. Iași. Contactată de redactorii cotidianului nostru, Georgeta Stoilescu, directorul economic al acestei firme a declarat: "Încă din luna februarie a.c. am solicitat Ministerului de Finanțe clarificarea prevederilor Legii 77/1994, respectiv articolul 50 din aceasta, privind modul de calcul al impozitului pe profit. Pînă în iunie 1995 nu am primit un răspuns clar. Pînă atunci, toată corespondența cu Ministerul de Finanțe a constat în trimiterea întrebărilor noastre în timp ce răspunsurile lor ne direcționau către alte servicii din cadrul ministerului pentru a clarifica problemele. În schimb, în luna iulie a.c., am primit o adresă de la D.G.F.P.C.F.S., modul de calcul al impozitului pe profit pentru firmele mici privatizate prin metoda MEBO, în timp ce unitatea noastră face parte din rîndul unităților mari. În aceste condiții am refuzat categoric să semnăm procesul verbal încheiat de inspectorii financiari ai D.G.F.P.C.F.S.

O situație similară a fost înregistrată și în cazul societăților comerciale INCOM S.A., fostul Grup 5 de instalații, privatizat tot prin metoda MEBO. La această firmă controlorii financiari au stabilit că urmează să fie virați bugetului de stat aproximativ 25 de milioane lei. La această sumă urmează să fie adăugate alte cîteva milioane de lei, ce reprezintă majorări pentru neplata la timp a impozitului amintit, după cum a afirmat Ioan Gheorghiu, șeful biroului contabilitate al firmei amintite.

Practic aceste situații au fost generate de textul de lege, care poate fi interpretat în diferite moduri de către angajații firmelor privatizate pe baza prevederilor Legii 77/1994.

Vă prezentăm și poziția lui Cornel Moroșanu, unul dintre inspectorii financiari care au efectuat asemenea controale. Acesta a declarat: "Textul de lege este foarte clar și nimeni nu a făcut interpretări tendențioase. Totodată, consider că obiecțiunile formulate de reprezentanții S.C. UNIREA S.A. reprezintă o calomnie la adresa mea, motiv pentru care s-ar putea să mă adresez instanței de judecată". Facem precizarea că inspectorul financiar Cornel Moroșanu a refuzat să facă publice punctele din obiecțiunile amintite, pe care le consideră calomnioase. Totuși, acesta a informat faptul că Ministerul de Finanțe a trimis în teritoriu indicații care să permită interpretarea Legii 77/1995, interpretare pe baza căreia să fie recalculat modul de plată al impozitului pe profit, declarînd că în cazul S.C. UNIREA S.A. rezultatele controlului amintit îi aparțin în totalitate și nu poate fi influențat de nimeni, atîta timp cît respectă legea.

În concluzie, este de așteptat ca inspectorii financiari să descopere și alte cazuri de plată eronată a impozitului pe profit și la alte firme privatizate prin metoda MEBO. **(Alin TOCAN)**

La Iași a apărut o firmă care intermediază schimbarea cupoanelor nominative

Prima societate comercială din regiunea Moldovei autorizată să desfășoare tranzacții cu valori mobiliare, printre care se numără și acțiunile emise de firmele românești, este S.C. INTERMEVA S.A. din Iași. Conform afirmațiilor făcute de Petru Pralea, administratorul firmei, aceasta a început deja derularea de asemenea tranzacții pe piața secundară a valorilor mobiliare. Astfel, pînă acum au fost încheiate o serie de contracte de vînzare-cumpărare între persoane fizice cu pachete de acțiuni ale societăților comerciale privatizate prin ofertă publică la sfîrșitul anului 1994 (S.C. FAVIOR S.A. Orăștie, S.C. ARGUS S.A. Constanta și S.C. SIRETUL S.A. Pașcani), precum și cele ale firmelor privatizate la sfîrșitul primului trimestru al acestui an de către Fondurile Proprietății Private. Reamintim că la această a doua etapă a ofertei publice, F.P.P. II - Moldova a oferit acțiuni de la 20 de societăți comerciale la care deține 30 la sută din capitalul lor social. Pînă în prezent, cel mai mare preț practicat în contractele de vînzare-cumpărare prin intermediul S.C. INTERMEVA S.A. pentru acțiunile uneia dintre aceste firme a fost de 40 de mii lei, în timp ce valoarea lor nominală nu a depășit la data emisiunii 30 de mii lei. Cel mai frecvent, asemenea tranzacții derulate prin intermediul firmei ieșene au ca obiect pachete de acțiuni de cîte o sută de bucăți, fiind înregistrată și o tranzacție ce a cuprins un pachet de cinci sute de acțiuni ale unei firme privatizate.

În prezent, S.C. INTERMEVA S.A. derulează operațiuni bursiere pe piața secundară a valorilor mobiliare, piața inter-dealeri, respectiv execută la cererea clienților schimburi de acțiuni ale diferitelor firme, administrează portofoliul de acțiuni ale clienților sau cumpără acțiuni în numele clienților care dispun de numerar. Firma ieșeană are posibilitatea să cumpere acțiuni și în nume propriu, propriul capital social depășind valoarea a trei sute de milioane lei, condiție impusă de Comisia Națională a Valorilor Mobiliare (C.N.V.M.). Facem mențiunea că în România există în prezent aproximativ 40 de asemenea societăți comerciale autorizate să desfășoare tranzacții cu valori mobiliare. Deocamdată singurul oraș din România unde se poate deschide o bursă de valori, în afară de municipiul București, este Cluj-Napoca, unde își desfășoară activitatea cinci asemenea firme, numărul minim necesar stabilit de C.N.V.M. pentru înființarea unei burse. **(Alin TOCAN)**

Oferă spre închiriere
✔ magazine, module și standuri comerciale
✔ birouri de reprezentanță
✔ depozite
✔ bar, restaurant fast-food

CENTRUL COMERCIAL IULIUS

IAȘI, Ghica Vodă 3D
☎ 00-40-032-214.480

ELVILA
mobilă nobilă

Extrem de avantajos
PLATA ÎN RATE
Expoziție
etajul I al magazinului
SUPERCOPOU
tel. 032/11.22.20, 211014

ELVILA international
Depozit: Str. Grăniceri nr. 3-9 depozite COMAT
(în spatele Unității de Grăniceri Manta Roșie)
PROGRAM DEPOZIT: zilnic 9.00-17.00, sîmbăta 9.00-13.00.

CONSTRUCȚII 1 SA

Str. Decebal nr. 1. Tel. 032.23.13.80, fax 032/13.23.09

vindem

Mașini SMARTY pentru copiat chei *și* Chei brute

ALFA CIVIC

Șos. Națională 198, bl. B, sc. A, et. 7, ap. 26
CP 765, CP 3
6600 Iași, România
Tel./Fax (40)-32-13.76.13

unelte ▪ scule ▪ dispozitive ▪ accesorii ▪ aparate electrice ▪ instalații ▪ adezivi ▪ coloranți ▪ abrazivi

Societate comercială dispunînd de sediu ultracentral (dotat cu rețea de calculatoare, telefon, fax, copiator), personal administrativ și de deservire, traducători etc.,
caută asociați autorizați
(persoane fizice și juridice)
pentru a desfășura activități juridice:
consultanță, birouri de avocatură, birouri notariale etc.
Relații la tel. 213254, zilnic între orele 8,00 - 16,00.

BURSA MOLDOVEI SA Ring 2
primește înscrieri pentru ședința de licitație cu obiecte de artă și antichități din luna septembrie 1995.
Înscrieri, expertize, evaluări se fac în fiecare marți și joi între orele 10.00 - 13.00 la sediul din Piața Unirii nr. 5.
Relații la tel. 212050 sau 211808.

BURSA MOLDOVEI SA IAȘI
COMUNICĂ
Data limită a depunerii taloanelor de înscriere la Cursul de Brokeri organizat de BURSA MOLDOVEI este 15 septembrie, ora 12,00.
Nici o solicitare nu va mai fi luată în considerare după această dată.

BURSA MOLDOVEI SA
organizează
CURSURI DE BROKERI
în perioada 18.09-23.09.1995
Relații și înscrieri la sediul Bursei, Piața Unirii nr. 5, tel/fax 032/211808, 212050

MONITORUL FINANCIAR

Initiativă privată în sectorul medical

Un particular a construit în comuna Mogoșoaia o farmacie și două cabinete de tratare a cancerului

Un particular a construit în comuna Mogoșoaia prima farmacie din localitate și două cabinete pentru tratarea cancerului. În Complexul Medico-farmaceutic Divertas pot fi consultate, zilnic, 30 de persoane. Medicii acordă asistență atît bolnavilor de cancer, cît și persoanelor care-i solicită pentru alte afecțiuni. Biochimistul Gheorghe Ciuștea, creatorul unui procedeu original de terapie anti-canceroasă "polimodal-simultană", a declarat, joi, Agenției MEDIAFAX că cei mai mulți bolnavi vin la acest centru cu diagnosticul stabilit. Medicii de aici consideră că, prin tratamentul pe care-l aplică, 90 la sută dintre bolnavi pot fi vindecați. Metoda folosită de Farm Divertas este nouă, deoarece, pentru a evita radiația ionizantă, foarte toxică pentru ficat, se administrează concomitent radiosensibilizatori care atacă celula canceroasă și radioprotectori care apără pe cele sănătoase, a mai precizat Gh. Ciuștea. Tot în acest centru, pacienții pot efectua analize de sînge, urină și electrocardiograme. Prețul unei consultații în unitatea medicală din Mogoșoaia este de 5.000 de lei, iar eliberarea medicamentelor se face ca în orice unitate de profil.

Partidul Democrat acuză

Rectificarea bugetului de stat nu este motivată financiar

Senatorul PD Mircea Boulescu a afirmat, joi, la conferința de presă a partidului, că ordonanța guvernamentală de rectificare a bugetului de stat pe 1995 nu este motivată din punct de vedere financiar. Boulescu, care este și membru al Comisiei de buget-finanțe a Senatului, susține că principala motivație adusă de Executiv în ce privește rectificarea bugetului, respectiv creșterea indicatorilor economici, este "un non-sens", deoarece nu se reflectă în cifrele rectificative. Astfel, deficitul bugetar crește cu 1001 miliarde lei, iar cheltuielile scad, în special, din fondurile alocate sectoarelor bugetare, iar veniturile scad, la rîndul lor, cu 711 miliarde lei. Senatorul PD a menționat că nu s-au realizat veniturile planificate din impozitul pe profit, ceea ce înseamnă că anunțata creștere a indicatorilor economici nu se reflectă în realitate. Reducerile de fonduri ale sectoarelor bugetare sînt; cultură - cu 2 miliarde lei, sănătate - cu 13,2 miliarde lei, asistență socială - 0,5 miliarde lei, gospodărie comunală și locativă - 3,9 mld. lei, apărare națională - 96,6 mld. lei și ordine publică - 45 mld. lei. Comisiile de cultură și de apărare ale Camerei Deputaților au respins prin vot aceste reduceri, însă avizul pe fond urmează să fie dat de Comisiile parlamentare de buget-finanțe. Creșteri ale cheltuielilor se înregistrează în cazul cercetării științifice - 22 miliarde și pentru industria extractivă și chimică - 50 mld. lei. Mircea Boulescu a precizat că această ordonanță se aplică, chiar și în cazul în care este respinsă, transferurile bugetare și blocările de fonduri și credite fiind deja efectuate. Senatorul PD consideră că Guvernul nu a conceput de la început un buget pe întreg exercițiul financiar al anului 1995, deoarece nu cunoaște propriile rezultate financiare. În aceste condiții, Boulescu a estimat că pe anul 1995 este posibilă și o a doua rectificare bugetară, așa cum s-a petrecut anul trecut. El a evidențiat că, la aproximativ cîteva luni, Guvernul își modifică cifrele de bilanț bugetar, prin această procedură dovedind că există "o criză de sistem financiar".

Cursul de referință al BNR valabil pentru 15.09.1995

1 USD = 2101 lei

1 DM = 1415 lei

Tensiuni în PNȚCD

■ *Totul a început cu demisia lui Valentin Gabrielescu din funcția de secretar general al partidului*

Tensiunile din ***PNȚCD*** sînt mai vechi. Disensiunile din cadrul partidului au debutat la începutul anului odată cu demisia senatorului ***Valentin Gabrielescu*** din funcția de secretar general al partidului, ca urmare a afirmațiilor și atitudinii favorabile președintelui ***Iliescu*** în timpul audierii acestuia în ***Comisia Decembrie '89.*** Conform observatorilor, în interiorul PNȚCD funcționează două aripi, una de stînga condusă de ***Mircea Ciumara*** și una care urmărește orientarea tradițională a partidului, radical anticomunistă. În trecut, disensiunile din partid au avut ca principală motivație conținutul proiectului de statut al partidului. După Conferința Națională a studenților țărăniști din 29 aprilie a.c. la București s-a ales o nouă conducere a ***Tineretului Universitar Național Țărănesc Creștin Democrat*** (TUNȚCD), după opinia unor membri ai organizației desfășurată în mod nedemocratic. Excluderea din partid a lui ***Marius Bostan*** și a ***Ancăi Cernea*** pe 18 mai a.c. a dus la demisia vicepreședintelui ***Ioan Bărbuș,*** președinte al juriului de Onoare și Disciplină și membru al partidului de 57 de ani. Cu puțin înainte de Delegația Permanentă de la Alba Iulia de la sfîrșitul lunii mai, un comunicat al Organizației județene Buzău a PNȚCD arăta că: ***"PNȚCD involuează spre o formulă de organizare autoritaristă, puțin flexibilă și incapabilă de a acționa prompt la situațiile politice inedite".*** La acea vreme, președintele *Coposu* afirma: ***"Nici vorbă de tensiuni în partid. Este vorba de o intensificare în ultimele luni a preocupărilor pentru perfecționarea prevederilor Statutului."*** În ce privește mult contestatul proiect de statut președintele PNȚCD a demontat acuzațiile aduse acestuia, afirmînd că foștilor demnitari comuniști li se întăresc restricțiile la admiterea în partid, iar desemnarea candidaților pentru alegeri s-a făcut nominal de Congres, într-un mod democratic.

■ *Tensiunile s-au propagat și în teritoriu*

Recent în cadrul organizațiilor teritoriale Vrancea și Buzău ale PNȚCD au avut loc frămîntări interne care au pus în pericol însăși existența acestor organizații, amenințate cu schisme profunde. La sfîrșitul lunii august, delegația centrală a PNȚCD, prezentă la Buzău în urma acutizării tensiunilor din cadrul filialei, a fost nevoită să spargă ușile pentru a intra în sediul județean. Motivația acestei acțiuni a fost lipsa de dialog cu liderul filialei Buzău, ***Corneliu Ștefan,*** a cărui alegere în funcție a fost contestată de un mare număr de membri. În plus, la inventarul făcut nu s-au găsit ștampile, arhiva și o serie de aparate electronice. La Vaslui divergențele au apărut între fosta conducere și cea nou aleasă la conferința județeană, acuzată că ar avea în componența ei foști nomenclaturiști comuniști și aventurieri politici. În aceste condiții, Corneliu Ștefan a fost exclus din partid în conformitate cu art. 32 și 33 din Statutul PNȚCD la ședința Biroului de Coordonare și Control a PNȚCD din 1 septembrie. Tot în luna august, ***Ștefan Frunză,*** fostul președinte al organizației județene a PNȚCD Vaslui, a anunțat că această organizație ***"a hotărît să revină la istoricul Partid Național Țărănesc"*** Lambru. Decizia celor aproape 1000 de membri ai filialei Vaslui ***"contribuie la unificarea mișcării național-țărăniste",*** potrivit declarației fostului lider al filialei. Explicația pentru numeroasele neînțelegeri apărute în organizațiile teritoriale în ultimul timp a fost oferită de vicepreședintele partidului, Ion Diaconescu, care a declarat că în partid există o majoritate și o minoritate. ***"Cum majoritatea conduce, minoritatea trebuie să se supună, și toate aceste conficte se vor soluționa. Oamenii nu mai simt și nu mai gîndesc așa cum ar trebui, astfel încît viața politică românească este bolnavă. În locul economiei de piață am ajuns să facem politică de piață."***

■ *Corneliu Coposu este omul care a păstrat coeziunea internă a PNȚCD*

Imaginea multor oameni despre PNȚCD este aceea a unui partid cu o coeziune internă puternică datorată în mare parte liderului partidului, Corneliu Coposu. Personalitatea puternică, caracterul ferm, respectul și autoritatea de care se bucură președintele PNȚCD au făcut ca partidul pe care îl conduce să se impună ca principala forță a opoziției și nucleul de bază al ***CDR.*** Spre deosebire de ***Partidul Național Liberal,*** PNȚCD nu a suferit diviziuni interne și tensiuni grave, păstrînd chiar o poziție doctrinară destul de unitară. Cu toate acestea, în partid au existat fricțiuni între diferiți lideri sau generații de lideri. Au existat abordări diferite ale diverșilor lideri în legătură cu formula de organizare a CDR, există cel puțin două școli de gîndire în legătură cu mesajul ideologic al partidului și cu felul cum ar trebui să fie structurile de conducere, au existat și mai există tensiuni în legătură cu desemnarea candidatului Convenției la președinție. ***Ion Rațiu,*** deputatul PNȚCD, fost candidat la prezidențialele din 1990, nu a renunțat la ideea de a concura pentru fotoliul de la Cotroceni, dar a declarat că nu va candida fără a avea sprijinul partidului. Corneliu Coposu l-a mai temperat pe Rațiu afirmînd că ***"Ion Rațiu este prea inteligent pentru a se preta la o candidatură nesprijinită de partid și CDR. Cred că mai multe candidaturi la alegerile prezidențiale ar fi o greșeală majoră din partea Opoziției și că toate formațiunile de opoziție vor sprijini candidatul CDR".***

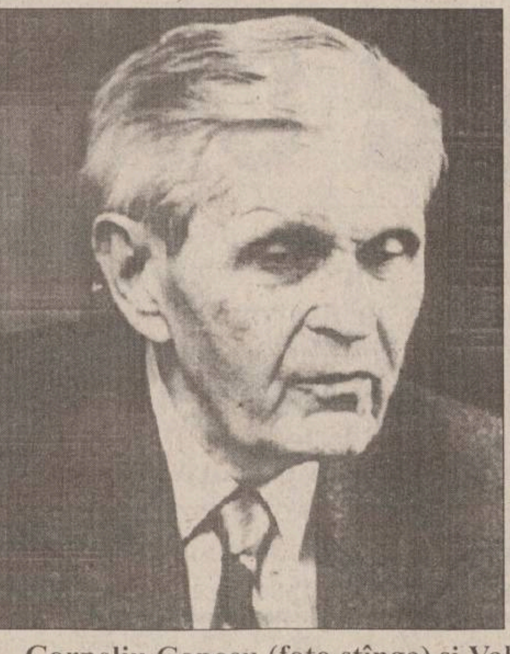

Corneliu Coposu (foto stînga) și Valentin Gabrielescu (foto dreapta) sînt două personaje cheie din PNȚCD

■ *La reîntoarcerea în țară, liderul partidului a criticat activitatea tuturor*

Revenit în țară după o perioadă de tratament, Corneliu Coposu a susținut în cadrul Comitetului de conducere lărgit al PNȚCD din 3 septembrie, că PNȚCD este cel mai puternic partid din țară. În mod deschis, Coposu l-a criticat pe Valentin Gabrielescu pentru activitatea sa la Consiliul Europei, reproșîndu-i pasivitate în fața atacurilor venite dinspre partea maghiară. În ce privește demisiile înregistrate în ultima vreme din PNȚCD, președintele partidului a fost foarte ferm: ***"În partidul nostru nimeni nu este indispensabil. Să nu vă fie frică de plecări din partid. Partidul care are o doctrină nu poate fi scos din circulație prin plecarea unora sau altora".*** În perspectiva alegerilor viitoare, președintele Coposu a declarat deschisă campania electorală, afirmînd că, pentru fericirea țării țărăniștii trebuie să guverneze țara. ***"PNȚCD trebuie să guverneze țara pentru a aduce fericirea și, în acest scop, bătălia electorală trebuie să înceapă de pe-acum."***

"Fabrica de hîrtie LETEA are nevoie de capital lichid și nu de cupoane"

■ *interviu cu Lucian Manea Avramescu, directorul general al SC "Letea" SA Bacău*

În perioada 12-14 septembrie, la Iași, s-au desfășurat lucrările celui de-al XI-lea Simpozion Internațional de Chimia și Tehnologia Celulozei.

Prezent la această manifestare științifică, ***Manea Avramescu,*** directorul general al societății comerciale ***"Letea" SA Bacău,*** a acordat redactorilor cotidianului "Monitorul" un scurt interviu. Tema abordată a fost evoluția producției de hîrtie de ziar, în contextul problemelor de natură tehnică cu care s-a confruntat unicul producător al acesteia, în prima parte a anului 1995.

- Se poate vorbi, în această perioadă, de o criză a hîrtiei de ziar, avînd în vedere dificultățile traversate de societatea "Letea", în ultimul timp?

- Criza hîrtiei de ziar este o criză artificială. Aceasta, deoarece hîrtia de ziar este folosită de beneficiari și la tipărirea unui număr foarte mare de cărți, reviste, formulare și nu numai pentru ziare. La ora actuală, tirajele ziarelor se apropie foarte mult de nivelul vînzărilor publicațiilor respective. Ca atare, consumul de hîrtie de ziar este relativ stabilizat, volumul de hîrtie oferit de SC "Letea" acoperind cererea.

- Care este, în prezent, raportul dintre consumul de hîrtie de ziar pentru presa "centrală" și cea locală?

- Bucureștiul consumă, în acest moment, circa jumătate din volumul de hîrtie de ziar produsă de noi (inclusiv pentru carte școlară), în timp ce ziarele din provincie consumă doar 25%. Restul este livrată tipografiilor.

- Care este volumul anual al producției de hîrtie de ziar și care este procentul livrat la export?

- Cea mai mare parte a cantității de hîrtie de ziar produsă de "Letea" este destinată consumului intern. Anual, producem circa 60.000 tone. În primele opt luni ale lui 1995, am produs 35.000 tone, din care doar 2.800 tone au fost exportate.

- Care este stadiul procesului de retehnologizare a societății și ce volum de investiții a necesitat pînă în prezent?

- Retehnologizarea societății a început în urmă cu peste un an, procesul constînd în achiziția de utilaje noi din import și de la intern, precum și în montarea de noi linii de fabricație. Pînă în prezent, procesul a înglobat investiții de peste 53 miliarde lei, aceste fonduri fiind suportate integral de societate. De altfel, în perioada decembrie 1995 - ianuarie 1996, fabrica va fi închisă pentru punerea la punct a ultimelor operațiuni ale acestui proces.

- Ce efecte considerați că va putea avea acest proces în privința evoluției producției de hîrtie de ziar în principal, al cărei unic producător este SC "Letea" Bacău?

- În mod cert, pot spune că aprovizionarea cu hîrtie de ziar nu va mai reprezenta o problemă pentru publicațiile din țară: după modernizare, preconizăm o creștere a capacității de producție cu o medie de 40 la sută față de nivelul actual.

- Cum apreciați includerea SC "Letea" pe lista de privatizare întocmită, recent, de guvern? Poate avea privatizarea efecte benefice asupra nivelul rentabilității firmei?

- Este greu de prevăzut ce efecte ar putea avea procesul de privatizare asupra activității noastre. Aceasta deoarece, primul lucru de care avem nevoie este capitalul lichid și nu de cupoane. În orice caz, nu știu dacă includerea SC "Letea" în lista marii privatizări este oportună, avînd în vedere că sîntem, totuși, o întreprindere strategică pentru stat. **(Mihaela BREZEANU)**

Cursul de schimb al principalelor valute valabil pentru data de 14.09.1995

Casele de schimb valutar	Dolar SUA		Marca germană	
	C	V	C	V
Banca Agricolă (tel. 112627)	2075	2125	1425	1475
Banca Română pentru Dezvoltare (tel. 211340)	2085	2124	1414	1440
Banca Dacia Felix (tel. 145125)	2060	2100	1415	1480
Credit Bank (tel. 117591)	2090	2145	1420	1455
Banca Română de Comert Exterior (tel. 211738)	2090	2150	1409,31	1449,76
Casa de schimb "Edmond" (tel. 115309)	2080	2135	1420	1475
Casa de schimb "Decisive" (tel. 112385)	2040	2080	1440	1480
Casa de schimb ACR (tel. 112345)	2090	2130	1440	1490
BANKCOOP (tel. 211236)	2040	2100	1430	1470
Casa de schimb Italian (tel. 213123)	2100	2160	1420	1480

AVEȚI NEVOIE DE LIMBA ENGLEZĂ?

Doriți să învățați cu profesori instruiți de Consiliul Britanic, manuale din Marea Britanie, dotare modernă asigurată de Fundația Soros?

International Language Centre

ILC

Set up by the Soros Foundation in 1992. Professional expertise - British Council

Str. Moara de Foc 35, et. 8,
6600 Iași, România
tel.: 032/252850, 252870
fax: 032/252902

vă ajută să progresați foarte repede prin cursuri cu orar flexibil pentru orice nivel, orice intensitate, orice vîrsă sau scop.
Înscrieri permanente și pentru admitere facultate, TOEFL, Cambridge Certificate, Business, **cursuri zilnice preșcolari**.

OFERIM ȘI CURSURI DE LIMBA ITALIANĂ, SPANIOLĂ, ROMÂNĂ PENTRU STRĂINI, alte limbi.

Autohouse Păcurari
(la capătul troleibuzului 45)

comercializează

AUTOTURISME STRĂINE
SECOND - HAND
DIN STOC ȘI LA COMANDĂ
Tel. 250940 *Fax: 221666*

SC METALO Chimice SA
Iași, str. Sf. Lazăr nr. 4, bl. P. Curcanu
tel. 032/116162; fax 032/114407

scoate la concurs următoarele posturi

ȘEF BIROU COMERCIAL
Condiții: studii superioare economice

ȘEF BIROU ADMINISTRATIV
Condiții: studii superioare de preferință de specialitate

Concursul se va ține la sediul societății în ziua de *18.09.1995*, ora *10.oo*.
Relații la telefon: **116162**, int. **18**.

Cea mai solidă sursă pentru afacerile dumneavoastră:

Ace Computers

IAȘI Grigore Ureche 3, bl. Walter Mărăcineanu, parter
tel/fax: 032-213122,213130

SC METALO Chimice SA
Iași, str. Sf. Lazăr nr. 4, bl. P. Curcanu
tel. 032/116162; fax 032/114407

vă invită să vizitați magazinele

Colierul
și
Guban-SPORT-TURISM
(lîngă Tribunal)
prin care vă pune la dispoziție un bogat sortiment de confecții și încălțăminte de sezon pentru femei și bărbați, precum și produse cosmetice și de parfumerie originale, din mărcile: PROMISES, SECRETES, în mai multe variante.

Fabrica de ambalaje
MULTICOLOR SA

angajează prin

CONCURS

2 mașiniști offset.

Relații suplimentare și înscrieri la telefon **271468** sau la sediul din str. Smîrdan 5, et. 3, cam. 9.

Condiții: cel puțin un an de experiență în domeniu.

Numai dacă jucați veți cîștiga

MARELE PREMIU:

DACIA 1300

Cînd?
Sîmbătă, 30 septembrie 1995!

Unde?
La BINGO SCALA

MONITORUL INTERN

Conflict între biserică și învățămînt

Arhiepiscopia Catolică de București a închis accesul către Școala generală nr. 118, aflată pe terenul său

Arhiepiscopul romano-catolic și mitropolit de Bucuresti, Ioan Robu, a închis, joi dimineată, accesul profesorilor și elevilor în imobilul Școlii nr. 118 "Vasile Alecsandri". Clădirea ce adăpostește unitatea școlară este amplasată pe terenul Arhiepiscopiei din strada G-ral Berthelot nr. 19, fiind revendicată ca proprietate a Bisericii Catolice, confiscată de regimul comunist în august 1948. Construită în 1892 de primul arhiepiscop catolic de București, clădirea găzduieste în prezent atît elevii Scolii de stat cît și ai Seminarului liceal catolic "Sf. Iosif". De asemenea, aici studiază cei peste 300 de studenti ai Institutului teologic de grad universitar al Bisericii Catolice, fapt care face aproape improbabilă deschiderea noului an de învățămînt în aceeași formulă de conviețuire. "Spațiul pus la dispoziția ministerului pentru seminar și institut este total insuficient, în sapte săli de clasă urmînd să fie adăpostite 11 clase de liceu, plus 12 grupe de studenți", a declarat agenției MEDIAFAX directoarea liceului catolic, Rodica Miron. Ea a precizat că a fost amenințată cu destituirea din această funcție de către inspectorul general al Capitalei, Florin Diac, care i-a reproșat că "nu cooperează suficient cu autoritățile superioare și are o atitudine destabilizatoare". La rîndul său, mitropolitul catolic de București a trimis ministerului de resort, precum și Secretariatului de Stat pentru Culte, adrese oficiale prin care își explică gestul, cerînd de urgentă intervenția guvernului pentru solutionarea favorabilă a conflictului. În același timp, cele aproape 30 de cadre ale Scolii nr. 118 se află în fata arhiepiscopiei protestînd fată de reactia conducerii Bisericii Catolice. Profund iritate, ele au afirmat că "povestea nu se va termina cu una cu două, fără pedepsirea celor ce obstacolează bunul mers al pregătirilor deschiderii anului școlar 1995-1996 din 15 septembrie".

Un fel de comemorare

Senatul a separat comuna-martir Treznea de comuna Agrij

Senatul a adoptat, joi, proiectul de lege privind modificarea și completarea Legii nr. 76/95 pentru declararea localităților Ip si Treznea, județul Sălaj, localități-martir, precum și pentru transformarea satului Treznea în comună. Noul act legislativ delimitează administrativ comunele Treznea și Agrij si stabilește modalitatea de functionare și întocmire a bugetului pentru cele două localităti. Desi acest proiect a fost înaintat de guvern, o initiativă identică a fost promovată în Senat și de senatorii Corneliu Coposu și Augustin Crecan.

Protest

Senatorii UDMR se plîng că voturile lor sînt ignorate de sistemul electronic de votare

Senatorul UDMR Karoly Szabo a cerut, joi, suspendarea utilizării instalatiei electronice de vot din Senat, întrucît există "fapte" ce pun în pericol veridicitatea consemnării votului exprimat cu ajutorul acestei instalatii. El a sustinut că pe lista celor care au votat, miercuri, motiunea simplă, nu figurează senatorii UDMR Karoly Szabo, Buchwald Peter, Incze Tiberiu, Hossu Zoltan, Csapo József și Marko Bela, desi se aflau în sală și au votat cu ajutorul instalatiei electronice. Un incident identic s-a petrecut joi, 14 septembrie. Acestea nu sînt primele defectiuni ale instalatiei electronice de vot semnalate de grupul parlamentar al UDMR, care, în alte două rînduri, a reclamat că voturile "contra" exprimate de senatorii săi se transformă în "abtineri" sau "pentru".

Un pas spre recunoasterea oficială

Justiția din Republica Moldova dă cîștig de cauză Mitropoliei Basarabiei în confruntarea cu Executivul

Tribunalul din Chisinău a decis, marti, 12 septembrie, că Guvernul Sangheli este obligat să legifereze existenta Mitropoliei Basarabiei și a calificat drept "nelegitime" acțiunile întreprinse de Executiv împotriva acesteia, informează Părintele Protoiereu Petru Buburuz, presedintele Societății Culturale și Bisericesti "Mitropolitul Varlaam". Procesul a fost intentat de Mitropolia Basarabiei, Guvernului Republicii Moldova, în legătură cu refuzul acestuia de a recunoaste jurisdictia Patriarhiei Române asupra Bisericii Ortodoxe din Republica Moldova. La data admiterii Moldovei în Consiliul Europei, iulie 1995, autoritățile occidentale au cerut presedintelui Snegur si primului ministru Andrei Sangheli recunoașterea Mitropoliei Basarabiei, tolerată timp de trei ani de la data reînființării sale, în 1992.

Mediere la Palatul Cotroceni

Președintele Iliescu mizează în continuare pe reconcilierea istorică româno-maghiară

■ *la reuniunea cu partidele politice parlamentare a fost evocat cu insistență modelul de reconciliere franco-german*

Ieri, la Palatul Cotroceni, ***președintele Ion Iliescu a discutat cu liderii partidelor parlamentare*** asupra celor trei documente diplomatice elaborate de Ministerul român al Afacerilor Externe (MAE) pentru a sustine ***inițiativa Președinției de reconciliere istorică româno-ungară.***

Traian Chebeleu, purtătorul de cuvînt al Președinției a precizat ieri că, în urma consultărilor cu președintele Ion Iliescu, ***MAE a elaborat trei proiecte de documente: o Declarație politică care, în esență, reia aspecte cuprinse în discursul rostit de președintele Iliescu la Simpozionul național dedicat comemorării Diktatului de la Viena; un proiect de tratat de bună vecinătate care prevede mecanismele prin care se va realiza reconcilierea istorică româno-ungară; un cod de conduită privind modul în care cele două state vor aborda problema minorităților naționale.***

Inițiativa României de reconciliere istorică româno-ungară are la bază modelul reconcilierii franco-germane care cuprinde o Declarație politică și un tratat juridic.

Partea ungară a fost de acord cu preluarea modelului franco-german, dar a insistat asupra necesității semnării Tratatului politic de bază româno-ungar. În acest sens, Laszlo Kovacs, ministrul ungar al Afacerilo Externe, și-a exprimat disponibilitatea de a discuta pe marginea documentelor propuse de partea română. De asemenea, Kovacs a subliniat că ***tratatul de bună-vecinătate cu România nu va înlocui Tratatul politic de bază*** deoarece numai acesta din urmă are caracter de normă juridică și poate rezolva chestiunile legate de minoritatea maghiară din România.

Mentionăm că negocierile româno-ungare pe marginea Tratatului politic de bază s-au blocat datorită modului diferit al celor două părți de a aborda Recomandarea 1201 a Consiliului Europei privind statutul minorităților naționale.

În timp ce România a propus ca în Tratat că fie inclus ***un paragraf explicativ care să excludă eventualele pretenții ale minorității maghiare la drepturi colective și autonomie etnică,*** Ungaria a cerut ca paragraful explicativ să se rezume la interpretarea dată Recomandării 1201 de Consiliul European.

Negocierile româno-ungare pe marginea Tratatului politic de bază vor fi reluate după finalizarea negocierilor asupra celor trei documente diplomatice elaborate de Ministerul român al Afacerilor Externe.

La întîlnirea dintre președintele Ion Iliescu și liderii partidelor parlamentare ***nu au participat Gheorghe Funar, președintele PUNR, și Corneliu Vadim Tudor, președintele PRM.*** Aceștia, conform opiniei observatorilor politici, sînt reprezentanții unor partide extremist-naționaliste. **(Monica TOMA)**

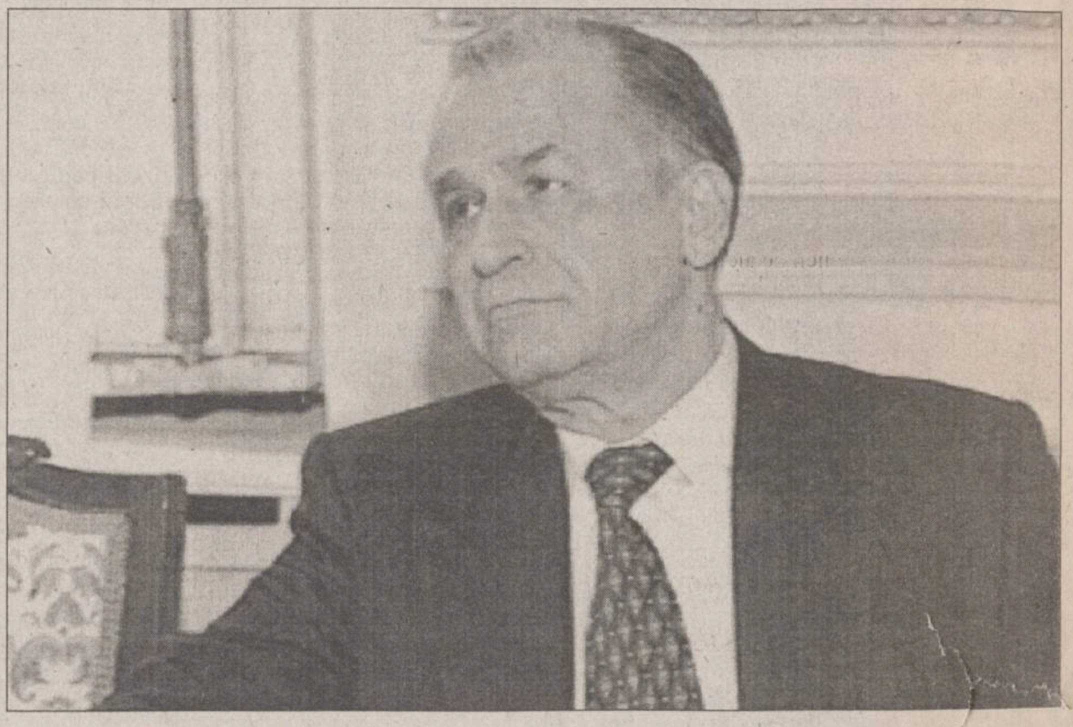

Interesul investitorilor străini în România este în creștere

■ *consideră cotidianul "Financial Times"*

La aproape șase ani de la declanșarea procesului de tranziție spre economia de piață, ***investitorii străini încep să manifeste un interes mai mare pentru România***, comentează numărul de miercuri al cotidianului ***Financial Times.*** În ultimele 18 luni, ***investițiile străine directe cumulate din 1990 și pînă acum mai mult decît s-au dublat,*** ajungînd la mijlocul lunii iulie la ***1,4 miliarde dolari,*** de la 621 milioane dolari, la sfîrșitul anului 1993. Analistii consideră că ***firmele străine caută noi teritorii,*** după epuizarea celor mai bune oportunităti din Europa centrală. ***Investitorii sînt atrași de mărimea pieței românești***, a doua în regiune după Polonia, și de ***îmbunătățirea unui set de indicatori macro-economici.*** Inflatia prețurilor de consum este pe cale de a scădea sub 30% pînă la sfîrșitul anului, de la 64% la sfîrșitul anului trecut și aproape 300% în decembrie 1993. Economia, stimulată de o creștere de 26% a exporturilor în prima jumătate a anului curent, este așteptată să înregistreze o creștere de 4% în 1995, după cea de 3,4% de anul trecut. Cu toate acestea, analiștii sînt îngrijorati că guvernul nu face suficient pentru atragerea investițiilor vitale pentru modernizarea economiei. "***Guvernul afirmă în repetate rînduri că dorește investiții străine, dar cînd este vorba de încheierea acordurilor ai sentimentul că autoritățile sînt lipsite de convingere***", sustine un bancher londonez. "***Negocierile sînt aproape de finalizare, apoi eșuează. Iar cele care sînt duse la bun sfîrșit, îți dau senzația că sînt făcute pentru a potoli FMI-ul și Banca Mondială***", a continuat acesta. Un reprezentant al unei ambasade occidentale a devenit atît de obosit de plîngerile oficialitătilor române privind lipsa de investitii străine încît a redactat o listă cu cauzele care conduc la această situație. Printre acestea se numără ***lipsa unui cadru juridic cuprinzător adecvat și a procedurilor juridice transparente; dubiile privind imparțialitatea deciziilor judecătorești; teama de corupție și trafic de influență; obstacolele birocratice; întîrzierea privatizării; un climat general negativ pentru investițiile străine; întîrzierea decizilor autorităților însărcinate cu privatizarea.*** Una dintre explicatiile pentru dificultătile întîmpinate de privatizare este că multi oficiali sînt lipsiți de experientă în relatiile cu investitorii străini. Analiștii afirmă că Fondul Proprietății de Stat, care deține 70% din peste 5.000 de întreprinderi de

FINANCIAL TIMES

Last-ditch bid to end row at Saatchi advertising group

European currencies stabilise ■ Latin American shares lose recent gains

World markets recover poise

Financial Times expands global edition

stat ce urmează să fie privatizate, are capacitatea tehnică de a negocia simultan numai 4 sau 5 vînzări către investitorii străini. ***Marea majoritate a celor 1.200 de întreprinderi vîndute, în mare parte de dimensiuni mici, au fost privatizate prin metoda MEBO.*** Situatia de la FPS pare să se fi îmbunătățit odată cu sosirea echipei de specialisti de la banca austriacă Creditanstalt, prin intermediul BERD si al Uniunii Europene, pentru consilierea vînzărilor companiilor de dimensiuni medii către parteneri străini. Echipa vizează companii multinationale, cu experientă în activitatea pe piețe în expansiune, cum este cea a României. ***Multe dintre companiile occidentale preferă să facă investiții proprii, decît să preia companii de stat. Marriott, lanțul hotelier american, de exemplu, a optat pentru propriul proiect de construcție, după ce a eșuat să preia controlul asupra hotelului Intercontinental, adjudecat de grupul de investitori condus de George Păunescu.*** Investitorii străini și diplomatii se tem că această vînzare controversată către fratii Păunescu creează un precedent descurajator, în special în preajma alegerilor. "***Există o tendință clară în favoarea investitorilor locali. Partidul aflat la conducere este în căutare de susținători pentru alegerile viitoare, iar grupurile locale de interes bat la o ușă deschisă***", apreciază un bancher occidental. Oricare ar fi dedesupturile vînzării Intercontinentalului, aceasta a trimis semnale negative investitorilor străini, iar guvernul nu pare să-i pese prea mult, a conchis aceeasi sursă.

SRI ne asigură că listele cu foștii informatori nu vor fi publice niciodată

■ *interviu în exclusivitate pentru MONITORUL cu Nicolae Ulieru, șeful Biroului de presă al SRI*

- Domnule Nicolae Ulieru, au apărut fragmente din "Cartea albă a Securității". Care va fi următorul pas ce îl va face SRI privind punerea la îndemîna publicului a arhivelor fostei Securități?

- De acum doi ani, noi ne-am arătat disponibilitatea de a pune la îndemîna cetățenilor propriile dosare făcute de fosta Securitate. De asemenea, vom face publice materialele care nu intră sub incidenta articolului 45, alin. 4 din Legea SRI. În "Cartea albă" nu am publicat documentele operative, mostenite de la fostul Departament al Securitătii Statului.

- Au fost deja înaintate Parlamentului două proiecte de legi, privind moștenirea Securității. Într-unul, al cărui autor este dl senator Ticu Dumitrescu, se prevede deconspirarea foștilor informatori ai Securității, celălalt - autor dl senator Vasile Văcaru - face posibil accesul cetățenilor la propriile dosare, venind în întîmpinarea ofertei SRI. Va fi posibilă deconspirarea foștilor informatori?

- Proiectul domnului Ticu Dumitrescu, mai întîi are grave greseli de formulare a textului. Apoi, el nu este conectat la legea fundamentală - Constitutia tării. La noi, nu este posibilă publicarea listelor cu informatori, deoarece ar conduce la tensiuni sociale.

- Care este situația din acest punct de vedere în țările din fostul lagăr socialist?

- Deconspirarea foștilor informatori a fost initiată în Polonia, dar în urma bulversării vieții publice, a fost stopată. În Germania, a fost permis accesul la dosarele STASI celor care aveau dosare. Situația Germaniei nu este comparabilă cu a noastră, din trei puncte de vedere:

1. STASI era un fel de agentură a KGB-ului. În proporție de 95% lucra pentru KGB; ceea ce nu era cazul fostei Securităti, cel puțin din '65 încoace.

2. C ind a fost hotărîtă de URSS unificarea celor două Germanii, rusii și-au retras din arhiva STASI tot ce-i interesa - documente și agenti.

3. Apoi - Germania Occidentală, serviciile ei secrete și-au pus deoparte ceea ce îi interesa.

După aceste trieri cetățenii au avut acces la dosare.

- La noi, au fost făcute trieri ale arhivei Securității?

- Da, dar nu ca în Germania. Trieri s-au făcut. Vrem să scăpăm de dosarele făcute de Securitate cetățenilor. Vom retroceda bunurile patrimoniale - manuscrisele confiscate scriitorilor. Dar totul trebuie făcut prin intermediul legilor. Pe de altă parte, arhiva fostei Securităti nu este organizată conform regulilor arhivistice. Ne va trebui mult timp pentru a termina organizarea ei. În acești trei ani, am reusit doar să punem ordine prin dosarele foștilor deținuti politici. Toti cei care și-au cîștigat drepturile de foști deținuți politici au făcut-o în baza dosarelor puse la dispoziție de noi. Sînt peste 90.000 de dosare. Criteriul de bază al trierilor noastre este cel al valorii operative. Nu vom judeca altfel oamenii implicați. Iată niște cazuri care nu mai interesează SRI: dosarele tuturor scriitorilor - înainte toti scriitorii erau urmăriți -, dosarele membrilor cultelor aflate în afara legii înainte de '89. **(A consemnat Constantin CIOCHINĂ)**

"În nici un caz nu se poate întîmpla ca peste noapte să devii membru NATO" (II)

■ *interviu realizat de postul de radio Europa Liberă cu Ioan Mircea Pașcu, secretar de stat în Ministerul Apărării Naționale*

(Continuare din numărul de ieri)

- Ați afirmat, domnule Pașcu, într-un interviu publicat la sfîrșitul lunii iunie, mi se pare, că decizia de primire în NATO va fi una eminamente politică. Deci, inevitabil, și una subiectivă. Aș corobora această observație a dvs cu o alta, aceea a președintelui Comisiei de apărare din Senat, domnul Timofte, care afirma acum circa trei săptămîni că este posibil ca soarta României în relația cu NATO să fie consecința unor tratative de ordin politic, a unei dispute, să spunem, între marile puteri. Mi se pare mie sau există un anume pesimism în aceste două aprecieri?

- Nu aș spune că este vorba de un pesimism, aș spune mai degrabă că din analiza datelor pe care le avem la dispoziție rezultă că aceste lucruri nu pot să fie excluse. Adică, nu se poate să existe o mișcare de asemenea proporții, o transformare de asemenea proportii în raporturile de putere de pe continent, fără ca acest lucru să fi fost într-un fel sau altul pus de acord între marile puteri care îl decid și care, pînă la urmă, vor trebui să-l facă. Din punctul acesta de vedere, mi-e greu să cred că noii candidați care au fost aliatii Uniunii Sovietice pînă de curînd vor putea sau vor intra în NATO fără a se lua în calcul consecințele pe care acest gest îl are asupra, să zicem, pozitiei de putere a Rusiei, care și ea însăși este în căutarea unui loc în noua arhitectură de securitate pe continent.

- Să revenim la România, la Parteneriat, la NATO. Care a fost, să spunem, elementul determinant al semnării foarte rapide , foarte prompte?

- Eu, aici, aș vrea să vă spun că, în comparație cu poziția țărilor Visegrad, poziția României a dovedit mult mai multă constanță. Noi am privit de la început Parteneriatul ca pe ceva, ca un element într-adevăr pe drumul spre extinderea, spre dobîndirea capacității sau calității de membru NATO, în orice caz, ca pe o contribuție pozitivă la securitatea europeană în ansamblu. În nici un caz nu se putea, eu știu, întîmpla situația ca peste noapte să devii membru NATO, cînd, practic, nici nu știi cum funcționează NATO și ești atît de departe de practicile pe care le au țările NATO. Deci, o perioadă de acomodare era inevitabilă, pe care perioadă o furnizează Parteneriatul pentru Pace.

en detail FOCȘANI

L.V.G.

FOCȘANI en gros

NOI V-AM ADUS ACUM BUCUREȘTIUL CU 183 DE KM. MAI APROAPE DE DVS. !

CENTRU COMERCIAL EN GROS

ȘOSEAUA DE CENTURĂ KM. 183+100, DE85, FOCȘANI, TEL. 037-612.935

Centrul Cultural Francez din Iași

organizează

cu începere de la 16 octombrie 1995

cursuri de limbă franceză

- Franceză generală (6,8 ore/săptămînă)
- Franceză pentru copii (începînd de la 6 ani)
- Conversație și civilizație
- Pregătire pentru admitere la facultate (secția franceză)
- Pregătire pentru examenul DALF
- Franceza afacerilor (debutanți și avansați) pregătind obținerea diplomelor Camerei de Comerț și Industrie din Paris (test de limbă prealabil)
- Franceza pentru medici.

Înscrierile vor avea loc între 2.10.1995-13.10.1995 (orele 17.oo-20.oo), la sediul Centrului Cultural Francez Iași, bd. Copou 26.

Toți profesorii din echipa pedagogică, români și francezi, au beneficiat de o pregătire specială, asigurată de către formatori francezi.

Sălile de curs sînt echipate cu aparatură audio și video.

Informații suplimentare la telefon 14.79.00.

SC COMAT SA

(fosta B.J.A.T.M.)

Strada Sergent Grigore Ioan 7. Telefon 032/15.63.00

este angrosistul ideal pentru afacerile dvs. de la care vă puteți aproviziona la cele mai acceptabile prețuri cu:

☑ profile metalurgice mijlocii și ușoare;
☑ țevi construcții, instalații zincate și nezincate;
☑ tablă groasă, subțire, neagră, zincată, benzi laminate la cald și rece;
☑ sîrmă neagră și zincată, produse din sîrmă (împletitură, cuie, electrozi etc.);
☑ metale neferoase, laminate și trase;
☑ materiale de construcții, instalații, obiecte sanitare;
☑ aparataj electric și cabluri;
☑ vopsele, lacuri, diluanți;
☑ echipamente de protecție și de lucru;
☑ țesături;
☑ anvelope;
☑ piese auto
☑ hîrtie

EDITORIAL

Încă o moțiune prost pregătită

Cristian RACU

Zilele trecute, opoziția a încercat cu disperare să-și facă auzit glasul la dezbaterea motiunii simple pe care a înaintat-o în problema agriculturii. Această zbatere disperată i-a pus pe gînduri pe toți analiștii politici, care s-au întrebat dacă la conducerea opoziției se află strategi politici veritabili sau doar niște simpli diletanți.

Motiunea "Agricultura" a fost introdusă "in extremis" de către partidele din Conventia Democratică la începutul actualei sesiuni parlamentare după ce, în prealabil, au existat o serie de negocieri superficiale cu celelalte partide din opoziție. Acestea din urmă au afirmat că această motiune a fost înaintată tîrziu și că ar fi fost mult mai benefică convocarea unei sesiuni extraordinare atunci cînd guvernul se afla în dificultate, privind achizitionarea recoltei de grîu. Acest fapt a condus la momentul penibil în care nu s-a reușit strîngerea numărului de semnături necesar pentru înaintarea unei motiuni de cenzură, ajungîndu-se la situatia de a înainta două moțiuni simple în cele două camere ale legislativului.

Amatorismul liderilor CDR a mers pînă acolo încît s-a refuzat ideea unei minime negocieri a dezbaterilor care au avut loc în Camera Deputaților și în Senat. Acest lucru ar fi fost posibil pentru că aproape simultan cu moțiunea simplă a fost emisă și o declarație a Forumului National al Agricultorilor (organizație controlată de către PDSR) în care era incriminată activitatea ministrului Agriculturii, Valeriu Tabără, membru al PUNR. Pentru a putea obtine un succes minim, materializat prin eliminarea PUNR din guvern, liderii CDR ar fi trebuit să ia legătura cu conducerea PDSR pentru a putea conduce ostilitățile spre directia dorită.

În aceste condiții, opoziția a fost umilită o dată în plus pentru că primul ministru a făcut o serie de declarații demne de Corneliu Vadim Tudor sau Adrian Păunescu, iar vicepreședintele Senatului, Valer Suian, a dat dovadă de mărinimie fată de opoziție considerînd că motiunea poate fi luată în dezbatere, deși ea nu îndeplinește conditiile necesare. Totul a fost în defavoarea opoziției și cu toate acestea liderii partidelor din CDR au fost mai mult decît multumiți pentru că au demonstrat că ei reprezintă o poziție constructivă. Dar cu ce preț? Cu prețul unei noi terfeliri. De această dată de către Nicolae Văcăroiu. ■

CAFEAUA DE DIMINEAȚĂ

Cu Mihail Sorbul prin orașul copilăriei sale

Aurel LEON

Mihail Sorbul s-a născut la Botoșani (acum 115 ani) în familia ofițerului Smolsky. Ofițerul de cavalerie Anton Smolsky, fiind mereu mutat cu garnizoana, Mihail urmează școala primară - o parte la Botoșani și alta la Iași. De asemenea, tot la Iași, urmează cursul inferior al Liceului Național, restul la București. Serviciul militar îl face la un regiment ploieștean, cu gradul de sergent. Între timp, regimentul e mutat la Botoșani. În toamna lui 1915, soția lui e numită maistră la Școala profesională "Sf. Sava" din Iași; sergentul pendulează între Iași și diferite alte orașe.

Am spus toate acestea spre a dovedi că Mihail Sorbul, pe care l-am întîlnit în cabinetul lui Emil Seghie, director al Teatrului Național din Iași, cunoștea foarte bine orașul. Pe atunci, Sorbul avea în jur de 50 ani, era în putere, avînd figura unui faun. Venise împreună cu fiica sa, Angela, pentru probleme administrative.

Știam că stă mai mult la Valea Mare, la cumnatul său Liviu Rebreanu, pe post de administrator.

În 1935, Liviu Rebreanu a fost sărbătorit la "Çina", cu prilejul împlinirii vîrstei de 50 ani.

Atunci, Mihail Sorbul a povestit cîteva "audiențe" la Liviu Rebreanu. Intră un tînăr autor dramatic:

- Ți-am citit piesa, e admirabilă, păcat că n-o pot juca, îl întîmpină Rebreanu numai zîmbet.

- De ce?

- E nejucabilă, dar încolo e foarte frumoasă, te felicit!

Urmează un actor:

- Trebuie să recunosc că, după refacerea piesei, rolul dumitale a crescut mult. El duce toată acțiunea. Păcat că nu-l mai joci dumneata!

Apoi, la Gambrinus, în anii cenușii ai dictaturii legionare, pe cînd Victor Eftimiu, după cunoscuta epigramă inspirată de statuia lui Mestrovici:

Cînd unu-i mort și altul viu
Eu din dilemă astfel scap:
Prefer pe cel fără chipiu
Aceluia fără de cap!

acum scria pe șervețele:

Aș vrea să-l torn în bronz pe Don Quijote

Lucrat miraculos de Anestin.
Mi-ar trebui vreo patru mii, bancnote
Dar nu văd din ce fond să le destin.
Am un volum întreg de poezii
Și-o piesă (Daniela)-n patru acte.
Ca un minor aș iscăli contracte.
Nu știi vreo combinație? (stop) Zi-i...

La care Sorbul îi răspunde în proză:

- Ce combinație, Victore? Am dat adineaori mîna cu Iancovescu și-mi număr degetele să văd cîte au mai rămas. Cînd am publicat în "Adevărul" romanul "Adevărul, numai adevărul", m-au înjurat cei de la "Universul". O să le propun să scriu pentru dînșii "Universul, numai universul", să-i împac.

Întîmplător, își lua acolo masa, în fugă, Costache Ramadan, care juca "Mireasa din Tărăscău" într-o sală improvizată din apropiere. După succesul de la Iași, acceptase o combinație bucureșteană și trăgea tare: matineu și seara, ca la cinematograf. L-am însoțit ca să mai discutăm cîte ceva și am dat peste Mihail Sorbul. Al. Cazaban și Demostene Botez, ultimul oprit să facă o haltă între Casație și Tribunal, ceilalți așteptînd... mana cerească, cea care acum părea că se numea Demostene.

Un ins îi tot bătea la cap, doar-doar o scoate un șprit. La un moment dat, văzînd figura acră a lui Cazaban, recunoscu:

- Știu că vă plictisesc, dar...

- Păi, dacă știi, de ce nu iei măsuri? i-o reteză Cazaban.

Și despre ce putea fi vorba dacă nu despre Iași?

Întrebat de un redactor al revistei "Cronicarul" dacă există o dificultate reală de apropiere între Capitală și Iașul intelectual, Mihail Dragomirescu răspunse cîndva, prin 1933:

"Iașii au fond, n-au destulă formă și nu vor să înțeleagă că lustrul formei numai în Capitală se găsește. Iașul crede, pe nedrept, că are întîietate literară și tratează cu dispreț Bucureștiul. Iașii nu-și dau seama că sînt doar precursori, iar nu realizatori. Din pricina aceasta, Iașii nu vor să se subordoneze Bucureștilor decît politicește. Literaricește, nu. Aceasta e cauza răcelii culturale dintre Iași și București. Cînd Iașii vor pricepe că, în evoluția culturii, nu au decît al doilea loc, oricît ar fi sediul unor buni scriitori, atunci apropierea se va face de la sine. De atîta vreme se trîmbițează o ediție a lui Eminescu din partea Iașilor. Dar n-a apucat să iasă una, că acum sîntem îmbiați la alta. Ei, bine, Iașii nu au mijloace nici de limbă, nici de concepțiune, pentru asemenea lucrări. Sînt peste puterile lor. Și vor avea încă de învățat de la București. Și tot așa în alte chestiuni literare, pe care, deocamdată, nu le mai amintesc".

Despre Iași, aici la "Gambrinus" și acum, cînd Sorbul își amintește de afirmația lui Goethe că "scriitorul e un om cu ceva în minus ori cu ceva în plus?".

- În minut, măi, i se alătură Cazaban, arătînd buzunarul. ■

POLIGON

Egoism, lașitate și intoleranță

Dorin SPINEANU

Foarte bun românul, să-l pui la rană, nu altceva... Cîtă vreme face tușa - deci nu-i direct implicat - e pîinea lui Dumnezeu: milos, sfătos, simpatic, cu oarece sclipiri de umor. Cînd, însă, e vorba să se angajeze, să-și angajeze puțina tolerantă pe care e de presupus că o are, e jale: se dă de ceasul morții, numai să moară capra vecinului. Nu-l mai interesează nimic; devine combativ, energic, are inițiativă.

Uite acum una din inițiativele concitadinului meu: pe bulivardul *C.A. Rosetti* se intenționează crearea unui ***Centru de tratament al copiilor bolnavi de SIDA***. Pînă aici, toate bune și frumoase; se pare că s-au găsit și banii necesari unei astfel de investitii dar, deloc greu de prevăzut, ostilitatea populatiei, reacția negativă a vecinilor viitorului centru s-a și manifestat: memorii, jalbe în proțap, indignare, teamă, frustrare, rușine chiar! Ei, da, acesta-i românul; cîtă vreme nu trebuie să sacrifice nimic, e cu tine, compătimește... Cînd, însă, îi ceri ceva, salut! O șterge indignat și tot ce mai poți auzi e doar o bolboroseală din care distingi: "Păi, ce-s eu, mama răniților?"

Și-n tot acest timp, Iasmina moare cu zile... E o mare rușine ceea ce se întîmplă acum, în Iași, capitala culturală a etc., etc. Nici o capitală culturală! E un oraș ca toate orașele, cu progeniturile lui triste, sălbăticite de un egoism cu specific local.

Ce să facem cu acești copii? Să-i împușcăm, așa, foarte umanitar, numai ca să nu se chinuie, micuții, sărăcuții de ei? Să-i băgăm într-un lagăr, prin Deltă pe undeva, ca pe leproși? Hai, domnilor de pe ***C.A. Rosetti***, alegeți... Să-i spînzurăm ca să nu plătim gloanțele sau, pentru așa ceva, găsim noi bani!...

O să-mi retorcați că pe lîngă locuința mea nu se construiește nici un centru de acest fel. Nu, nu se construiește, dar aș prefera de o mie de ori mai mult tovărășia acestor copii nefericiți decît a voastră...

Indivizi de acest fel am mai cunoscut... Din rîndurile lor se aleg oportuniștii, turnătorii, lingăii. (Nu-i vorba neapărat de cei de pe Rosetti, vorbeam și eu așa, în general...)

Dar hai să punem problema altfel: dacă centrul acesta de tratament se construia pe vremea lui *Ceaușescu*, nici n-ar fi cîrîit vecinii... Poate ar fi bombănit ceva prin casă, cu ferestrele închise, cu aparatul de radio dat la maximum, să nu-i audă nimeni. Asta e trist! Trist de tot!

Oricum, dacă acest ***centru*** se va face, trebuie date toate asigurările - și nu verbale - că locuitorii din zonă vor fi feriți de orice posibilitate de contaminare.

Însă, vorba d-lui Frasin, ***SIDA nu sare gardul*** și este poate mai bine ca purtătorii virusului să fie sub supraveghere constantă, decît lăsați așa, descoperiți. Abia atunci riscurile pentru copiii noștri sînt mari, iar concluzia pe care am tras-o de pe urma anchetei ***"Monitorului"*** e sinistră: nici teama, nici ignoranța și nici lașitatea n-au cedat în cinci ani de democrație cum va fi fost ea, originală ori ba. ***Ceaușescu a fost un altruist: nimic din răul sădit în noi n-a luat cu el în mormînt...***

Simțiți asta? ■

UNGHIUL DE TRAGERE

O întrebare retorică (I)

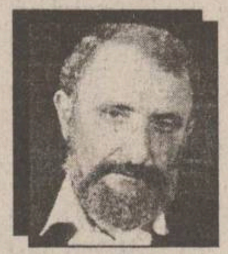

Val CONDURACHE

Un articol al d-lui Nichita Danilov (***Un țap ispășitor extraterestru***) mă face să intervin într-o dispută extrem de delicată: aceea a candidaturilor Opoziției pentru alegerile prezidențiale din 1996. Încă din 1992, Opoziția, grupată atunci în jurul CDR (evoluția ulterioară a PD-FSN, alăturarea grupării d-lui Roman în opoziția parlamentară erau mai puțin previzibile), a căutat răspunsul la o întrebare retorică: cine îl poate învinge, în cursa pentru președinție, pe dl Ion Iliescu? Favorizat de evoluția politică din România de după 1989, dar beneficiind și de experiența politică acumulată înainte, dl Ion Iliescu și-a adaptat discursul electoral la așteptările unui electorat nepregătit pentru democrație, învățat cu limba de lemn, speriat de transformările prea mari pe care le anunța tranziția. El a înțeles foarte bine că un discurs politic trebuie să conțină cîteva promisiuni clar exprimate, chiar dacă aproape imposibil de îndeplinit și alte cîteva asigurări de stabilitate și liniște, pe care orice stat democratic le poate onora, în condiții de pace. Trecerea de la dictatură la democrație, de la comunism la capitalism putea presupune convulsii politice de anvergura celor produse la instaurarea comunismului: dl Ion Iliescu s-a făcut garantul acestei liniști, chiar dacă ea ne-a costat revenirea în forță a fostei nomenclaturi și conservarea unei mentalități socialiste în rîndul electoratului de toate culorile. Majoritatea a cerut această protecție mai mult politică, decît economică și socială, și l-a răsplătit pe dl Ion Iliescu cu voturile ei.

Căutînd un contra-candidat pentru dl Ion Iliescu, Opoziția din 1992 (ba chiar și cea de acum) nu s-a gîndit că mai simplu era să propună un președinte popular, valabil în ochii electoratului și în 1992 și în 2000. CDR a trăit cu complexul criptocomunismului și al d-lui Ion Iliescu. Propunîndu-l pe dl Emil Constantinescu pe listele sale, CDR nu a greșit - după părerea mea. Dl Constantinescu și-a învățat foarte bine lecția, a reușit să-l surclaseze pe Gheorghe Funar, bine plasat cel puțin în Ardeal, iar în disputa finală cu dl Ion Iliescu a obținut un procentaj nesperat. Să nu uităm că în 1990, președintele de azi al României s-a bucurat de 85% din sufragii, pentru ca, doi ani mai tîrziu, să piardă aproape un sfert din ele. În 1990, dl Ion Rațiu și dl Radu Câmpeanu nu adunaseră, la un loc, nici măcar jumătate din voturile obținute după o campanie electorală foarte prost condusă de către dl Ilie Păunescu, de dl Emil Constantinescu.

Sînt de acord că dl Emil Constantinescu nu este candidatul ideal al Opoziției. Nu-l ajută nici glasul, nu-l favorizează nici barba pe care o poartă; nu are nici știința luptei politice, pe care dl Ion Iliescu a deprins-o în perioada comunistă. Încrederea în sine, pe care a cîștigat-o după alegerile din 1992, este exagerată. Cei care i-au acordat votul atunci nu i-au încredințat un capital în nume propriu, ci s-au livrat schimbării. Pe de altă parte, Opoziția nu a reușit să impună, din 1992 și pînă acum, un alt lider. Nici CDR, nici PD(FSN), mai nou - nici PAC și PL '93, desprinse din CDR, nu au găsit în toate structurile partidelor lor o persoană capabilă să facă față unei campanii electorale. Unii pretind că dl Rațiu ar avea, acum, niște șanse. Ele sînt mai mici decît ale d-lui Emil Constantinescu. PAC forțează mîna președintelui Nicolae Manolescu. Inteligent, dl Manolescu știe că momentul său ar fi fost 1992 sau va fi 2000, dar nu e 1996. Nici PD(FSN), nici PL'93 nu și-au desemnat candidatul, din aceeași teamă că instabilul nostru electorat ar putea doborî odată cu calul și călărețul. Sau invers. Vorba lui Noica, parafrazîndu-l: candidatul creditabil al Opoziției a venit de vreme ce nu a venit și atunci numele lui este Emil Constantinescu. Putem întoarce fraza pe dos: de vreme ce a venit, candidatul creditabil al Opoziției nu are de unde să vină. Nu a venit vremea lui. În cazul acesta nu numai dl Emil Constantinescu, dar nici un alt candidat al Opoziției nu are șanse.

Pe de o parte, partidele politice aflate în opoziție, pe de altă parte presa independentă îl învinovățesc pe dl Emil Constantinescu de propriile lor păcate și neputințe. Vă întreb cu toată onestitatea și luciditatea: care e vina d-lui Constantinescu? Pînă acum, CDR l-a preferat domnilor Rațiu și Manolescu. Pe dl Cunescu nu-l pun la socoteală. Pe cine altcineva a propus Opoziția și s-a opus CDR? Dl Nichita Danilov caută, exasperat, un țap ispășitor și face calambururi periculoase. Iar cel mai tare joc de cuvinte, pe care ni-l propune, sună așa: de-ar fi să aleg între Emil Constantinescu și Ion Iliescu, l-aș alege pe acela din urmă. ■

LUMEA MUZICII

Legenda ca adevăr

Samir GOLESCU

Nu fac de obicei confuzie între biografia publică a unui muzician și momentul artistic concret pe care îl determină. Nu las halo-ul publicitar să interfereze cu bucuria receptării sau, după caz, cu judecata critică. Mărturisesc însă că sînt incapabil să mă "obiectivez" în fața unei figuri legendare și cu adevărat demne de adorație precum sir Yehudi Menuhin.

Menuhin merită ovații fie și pentru simpla sa prezență în Festivalul Enescu, pentru simplul fapt că există și mărturisește. Nu îi vom mulțumi niciodată îndeajuns pentru cît a contribuit la cunoasterea (atîta cîtă e) numelui lui Enescu, în Occidentul în care Menuhin este atît de influent.

În fața Orchestrei Filarmonicii Regale din Londra, Menuhin "dirijează cu întreaga ființă. Pe Enescu îl poartă nu doar în suflet, ci și în blînda noblețe a fizionomiei, dovadă că și Bunătatea poate fi contagioasă. Mișcarea ușor vibrată a baghetei recheamă în memorie considerațiile lui Menuhin despre tehnica dirijorală: nu este ușor să fii precis în evaluarea unui corp solid, este cu mult mai greu să obții precizia în fluiditate. Maestrul nu violentează fluiditatea corpului muzical prin mișcări riguros exacte. Atitudinea sa, minunată în principiu, implică desigur și unele riscuri în ceea ce priveste precizia de ansamblu.

Conceperea Suitei I de Enescu stă cu evidentă sub semnul monumentalului. Imensa suprafață lirică (primele trei părți), "germanizată" prin lentoare și prin preponderența arhitecturalului față de devenire, este bine compensată în finalul supradinamizat (nu prin rapiditatea mișcării, cît prin vitalitatea pulsației). Simfonia I de Brahms a fost dirijată după 1989 și de Celibidache (cu Filarmonica din München) și de Erich Bergel (performantă întru totul comparabilă cu cea a lui Celibidache, dar cu orchestre românesti). Ne putem considera norocoși (și) prin adăugarea prezentei versiuni memoriei muzicale colective. Menuhin favorizează în Brahms respirația, cîntul, poetica muzicală.

În veritabilă descendentă enesciană, Menuhin a făcut gestul superb de a invita în concert un tînăr violonist român, Liviu Prunaru. Acest virtuoz, laureat al unor concursuri importante (printre care foarte dificilul Concurs Regina Elisabeta), posedă reflexe tehnice splendide, fixate în mii și mii de ore de studiu, precum și o sonoritate puternică și sigură. Probabil că emoția de a cînta sub bagheta marelui său protector a determinat, în acest concert, decalaje însemnate și numeroase note false. Oricine a înfruntat o scenă de concert cunoaste fenomenul "zilei proaste", pentru care divinitatea nu emite scutiri. De obicei, acest violonist impresionează tocmai prin considerabila măiestrie instrumentală. Spun aceasta nu pentru

a-l scuza pe virtuoz, ci pentru a-mi putea exprima speranța că în viitor Liviu Prunaru își va folosi arsenalul tehnic întru evidențierea virtuților expresive ale unui concert precum cel de Brahms. O muzică atît de simfonică nu suportă abordări preponderent gimnastice, în care violonistul să nu fie pătruns de spiritul întregii partituri.

Acest concert inaugural al Festivalului Enescu ne îndatorează și mai mult lordului Yehudi Menuhin, cel pe care André Tubeuf îl numea, pe drept cuvînt, "geniu inspirat, copil al grației".

*

Concertul lui Lorin Maazel (în fruntea Orchestrei Radiodifuziunii Bavareze) a pus în lumină calități și limite diferite.

Lorin Maazel (violonist admirabil, fără a fi atins vreodată intensitatea pasională pe care Menuhin a cunoscut-o încă din primele înregistrări, făcute la 11 ani pentru firma Victor) posedă în schimb o experiență dirijorală atotputernică, manifestă prin darul de a ține orchestra "în vîrful baghetei". Uverturii Oberon de Weber nu i-au lipsit transparența și naivitatea cuvenite. Disciplina orchestrei bavareze, superioară filarmoniștilor londonezi, a determinat realizarea tuturor subtilităților vizate de dirijor.

Dacă în Bruckner Maazel a înfruntat cu succes amintirea covîrșitoare a lui Sergiu Celibidache (considerat, nu doar de autorul acestor rînduri, cel mai autorizat "brucknerian" ***în viață***), nimic nu l-a împiedicat să triumfe în poemul simfonic Moarte și transfigurație de Richard Strauss. Sonorități contrastante pînă la extrem, de la explozii masive pînă la finețea ireală a finalului, au demonstrat că spectaculosul nu se instituie automat în contrariu al profunzimii.

Concertul în ansamblu a suscitat admirația unei săli uimite de virtuozitatea lui Maazel, care reușește să "cînte" pe orchestră, ca pe o magică, vastă claviatură multicefală.

Elocventa artei sale este naturală precum respirația, iar înțelegerea mutuală dintre orchestră și dirijor ar putea fi considerată drept emblematică pentru înțelesul expresiei "a face muzică împreună". ■

CAPETE DE RÎND

Îmi vine să plîng în batistă

Nichita DANILOV

Venind spre casă (miercuri, 13 septembrie a.c.) cu troleul 42, am fost martorul unui scurt, dar semnificativ incident. Căldură mare, ora destul de tîmpită, 3,30 d.a. Înghesuială nu prea mare. Retras într-un colț, mai la umbră, citeam din Ziua, rubrica "Ziua de ieri". Deodată troleul frînă brusc, oprindu-se în loc. Pe moment, nu mi-am ridicat ochii din ziar. În sinea mea, mi-am zis că trebuie să fie un semafor. Văzînd că autovehiculul nu se urnește din loc, mi-am ridicat ochii de pe ziar și am privit în față, să-mi pot da seama totuși ce se întîmplă. O mașină străină venind în viteză de pe străduța perpendiculară pe bulevard, în dreptul Mănăstirii Golia, era cît pe ce să intre în troleu. Șoferul coborîse deja din autovehicul și se îndreptase pușcă agitînd nervos din mîini spre mașina străină. În întîmpinarea lui venea o domnișoară blondă, cu ochelari de soare și fustă mini, care, zîmbind, încerca să-l liniștească. Deodată se deschise și cealaltă portieră și din mașină ieși un tînăr înalt, brunet, tuns scurt, îmbrăcat la patru ace, purtînd și ochelari de soare și care după înfățișare părea să fie italian. Străinul o dădu cu mîna la o parte pe domnișoara în mini care-l însoțea, iar cu cealaltă mînă îl apucă de guler pe șofer. Străinul arăta proaspăt, bine hrănit, iar șoferul era mic, slab, murdar, neras, cu cămașa scoasă din pantaloni, capul său uscat abia dacă ajungea pînă la umărul străinului. Dinăuntrul troleibuzului se auziră voci: "Hai, domnule, pornește odată!" Italianul îl mai îmbrînci o dată, se șterse pe mîini, aproape cu scîrbă, și intră în mașină, așezîndu-se la volan. Domnișoara alergă și ea, ghemuindu-se lîngă el, pe celălalt scaun. Bombănind, șoferul se urcă în troleu, apăsă pe accelerator și autovehiculul se urni în sfîrșit din loc. Abia atunci cineva spuse: "Ăștia n-au nici o lege".

Incidentul m-a pus pe gînduri. Mi se făcuse milă de șofer. Și nu numai de el, ci și de mine. În fond, cam așa apăream toți în ochii străinilor. Murdari, prăpădiți, flămînzi, nervoși și bicisnici. Ca niște animale slabe, degenerate, mult timp ținute în captivitate, cărora prisosul de libertate le produce o stare de stres. Am privit în spate, reușind cu greu să descifrez numărul mașinii, de fapt o parte din el. Vina că sîntem văzuți astfel ne aparține probabil. În orice altă țară, excluzînd țările din fostul lagăr socialist, în special România, Bulgaria, probabil și Moldova, nici un străin n-ar avea curaj să agreseze un localnic, indiferent cum ar arăta băștinașul. La noi, lucrul acesta se petrece curent. De multe ori chiar sub ochii organelor de ordine. De ce? Din cauza sărăciei? Poate. Din cauza moliciunii, a apatiei populației? Din cauza legilor? A legiuitorilor? Nu știu. E trist, dar adevărat. Sînt departe de a fi xenofob. Dimpotrivă, străinii mă atrag, îmi incită curiozitatea pînă la snobism. Dar poate tocmai din pricina acestui snobism exagerat și a respectului pe care-l avem față de ei, străinii nu ne răspund cu aceleași sentimente. Desigur, nu trebuie să generalizăm. Mulți dintre ei, intrînd în relații prea intime cu localnicii, au căzut în capcană, s-au fraierit sau au fost escrocați. Explicații există. O parte din vină o poartă și femeile noastre, care s-au vîndut mai pe nimica toată. Dacă vom căuta, vom mai găsi și alte o mie și unu de motive. N-are rost însă să ne culpabilizăm. Dacă unii ar da din coadă mai puțin văzînd o mașină străină, astfel de incidente ar fi mai rare...

... Troleul se apropia de stație, iar cei doi copii care își întrerupseseră cîntecul cu voievodul Ștefan cel Mare urmărind cu atenție disputa dintre șofer și tînărul italian accelerară ritmul, căutînd să-l termine cît mai repede. Două glasuri melancolice, tuciurii, subțirele, cîntau din tot sufletul: "Plînge dealul, plînge valea,/ plîng pădurile bătrîne.../Cui ne lași pe noi, stăpîne?!". Cîntecul acesta îl aud în fiecare zi, cîntat de fel de fel de voci. N-am reușit să-l învăț pe de rost, dar el mă impresionează profund. De fiecare dată cît ascult strofa: "Mii de clopote dau veste/... / Ștefan Vodă nu mai este" sau "Tristă-i Mănăstirea Putna/ porțile deschise-așteaptă" simt că aproape îmi dau lacrimile. Coborînd din troleu și ștergîndu-mi cu o batistă ochii care lăcrimau, mi-am zis: "Nenorocit popor".

Mai către seară, avînd oarecare treburi, am urcat în Copou, pînă la cazarmă. Cum articolul lui Val Gheorghiu mă incitase, voiam de mult să văd statuia lui Ștefan-Vodă ridicată în fața regimentului. Mă așteptam, călăuzit de articol, să fie o monstruozitate. Monumentul mi s-a părut modest, ca și soclul, de altfel. Un Ștefan cel Mare parcă scos din manualul de istorie, clasa a V-a. Cu paloș, coroană, cizme răsfrînte, haină de jder, cruce, mustăți și pinteni. Nici tînăr, nici bătrîn, privind în direcția Sărăriei, cartier comercial. În jurul statuii, zid nu prea înalt, ridicat proaspăt, terminat cu metereze în miniatură, în care numai bine ar fi încăput niște păpuși reprezentînd osteni. Cadrul părea propice pentru un teatru în aer liber, destinat marionetelor. Pe placa de bronz bine fixată în ciment am citit celebrul pasaj din ***Apus de soare*** al lui Delavrancea: "Moldova nu-i a mea, nici a voastră, nici a urmașilor voștri...". Recitind aceste rînduri, m-am înfiorat. Dar spre final fraza curgea pe un ton liniștitor: "Ci a urmașilor urmașilor voștri", terminîndu-se cu: "în vecii vecilor!".

Dea Domnul să fie așa! ■

Bătrîni singuri și neajutorați, luați aminte

Un caz trist, dar adevărat

Domnule redactor șef,
la sugestia domnului comandant al Secției IV Poliție Iași, vă prezint plîngerea mea pentru a fi difuzată publicului prin cotidianul "Monitorul", cu scopul ca oamenii de bună credință, care iubesc adevărul, dreptatea și omenia să înfiereze atitudinea de necalificat a domnului Vrînceanu Vasile și a atenționa bătrînii singuri și neajutorați de a nu cădea în capcana unor oameni răi, necinstiți și lacomi de a acapara totul, lăsînd în urmă suferință și durere.

Secția IV Poliție Tătărași
Domnule Comandant,

vă fac cunoscut un caz trist și dureros, dar adevărat, în speranța că în spiritul dreptății, cinstei și omeniei, autoritatea și puterea dumneavoastră mă va ajuta.

Mă numesc *Constantinescu Petre, pensionar, în etate de 82 ani, fost proprietar al apartamentului 1, et. 3, bloc Q1, Vasile Lupu 94 A.*

În anul 1990 a decedat soția mea și am rămas singur. Nu am pe nimeni, toți din familia mea sînt trecuți în neființă.

Pentru că timpul nu iartă și se punea și se pune inevitabil și neprevăzut decesul meu, m-am gîndit să găsesc pe cineva, care în schimbul bunurilor mele mobile și imobile, precum și a unei sume de bani, să mă întrețină și să-mi facă menajul, pînă la decesul meu, precum și înmormîntarea.

La cererea insistentă a familiei Vrînceanu Vasile din același bloc, etajul 4, ap. 5, care păreau oameni de încredere, omenie și onești, al cărei fiu Marius, căsătorit, nu avea locuință și făcea naveta pe la rude în Dacia și Tătărași, m-am decis și am ajuns la înțelegere cu familia Vrînceanu Vasile, verbal și prin unele notițe scrise, dar nu prin vreo instituție de stat, ca:

1) În schimbul locuinței mele cu tot ce se găsește în ea, să-mi facă întreținerea, zilnic, masa de prînz și seara cina și menajul pînă la decesul meu. În cazul nerespectării obligațiilor luate de întreținere și menaj, înțelegerea noastră devine din oficiu nulă și neavenită.

2) Pentru datinile creștinești, înmormîntare, precum și praznicele de 40 zile, 6 luni și un an, i-am asigurat o sumă de lei corespunzătoare.

3) Înhumarea mea se va face în cavoul familiei din cimitirul Eternitatea Iași.

Pe data de 2 decembrie 1992 s-a făcut la Notariatul de Stat Județean Iași încheierea de autentificare nr. 27989 a contractului de vînzare-cumpărare între mine, Constantinescu Petre, în calitate de vînzător și Vrînceanu Marius, în calitate de cumpărător, în care s-a trecut clar și precis, următoarea clauză:

1) Eu, vînzătorul Constantinescu Petre, îmi rezerv dreptul de habitație asupra întregii locuințe, cît și folosința acesteia pe durata vieții mele, urmînd ca dobînditorul Vrînceanu Marius să intre în stăpînirea de drept și de fapt la data decesului meu.

2) Eu, Vrînceanu Marius mă oblig a respecta dreptul de habitație și folosință rezervat de vînzător asupra întregii locuințe.

În anul 1994, familia Vrînceanu Vasile m-a rugat să-i dau voie să facă curățenie în locuința mea, că fiul său Marius, căsătorit, să intre în locuință curată. Am acceptat.

Pe timpul cît a durat curățenia, circa o lună, familia Vrînceanu Vasile mi-a pus la dispoziție o cameră din apartamentul său, et. 4, ap. 5, unde au fost duse și o parte din bunurile mele.

Curățenia a fost făcută de familiile Vrînceanu V. și Marius pentru fiul său, nu pentru mine. La terminarea lucrării n-au mai vrut să elibereze locuința, pentru ca eu să revin în ea, conform dreptului de habitație asupra întregii locuințe, cît și folosința acesteia, pe durata vieții mele, pe motiv că ei au făcut curățenia, obligîndu-mă să stau forțat, fără voia mea, în camera ce mi-au dat-o provizoriu pe durata curățeniei. De aici au început suferințele mele.

Familia Vrînceanu Vasile nu și-a respectat obligațiile de întreținere și menaj pe care și le-a luat. Luni de zile nu mi-a dat masa de prînz, de masa de seară nici vorbă, încetase după primele două luni. Nu mi-a spălat lenjeria de corp și de pat, așa cum fusese înțelegerea. Curățenia camerei mi-am făcut-o singur, așa cum am putut, la 82 ani. Mai mult chiar, după circa 6 luni a trecut la șicane, persecuții, insulte și injurii, spunîndu-mi că sînt un bătrîn prost și sclerozat, că sînt un porc mare, că nu știu decît să mănînc și să dorm, că sînt un bețiv ordinar care bea numai alcool puturos și viciez aerul în locuință cu mirosul puturos de țuică și slibovită. Atribute cu care pînă la vîrsta mea de 82 de ani, nu m-a gratificat nimeni și mai ales în mod gratuit.

Din luna aprilie 1995 nu mi-au mai dat nici o masă de prînz cum făcusem înțelegerea. Pe data de 2 iulie 1995, între orele 19,00 și 20,00, am avut o discuție oarecum aprinsă cu dl Vrînceanu Vasile privind mutarea mea fără întîrziere în ap. 1, et. 3. În momentul în care îi spuneam că sub nici o formă sau motiv, nu mai accept amînarea mutării, a venit soția lui, care auzind ultimele cuvinte mi-a spus: ai să te muți cînd vom vrea noi, dacă ai să te mai muți. Probabil aceste amenințări erau în legătură cu ce a urmat imediat.

Nemîncat, obosit și slăbit de bătrînețe, veșnic în stare de mizerie și tensiune, m-am dus în camera mea. Eram aplecat, aproape îngenunchiat pe recamier, cînd, fără veste, a apărut doamna Vrînceanu Lenuța și, cu o putere și privire de fiară m-a trîntit jos, m-a prins de gît și cu o iuțeală de necrezut a luat perna de pe recamier, a încălecat pe mine ca pe un cal și mi-a acoperit toată fața, săltîndu-se și apăsînd cu putere perna pe nas și pe gură, pentru a nu mai avea aer și a mă sufoca. M-am zbătut cît am putut și la o neatenție a doamnei care făcea un nou salt asupra feței mele, am strigat Vrînceanu. A apărut imediat și dintr-o privire și-a dat seama de situație. A smuls-o cu tot cu pernă pe soția lui și a dat-o afară din cameră.

A venit la mine să mă ridice. I-am făcut semn că nu pot, să mă lase în pace. După 10-12 minute a venit din nou și m-a ridicat pe recamier, rugîndu-mă din suflet să o iert pe soția lui și să uit totul, că a fost nervoasă, că nu și-a dat seama ce face.

I-am spus că asta-i încercare de asasinat și că mă voi adresa Poliției și Procuraturii. Din nou a început cu rugămințile să o iert și să uit totul.

Simțeam nevoia să ies la aer. Nu m-a lăsat. Desigur de teamă să nu alarmez locatarii.

Aceste fapte s-au petrecut, așa cum am arătat, pe 2 iulie a.c. Pe data de 4 iulie m-am mutat în locuința mea. Dar mare și neplăcută surpriză: o parte din bunurile mele nu mai erau. În primul rînd frigiderul, un compresor și un congelator (240 l) care erau în stare de funcționare și curate, nelovite. Cînd l-am întrebat unde este frigiderul, mi-a spus că l-a dat garanție pentru o datorie ce o avea, de 350.000 lei. L-am întrebat cum de a putut face așa ceva, cînd frigiderul era al meu, eu și cu soția mea am muncit o viață întreagă să ne facem cîteva lucruri.

De necrezut, cîtă murdărie și obrăznicie! Mi-a spus că eu l-am rugat să-l vînd, că mie nu-mi mai trebuie. I-am spus să mi-l aducă fără întîrziere, că toată mîncarea și alimentele mi se strică și iarăși a răspuns obraznic. Cînd voi avea bani să-mi plătesc datoria, ca și cum eu eram vinovat de nereușita afacerilor lui.

Pe 10 iulie 1995, între orele 19,00-20,00, vecinul meu de la ap. 5, et. 3, dl Ulmanu Gheorghe îmi înlocuia broasca de la ușa de la intrare în apartament, cea veche era defectă. Dl Vrînceanu Vasile auzind zgomot, a coborît la etajul 3 și l-a întrebat ce face, la care dl Ulmanu Gheorghe i-a răspuns simplu că montează o broască. A plecat. A doua zi, pe 11 iulie 1995, dl Vrînceanu Vasile, care îl urmărea pe dl Ulmanu Gheorghe, ca nu cumva acesta să facă înțelegere cu mine pentru întreținere, menaj și înmormîntare, l-a acostat pe casa scării și i-a spus să fie băiat cuminte, să nu-i mai dea de mîncare domnului Constantinescu Petre, să nu-l mai primească la el. Apartamentul 1, etajul 3, este al meu cu tot ce se găsește în el, precum și cavoul din cimitirul Eternitatea Iași. E clar. Așa că nu te băga, fii cuminte. Să știi că pe oricine îl găsesc în acest apartament, îi dau în cap, chiar dacă intru în pușcărie. Astfel de amenințări mi-a adresat și mie, spunîndu-mi că n-am voie să primesc pe nimeni în apartament și mai ales pe familiile Ulmanu Gheorghe, Brînzei Mariana și Pintilie Gheorghe.

Datorită nerespectării obligațiilor luate, precum și încercării de a mă asasina prin sufocare, înțelegerea mea cu familia Vrînceanu Vasile pentru întreținere, menaj și înmormîntare a devenit nulă și neavenită.

Prin urmare, familia Vrînceanu Vasile are dreptul de proprietate numai asupra apartamentului 1, etajul 3 și numai după decesul meu, conform încheierii de autentificare nr. 27989 a contractului de vînzare-cumpărare făcut la Notariatul de Stat Județean Iași pe 2 decembrie 1992 și nu și a bunurilor mele mobile și imobile. Domnule Comandant, am strîns în suflet destulă amărăciune, durere și suferință, generate de familia Vrînceanu Vasile. Acum la 82 de ani, după o muncă de o viață, am dreptul și eu la liniște și pace sufletească. Vă rog din suflet, ajutați-mă, ca dreptatea, cinstea și omenia să troneze. Dumneavoastră, domnule comandant aveți autoritatea, puterea și legea să-i impuneți familiei Vrînceanu Vasile să înceteze imediat și pentru totdeauna teroarea și amenințările la adresa oamenilor buni, sinceri și cinstiți, cum este familia Ulmanu Gheorghe, ca aceasta să aibă siguranța că nu i se va întîmpla nimic, că securitatea lor nu va avea nimic de suferit, ajutîndu-mă pe mine. Cer ca familia Vrînceanu Vasile să-mi restituie imediat frigiderul meu cu compresor și congelator, cap. 240 l; procura nr. 78 din 14 octombrie 1992 pentru ridicarea ajutorului de deces, de la Asociația pentru ajutor de deces, a salariaților și pensionarilor C.F.R.; certificatul de proprietate nr. 09358126; cuvertură dublă de pat.

De asemeni, cer să mi se restituie și celelalte bunuri luate de familia Vrînceanu Vasile, ce sînt trecute pe lista anexată la prezenta informare și pentru care vă rog, d-le comandant, să stabiliți termen de restituire, pentru a nu amîna la nesfîrșit restituirea lor și a le degrada.

Vă mulțumesc.

Un grup de săteni din Andrieseni își cer drepturile prin intermediul MONITORULUI

"În ce țară se mai procedează, în plin secol XX, ca la Andrieșeni?"

Subsemnații cetățeni din satul Andrieșeni, comuna Andrieșeni, județul Iași, vă aducem la cunoștință următoarele:

În anul 1994 am avut cultivate cu porumb suprafețele menționate în tabelele anexă prezentului memoriu, dar din cauza secetei și a semințelor de porumb care au fost infestate cu tăciune, recolta a fost mult diminuată. În acest sens s-a întocmit de către inginerii de la Camera Agricolă Andrieșeni, respectiv ing. Adam Constantin și Manea Florin, documentația necesară pentru culturi calamitate.

Subsemnații declarăm pe propria noastră răspundere că am achitat toate muncile agricole așa cum au pretins respectivii ingineri, predînd porumb știuleți, porumb boabe sau grîu la prețurile stabilite de stat. Guvernul României a hotărît ca proprietarii de terenuri calamitate și cultivate cu porumb să primească despăgubiri de la stat în sumă de 60.000 lei/ha.

Această hotărîre a fost luată în decembrie 1994 dar nici pînă la această dată, banii dați de Guvern nu au fost distribuiți cetățenilor în cauză. Am discutat în repetate rînduri cu ing. Adam Constantin care declară că banii au fost dați de Direcția Agricolă la AGROMEC Vlădeni pentru a fi dați cetățenilor, însă AGROMEC Vlădeni, respectiv ing. director Cososchi Puiu, refuză să dea banii motivînd că mai sînt cetățeni care nu și-au achitat muncile agricole pe anul 1994 și că banii primiți au fost reținuți în acest scop de a se acoperi datoriile restante. În baza cărei legi și cu ce drept sînt reținuți de atîtea luni banii cetățenilor care și-au achitat corect și la timp datoriile față de stat? Așa se proceda numai pe vremea fanarioților cînd cetățenii unui sat erau responsabili și pentru cei care fugeau de pe moșii cînd nu puteau să-și achite datoriile față de boieri și domni. În ce țară în plin secol XX se mai procedează ca la Andrieșeni, ca să știm și noi, cei umili? Pentru datornici există legi care sancționează - de ce nu le aplicați, domnilor, care aveți această atribuție?

Domnilor, țineți cont că noi sîntem "proști", dar mulți și dacă nici dvs. nu veți face lumină și dreptate în această afacere vom fi puși în situația să ne facem singuri dreptate. Noi nu dorim să ajungem în această situație. Sînt destule necazurile țării și ale poporului, sînt suficiente conflictele din alte așezări și nu este de dorit să se ajungă și la noi la tulburări.

Noi nu amenințăm pe nimeni și nici nu ne vom lăsa înșelați și furați ca în codru la adăpostul așa-zisei democrații. Dacă este lege, lege să fie pentru toți de la vlădică pînă la opincă, căci opinca a fost și este talpa țării.

Deci, vă rugăm insistent să faceți cercetările de rigoare, să stabiliți pentru ce tarlale cultivate cu porumb s-au întocmit documente de calamitate și să ni se dea banii cuveniți pe drept. Cei ce și-au achitat datoriile să primească, iar cei ce nu au achitat să li se rețină pentru că așa este corect. Țineți cont și de faptul că acești bani reținuți au adus pînă în prezent și dobîndă care ni se cuvine nouă.

Țineți cont că și răbdarea noastră are limită. Vă informăm că ne-am adresat cu acest memoriu următoarelor organe: - Poliția Andrieșeni; - Poliția Județeană Iași; - Procuratura Județeană Iași; - Prefectura județului Iași; - presei și guvernului.

Situația de la Andrieșeni este cunoscută de organele locale ale puterii de stat, care declară că nu ne pot ajuta fiindcă nu este de competența lor. De asemenea, situația este cunoscută de reprezentanții P.D.S.R. de la nivel de județ, respectiv domnul inginer Ionel Adrian și Chiorpec Mircea, de vicepreședintele Camerei Deputaților, domnul deputat Lupu, care este și membru supleant în delegația României la Consiliul Europei. De dvs. depinde dacă va fi

liniște sau vor izbucni conflicte cu un sfîrșit imprevizibil, și de aceea vă rugăm să nu încurajați abuzul și hoția care au fost ridicate la rang de civism, iar învrăjbirea între cetățeni la rang de patriotism.

Subsemnații cetățeni, ale căror semnături figurează pe tabele anexă, sînt responsabili pentru cele relatate, ne legitimăm cu buletinul de identitate și adeverim prin semnătură.

Întreprinzătorii particulari iau la întrebări autoritățile locale

"Nu înțelegem de ce Primăria ne interzice desfacerea produselor de sezon la tarabe"

Reprezentanții societăților comerciale SRL din Iași - SC "Fana-Dani" SRL; SC "Romac-Trade" SRL; SC "KRIS-VALDAN" SRL; SC "FINA-ONU" SRL; SC "RODAS-STAR" SRL; SC "ASIOM" SRL; SC "IROFS STAR" SRL; SC "LUCIAN FIII" SRL - aduc la cunoștință Primăriei următoarele:

Dacă în timpul comunismului, județul Iași aproviziona și alte județe ale țăriii și se făcea export (legume-fructe) și în alte țări, am ajuns ca în județul Iași să nu avem nici o asociație agricolă producătoare de legume.

În această situație, noi, societățile comerciale SRL, care ne-am axat pe desfacere de legume-fructe, ne implicăm în aducerea acestor produse, în toată perioada anului, din alte județe ale țării (inclusiv import).

În orașul Iași există doar o singură societate, Serile Dancu, ale cărei produse apar abia în lunile iunie-iulie.

Mi s-a atras atenția că noi (societățile comerciale) depopularizăm piețele, vînzînd la tonete stradale produse agroalimentare, dar rugăm Primăria să verifice spațiile comerciale din piețele agroalimentare din Iași, condițiile care sînt în piețe din cauza aglomerării. Masarea noastră în piețe ar defavoriza producătorii particulari care vin și din alte județe și de care noi avem nevoie.

În același timp, rugăm Primăria să constate că produsele pe care le comercializăm sînt proaspete și de bună calitate. Cu cît tonetele stradale sînt mai multe, cu atît prețurile sînt mai mici, mai puțini șomeri, iar populația se poate aproviziona fără a se mai deplasa (bătrîni, invalizi, handicapați) în piețele supraglomerate, în care se poate vedea în fiecare zi cum sînt expuse produsele micilor producători pe toată suprafața pieței, pe jos, pe trotuare, în parcări.

Aglomerație în piețele ieșene

Sîntem un oraș cu cei mai mulți șomeri din țară și nu dorim să mai îngroșăm numărul acestora.

Produsele agroalimentare sînt destinate a fi ambalate și preambalate în lăzi (vezi standardele internaționale).

Rugăm Primăria ca organele ce efectuează controale la tonetele stradale să fie abilitate în domeniul respectiv și să precizeze încă o dată menirea gardienilor publici în România, deoarece aceștia au devenit Poliție, Poliție Economică, Poliție Sanitar-Veterinară, Gardă Financiară și numai de pază și ordine nu se ocupă.

Nu înțelegem de ce Primăria ne interzice desfacerea produselor de sezon la tonete; aceste produse nu sînt create în laboratoare farmaceutice, pe stradă se poate vinde înghețată la cornet pe cînd legumele, fructele, înainte de a fi consumate se spală și se curăță.

Nu înțelegem ce fel de privatizare și democrație ar dori Primăria în orașul Iași, dacă ne impune ce să vindem și ce să nu vindem? Înțelegem taxele pe care le plătim la Primărie și obligațiile ce ne revin față de stat (contract, autorizație stradală 800 lei/m2, aviz de principiu, aviz sanitar, verificare cîntar (meteorologie), impozit pe salarii, șomaj, TVA, impozit pe venit), poate Primăria ar dori ca toți cei care avem societăți comerciale SRL și comercializăm produse agroalimentare să ne facem rost (ca mulți alții) de carnete de producător și să vindem fără probleme și obligații în piețele Iașului.

Anexăm la prezentul memoriu declarația cîtorva cetățeni care doresc aceste tonete stradale.

Sesizarea locatarilor din "Dacia"

Un gang infernal

Mă numesc *Manole Constantin și locuiesc în Iași, str. Sarmisegetuza, nr. 1, Bl. XI, et. 5, ap. 22,* și vă scriu în numele locatarilor din bloc despre nemulțumirea pe care o avem. De mai mult timp, de circa 6-8 luni de zile, în dreptul ieșirii din bloc, în gangul care desparte berăria "Zimbru" de restul blocului, este o așa-zisă stație de Taxi-Parti (autorizați și neautorizați) dar asta nu este problema, ci faptul că taximetriștii se iau la ceartă (șoferii cu autorizație și cei care nu au autorizație) și vorbesc într-un stil ieșit din comun de vulgar.

Dar asta nu este totul. Dacă vă urcați în așa zisele "taxi-p" și mergeți unde aveți treabă și cereți foarte frumos să vă dea chitanță pe distanța pe care ați parcurs-o, vi se răspunde într-o manieră: "Ce, măi, țărănoilor din Dacia, mai vreți și chitanță?! Mulțumește-te că te-am adus. Vrei să ți-o deconteze maică-ta sau nevastă-ta?" Pur și simplu jumulesc lumea de bani: nu au aparat de taxat; dacă încerci să le aduci aminte de poliție îți spun repede că ei au relații la poliție, că ei îi duc pe polițiști de la circă acasă sau unde au ei treabă.

Și un necaz mai mare este că noi, o parte din locatari care avem mașini, nu avem unde să le parcăm din cauza lor.

Vă mulțumim în numele tuturor locatarilor din bloc și a celor care trec prin acest gang infernal, cu tot necazul lui.

Dacă nu ne credeți, vă rugăm să veniți la fața locului să vă convingeți.

"Într-adevăr, cîinii vagabonzi au devenit o problemă"

Sînt una dintre cititoarele "Monitorului" și, în urma apariției unui articol în ziarul dumneavoastră, mi-aș permite să vă pun cîteva întrebări. Articolul se intitulează "Măsura e corectă, metoda este discutabilă", apărut în nr. 202 din 26-27 august 1995.

Într-adevăr, cîinii vagabonzi au devenit o problemă. Dar dacă s-a hotărît exterminarea lor prin otrăvire, cum se va proceda? Vor fi prinși acești cîini, duși într-un spațiu amenajat și otrăviți? Sau li se va pune otravă în containerele pentru gunoi și în spațiile virane? În al doilea caz, cine se va ocupa de "culegerea" cadavrelor? Vă imaginați ce ar însemna "rătăcirea" unui cadavru de cîine în apropierea unui container de gunoi din cartierele Alexandru cel Bun sau Frumoasa? Sau adăpostirea unui "muribund" într-un subsol? Mirosuri noi, muște mai grase, boli cu nume sofisticate...

Vă rog să puneți dumneavoastră aceste întrebări celor în drept.

Cu stimă, Cristina Costică, str. Nicolina nr. 95, Iași

DIN TELEFOANELE, SCRISORILE ȘI AUDIENȚELE ZILEI

Rubricile "Din telefoanele, scrisorile și audiențele zilei" și "Ultimul vagon poștal" au menirea de a asigura un dialog direct între cititori și reprezentanții principalelor instituții publice. În cadrul acestor rubrici cititorii își pot exprima opiniile în legătură cu diverse probleme locale și de interes național. Semnatarii scrisorilor sînt rugați să folosească un limbaj decent și să nu aducă acuzații nefondate.

Redactorul de serviciu răspunde apelurilor dvs. la numerele de telefon 271271 și 172557 la orice oră din zi și din noapte.

■ *Teren lăsat în paragină*

Ieșeanul M.C., care locuiește în blocul 997 de pe aleea Tudor Neculai 119, ne-a invitat să vizităm zona pentru a ne convinge în ce hal se află porțiunea de teren neconstruită, dintre blocurile 997 și 1007: terenul este fără stăpîn, plin de buruieni și bălării, de cîini și pisici moarte, zeci de sacoșe pline de gunoaie, azvîrlite de "civilizații" locatari de la etajele superioare.

Locatarul de la parter care ne-a sesizat ne-a spus că pe acest teren plin de gunoaie, copiii din bloc și-au făcut loc de joacă pentru că pe porțiunea ce le fusese amenajată special, întreprinzătorii descurcăreți și-au construit garaje. El se întreabă (iar noi ne facem ecoul nedumeririi sle): cum este posibil ca edilii orașului să lase în totală părăsire zone ale orașului pe care îl administrează?

Chiar dacă s-a elaborat o hotărîre prin care asociațiile de locatari sînt obligate (!) să se ocupe de gospodărirea terenurilor din preajma blocurilor, respectarea acesteia nu trebuie controlată de către municipalitate? Iar atunci cînd primesc semnale de la diverși cetățeni care anunță că mulți concetățeni disprețuiesc orice regulă de conviețuire, de ce sînt receptate atît de greu?

■ *Conservele de legume produse de "Vitalef"*

Am primit o sugestie de la o gospodină din Iași să discutăm cu conducerea Întreprinderii de valorificarea legumelor și să le comunicăm dorința multor consumatori: "Dacă oamenii ar vedea în magazine borcane cu zacuscă de vinete și gogoșari sau salată de vinete, fiți siguri că le-ar cumpăra pentru hrana copiilor și chiar a celor maturi. În urmă cu cîțiva ani găseam borcane cu gustări din legume foarte bine preparate. De ce nu se mai fabrică?

Am luat legătura cu inginerul Damian de la "Vitalef", care ne-a făcut cunoscut că acest sector de industrializare a legumelor lucrează din plin: se prepară bulion, pastă de roșii, roșii în bulion, ardei în saramură, tocană de legume. Deși se confruntă cu unele greutăți în ce privește finanțarea, administratorii societății "Vitalef" promit ieșenilor că vor ține seama de dorințele lor.

■ *Cum ne putem adresa Comisiei Europene pentru Drepturile Omului*

Stefan Albu, din Podu Iloaiei, dorește să afle cum ar putea face cunoscute unele din doleanțele sale Comisiei Europene pentru Drepturile Omului de pe lîngă Consiliul Europei.

Amintim că am publicat în numărul din data de 8 septembrie, în pagina 4A, un articol despre modul în care cetățenii României se pot adresa acestui organism. Trebuie să evidențiem faptul că demersul către această comisie se poate face doar după ce au fost epuizate toate căile de soluționare prevăzute de legile țării noastre.

Demersul se poate face după scurgerea a cel puțin 6 luni de la obținerea hotărîrii definitive. În numărul din 8 septembrie s-a publicat și adresa unde se poate expedia corespondența. Despre modul în care se poate face demersul (procedura) se pot cere informații unui avocat, iar în privința limbii de redactare, nu avem informații, dar credem că se folosesc limbile de largă circulație.

■ *O casă inundată*

Sorina Tăbîrnă, salariată a SNCFR, are locuința în apropierea stației Cristești și ne-a comunicat că datorită ploilor abundente și a unui canal înfundat, locuința sa a fost inundată. Canalul înfundat este în administrarea CFR și este destinat să dirijeze apele pluviale într-un pîrîu din apropiere. Poate va fi ajutată să-și rezolve problema.

■ *Intervenție "promptă" a RAJAC*

Ana Ștefănică locuiește la ultimul etaj al blocului situat pe strada Socola 8. Ea s-a plîns că toate cele 4 apartamente de la ultimul nivel nu mai au de cîteva zile apă rece. Instalațiile sanitare sînt în pericol să se înfunde, pe casa scărilor s-a răspîndit miros urît, iar gospodinele se descurcă numai cu apă caldă. Au dat telefon la RAJAC, marți, 12 septembrie, au venit doi lucrători care s-au uitat în cămin, au pus capacul la loc și au plecat. În disperare de cauză, Ana Ștefănică s-a hotărît să ne telefoneze pentru a le face cunoscut necazul lor celor de la RAJAC care taxează serviciile la prețuri pipărate, dar nu se grăbesc să ajute cînd au probleme cu instalațiile de apă.

■ *Strada Luca Arbore - în beznă*

Sofia Nistor Rusu, care locuiește într-un bloc de pe strada Luca Arbore 10 A (blocul 104), dorește să o ajutăm sensibilizînd RENEL să repună în funcțiune rețeaua de iluminat stradal.

Încă de anul trecut a sesizat la RENEL lipsa becurilor. În acest an a discutat chiar cu un director, căruia nu i-a reținut numele, dar care a promis că cei 6-7 stîlpi de pe stradă vor fi utilați cu corpuri de iluminat. Strada Luca Arbore se află în apropierea căii ferate și cu atît mai mult este necesar să fie iluminată. Credem că directorul care a promis în urmă cu o lună că va rezolva problema va citi prezenta notă și își va aminti de promisiune.

■ *O propunere căreia îi vom da curs*

Mihai Constantinescu, din Iași, ne sugerează, dat fiind faptul că la data de 1 septembrie s-au modificat dobînzile bancare, să ne interesăm și să dăm publicității ce dobînzi se acordă la depozite pentru persoane fizice. Fiind o problemă de interes general, vom da curs sugestiei cititorului nostru.

Constantin IURAȘCU
Teo POPESCU

MONITORUL EXTERN

Relatiile Est-Vest

Statele Unite condamnă Republica Belarus pentru moartea a doi americani

Statele Unite au condamnat Republica Belarus pentru doborîrea unui dirijabil cu aer cald, soldată cu moartea celor doi americani ce se aflau în nacela balonului, calificînd drept "inacceptabilă" întîrzierea de 24 de ore cu care Washingtonul a fost anunțat despre incident. Balonul participa la o competiție aviatică internațională, al cărei start fusese dat în Elveția.

Mafia rusească - pe malul Pacificului

FBI descoperă o rețea de mafioți ruși la Los Angeles

Autoritățile americane au arestat, miercuri, la Los Angeles 11 membri ai unei bande mafiote ruso-armene acuzată de trafic cu carne vie și stupefiante și de evaziune fiscală. Operațiunile pentru descoperirea mafioților au fost lansate în urmă cu un an de agenții Biroului Federal de Investigații, a declarat procurorul american ***Nora Manella***. Potrivit unui raport al FBI, liderul bandei este ***Hovsep Mikaelian***, un emigrant rus căruia i se spune "Nașul". Mikaelian este acuzat de a fi aranjat comercializarea unor cantități de heroină prin intermediul unui om de legătură din New York și de a fi extorcat sume importante de bani de la emigranții ruși și armeni înstăriți, care s-au stabilit în sudul Californiei. Conturile din bancă ale Nașului au fost înghețate și poliția i-a confiscat o parte din mașini și un iaht.

Un acord istoric

Grecia și Macedonia au hotărît să se împace

Grecia și fosta republică iugoslavă Macedonia au semnat un acord care va normaliza relațiile dintre cele două națiuni. Cele două țări s-au aflat într-o dispută continuă în ultimii patru ani în privința numelui "Macedonia". Potrivit crespondentului BBC, acordul recent încheiat acoperă o mare parte din problemele litigioase dintre cele două țări și se așteaptă ca Grecia să ridice acum embargoul economic impus Macedoniei

Grecia și Macedonia au hotărît să se împace

Grecia și fosta republică iugoslavă Macedonia au semnat un acord care va normaliza relațiile dintre cele două națiuni. Cele două țări s-au aflat într-o dispută continuă în ultimii patru ani în privința numelui "Macedonia". Potrivit crespondentului BBC, acordul recent încheiat acoperă o mare parte din problemele litigioase dintre cele două țări și se așteaptă ca Grecia să ridice acum embargoul economic impus Macedoniei în urmă cu 18 luni. În continuarea relatării sale, corespondentul menționează faptul că acest acord nu va rezolva totuși divergențele dintre cele două țări în legătură cu numele "Macedonia".

Orientul Mijlociu

Lupte de stradă la Ierusalim și Hebron

Sute de israelieni care se opun acordului de pace încheiat de Israel cu OEP, au provocat lupte de stradă cu fortele de ordine din capitala statului evreu, în apropierea reședinței premierului ***Yitzhak Rabin***. Tulburările au izbucnit pe fondul împlinirii a doi ani de la semnarea acordului de pace contestat. Ciocniri de stradă s-au înregistrat, de asemenea, și în orașul Hebron, din Cisiordania, unde sute de elevi palestinieni au protestat împotriva abuzurilor coloniștilor evrei.

Cel tînăr rege din lume

În Uganda, un băiat în vîrstă de trei ani a fost încoronat rege

În Uganda, un băiat în vîrstă de trei ani și jumătate a fost încoronat ca noul rege al regatului Toro, unul din cale cinci regate tradiționale ale acestei țări. Băiatul succede la tron după moartea de luna trecută a tatălui său. Potrivit corespondentului BBC, mii de persoane au participat la festivitatea încoronării noului rege, care a avut loc într-un oraș situat în vestul țării. ***Oyonim Bainguru***, regele în vîrstă de trei ani și jumătate, este cel de-al doisprezecelea rege al Toro-ului.

După furioasele raiduri ale NATO

Acalmie pe frontul bosniac

■ *Circa 40.000 de civili din vestul și centrul Bosniei și-au părăsit locuințele*

Națiunile Unite a comunicat că se crede că pînă la 40.000 de civili și-au părăsit locuințele din regiunile vestice și centrale ale Bosniei, fugind din calea unei ofensive combinate a forțelor guvernamentale bosniace și a celor croato-bosniace. Se pare că și armata regulată croată participă la acest atac. Televiziunea din Belgrad a prezentat imagini ale trupelor croate din orașul Jajce, care furnizează energia electrică pentru fortăreața sîrbilor bosniaci de la Banja Luka. Totuși, un purtător de cuvînt militar al sîrbilor bosniaci a respins drept nefondate relatările legate de unele pierderi teritoriale suferite de sîrbii bosniaci, declarînd că forțele acestora sînt ferme pe poziții. În acest sens, BBC a solicitat opinia unui reprezentant al Crucii Roșii internaționale, ***Clare Trainblue***, care se află la Banja Luka: ***"Potrivit celor relatate de diferitele surse pe care le-am putut contacta, numărul celor plecați în bejenie ar fi de cca 40-50.000, o parte din ei sosind deja, în mașini și autobuze, la Banja Luka, care nu se află prea departe. Majoritatea lor se află în drum spre Banja Luka"***.

Conflictul din Bosnia devine pe zi ce trece scenă de confruntare între președintele american, Bill Clinton, și președintele rus, BorisElțîn.

■ *Consiliul de Securitate al ONU cheamă țările beligerante din Bosnia să înceteze orice ofensivă militară*

Consiliul de Securitate al ONU a chemat, miercuri, toate părțile implicate în conflictul bosniac la o încetare a tuturor ofensivelor militare din Bosnia. Apelul a fost făcut în urma noii ofensive a forțelor guvernului bosniac și a croaților bosniaci, care a forțat zeci de mii de sîrbi să se refugieze. Consiliul de Securitate își exprimă, prin declarația citită de președintele său, italianul ***Francesco Fulci, "profunda îngrijorare față de intensificarea operațiunilor militare ale părților implicate în conflictul bosniac și față de situația populației civile"***. În declarație se reiterează convingerea Consiliului că situația din fosta Iugoslavie nu poate avea o soluție militară și se exprimă sprijinul total față de declarația de principii adoptată la Geneva de Bosnia, Croația și Serbia. Croații și musulmanii, profitînd de degringolada sîrbilor bosniaci în urma raidurilor aeriene ale NATO, au capturat mai multe orașe importante, printre care ***Donji Vakuf*** și ***Jajce***, un important punct strategic. Membrii organizațiilor umanitare din zonă au declarat că circa 50.000 de civili sîrbi fug din fața noului front.

■ *Moscova continuă să ceară documentul secret încheiat între NATO și ONU*

"Rusia nu va accepta refuzul conducerii ONU de a-i pune la dispoziție textul memorandumului" - a declarat un înalt funcționar din MAE rus cu privire la poziția Moscovei față de acest document confidențial și netransparent încheiat între ONU și NATO fără a fi comunicat și părții ruse. Diplomatul a subliniat că refuzul ONU ***"nu este convenabil Moscovei"*** care cere insistent să-i fie prezentat memorandumul și să înceteze acțiunile militare din Bosnia. ***"Moscova pleacă de la premisa că membrii Consiliului de Securitate ONU, cu atît mai mult unul permanent de talia Rusiei, trebuie să fie la curent cu toate documentele care se referă nemijlocit la problemele majore ale păcii și securității"***. Nedezvăluind Rusiei și Chinei conținutul memorandumului, ONU i-a împărțit pe membrii permanenți ai Consiliului de Securitate în "puri și impuri", adică în cei cărora organizația mondială le poate încredința secrete și cei care sînt excluși.

■ *Situația din Bosnia-Herțegovina este calmă*

Bombardierele NATO survolează în continuare regiunea Herțegovina, dar nu a întreprins lovituri aeriene. Serviciul de informații al armatei Republicii Sîrbe informa că, cu puțin timp în urmă, deși situația este calmă, în toate regiunile din Herțegovina este încă în vigoare starea de alertă aeriană.

Pentru a trece la celelalte scurte informații, am putea spune că, atunci cînd armele tac, diplomații vorbesc și argumentăm afirmația prin faptul că astăzi, la Belgrad, este așteptat să sosească negociatorul american pentru fosta Iugoslavie, ***Richard Holbrooke***, care va purta convorbiri cu președintele Serbiei, ***Slobodan Miloșevici***. După cum am informat într-o transmisiune anterioară, discuțiile dintre Holbrooke și Milosevic vor fi dominate de problema viitoare a împărțirii teritoriale a Bosniei între Federația Crato-Musulmană și Republica Sîrbă și de eforturile comunității internaționale pentru reconoașterea reciprocă a Iugoslaviei, Croației și Bosniei-Herțegovina. În altă regiune din fosta Iugoslavie, în Republica sîrbă Krajina, la granița cu Iugoslavia, ambasadorul american la Zagreb, ***Peter Gabraith***, continuă convorbirile începute ieri cu reprezentanți ai autorităților sîrbe din regiunile Srem și Baranja. Baza discuțiilor o constituie prevederile Planului "Z-4" referitoare la regiunea estică a Krajinei.

Pe de altă parte, ofensiva musulmano-croată din Bosnia continuă. Ea s-a soldat cu înfrîngeri suferite de sîrbii bosniaci pe mari sectoare ale frontului. Peste 200.000 de sîrbi sînt încercuiți. Organizațiile internaționale au fost solicitate să acorde ajutoare umanitare de urgență sîrbilor rămași în încercuire.

■ *Belgrad: întîlnire Richard Holbrooke-Slobodan Milosevic*

Trimisul special american, Richard Holbrooke, susține o nouă rundă de convorbiri la Belgrad cu președintele Slobodan Milosevic. După cum se știe, vinerea trecută a fost semnat un acord care prevede că Bosnia ar trebui divizată în două entități cu regimuri de guvernare independente. Printre problemele care urmează a fi discutate, domnul Holbrooke va încerca să rezolve disputa privind teritoriul croat din estul Slavoniei, aflat sub controlul sîrbilor.

■ *Liderii sîrbilor bosniaci doresc ca încetarea ostilităților să fie garantate de către Statele Unite și Rusia*

Liderii sîrbilor bosniaci au declarat că doresc încetarea totală a ostilităților tuturor părților implicate în conflictul din spațiul fost iugoslav, înainte de a lua o decizie privind retragerea armamentului greu din jurul orașului Sarajevo. Purtătorul de cuvînt al Ministerului de Externe al sîrbilor bosniaci a declarat unui reporter BBC că încetarea ostilităților ar trebui garantate internațional de către Statele Unite și Rusia.

■ *William Perry consideră că raidurile aeriene NATO sînt "suficient de intense"*

Secretarul apărării al Statelor Unite, ***William Perry***, a declarat că raidurile aeriene efectuate de avioanele NATO asupra pozițiilor sîrbilor bosniaci sînt ***"suficient de intense și că nu există perspectiva intensificării acestora"***. Domnul Perry, care a ținut o cuvîntare la Washington, a mai declarat că mesajul pe care NATO îl transmite sîrbilor bosniaci este ***"cu adevărat foarte puternic."***

■ *Schimb de mesaje între Bill Clinton și Boris Elțîn*

Un purtător de cuvînt al președintelui ***Elțîn*** a anunțat că liderul rus și președintele ***Clinton*** și-au trimis mesaje în cadrul cărora au subliniat nevoia de soluționare imediată a conflictului bosniac. Totodată, cei doi și-au exprimat speranța că pozițiile americană și rusă față de această problemă vor reuși pînă la urmă să concorde.

■ *Rusia continuă să solicite textul memorandumului secret dintre ONU și NATO*

Rusia nu va accepta refuzul conducerii ONU de a i se pune la dispoziție memorandumul secret de înțelegere reciprocă încheiat între ONU și NATO, a declarat un înalt responsabil de la MAE al Rusiei. El a amintit că reprezentantul oficial al secretarului general al ONU a motivat refuzul prin faptul că ar fi vorba despre un document confidențial dintre ONU și NATO, care nu poate fi dat publicității. Un asemenea răspuns nu poate satisface partea rusă și cerem să ni se prezinte textul memorandumului, iar operațiunile militare ale NATO în Bosnia să înceteze, a subliniat diplomatul rus.

■ *Organizația Conferinței Islamice nu exclude livrările de armament guvernului bosniac*

Acest lucru a fost discutat marți, în cea de-a doua zi a consultărilor unor înalți responsabili civili și militari din 13 țări musulmane care își au contingentele lor în cadrul căștilor albastre din fosta Iugoslavie sau care fac parte din grupul islamic de contact pentru Bosnia. Participanții la întîlnire au fost unanimi în a considera că sîrbii bosniaci vor trebui să plătească un preț mult mai mare decît actualele bombardamente aeriene ale NATO în cazul în care nu vor începe negocierile pentru soluționarea pașnică a conflictului. Joi, consultările vor fi urmate de consfătuirea la nivel de miniștri de externe și ai apărării din cele 13 țări.

■ *Grupul de Contact înregistrează progrese în negocierea unui acord de încetare a focului în Bosnia*

Un înalt oficial, membru al misiunii ruse la Grupul de Contact, a anunțat joi că au fost realizate unele progrese în ceea ce privește ajungerea la un acord de încetare a focului între facțiunile beligerante din Bosnia, ceea ce va antrena încetarea raidurilor aeriene ale NATO asupra pozițiilor sîrbilor bosniaci. Responsabilul rus a precizat totdată că progresele realizate reprezintă consecința directă a convorbirilor pe care adjunctul ministrului rus de Externe, Igor Ivanov, le-a avut, la sfîrșitul săptămînii trecute, cu președintele sîrb, Slobodan Milosevic, precum și a recentei întîlniri dintre Milosevic și emisarul de pace american, Richard Holbrooke. ***"La baza acordului final înte părțile beligerante se vor afla prevederile referitoare la liberul acces în Sarajevo, precum și alte condiții impuse de NATO"***, a indicat reprezentantul Moscovei. Sursa citată a anunțat că reuniunea Grupului de Contact, programată să se desfășoare joi, la Geneva, a fost amînată pentru vineri. Totodată, a menționat că delegațiile statelor membre ale Grupului continuă consultările, în vederea reglementării crizei bosniace. Amînarea a fost generată de modificările suferite de programul lui Richard Holbrooke.

John Major este prins de febra alegerilor

■ *premierul britanic pregătește revoluționarea politicii sale guvernamentale*

Premierul britanic ***John Major*** *(foto)* a anunțat cea mai mare revizuire a politicii guvernamentale din ultimele două decenii, ce va avea loc joi, cu prilejul unei importante întîlniri a cabinetului britanic, menită să definească strategia Conservatorilor pentru alegerile generale din 1997. Major i-a invitat pe membrii Cabinetului la reședința sa de la țară, pentru o sesiune de "brainstorming" cu privire la noua linie politică a Conservatorilor, care să atragă voturile alegătorilor britanici.

Într-un interviu acordat ziarului ***"Daily Express"*** Major a criticat noua imagine a Laburiștilor, care nu propun o viziune clară a planurilor lor politice în cazul reîntoarcerii la putere, după 16 ani de opoziție. El a amintit un document de circulație internă al Partidului Laburist, sustras și publicat în presă săptămîna trecută, în care se afirma că Laburiștii nu sînt încă pregătiți să guverneze, lipsindu-le o strategie coerentă.

Major va avea o misiune foarte grea pînă la alegerile din '97, avînd de recuperat, conform sondajelor de opinie, cele circa 17-20 de procente din opțiunile electoratului care îl despart de Laburiști. Major a declarat în interviul amintit că principalul punct al noii strategii va fi încercarea de revigorare a micilor afaceri, care ar urma să asigure, într-un viitor apropiat, jumătate din locurile de muncă din Marea Britanie.

Vicepreședintele Partidului Conservator, ***John Maples***, a declarat postului de radio BBC că, în cadrul aceleași întruniri, va fi dezbătută problema reducerii radicale a fondurilor pentru asistență socială, care consumă aproape o treime din întregul buget. Adversarii lui Major au declarat, însă, că poate fi vorba doar despre un foc de paie, întrucît liderul Conservatorilor a mai făcut astfel de declarații în trecut, fără să facă ulterior schimbări semnificative.

După atentatul de la Ambasada SUA

Alertă maximă la Moscova

Poliția din Moscova a fost pusă joi în stare de alertă după atacul cu grenadă asupra ambasadei SUA, înaintea începerii, joi, a vizitei adjunctului Secretarului de Stat american, ***Strobe Talbott***. Grenada, a cărei explozie nu a rănit pe nimeni, a fost aruncată dintr-o clădire situată în apropierea ambasadei. Clădirea, la această oră, este înconjurată de detașamente ale miliției moscovite. La locul de unde s-a tras au fost descoperite: aruncătorul de grenade, o mască de deghizare și o pereche de mănuși. A intrat în acțiune o grupă operativă a Serviciului Federal de Securitate. Organele de ordine au instituit alarmă de gradul I și au pus în aplicare planul "Sirena", care prevede oprirea tuturor autovehiculelor și percheziții în locuințe. Planul "Sirena" a fost aplicat ultima oară cu prilejul luării cu asalt a Casei Albe din Moscova în octombrie 1993. Serviciile speciale dispun deja de portretul robot al teroristului. Martorii oculari susțin că acesta este un tînăr.

Purtătorul de cuvînt al ambasadei, ***Richard Hoagland***, a declarat că acest atentat nu va afecta relațiile ruso-americane, fiind vorba despre un incident izolat. ***"Nu cred că declarațiile noastre din ultimele zile ar putea convinge pe cineva să facă ceea ce s-a întîmplat azi dimineață la ambasada americană din Moscova"***, a declarat purtătorul de cuvînt al Departamentului de Stat al SUA, ***Nicholas Burns***. Grenada a spart o fereastră de la etajul șase, explodînd într-o cameră în care, cu cîteva minute înainte, se aflase un funcționar al ambasadei. Explozia a provocat pagube minore, spărgînd cîteva ferestre. Rusia a criticat vehement săptămîna trecută raidurile aeriene ale NATO asupra sîrbilor bosniaci, declarînd că Statele Unite sînt factorul cel mai important de decizie în politica dusă de Occident. Deși așteptat să ia poziție imediat după explozie, președintele Clinton nu a făcut nici un comentariu. Mass-media americană avansează versiunea că atentatorul ar fi un alienat mintal căruia nu i s-a acordat viza în SUA; după acest act terorist, diplomații americani de la Moscova sînt în pericol și trebuie evacuați. Într-o altă versiune, arma și mănușile abandonate sînt dovada unei acțiuni organizate și un răspuns dat de Rusia Statelor Unite pentru continuarea bombardamentelor NATO împotriva sîrbilor bosniaci.

AVATȚI industries
comercializează și execută
■ Pereți despărțitori
■ Tavane suspendate
■ Tavane casetate TECHOS
□ Tencuieli uscate
□ Set complet de scule și utilaje
□ Accesorii electrice, corpuri de iluminat.
ASISTENȚĂ TEHNICĂ GRATUITĂ!
EXECUȚIE RAPIDĂ!
PREȚURI AVANTAJOASE!
AVATȚI
vinde mobilier pentru birouri
Iași, tel. 032-270647; fax 032-174054

INSTITUTUL EUROPEAN PENTRU COOPERARE CULTURAL ȘTIINȚIFICĂ IAȘI
str. Cronicar Mustea nr. 17
6600, Iași
tel. 032/127311
fax. 032/ 230197
Institutul European Iași dispune de o tipografie modernă cu posibilitate de tipar clasic și offset și de o dotare cu tehnică de calcul specifică activităților de editare, grafică și reclamă computerizate.
Serviciile oferite de Institutul European Iași prin departamentele de profil sînt:
- grafică publicitară
- imprimare tipografică (formulare tipizate, etichete pentru ambalaje individuale și colective în 1-6 culori, autocolante, prospecte, pliante și mape publicitare, cataloage de produse, calendare, broșuri, cărți, ecusoane și alte tipărituri plastificate pînă la format A3 etc).

VINERI
15 septembrie 1995
Inclus în nr. 219 (1281)

monitorul Sport

SECȚIUNEA B
SPORT, PUBLICITATE, DIVERTISMENT

De la Romanian Open Tennis Championships trimișii noștri speciali transmit

Au ieșit din cursă toți românii

■ *Sergi Bruguera ține morțiș să-și adauge turneul de la București în colecția sa de succese*

În cea de a patra zi a turneului au continuat partidele din optimi la simplu și sferturi la dublu. A fost o reuniune total nefavorabilă jucătorilor români, cel puțin la simplu. Primii intrați pe terenul central au fost Sergi Bruguera (Spania, 13 ATP) și Adrian Voinea (56 ATP). Pînă la această întîlnire, cei doi au avut un "naș" comun: ambii au fost eliminați la Roland Garros de către același jucător, Michael Chang, ambii în trei seturi, Voinea în sferturi, Bruguera în semifinală. Partida n-a avut momente de spectacol autentic. Spectatorii, veniți în număr mai mare decît la orice meci disputat pînă acum, așteptau mai mult de la învingătorul lui Becker, dar Voinea s-a bătut singur. Bruguera n-a fost nevoit să forțeze, mulțumindu-se să servească bine, să pună mingea în teren și să paseze atacurile românului. Un spectator hîtru spunea că Adrian s-a pregătit astăzi pentru dublu, majoritatea voleurilor sale nimerind în acea bandă laterală rezervată jocului în patru. Iată ce a declarat după meci Voinea: "N-am mai jucat cu Bruguera, am pregătit tactic partida doar din ceea ce am văzut la televizor. Practic, nici n-am reușit să intru în meci. A fost o zi nasoală (expresia îi aparține - n.r.) pentru mine, se întîmplă oricui, nu sîntem roboți. Jucînd acasă vrei să-i mulțumești pe toți". Scor final: 6-1, 6-2 pentru Bruguera în 56 de minute.

În dreptul lui Andrei Ilie pe tabela electronică este afișat cuvîntul Australia, dar noi tot român îl considerăm. El a intrat decis pentru partida cu favoritul nr. 4, italianul Andrea Gaudenzi (20 ATP), pentru a patra oară la București. Jocul lui Ilie, cu lovituri acoperite foarte puternice, riscante, căutînd mereu colțurile, a funcționat în primul set. A fost suficient un break la 3-2 și setul i-a revenit cu 6-3, dar din startul setului doi, Ilie a fost tot mai inconstant, mingile spectaculoase fiind tot mai rare, iar strigătele "Out" tot mai dese dinspre terenul lui Gaudenzi. Deși antrenorii au încercat să-l calmeze, Andrei a riscat în continuare și a pierdut. Gaudenzi a făcut break în setul doi la 2-1, iar Ilie a ratat recuperarea la 2-4, a avut 15-40 și apoi avantaj. În setul trei, Gaudenzi începe cu un alt break, Ilie a reușit același lucru la 2-3, dar imediat și-a pierdut din nou serviciul la 3-3. De aici, Ilie n-a contat în joc, Gaudenzi terminînd în forță. Ilie a servit opt ași (dintre care trei pe serviciul al doilea!), dar a făcut și cinci duble greșeli. La aceste două capitole, în dreptul lui Gaudenzi apare 0-0. Scor final: 3-6, 6-3, 6-3 pentru Gaudenzi.

Al treilea cap de serie eliminat pînă acum este Alberto Costa (Spania, 22 ATP), învins de ungurul Sandor Noszaly (143 ATP). În primul set s-a mers cap la cap pînă la 5-4, Noszaly reușind la acest scor break-ul. Costa juca de parcă abia aștepta să plece spre Baleare, dar explicația am aflat-o abia la 3-0 pentru Noszaly, cînd Alberto a abandonat, plecînd direct spre spital și acuzînd o disjuncție la umăr.

■ Alte rezultate: Arnaud Boetsch - Renzo Furlan 6-2, 6-2; Pimek, Talbot - Lobo, Sanchez 6-2, 7-6; Keil, Tarango - Kempers, Oosting 6-2, 6-3; Suk, Vacek - Cosac, Pescariu 7-6, 6-3.

■ Programul sferturilor de finală: Muster - Boetsch; Bruguera - Noszaly; Gaudenzi - Schaller sau Ulihrach; Arrese - Ruud. **(George ANGHEL)**

Sergi Bruguera, cîștigător al turneului de la Roland Garros, în 1993 și 1994

Declarații ale combatanților

■ **Sergi Bruguera:** "Aplauzele publicului l-au încurcat pe Voinea. Am venit hotărît să cîștig turneul. Este unul dintre cele mai puternice din lume și vreau să mi-l trec în palmares".

■ **Andrea Gaudenzi:** "Ilie a avut un prim set foarte bun. Totuși, m-am mobilizat și am reușit să-l înving. Apreciez mult turneul de la București a cărui valoare crește de la an la an".

■ **Andrei Ilie:** "Gaudenzi este un jucător mult mai experimentat decît mine. Momentul decisiv a fost în setul trei, la 3-3, cînd am pierdut game-ul pe serviciul meu".

Andrea Gaudenzi, pentru a patra oară la București.

■ *Între vestiar și fileu*

■ La meciurile de la ora 19,00 de pe Central asistă și ministrul Finanțelor, Florin Georgescu. Cum aici în lojă nu este permis consumul semințelor, primul finanțist al țării suferă din greu și-și roade unghiile.

■ De luni pînă joi foarte puține VIP-uri au fost văzute în lojele de lux. Totuși, locurile nu au rămas neocupate. Copiii și prietenii celor care le vor ocupa în zilele de sîmbătă și duminică au ocupat locurile de onoare în aceste zile. Tot în lojă cu destinație specială stau și fotografii străini. Pentru cei autohtoni au fost rezervate cele mai proaste locuri și nici nu li se permite să circule pentru a poza din locuri favorabile.

■ Luni și marți, staff-ul ROT a fost invitat de Anghel Drăgan la Sexy-Club. Tot înspre acest stabiliment au fost îndreptați - pentru destindere - și participanții la turneu. Directorul ROT, Anghel Drăgan, bun prieten cu patronul de la Sexy-Club, încearcă prin aceste "invitații" să reabiliteze moral și financiar cunoscutul local de noapte.

■ Spaniolul Jordi Arrese vorbește zilnic acasă în Spania. Gurile rele zic că el face ochi dulci unei telefoniste cu un ten specific... iberic.

■ În programul de activități extrasportive de la ROT (recepții, spectacole etc.) participă oficialii ATP, sponsorii, jucătorii, VIP-urile. Numai ziariștii au fost uitați. Ecusoanele VIP sînt purtate de copiii unor mărimi mai mult sau mai puțin politice, de manechine ale unor case de modă și de buticari anonimi.

■ De furat se fură și la acest turneu select. Joi dimineață a dispărut lanțul de la toaleta pentru bărbați a Centrului de presă. Aici au acces și ziariștii străini.

■ Miercuri, în Parcul B.N.R. a apărut o droaie de copii de țigani. Aceștia i-au ochit pe străini și au început să cerșească valută.

■ Aleile Parcului B.N.R. arată ca zonele de agrement din orele de după terminarea demonstrațiilor de 1 Mai și 23 August: corturi unde se vînd mici, cîrnați și bere, cu terasele aferente. Cum cererea este destul de mare, au apărut grătare și navete de bere și în aer liber. Evident, cu fumul și aromele de rigoare, care ajung pînă la terenurile de joc. O singură diferență între "zilele istorice" și cele din această săptămînă: în loc de clasicele ode corale, prin difuzoare răzbat tot pînă la terenuri acorduri rap și funky. **(Lucian GHEORGHIU)**

PANORAMIC

Cînd politica își vîră coada

Laurent Jalabert - amenințat cu moartea

Liderul Turului Spaniei, rutierul francez Laurent Jalabert, a primit mai multe scrisori de amenințare, în legătură cu poziția sa, echivocă, vizavi de testele nucleare franceze efectuate în Atolul Mururoa. Francezul a declarat, între alte, referitor la experiențele nucleare: "Nu susțin testele nucleare care se efectuează în Pacificul de Sud. Nu cunosc însă nimic despre acestea. Am auzit foarte puțin la sediul echipei mele din Madrid. Este adevărat că am primit scrisori de amenințare. Nu cred însă că dacă voi fi ucis.... președintele Franței își va schimba deciziile. Dacă cei care vor să atenteze la viața mea voiau să o facă, puteau să încerce acest lucru în etapa de la Avila, de duminică, pentru simplu motiv că eram singur în fața plutonului". Poliția spaniolă nu a tratat însă cu indiferență scrisorile primite de rutierul francez. Atît echipei sale ONCE, cît și el personal , le-a fost asigurată, în ultimele zie, o protecție non-stop.

■ Germanul Bert Dietz a cîștigat etapa a 12-a a Turului Spaniei (239 km, între Marbella și Sierra Nevada). Laurent Jalabert continuă să conducă în clasamentul general.

În Angila

A decedat un antrenor

Fostul antrenor englez Harold Shepherdson a decedat ieri la vîrsta de 76 de ani. "Federația engleză de Fotbal a aflat cu tristețe de moartea lui Harold Shepherdson. FA a apreciat întotdeauna contribuția adusă de Harold fotbalului englez" se arată într-o declarație a Federației britanice de fotbal. Shepherdson a fost mîna dreaptă a managerului Alf Ramsey, care a cîștigat titlul mondial cu naționala Angliei în 1966. Înainte de a deveni antrenor, Shepherdson a jucat la echipa Middlesbrough.

O veste bună pentru amatorii de raliuri

Carlos Sainz revine!

Dublul campion mondial, spaniolul Carlos Sainz (Subaru), a declarat că este pregătit pentru raliul Australiei, care va debuta la sfîrșitul săptămînii. Sainz a cîștigat anul acesta raliul Monte Carlo și raliul Portugaliei, dar o accidentare la umăr suferită în iunie l-a obligat să nu concureze în Noua Zeelandă. După 2 luni de fizioterapie intensivă, Sainz este de părere că poate pune din nou mîna pe volan. "Nu este nici o problemă. Probabil că în prima zi voi conduce cu ceva mai multă atenție. Dar sînt fericit că m-am întors" a spus spaniolul.

După 3 ani

Brazilienii se vor delecta cu mari curse motocicliste

Brazilia va organiza în acest an Campionatul Mondial de Motociclism, pentru prima oară din 1992. Atunci, cursele de 500 cmc se desfășurau pe circuitul de la Interlagos, dar protestele referitoare la securitatea piloților au determinat mutarea acestora la Jacarepagua, lîngă Rio de Janeiro. Principalii pretendenți la titlu sînt australienii Michael Doohan și Daryl Beattie. Doohan este liderul clasamentului general cu 190 de puncte, urmat de Beattie cu 19 puncte mai puțin.

Pedeapsă inedită în rugby-ul francez

Odihnă forțată

Președintele Federației Franceze de Rugby, Bernard Lapasset, va încerca să-i oblige pe jucătorii Thierry Lacroix, Olivier Roumat și Laurent Cabannes să ia o vacanță forțată de o lună. După Cupa Mondială, aceștia au rămas în Africa de Sud pentru a juca la profesionism, dar, de îndată ce vor reveni în Franța, ei vor fi "pensionați" timp de o lună. "Întotdeauna s-au plîns că nu au timp suficient să se relaxeze. Am de gînd să-i fac să se odihnească o lună, din minutul în care pun piciorul în Franța" a declarat Lapasset, sugerînd astfel că cei trei ar putea rata cele două meciuri test cu Noua Zeelandă din noiembrie. Lacroix, însă, nu se lasă intimidat. "Nu sînt angajatul federației, iar Lapasset nu este șeful meu. Eu sînt o persoană liberă. Nu vreau nici un pic de odihnă. Nu accept decizia lui".

După o accidentare la genunchi

Deborah Compagnoni și-a reluat antrenamentele

Dubla campioană olimpică la schi, italianca Deborah Campagnoni, și-a întreruipt antrenamentele din Alpii italieni datorită unor dureri la genunchiul drept. Radiografia efectuată a relevat că este vorba de o mai veche ruptură de cartilaj, netratată. "Deborah Compagnoni a avut în ultimii 3 ani mai multe probleme cu genunchiul drept, nimic însă îngrijorător. Ea a fost externată din spitalul din Lyon, unde a urmat un tratament. S-a constatat că este vorba de o recidivă a rupturii de cartilaj, nu de menisc", se spune într-o declarație a Federației Italiene de specialitate. La Jocurile Olimpice de iarnă, de la Albertville (1992), Compagnoni a suferit o dublă intervenție chirurgicală, datorită unei rupturi de ligamente. Aceasta s-a întîmplat la numai 24 de ore după ce a cîștigat aurul în proba de slalom super-uriaș. Cea de-a doua medalie de aur și-a adjudecat-o la J.O. de iarnă de la Lillehammer (1994). Ea a lipsit însă de la primele 9 concursuri de schi ale sezonului 1994/1995 din cauza unei infecții la rinichi.

Noutăți de la Politehnica

"Prietenul la nevoie se cunoaște"

■ *Leonida Antohi, pentru ultima oară pe banca echipei ieșene, sîmbătă, în meciul cu Selena Bacău*

Politehnica Iași încearcă să se scuture de amintirea înfrîngerii de la Timișoara, pregătind cu atenție meciul de sîmbătă cu Selena Bacău. La antrenamentul de ieri, i-am solicitat cîteva cuvinte profesorului Leonida Antohi referitor la posibilitățile de renaștere a echipei ieșene. Iată ce ne-a declarat artizanul promovării în D.N., cel care sîmbătă își va lua "la revedere" de la banca tehnică a echipei de suflet: "Lucrăm cu toată responsabilitatea pentru refacerea a trei aspecte care au fost dintotdeauna punctele noastre forte: recîștigarea uniunii sufletești a echipei, revigorarea tehnicității, precum și a moralului jucătorilor. Referitor la ultimul aspect pot spune că băieții vor avea nevoie mîine mai mult ca oricînd de sprijinul suporterilor, cei care au întors efectiv rezultatul de la Brașov. Este greu după o înfrîngere severă să-i ceri suporterului să fie cel dinainte, însă și prietenul la nevoie se cunoaște. Sperăm ca toată lumea să fie alături de noi pentru a ne purta spre victorie, singura variantă a noastră în meciul cu Selena".

Referitor la jucătorii susceptibili de a reveni la Poli, pînă cel tîrziu miercuri, Dinamo va da un răspuns în privința lui Bordeianu, iar vasluianul Sava va veni pentru probe la Iași săptămîna viitoare. Tatonările pe pista Haraga continuă, însă șansele de reușită sînt minime. Din păcate, infecția de la picior a lui Nemțanu este îngrijorătoare, simptomele fiind asemănătoare cu cele avute de D. Munteanu la începerea campionatului. Să sperăm totuși că Leo nu va fi silit să stea prea mult pe margine și că recuperarea lui se va face cît mai rapid. **(Ovidiu MINEA)**

Juniorii au zdrobit Cetatea

Ieri după-amiază, pe stadionul Constructorul, s-a desfășurat o dublă partidă între juniorii cluburilor Politehnica Iași și Cetatea Tg. Neamț. Ieșenii au obținut două victorii clare: 8-1 la juniori I și 15-0 la juniori II. De remarcat că în formația pregătită de Viorel Agachi au evoluat și doi dintre componenții lotului de seniori ai Politehnicii: Frunză și Rudac. Ei și-au făcut pe deplin datoria, primul înscriind trei goluri, iar al doilea două goluri. **(O.M.)**

Week-end-ul microbistului

■ *program competițional 16-17 septembrie*

■ **Baschet**

■ Sîmbătă, 16 septembrie, Sala Polivalentă, ora 10,00: Politehnica Iași - Oțelinox Tîrgoviște (Divizia A, feminin).

■ **Popice**

■ Sîmbătă, 16 septembrie, Arena C.F.R., ora 9,00: C.F.R. Iași - Petrolul Teleajen (Superliga masculină).

■ **Rugby**

■ Sîmbătă, 16 septembrie, teren Agronomia, ora 10,00: Politehnica Iași - Rulmentul Alexandria (Divizia A2).

■ **Fotbal**

■ Sîmbătă, 16 septembrie, Stadion Emil Alexandrescu, ora 16,30: Politehnica Iași - F.C. Selena Bacău (Divizia Națională).

■ Duminică, 17 septembrie, Stadion Constructorul, ora 11,00: C.F.R. Fortus Iași - Petrolul Moinești (Divizia B).

Accent grav

Alina Grosu și durerea unei mame

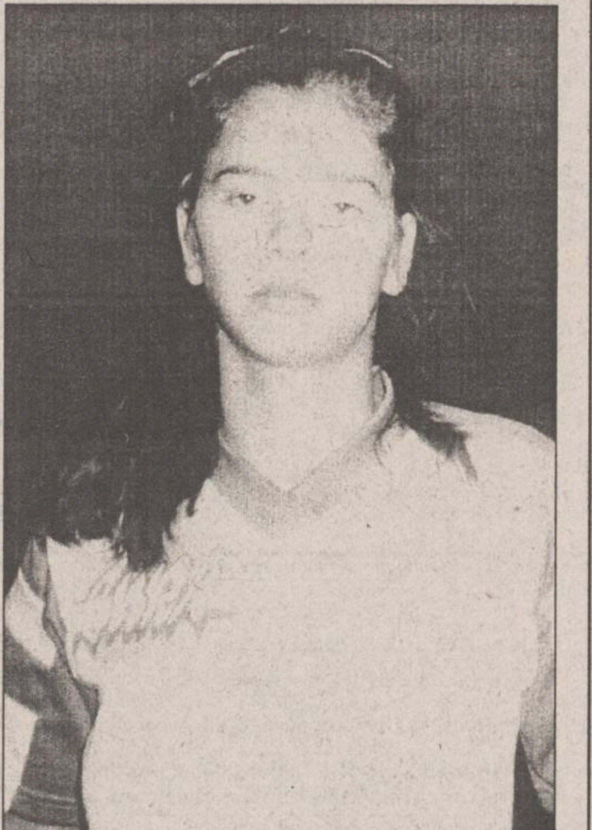

Odată cu regretabila dispariție a handbalului feminin ieșean de performanță, jucătoarele fostei H.C. Aura sau C.S.M. s-au răspîndit care încotro. Ca potîrnichile. Unele, dina cauza dotării financiare mizerabile în care se zbate sportul ieșean, ar fi plecat oricum. Nu contează în ce categorie se încadrează Alina Grosu, una dintre cele mai promițătoare talente ale Iașului. Mama Alinei ne-a vizitat la redacție pentru a ne informa că fiica ei a reușit la facultate la Timișoara. Dar, în loc să se bucure, doamna Grosu avea fața plînsă. Alina a vrut, în primul rînd, să joace handbal. A obținut, anevoios, dezlegarea pentru echipa divizionară B de pe Bega și a dat admitere la facultate acolo. La Iași mai încercase, n-a reușit, dar la Timișoara a avut mai mult noroc. Și, atunci, de ce plînge doamna Grosu? "Alina este raza mea de soare, sprijinul meu pentru bătrînețe! Aș fi vrut s-o am lîngă mine, la Iași. Mă duceam duminică de duminică la meciurile ei, dar acum, unde să mă duc? În celălalt capăt de țară?"

Precum am spus, mama Alinei ne-a vizitat pentru a ne spune că fiica ei a reușit la facultate, la Timișoara. Și ne-a rugat să anunțăm aceasta pe toți cei care au lucrat cu ea, în infernul handbalului ieșean. Mai ales, pe președintele CSM Iași, Florin Popovici și pe antrenorul care a descoperit-o și format-o, Veniamin Lupan, aflat acum în Elveția. Dar, doamna Grosu, mai are o speranță: curînd, poate chiar anul viitor, va fi din nou handbal feminin la Iași. Și Alina se va întoarce! **(Nicolae GRECU).**

Sportul mioritic

Pasc oile pe stadionul Tineretului!

Urcînd dealul Tătărașilor spre fieful rugbiștilor juniori nu am putut să nu remarc aspectul jalnic pe care îl are stadionul Tineretului. Cîndva, botezat "mahalaua tineretului", pseudostadionul n-a reușit să-și schimbe înfățișarea, cu toate eforturile pe care le depun lucrătorii angajați acolo. Din patru spații pe care se pot trasa tușe regulamentare, doar unul este disponibil cu adevărat pentru rugby, deși aici își desfășoară antrenamentele toate cele trei echipe de junori ale Școlii Sportive. Terenul de zgură, destinat fotbalului, este de asemenea în paragină, arătînd, mai degrabă a gazon uscat, năpădit de ierburi. Capac la toate, pe terenul central pasc oile! Cică este în lucru și timp de un an nu se poate intra pe el. Așa o fi, dar pămîntul este denivelat, iar oile nu pot înlocui motocositoarea, pentru că smulg firul fragil de iarbă cu tot cu rădăcină.

Revenind la rugbiști, amintim că aceștia sînt privați la antrenamente de un lucru esențial: buturile, care sînt instalate doar la competiții. Cu alte cuvinte, transformerii sînt obligați să se antreneze la... meciuri! Nu mai spun că am asistat la meciuri desfășurate în campionatul trecut efectiv pe liniatură de fotbal (cu porți cu tot!), sau fără, totul rămînînd la latitudinea arbitrului.

Iarbă pe pista de alergare, tribune descompletate sau garduri inexistente, completează idilica imagine, pe care administratorul Ilie Fleșner, într-o discuție trecută, o reducea la efectul lipsei de bani. Să tot fi avut omul dreptate, dar cu spiritul gospodăresc, ce ne facem? **(H. SILVIU).**

COMPANIA DE TURISM
NET
TURCIA - 16.09 (2 zile la Istambul) - 100.000 lei
(transport autocar IVECO cu aer condiționat)
POLONIA - 17.09
TIB '95: 30.09; 6.10.1995
TRANSPORT NET '95
INTERN ȘI INTERNAȚIONAL, AERIAN ȘI RUTIER
Eliberăm bilete autocar pentru **Franța** și **Germania.**
Prin liniile aeriene KLM, TAROM
vă oferim peste 250 de destinații pe 6 continente!
Asigurăm asistență viză Franța.
Ofertă specială (plata și în rate)
EXCURSII ÎN STRĂINĂTATE
Italia, Austria, Grecia, Egipt,
SUA, Mexic, Africa, China, India.
Informații și înscrieri:
IAȘI - Casa Modei - mezanin - 032-117596
TÎRGU FRUMOS - Telefon 032-712408
PIATRA NEAMȚ - 033-233257
net
KLM AGENT

PRONOSPORT

Concursul din 17 septembrie

Iată că doar după trei concursuri care au cuprins meciuri din Italia, soluția renunțării la ultima categorie de cîștiguri se arată viabilă, iar fondul de premieri este în continuă creștere. Cît privește echipele, acestea încă nu au direcție (specific începuturilor de campionat), iar surprizele pot apărea oricînd.

1. Atalanta - Napoli 1, X. După cum a jucat în primele două etape (egal acasă, victorie în deplasare), echipa din Bergamo nu promite nimic...

2. Bari - Lazio 2. Romanii lui Zeman sînt de la an la an tot mai buni, iar un titlu anul acesta nu ar mira pe nimeni. Bari este pe post de buturugă mică.

3. Fiorentina - Cagliari 1, X. Sarzii sînt cu punctele la nivelul zero, ceea ce nu prea le stă în obicei. Vor da orice pentru un egal.

4. Inter - Piacenza 1. Oaspeții milanezilor au fost lei în serie B, acum jucînd rolul mieilor.

5. Juventus - Vicenza 1. "Bătrîna doamnă" a marcat cîte patru goluri de etapă, aducîndu-l totodată și pe blondul Ravanelli în postura de golgeter, cu trei goluri la activ. Grea misie pentru vicentini.

6. Padova - Torino 1, X. Deși "taurul" mai poate înspăimînta pe ici pe colo, el nu mai este decît o palidă umbră a trecutului. Cum nici adversarul nu este mai breaz, remiza e cea mai bună soluție.

7. Roma - Milan 1, X, 2. Tripla este impusă de faptul că partida este televizată, iar pronosportistul înțelept își asigură succesul din meciurile... de rînd.

8. Sampdoria - Parma X. Dorienii ar cam trebui să renunțe la egaluri, dacă vor să înainteze în clasament. Victoria aduce puncte! Se pare însă că decizia va fi amînată.

9. Udinese - Cremonese 1. Două contracandidate la retrogradare și probabil că miza va fi imensă. Cine se impune capătă atuuri incontestabile.

10. Ancona - Cesena "B" 1. Gazele nu au reusit încă să cîștige acasă, lucru neadmis pentru o formație ce-și dorește promovarea.

11. Brescia - Verona "B" 1, X. Nelipsita Brescie a lui Lucescu are de înfruntat liderul, care nu numai că a cîștigat în cele trei etape, dar a și reușit să nu ia gol. Poate că "botezul" va fi duminică.

12. Perugia - Genoa "B" X. Genovezii au la activ deja un 7-0 care poate pune pe gînduri, dar o promovare se poate realiza și doar remizînd în deplasare.

13. Venezia - Salernitana "B" X. Echipa din Salerno a fost surpriza campionatului trecut cînd nu i-a lipsit mult să promoveze în primul eșalon. Anul acesta, datorită unor nereguli financiare, a plecat cu handicapul a patru puncte. **(Silviu HOROBEȚ)**

Steaua a debutat victorioasă în grupa C a Ligii Campionilor

■ *din București, trimișii noștri speciali transmit*

■ Organizare și măsuri de securitate

Prima partidă a bucureștenilor în grupa C a Ligii Campionilor a fost pregătită așa cum se cuvine pentru o asemenea competiție. Măsurile de securitate erau vizibile și din satelit. Trupele de polițiști și jandarmi au supravegheat cu mare atenție intrările, iar marea majoritate s-au dispus umăr lîngă umăr, formînd două lanțuri care înconjurau aproape întreg stadionul, pe exterior. Pentru evitarea conflictelor, galeria Stelei a fost plasată la mare distanță de puținii, dar arțăgoșii, suporteri scoțieni. La acest capitol, gazdele au punctat cu siguranță foarte bine în fața reprezentanților UEFA. Masa presei s-a ridicat la același nivel. Locuri numerotate corespunzînd numerelor de pe acreditări, mape, pliante, conținînd toate informațiile necesare, pixuri și bloc-notesuri pentru fiecare ziarist.

■ Oficialii

Arbitrul de centru a fost francezul Alain Sars, FIFA din 1995, la al zecelea meci internațional. El a fost ajutat de conaționalii săi Alain Gourdet și Pierre Masse. Personal cred că va primi o notă foarte bună și un raport favorabil. Cel care i le va acorda, deci, "observatorul arbitrajului" este Karoly Palotai din Ungaria. Delegat din partea UEFA a fost Jacob Erel din Israel, membru în Comitetul "Stadio" al UEFA.

■ Echipele

În stare de suspendare s-au aflat Lăcătuș, Panait și Robertson. Dumitru Dumitriu nu avea alte probleme în lot, în schimb, Walter Smith nu putea conta nici pe Stuart McCall, Ian Ferguson, Trevor Steven și Mark Hateley, datorită diferitelor probleme medicale. De asemenea, conform regulamentului la Rangers puteau

Costel Gîlcă, unul dintre motoarele Stelei

juca doar trei dintre cei opt străini: Steven, Hateley, Gascoigne (Anglia), B. Laudrup (Danemarca), Mihailicenko (Ucraina), Moore (Australia), Petric (Croația) și Salenko (Rusia). Au fost preferați Petric, Gascoigne și Laudrup.

Iată cum au stat echipele în teren:

■ **Steaua**: Stelea - Csik, Prodan, Doboș, Pîrvu - Răducan, Militaru, Gîlcă, Bucur - A. Ilie, Vlădoiu.

■ **Rangers:** Goram - Wright, McLaren, Gough, Petric, Cleland - Miller, Gascoigne, Durrant - McCoist, Laudrup.

Csik a fost titular prin absența lui Panait și numai portar n-a jucat pînă acum în apărarea Stelei. În avanposturi, pentru locul lui Lăcătuș a fost preferat Narcis Răducan. La masa presei, nu numai noi ieșenii, eram de acord că Roșu ar fi fost mai indicat. Cei de la Rangers au fost nevoiți să joace cu echipa complet schimbată față de cea obișnuită. De aceea, ei au mizat pe un egal, plus un eventual bonus dacă "pică ceva" de la McCoist sau Laudrup. N-am văzut multe meciuri ale lui Gascoigne, dar niciodată nu l-am văzut atît de retras. Doar transee n-au săpat fundașii și mijlocașii scoțieni!

■ Principalele momente ale jocului

Min. 7 și 12 - șuturi ale lui A. Ilie, periculoase, apărate de excelentul Goram; min. 16 - lovitură liberă Durrant, reluare cu capul Gough (care a urcat mereu în careu la faze fixe) apără Stelea; min. 22 - corner Pîrvu, Răducan de la 16 m șutează peste vinclu; min. 26 - șut Gîlcă pe lîngă bara din stînga lui Goram; min. 31 - tot Gîlcă șutează, mingea e deviată de Petric, dar Goram e la post; la cealaltă poartă, neînțelegere periculoasă Prodan - Stelea; min. 34 - după acțiunea lui Vlădoiu, A. Ilie este blocat in extremis de Gough; min. 42 - cascadă de driblinguri Gascoigne, pînă în careu, unde este blocat de Doboș în momentul șutului; min. 44 - lovitură liberă "Gazza", la 17 m, simplă pentru Stelea; min. 45 - lovitură liberă Gîlcă, Goram scapă în corner, execută Vlădoiu, portarul scoțian apreciază greșit, "intră" sub minge, dar Bucur nu ajunge la timp. La pauză, Filipescu intră în locul lui Bucur și va juca mijlocaș stînga.

Min. 53 - lovitură liberă Gîlcă, direct, Goram scapă în față, dar revine; min. 56 - cea mai frumoasă acțiune a Stelei: Răducan, un-doi cu Pîrvu și șut din prima, puțin peste transversală; min. 61 - schimbare curioasă A. Ilie (era cel mai periculos stelist) - Roșu. Vlădoiu rămîne în continuare în teren!; min. 72 - centrare Răducan, voleu Militaru, apără sigur Goram; min. 78 - dublă eliminare Militaru - McLaren (lovire reciprocă); min. 83 - Pîrvu este faultat la 20 m, central, execută Gîlcă, Goram respinge senzațional de la vinclu, în corner. Execută tot Gîlcă și Prodan, venit în careul advers, reia imparabil cu capul. În ultimele minute, scoțienii atacă, dar nu reușesc finalizarea.

■ **Cei mai buni jucători:** Stelea, Prodan, Gîlcă, A. Ilie; Goram, Gough, B. Laudrup (un permanent pericol cînd a avut mingea, care putea fi și mai mare dacă era susținut). **(George ANGHEL)**

■ Minutul 91

Conferința de presă de după meci s-a desfășurat - ca de fapt întreg protocolul meciului, sub directa coordonare a delegaților UEFA. Astfel, fiecare "echipă" (antrenor plus un jucător) au avut dreptul la 12 minute pentru confruntarea cu ziariști. Țiți Dumitriu a evitat cu ablitate întrebările ziariștilor români, solicitînd întîi să fie chestionat de către jurnaliștii scoțieni. Coach-ul scoțian a răspuns în egală măsură tuturor ziariștilor. Tehnicianul stelist a considerat că echipa sa a meritat victoria. "Faptul că adversarul și-a propus din start menținerea imaculată a tabelei de marcaj și nu a contat aproape deloc în atac ne-a avantajat", a precizat Dumitriu, care l-a nominalizat pe Brian Laudrup drep un superstar, cu mult peste nivelul întregii echipe. "În schimb, nu văd în Gascoigne un pion de bază pentru Rangers", a mai menționat antrenorul principal al echipei militare. "Sînt foarte mulțumit de jocul echipei, chiar dacă pe parcursul jocului în apărare ea s-a confruntat cu unele situații cu care nu ne-am mai întîlnit în campionat și apreciez că înlocuitorul lui Lăcătuș, Adrian Ilie, a făcut un joc remarcabil", a concluzionat Dumitriu.

De cealaltă parte, antrenorul scoțienilor a declarat că este dezamăgit că nu a pus mai multe probleme Stelei. El a catalogat golul lui Prodan ca fiind "senzațional", menționînd "după extraordinara paradă a lui Goram la dificila minge venită din execuția impecabilă a loviturii libere de la 16 m, nu credeam că mai este posibil să mai luăm gol la București. Și totuși, golul a venit în faza imediat următoare". În opinia antrenorului lui Rangers, Walter Smith, victoria lui Juventus în depasare, coroborată cu înfrîngerea echipei sale la București nu va afecta desfășurarea ulterioară a meciurilor, deoarece "grupa se joacă, pentru că Juventus oricum era principala favorită la locul I".

Cum UEFA a aprobat și unele luări de declarație în "zona neutră", l-am întrebat pe Țiți Dumitriu de ce l-a schimbat pe Adrian Ilie. "Adrian a intrat în teren nerefăcut. Nu am vrut să risc. Eu știam că după clinciul care a necesitat scoaterea lui temporară de pe teren, el nu va mai putea continua jocul cu același aplomb. Nu știu dacă s-a văzut din tribună sau de la televizor, dar Ilie a venit la banca de rezerve desculț. Nici nu mai putea să-și încalțe gheata."

Referitor la infracțiunea care a dus la eliminarea lui Militaru și a lui McLaren, antrenorul și căpitanul lui Rangers nu se pot pronunța pentru că nu au văzut faza, iar Țiți Dumitriu crede că a fost vorba de o altercație discretă între cei doi. **(Lucian GHEORGHIU)**

Daniel Prodan, jucătorul care a adus Stelei trei puncte și 900.000 franci elvețieni

Juventus, spaima Borussiei

Grupa A

Dinamo Kiev (Ucraina) - Panathinaikos (Grecia) 1-0 (0-0)

A marcat Vitali Kosovski '61. Au asistat 85.000 spectatori

Au jucat formațiile:

Dinamo Kiev: Șovkovski - Lujnîi (Șmatovalenko '72), Bejnar, Golovka, Maksimov (Mizin '84), Dmitrulin, Pokhlebaiev, Kalitvințev, Kosovski,Rebrov (Șkașenko '74), Șevcenko.

Panathinaikos: Nikopolidis - Apostolakis, Ouzunidis, Markos, Kapouranis, Giorgiadis, Borelli (Christopoulou '68), Alexoudis, Warzycha, Maragos (Lakonikakis '76), Donis.

Grecii au fost întotdeauna adversari dificili pentru orice echipă. Cu un Warzycha deosebit de insiostent, echipa ateniană a jucat deschis, fără a se baricada în apărare. În ceea ce privește pe Dinamo Kiev, ucrainenii au obținut o victorie cu emoții. În ciuda acestei victorii ucrainene, ambele echipe rămîn out-siderele grupei

Nantes (Franta) - FC Porto (Portugalia) 0-0

Spectatori 25.000

Au jucat formațiile:

Nantes: Marraud - Le Dizet, Pignol,Decroix, Guyot, Carotti, Makelele, Cauet, Kosecki, N'Doram, Renou (Garcion '67).

FC Porto: Vitor Baia - Joao Pinto, Paulinho, Aloisio, Jose Carlos, Emerson,(Bino '89), Secretario, Rui Barros, Domingos,Latapy, Mielcarski.

Rezultatul meciului de la Nantes dintre cele două favorite ale grupei nu poate satisface pe nici una dintre ele. Francezii au dominat haotic, ratînd cîteva bune ocazii prin ciadianul N'Doram și vechea noastră cunoștință, Kosecki, dar portughezii s-au apărat metodic și au reușit să obțină remiza dorită.

Grupa B

Legia Varsovia (Polonia) - Rosenborg BK (Norvegia) 3-1 (0-0)

Au înscris Leszek Pisz '64, '73, Ryszard Staniek '69, respectiv, Jahn Ivar Jakobsen '63. Asistență 10.000 de spectatori.

Au jucat formațiile:

Legia Varșovia: Sczesnu - Mandziejewicz, Jozwiak, Bednarz (Fedoruk '83),Zielinski, Levandowski, Pisz, Ratajczyk, Staniek, Kubica (Kucharski '46),Wieszczucki (Michalski '80).

Rosenborg: Jamtfall - Kvarme, Hoftun, Bragstad, Stensaas, Strand, Soltvedt (Heggem '78), Skammelsrud, Loken, Iversen (Staurvik '89), Jakobsen.

Două echipe-surpriză ale acestei ediții. Norvegianul "Minnie" Jakobsen a deschis scorul, dar, din fericire pentru polonezi, Pisz (eroul meciului) și Staniek au întors rezultatul. Oricum, echipa varșoviană, care a eliminat pe I.F.K. Gøteborg, ar putea fi o plăcută revelație.

Blackburn Rovers (Anglia) - Spartak Moscova (Rusia) 0-1 (0-1)

A înscris Serghei Iuran '41. Au asistat 21.000 spectatori

Au jucat formațiile:

Blackburn: Flowers - Berg, Le Saux, Sherwood, Hendry, Pearce, Ripley (Makel '46), Batty, Shearer, Newell, Atkins (Sutton '73)

Spartak Moscova: Cercesov - Hlestov,Nikoforov, Țimbalar, Mamedov, Iuran, Onopko, Kulkov, Șmarov (Keșinov '89), Piatnițki, Tihonov.

Conform unei vechi tradiții, rușii sînt întotdeauna surprinzători în deplasare. Mai ales cînd joacă cu echipe britanice și, mai ales cînd e vorba de Spartak. Gazdele au dominat în cvasi-totalitate, dar n-au reușit să-l învingă pe excelentul Cercesov. Pe contraatac, ex-portughezul Iuran a speculat o neînțelegere între portarul Flowers și fundașul LeSaux, a înscris, iar rușii au apărat cu disperare avantajul obținut.

Grupa C

Borussia Dortmund (Germania) - Juventus (Italia) 1-3 (1-2)

Au înscris Möller '1, respectiv, Padovano '12, Del Piero '37, Conte '69. Asistență 35.800 spectatori.

Au jucat echipele:

Dortmund: Klos -Sammer, Kohler, Julio Cesar, Reuter, Freund, Möller,Zorc (Ruben Sosa '46), Reinhardt, Tretschok (Tanko '46), Herrlich (Ricken '72).

Juventus: Peruzzi - Ferrara, Porrini, Torricelli, Pessotto, Di Livio, Conte (Marocchi '85), Paolo Sousa, Jugovic, Padovano, Del Piero (Deschamps '89)

Absența vedetelor torineze Ravanelli și Vialli, precum și golul-trăznet al lui Möller din primul minut au acreditat ideea răzbunării westfalienilor pentru toate necazurile produse de "Bătrîna Doamnă" în ultimii ani. Dar, italienii rămîn, totuși, italieni și, după ce au scăpat de furtuna startului și-au demonstrat pe deplin clasa înscriind trei goluri, unul mai frumos ca celălalt. Cel al lui Del Piero (șut din colțul careului de 16 m, la vinclu) a fost, alături de realizarea lui Prodan de la București, unul dintre cele mai frumoase goluri ale rundei.

Grupa D

Ajax Amsterdam (Olanda) - Real Madrid (Spania) 1-0 (1-0)

A înscris Marc Overmars '14. Au asistat 42.000 spectatori.

Au jucat echipele:

Ajax Amsterdam: van der Sar - Reiziger, Frank de Boer, Litmanen, Bogarde, Ronald de Boer (Tuhuteru) Finidi, Davids, Kanu (Musampa '68), Reuser (Wooter '45), Overmars.

Real Madrid: Buyo - Chendo,Lasa, Hierro, Sanchis, Redondo, Paul Gonzales, Luis Enrique, Zamorano, Sandro (Rincon '54), Amavisca (Michel '68).

Deținătoarea trofeului a debutat cu o victorie "scoțiană" în fața Realului, o echipă care trăiește mai mult din amintiri. Golul lui Overmars a adus, parcă prea devreme, sentința unei partide ce se dorea a fi derby-ul etapei...

Grasshoppers Zürich (Elvetia) - Ferencvaros (Ungaria) 0-3 (0-0)

Au înscris Kristan Lisztes '61, Otto Vincze '81, '90. Asistență 15.000 spectatori

Au jucat formațiile:

Grasshoppers: Zuberbuehler - Vogel,Vega, Gren, Thueler (Viscal '65), Comisetti (Ibrahim '58),Geiger, Koller, Lombardo, Yakin, Magnin (Di Napoli '65).

Ferencvaros : Hajdu - Simon, Telek, Milovanovics, Nyilas, Vincze, Lisztes, Szücs, Kopunovics, Zavadzky (Nagy '77), Fatusi.

Meciul de la Zürich a fost cel mai dramatic din întreaga rundă. Dornici să spele rușinea calificării chinuite în fața israelienilor, helveții u început foarte bine meciul, dar eliminarea suedezului Gren (min. 30 - cumul de cartonașe galbene) le-a tăiat, efectiv, elanul. Ferencvaros este, însă, echipa care a redescoperit virtuțile contraatacului ungar, golurile lui Lisztes și Vincze semnînd o victorie senzațională! Ratarea unui penalty de către Yakin (min. 82) și a doua reușită a lui Vincze (din ultimul minut) i-a adus pe cantonari în pragul penibilului...

■ Rezultate din Cupa U.E.F.A., turul 1, manșa I:

Farense (Portugalia) - Lyon (Franța) 0-1 (0-1); Glenavon Belfast (Irlanda de Nord) - Werder Bremen (Germania) 0-2 (0-0). Au înscris Rodolfo Cardoso '59, Angelo Vier '88 . tori.

FIBRESIN
produce
și
comercializează
la prețuri
deosebit
de
avantajoase
• antigel
• electrolit
• lichid frînă
• detergenți lichizi auto
• detergenți lichizi uz industrial
• detartranți uz sanitar
• acid clorhidric tehnic
Calea Chișinăului nr.29
tel/fax 137389;
telex 22251

IIRUC S.A.
Sucursala 35 Moldova
SERVICE IAȘI
Str. Gv. Muzicescu nr. 10
Telefon/Fax 032/144745
E-mail: iasi @ iasi.iiruc.ro
vă oferă din stoc la cele mai avantajoase prețuri, următoarele echipamente:
✔ Calculatoare PC AT 386, 486, PENTIUM
✔ Calculatoare de birou cu bandă și afișaj
✔ Mașini de scris mecanice și electronice
✔ Elemente de rețea și componente PC
✔ Cîntare electronice
✔ Copiatoare SHARP
✔ Imprimante EPSON
✔ Telefaxuri PANASONIC
✔ Case de marcat electronice
Asigurăm SERVICE în garanție și postgaranție, precum și materiale consumabile contra cost..
Contactați-ne la tel. 144745, 144762, 147359 sau la sediul din str. Gv. Muzicescu 10.

Log-Soft s.r.l.
Calculatoare SALIENT
Imprimante EPSON, STAR, SEIKOSHA
Fax-uri și copiatoare TOSHIBA
Consumabile
NOU!!
Calitate superioară la prețuri avantajoase
SUNAȚI CHIAR ACUM!
Str. A. Panu 2A, IASI, telefon 032-21.11.30, fax 032-13.77.66

OFERIM
Hîrtie ambalaj uz general
Hîrtie ambalaj specială (pentru preparate și carne).
Tel. 116864, 116370

Cele mai ieftine COMPACT-DISCURI din Iași, la prețul de numai 14.000 lei!
de la AEROSMITH la ZZ TOP
de la BLUES la ROCK
de la METAL la RAPP
Radio NORD-EST va difuza zilnic piese de pe CD-urile din această colecție
TELEFONAȚI ACUM PENTRU CD-UL PREFERAT, LA 211570 (ORELE 10^{00}-18^{00})

O PREMIERĂ ABSOLUTĂ ÎN PEISAJUL PUBLICISTIC NAȚIONAL!
Mami
O revistă pentru toate mămicile
Căutați-o la punctele de difuzare a presei!

CAMERA DE COMERȚ INDUSTRIE ȘI AGRICULTURĂ IAȘI
IAȘI, Bd. Copou nr. 4
Ambasada Statelor Unite al Americii primește înscrieri la concursul de **burse Hubert H. Humhrey pentru anul universitar 1996-1997.** Cîștigătorii beneficiază de o perioadă de studiu și pregătire profesională practică pe durata anului universitar respectiv fără, însă, a primi un titlu academic sau diplomă de licență.
Candidații trebuie să fie absolvenți ai unei instituții de învățămînt superior, cu o vechime de cel puțin 5 ani în specialitate și să funcționeze în posturi manageriale, fiind preferați candidații din domeniile tehnice sau cercetare. De asemenea trebuie să vorbească fluent limba engleză.
Relații suplimentare se pot obține la sediul Camerei de Comerț, Industrie și Agricultură, Bd. Copou nr. 4, et. 4, Departamentul Public Relations, tel. **11.77.57**, int. 125, 126.

SUCCESUL AFACERILOR dumneavoastră prin TINERETUL LIBER
Pentru reclame și anunțuri de mică publicitate vă puteți adresa Companiei de Publicitate NORD-EST
6600 Iași, str. Smîrdan, nr. 5
tel. 032/17.25.57, fax: 032/14.45.77

Patronul firmei LYNX, Dan Cârlan, a trimis MONITORULUI un drept la replică, numindu-l "scrisoare deschisă către profesioniștii de toate interesele, din partea unui incompetent"

Cârlanul ispășitor

NOTA REDACȚIEI: Toate titlurile și subtitlurile acestui articol aparțin autorului.

"Stimate domnule Nicolae Grecu, pentru a nu fi obligat să vorbesc în fața oglinzii sau în fața unui public imaginar, mă adresez dumneavoastră direct, răspunzînd însă tuturor celor care m-au atacat în presă, cu predilecție în partea nord-estică a acesteia. Pentru mai multă rigoare, am să structurez răspunsul pe cîteva subiecte principale care au făcut obiectul atacurilor la adresa mea în diverse articole scrise de dumneavoastră personal sau de colaboratori ai dumneavoastră mai mult sau mai puțin subterani.

■ *Despre diletantismul și incompetența mea*

Nu am afirmat niciodată că aș fi un adevărat "om de fotbal". Această inclusiv pentru că sintagma "om de fotbal" conține și acea componentă mafiotă și murdară pe care niciodată nu am putut-o înghiți. Atît dumneavoastră, cît și dl. Bucu (în zilele de după scandalul Brăila) vă puneți la bătaie convingerea că, nefiind condus de "oameni de fotbal" unși cu toate alifiile urît mirositoare (care plac atît de mult mafiei cooperatiste din fotbal, clubul ieșean nu are altă șansă decît să moară. Vă contrazic: există și calea luptei cinstite, deschise, cu accentul pe jucători tineri și curați, cu eforturi dirijate spre asigurarea de condiții de pregătire echipei și nu spre cumpărarea de puncte sau arbitri.

Evident că riscurile sînt infinit mai mari decît pentru cei care își cunosc locul din clasament înainte de a începe campionatul. Dar numai așa poate fi frumos. Chiar dacă în loc de scorul standard cooperatist de 2-0 și 0-2, vor apare și alde 1-9, 2-1 sau 3-0. Cînd am preluat echipa în 1993, am răspuns răspicat că am căzut din copac, nu cunosc nimic din ceea ce înseamnă fotbalul înafara gazonului, dar vreau să fac treaba cinstită și să aduc la club în afară de bani și o atmosferă sănătoasă. Atunci nu m-a acuzat nimeni de diletantism, ba chiar eram... Salvatorul. Ca orice dilentant proaspăt cocoțat pe un fotoliu prezidențial, m-am și grăbit să fac niscaiva promisiuni. Dacă veți răsfoi colecția, le veți găsi. Spuneam eu atunci:

- mai întîi scăpăm de retrogradare în vara lui '93;
- un an vom învăța cu toții ce e de făcut și ne vom pregăti o echipă pentru promovare;
- în anul următor încercăm să promovăm.

Mă uit în urmă și-mi zic: prost să fii, noroc să ai - mi-au ieșit toate!

La două luni după ce am luat echipa din poziția retrogradantă, am terminat pe locul 12, după ce am pierdut și un meci acasă, la masa verde, pentru cartonașele lui Haraga (deh, așa-i cu diletanții!). În aceeași vară (după doi ani de întreținere a centrului de juniori al clubului) am cîștigat primul titlu de campioni naționali cu generația Căunei, lucru pe care nu-l făcuse nici unul dintre iluștrii mei predecesori, pentru simplul motiv că, măcar la copii, fotbalul se face cu dragoste și nu cu aranjamente. Campionatul următor l-am terminat pe locul II. A fost anul automobilelor Dacia. A doilea an - am promovat în Divizia Națională. Dohot zice că a fost mîna lui Dumnezeu. Eu zic că au fost multe, multe zile și nopți de muncă, suferință și sărăcie. Au mai fost niște copii grozavi - eroii de la Brasov (aceiași cu "eroii" de la Timișoara) și antrenorii lor și toți cei care au crezut în noi cîntînd în ploaie la Brașov. Dar a mai fost ceva: a fost un Cârlan diletant care a reușit să rupă, măcar o dată, lanțurile mafiei profesioniste, a ieșit învingător în lupta cu regulamentele, a salvat cei patru jucători condamnați pentru nevînzare, a mai întors din drum (la meciul cu Cetatea) o tentativă de asasinat și, cînd noul patron al echipei (IAȘI XXI) a spus "Nu este bine să promovăm, căci nu sîntem pregătiți (!?!)", a băgat din nou mîna în buzunar pînă la umăr și a terminat treaba. N-am fost numai diletant, am fost și ignorant: am ignorat amenințările, șantajul, murdăriile lui Bucu & Co., agresiunea fizică directă, falimentul și ura unora. N-am ignorat un singur lucru: miile de oameni care sperau că se poate face ceva. Pentru ei plîngeam în poza în care prezentați dumneavoastră puroiul fotbalului ieșean (după Timișoara!) - era meciul cu Cetatea, întorsesem rezultatul, iar stadionul era în spatele meu un uragan în valuri.

Acesta sînt eu, domnule Grecu, diletant și incompetent și așa voi rămîne chiar dacă mă veți lovi în fiecare zi. Cît despre suporterii de la stadion, stați liniștit - mă uit în ochii lor și mă dau pe mîna lor în orice clipă. Dintre ei am coborît, cu ei am rămas și nu le-am greșit cu nimic. Ei sînt singurii care înțeleg că la Timișoara nu a fost ignoranță, nici vînzare. A fost pur și simplu o mare nenorocire pe capul unor copii lipsiți de aportul celor mai puternici colegi ai lor.

■ *Despre "Dan Cârlan - omul din umbră" și "Nichita - paratrăsnet"*

Mari naivi mai sînteți, domnilor! Nu pentru că ați crede varianta din titlu, ci pentru a crede că puteți convinge pe cineva de acest lucru. Așa m-ați cunoscut pe mine? Cu temperamentul meu vulcanic, vă imaginați că aș putea conduce din subterane și să nu sar în valuri la lupta deschisă? Situația o cunoașteți foarte bine. Atîta timp cît eu am dat banii, eu am condus. După aprilie (aprilie însemnînd atît Brăila cît și S.C. IAȘI XXI) lucrurile s-au schimbat. În primul rînd, am înțeles că nu mai pot scoate bani din buzunar multă vreme. Apoi, Divizia Națională înseamnă participarea întregului oraș la susținerea echipei și acest lucru nu este posibil atunci cînd merge vorba despre echipa lu' Cârlan. Dacă înființasem S.C. IAȘI XXI, și aceasta (ne imaginam noi) urma să asigure laptele și mierea, a fost normal să cedez orice pretenție sau dorință la post de conducere, în favoarea unor persoane agreate de noii patroni (Consiliul Județean și Primăria). Chiar vă imaginați că, într-o companie formată din cinci consilieri municipali de toate culorile politice și de toate gradele universitare, plus dl. director Humă (Consiliul Județean), plus dl. Grigore Ilisei (director TVR Iasi), plus Cozaru, plus dl. Serbina (secretar al Consiliului Județean), Dan Cârlan, cu ale sale 0,03% acțiuni, are BALUBA cea mai tare?

Mai mult decît atît, în loc să iubească fotbalul, Cozaru și compania și l-au transformat în inamicul public nr. 1, pentru simplul fapt că este singurul element care le tulbură liniștea în timp ce, cuprinși de pasivitate și impotență, își rod ciolanele de miniștri. Mă refer aici exclusiv la conducerea salariată a societății, constituită din circa 10 (zece) reformați ai fostei R.A. "Locuința" și al căror fond lunar de salarii este salar cu fondul de salarii global cu care am lăsat eu clubul în luna aprilie, la peste 40 de persoane (jucători, antrenori etc.). Conform statutului, toți salariații trebuiau aprobați în Consiliul de Administrație. N-au trecut decît patru pe acolo. Restul... pe sub masă. Mă opresc aici cu subiectul S.C. IASI XXI. Subiectul este atît de dureros și de canceros, încît trebuie tratat cu totul și cu totul separat, în profunzime și fără patimă. Esențial este că, luînd contact zilnic cu toate cele de acolo, am hămăit la Lună în fiecare ședință. Din păcate, colegii mei de Consiliu de Administrație (oameni deasupra oricărui reproș) n-au avut acces decît la justificările puerile oferite în ședințe de cei cu pricina. Văzînd vehemența cu care-i combat pe cei de la S.C. IAȘI XXI, cu toții au avut o reacție paradoxală ("Ce interes o fi avînd Cârlan?!") și m-au izolat, fiind în compensație din ce în ce mai îngăduitori cu "victimele". Iată un teren perfect pentru campania de calomnii și minciuni cu care m-au împroșcat Cozaru & Co. ca să-mi plătească polița și să-mi reducă tot mai mult credibilitatea (și puterea de a fi ascultat). Așa a fost posibil ca, de exemplu, din 200 milioane (credit garantat de LYNX cu 500 milioane mijloace fixe ipotecate în favoarea S.C. IAȘI XXI), cele 77 de milioane reținute de bancă pentru datorii restante mai vechi ale clubului să se transforme în "din care 77 milioane S-A DUS LA DL. CÂRLAN" !!! (Evenimentul).

Pe acest teren m-am scîrbit tot mai mult pînă am ajuns să părăsesc și tribuna oficială, venind joc, la masa presei, alături de dumneavoastră și dispărînd cu totul din viața clubului pînă la episodul Timișoara. Acestea sînt subteranele din care am condus eu în ultimele luni "tăind și spînzurînd la clubul Politehnica". De fapt, eu am înțeles foarte bine că dumneavoastră cunoașteți perfect starea de lucruri. Ați urmărit însă o dublă lovitură: defăimarea lui Cârlan (ca vinovat pentru neputința financiară de a se aduce jucători) și erodarea poziției lui Nichita care, fiind condus din umbră, se cheamă că este și incapabil. Eroare mare! Nichita este un om harnic, răzbătător și orgolios, care pune la baza activității sale în club tocmai puterea și autoritatea personală. Puteți încerca să-i puneți orice în cîrcă, numai că acceptă statutul de marionetă, nu. Grupul dvs. de interese, care de trei ani sapă dorind să găsească drumul spre acapararea clubului, va trebui să găsească mijloace mai consistente de exprimare. Deocamdată nu faceți decît să așteptați la cotitură (sau să... provocați) necazuri gen Timișoara, Brăila sau, cine știe, Selena.

■ *Despre Dohot*

Nici că se putea personaj mai potrivit să-și dea cu părerea despre cauzele insuccesului! Un jucător care n-a avut măcar o etapă contact cu vestiarul în ultimii ani! L-a durut că nu i-a mers mica conspirație și l-am refuzat la echipă. De ce? Dintr-o mie de motive:

- are măreața școală a blatului din epoca de aur cu Dinamo și Flacăra Moreni a Securității;
- și-a confirmat școala nenorocindu-i pe cei de la Ceahlăul în puținele meciuri în care a avut prilejul s-o facă (exemplu: ilustrul 3-3 la Piatra cu Dinamo, după 3-1 cînd le-a făcut cadou foștilor stăpîni două goluri);
- a încercat într-adevăr să ne aducă jucători de primă ligă, dar cu mențiunea că merge vorba exact despre nucleul de vînzători de la Ceahlăul (Dohot, Marc și Sălăgean) pe care cei de la Neamț l-au spart de bună voie ca să scape de belea;
- a cerut 15 milioane pentru un an, cînd la toți copiii noștri le-am dat două-trei; chiar și cu pretenții minime, la vîrsta lui l-am preferat pe Mandric (23 ani), care să crească alături de Nelu Câmpeanu pentru viitor;
- a plecat la Fălticeni încasînd 12 milioane, neavînd așadar motive de nemulțumire cîtă vreme pretențiile noastre față de Foresta au fost simbolice (patru cazări ale echipei la meciurile ce le vom juca la București) permițîndu-i lui să ia grosul;
- a făcut tușă la Ceahlăul trei sferturi de sezon, în spatele unui... Lefter și nu văd ce pretenții de valoare mai poate emite în așa condiții;
- a fost unul dintre cei mai gălăgioși la greva din iulie, neavînd nici un drept de primit și nici autoritatea să se pronunțe asupra unor condiții de joc pe care nu a avut cum să le cunoască.

Mai trebuie ceva? La revedere!

■ *Despre... Redacția Sport a Monitorului*

Vorbindu-mi mie despre diletantism, nu pot să nu mă gîndesc la ceea ce înseamnă profesionalism în gazetărie: prezentarea echidistantă a adevărului, informarea corectă și nedeformată a cititorului.

Dacă în majoritatea subiectelor sportive respectați aceste principii, în ceea ce mă privește pe mine vi s-a rupt filmul! Mă așteptați la cotitură de cinci luni! Nu mi-ați putut ierta nicidecum faptul că l-am pus în dificultate pe fostul și actualul dumneavoastră coleg Lulu Cănănău. Nu ați avut cu nici un chip cu ce să mă înfundați pînă acum. Între timp eu am plecat de la club și se părea că dulcea răzbunare se duce dracului! Și iată, apare în sfîrșit beleaua de la Timișoara. Urmele mele mai erau calde încă în curtea clubului, deci încă se mai poate. Așadar, pe el!! Ați lăsat deoparte interesul legitim al fotbalului ieșean și ați căutat să canalizați explicațiile spre mine, lăsîndu-i ca și neatinși pe cei pe care ar fi trebuit să-i întrebați de ce nu s-au putut aduce decît jucători de mîna a doua, deși preocuparea a fost și pentru din aceia adevărați. Luați vă rog pagina de luni, 11 septembrie 1995 a "Monitorului Sport". Scrie clar acolo ce anume ați dorit să... plătiți. În nici un caz situația actuală a echipei, ci polița veche a lui Lulu. După dumnavoastră, vinovații sînt în număr de șase. Ar fi trebuit să fie șapte, dar Dobrea nu a fost la Timișoara. Astfel, rînd pe rînd, baluba îi lovește pe Cârlan, Hodea și Nichita, apoi poza lui Câmpeanu (pentru că a primit nouă goluri din douăzeci posibile), apoi Vasile Apachiței (cu vina neprecizată) și, în fine, "reportofonul" Adi Kerezsy (pentru o pasă greșită acum patru luni la mijlocul terenului).

Domnilor, din cîte v-am cunoscut și citit, răzbunarea nu ar trebui să fie una din armele dvs.! Dacă iubiți echipa cu adevărat vă aștept să stăm de vorbă despre starea ei și despre ce ar trebui de făcut. La fel, Lulu, te așteptăm să ne uităm unul în ochii celuilalt și să încercăm a înțelege cine a greșit mai mult. Căci de greșit, e clar, am greșit amîndoi. Cu singura diferență că eu nu am avut de ales.

Cît despre "Bomba de cauciuc", simpatică tare, stuchi-o-ar mîțele de spaimă. Numai un lucru m-a întristat măi, flagrantule dragă: mi-ai urat să trăiesc cît rușinea de la Timișoara și mi-e teamă că sîmbătă trebuie s-o pun de îngropăciune, că se cam termină cu gluma.

■ *Despre prietenul meu de la Bacău*

Aici las gluma deoparte și spun așa:

- prietenii nu ți-i alegi, ci îi ai;
- printre puținii prieteni pe care îi am se numără și Doru Sechelariu. Asta e; ce pot să fac?;
- cînd a fost cazul Brăila, am fost înjurat eu. Toți au spus că i-am făcut jocul bărbosului. Puțini au înțeles că era onoarea și șansa noastră în joc;
- cînd eu m-am certat cu toată Federația și m-am luptat cu Neamțul pentru promovare, prietenii lui de la Ceahlăul s-au supărat foc pe el fiindcă s-a bătut pe bune la Tg. Neamț. Puțini au înțeles că era onoarea lui în joc;
- cînd Dănuț Munteanu a vrut bani, eu n-am avut, el a avut. Și Piticul a plecat... Căci brînza e pe bani;
- acum, cînd eu sînt îngenunchiat și mitralierele flutură la urechea mea, bărbosul vine la Iași sîmbătă să ne ia gîtul și nici chiar eu nu prea mai înțeleg decît că onoarea rămîne onoare. Și trebuie să ne-o apărăm cu dinții. Acesta este meciul vieții mele. Dacă-l cîștig, m-am ridicat din nou în picioare. Dacă îl pierd, unde-mi stau picioarele îmi va sta capul. Căci un prilej mai bun de a mă acuza de vînzare nici că s-a mai găsit. Cu toții îmi vor suge sîngele, iar dușmanii mei vor triumfa.

Ce ziceți voi, cei care ați strigat în stradă gloria promovării, merităm să ne întindeți o mînă de ajutor în situația cumplită în care sîntem? Noi sîntem aceiași de la Brașov și de la Timișoara! Dar voi?"

Dan CÂRLAN

Damon Hill a forțat de mai multe ori depășirile în timpul Marelui Premiu al Italiei, înainte de accidentul din turul 24. În fotografia de mai sus se vede cum Hill este gata să iasă "în decor" în timp ce încearcă să-l depășească pe Ukyo Kahayama. În schimb, Michael Schumacher a reușit să treacă în siguranță de japonez.

Automobilism - Marele Premiu al Italiei

Herbert și chiloții săi norocoși

■ *camera de luat vederi de la mașina lui Alesi a cauzat abandonul lui Berger*

După ce a cîștigat Marele Premiu al Italiei, englezul Johnny Herbert a trecut la atac, făcînd declarații incendiare. "Problema mea a fost că am pilotat prea rapid prima oară cînd am testat mașinile Benetton. Acest lucru l-a îngrijorat pe Michael Schumacher și din această cauză nu am avut niciodată un material competitiv. Nu am putut să-mi arăt întreg potentialul deoarece totul în echipă este reglat în jurul lui Michael, ca numai el să cîștige", a spus Johnny. După cum se observă, Herbert este supărat foc pentru faptul că a fost scos pe ușa din dos a echipei Benetton. De asemenea el este îngrijorat deoarece, pînă acum, nici o echipă de vîrf nu s-a arătat interesată să-l angajeze, în ciuda celor două victorii ale sale din acest an, de la Silverstone și Monza. Spre a dovedi că este un englez get-beget, cu simț dezvoltat al umorului, Herbert a încheiat discuția cu ziariștii spunînd că în Italia a cîștigat deoarece a purtat aceiași chiloți cu care a fost victorios și la Silverstone!

■ *Comentatorii Televiziunii Române - incompetenți*

Am promis că nu mă mai ocup de comentariile așa-zisilor "specialiști" în Formula 1 de la Televiziunea Română. Dar cum majoritatea celor ce citesc articolele de Formula 1 din ziarul "Monitorul" urmăresc cursele prin intermediul Televiziunii Române, sînt sigur că acordă credit enormităților spuse acolo, și pun sub semnul îndoielii cele scrise de subsemnatul, acuzîndu-l poate de nepricepere.

La Monza, atît Berger cît și Alesi au abandonat din cauza suspensiilor (la Ferrari-ul lui Alesi a fost o problemă mai complexă - suspensie ruptă și rulment spart), dar "specialiștii" noștri au ținut-o una și bună: amîndoi piloții echipei Ferrari au abandonat din cauza motorului. Și cînd te gîndești că se vedea de la o poștă cum umbla aiurea roata stîngă față la mașina lui Berger, respectiv roata dreapta spate la mașina lui Alesi. Dar comentatorii noștri confundă fumul de la roți cu fumul din motor, iar cînd a luat foc discul de frînă la Ferrari-ul lui Alesi, ei au crezut că este focul de la motor. Acolo se află cutia de viteze, în cel mai rău caz, motorul e o țîră mai în față!

Berger a izbit microcamera de luat vederi (!) care a căzut (!!) de la mașina lui Alesi, rupîndu-se un tiran de la roată.

Dar cel mai trist a fost Jean Alesi, care a vrut să ofere o victorie la Monza logodnicii sale, Kumiko. "Cînd am văzut cum a așteptat publicul, Kumiko a izbucnit în lacrimi. Nu credea că poate exista atîta dragoste de la oameni pe care practic nu-i cunoști. De această cauză îmi pare rău că plec de la Ferrari, echipa cea mai iubită din Formula I" - a declarat Jean Alesi.

■ *Lui Hill îi este rușine de acroșajul cu Schumacher*

"Îmi este rușine de ceea ce s-a întîmplat. Dar Inoue și-a schimbat de două ori direcția în fața mea, derutîndu-mă. Sigur că Michael are toate motivele să fie supărat, dar și eu sînt supărat deoarece doream să ne întrecem pînă la sfîrșitul cursei" - a declarat Hill referitor la acroșajul petrecut între el și Schumacher, în turul 24 al cursei. La rîndul său, Taki Inoue, a spus că nu l-a văzut pe Hill, și că, la urma urmei, trebuia și el să se înscrie în viraj. "Hill putea să aștepte pînă treceam de șicană, că sigur îl lăsam să mă depășească, așa cum l-am lăsat și pe Schumacher" - și-a încheiat declarația Inoue.

Pentru această abatere, Damon Hill a primit o etapă suspendare, dar cu supraveghere pentru o etapă.

(Victor GRĂDINARIU)

S.C. "CHEIA" SRL
Str. Șoseaua Nicolina, bl. 928
(lîngă Crucea lui Ferentz)
a-II-a stație de tramvai din Pd. Roș spre CUG
Tel. 222070
vă oferă
la cele mai avantajoase prețuri:
• faianță, gresie, obiecte sanitare;
• tablouri pictate manual pentru baie și bucătărie;
• brîușor faianță;
• articole pentru: instalații sanitare, uz gospodăresc, fierărie și mase plastice pentru menaj

OFERTĂ SPECIALĂ
Fax-uri Panasonic
KX-F 140 - 1.399.990 lei
KX-F 150 - 1.499.990 lei
KX-F 550 - 1.299.990 lei
KX-F 195 - 1.499.990 lei
Fax-uri SANYO
SFT-110 - 1.049.990 lei
SFT-111 - 1.049.990 lei
Prețurile NU includ TVA.
S.C. INTERELECTRIC S.A.
Str. ELENA DOAMNA Nr. 24
Tel. (032) 112004, 210030, 210031
Fax (032) 112366, 210034

cele mai gingașe romane de dragoste

în colecțiile
Diana
Diana Special
Silvia
Courths - Mahler
Șoaptele Inimii
HIPPARION
3400 CLUJ NAPOCA
Vasile Lupu 85

POLIROM SA
SPECIALIZATĂ ÎN TIPAR OFFSET,
EXECUTĂ
• AMBALAJE DIN CARTON DUPLEX / TRIPLEX
• ETICHETE PE SUPORT HÎRTIE / CARTON
• CARTE / REVISTĂ
• FOTOGRAFIE PUBLICITARĂ PENTRU PLIANTE, CATALOAGE, REVISTE, POSTERE ETC
STUDIO FOTO PROFESIONAL
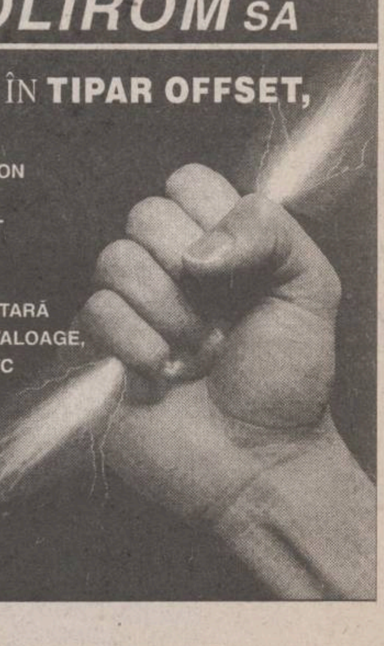
IAȘI
Calea Chișinăului 32
Tel. (032) 230300
Fax (032) 230485

PUBLICITATE

AGENDA OMULUI DE AFACERI

MIRFAN MOBILUX

dormitoare, biblioteci, holuri, bucătării, canapele, camere tineret, fotolii extensibile, mese pliante și extensibile, dulapuri cu 2 și 3 uși, paturi pentru o persoană, saltele relaxa, birouri, comode TV

Prețuri avantajoase !

Piața Voievozilor, bl. C4, parter (vizavi de alimentara Minerva) Tel./Fax: 152647

CHALLENGER

vinde:
Copiator NASHUA 5120 A3,
20 copii/minut,
Preț copie - 9 LEI,
Stoc limitat.
PREȚ 1.900.000 LEI !!!

Tel. 032/211617, 117981 FAX 032/211617

GHEZACO SRL

vinde din stoc și la comandă:

- rulmenți, cuzineți, curele pentru autovehicole și întreaga gamă de mașini agricole
- piese auto DACIA import

Str. Eternitatea nr. 35, telefon 174381

Log-Soft s.r.l.

Calculatoare SALIENT
Imprimante EPSON, STAR, SEIKOSHA
Fax-uri și copiatoare TOSHIBA
Consumabile

Iași, str. Anastasie Panu 2A
telefon 032-211130, fax 032-137766

TUDOR MAGNUM PLUS SRL

comercializează
toate modelele și mărimile de nasturi și fermoare, mătăsuri, elastic, stofe, ață de cusut, căptușeli, tricoturi, pînză chimică, fîșuri

Pasaj G. Musicescu nr. 6
lîngă sediul IIRUC, spre Rîpa Galbenă
tel. 213676

CLEDOR

magazin specializat piese auto import, vă oferă din stoc:

- bujii, curele, plăcuțe frînă, rulmenți, filtre, uleiuri, garnituri chiulasă, amortizoare, elemente aprindere etc.
- la comandă vă oferim piese cu funcțiuni speciale

Str. Armeană nr. 5, tel./fax 032/112239

TOP SUN SRL

vinde en gros la prețuri fără concurență

- cosmetice "Miraj" AC=0% • vopsea păr Loncolor, Londacolor
- soluție permanent la rece • cremă depilatoare • dizolvant lac unghii
- șampoane contra mătreței și pentru fixarea culorii cu balsam Tancho Ltd Japonia
- produse STAR FOODS AC=0%

TRANSPORT GRATUIT!

Str. Păcurari nr. 156 B. Tel. 032/213482

BICONI SRL

Unde, dacă nu aici !
VINDE
la cele mai avantajoase prețuri

- covoare persane import Moldova
- marmură, granit • mobilier tapițat
- profile de aluminiu • mochetă Belgia

Cînd, dacă nu acum !

Contact: Nicolae Biciușcă, director
Tel./fax 032/162338

SIMONA SNC

OFERĂ EN GROS

- Vinuri 1/1 - Băbească neagră, Fetească regală, Tămîioasă Românească, Galbenă de Odobești, Vermut
- Vinuri spumante - Haret, Afrodita, Perla Vrancei, Bucium, Vincon-șampanie
- Vodcă, Rom, Lichior, Alcool sanitar și rafinat, Cognac, Secărică, Rachiu 1 bere Zimbru 1/2, 1/1 - tip Pils, Moldova
- Zahăr, orez • dulciuri, cafea, alune, conserve
- Țigări - Carpați, LM, Assos

Depozit: Str. Milcov 2 (Piața Al. cel Bun, Pasaj cale ferată)
Tel. 032/251553, Program: 8-22 (inclusiv sîmbăta și duminica)

Agenția pentru servicii de mariaj DUET

- totalitatea serviciilor necesare organizării unei nunți
- flori, buchete pentru mirese
- aranjamente și podoabe florale pentru ocazii festive
- vestimentație și accesorii de lux pentru mirese, miri și companioni

B-dul Ștefan cel Mare și Sfînt nr. 2, bl. B2
(vizavi de magazinul Central), tel. 117393

S.M. PANIRO S.A. - CLUJ
SUCURSALA IAȘI

Produce și comercializează renumitele produse de panificație și patiserie PANIRO: pîine împletită cu mac, chifle, cornuri, franzele, baghete ambalate și produse tradiționale pentru diferite ocazii.

Bd. Ștefan cel Mare, bl. B2+C mezanin (în spatele Casei Modei)
Tel./Fax: 032/212016

ALCIS S.R.L. Iași

efectuează următoarele lucrări speciale
- Renovare obiecte sanitare: căzi, chiuvete, vase WC, faianță, prin metoda emailării
- Aplicare de pardoseli calde, de izolație hidrofugă antiacidă, antistatică, cu o mare rezistență la uzură, recomandate în apartamente, depozite, magazine, hale industriale, creșe, școli, spitale
- Protecție hidrofugă și tratament împotriva mucegaiului, la pereții încăperilor în mediu cu umiditate intensă (înlocuiește faianța, avizată a lucra în mediu alimentar)
- Vopsire antiacidă și anticorozivă

Economisiți timp și bani apelînd la serviciile noastre.

str. Lascăr Catargi nr. 64; tel. 032/112732; fax 032/113538

MIOR SRL

Împușcăm bolțuri.

Rapid, precis, ieftin.

Tel./fax 032/117920

LACHI & Co

vinde en gros

- vin la litru, vin spumos, vin la 3/4 l • 12 sortimente lichior, secărică, cognac, vodcă, rom TRACIA, vodcă BUCOVINA, rom DODU, rachiu, alcool rafinat • bere • băuturi răcoritoare
- șampanie • zahăr (Roman)
- produse zaharoase (Roman), cu un adaos comercial de 0%.

Șos. Bîrnova nr. 4 (lîngă Restaurantul "Trei Sarmale"). Tel. 032/131917

PETRA SRL

societate mixtă romăno germană

- transformatoare toroidale de rețea în gama 15VA - 5000VA
- rebobinări motoare și transformatoare electrice
- acționări electrice și automatizări
- lămpi și becuri cu halogen 20, 50W
- proiectoare și becuri cu halogen 100(150)W, 300(500)W
- reclame luminoase
- componente electronice, aparatură electronică - import Germania

str. Împăcării nr. 27, tel. 125808, fax 221281

LEON

- Hîrtie imprimantă import Germania A3, A4 în 1,2,3 exemplare la preț de importator direct
- Vopsele și pigmenți textili produse de firma BEZEMA A.G. din Elveția
- prestează servicii de imprimerie pe suport textil
- execută etichete imprimate pe suport textil (tehnoredactare gratuită)

Sradela Sărăriei nr. 11; tel. 110489

S.C. ROTHERM SRL

oferă soluții tehnice și echipament pentru încălzire, condiționarea aerului, tratarea apei

reprezentant al firmelor:

FERROLI - cazane încălzire, radiatoare de fontă și aluminiu
INTERDAB - pompe de circulație a apei calde, reci; hidrofoare
GIACOMINI - accesorii pentru radiatoare

Tel. 175105

SC EXTRA CLASS SRL

dealer autorizat
vinde

- uleiuri de motor **maraven**
- aditivi pentru benzină și motorină
- slick 50 - tratament motoare și transmisii
- bar's - tratament sisteme de răcire

sos. Națională nr. 35 tel. 230490

SC EXTRA CLASS SRL

distribuitor al firmei KOBER
vinde

- vopsele • lacuri • diluanți
- grunduri • vopsea marcaje

La comandă - vopsele speciale.

sos. Națională nr. 35 tel. 230490

Magazin BEAUTY XEROX

Reprezentanță ALPHA SOUND (casete audio-video)

- tehnică militară în locuința d-voastră prin senzori de infraroșu (alarme auto, magazin, locuință)
- hîrtie pentru scris, xerox, imprimantă, pelur, calc, ozalid, indigo
- papetărie, rechizite, birotică, produse 3M, diskete, filme foto
- multiplicări xerox, p.s. și consumabile RANK XEROX
- copieri benzi și casete magnetice (audio-video)

Str. C. Negri nr. 60, tel./fax 113511.

ROMAGRICOM SRL

ofertă de excepție:

- baterii auto, import, marca SCHNAPP 12V - 170A, 12V - 70A, 12V - 58A, formate, un an garanție
- anvelope 1100/20, marca BARUM CONTINENTAL
- multiple piese de schimb pentru autoturisme, autocamioane și tractoare

Podu Iloaiei - jud. Iași, sos. Națională bloc 14. Tel. 030/210073.

CASA LEBĂDA

produce
hipoclorit de sodiu, uz casnic și industrial, chit pentru geamuri
comercializează
perhidrol, prenadez, detergenți

Șos. Bucium 23 (Fabrica de Gheață), tel. 232348

EMI SRL

vinde
frigidere, congelatoare, combine frigorifice, aragaze, televizoare color, aspiratoare, mașini de spălat, mașini de cusut, aparataj electric, confecții, tricotaje, încălțăminte

B-dul Independenței 19, bl. 1-5, parter, tel./fax 117530

Farmacia LĂPUȘNEANU

asigură
o gamă diversificată de medicamente cu plată, cît și compensate.
Se pot face rezervări prin anunț telefonic.

Str. G. Muzicescu nr. 6 (lîngă Palatul Telefoanelor)
Program zilnic: 8°°-20°° sîmbătă și duminică 8°°-13°°.
Telefon 213050

VÎNZĂRI

SC MOLDOVA COMPLEX SERVICII PUBLICE
prin **Unitatea nr. 2**, Piața Alexandru cel Bun, vinde foarte convenabil, **saci plastic pentru struguri, butoale plastic** - toate mărimile de la 15 la 200 litri.

Numai la **Magazinul LEBĂDA** puteți găsi:
- gresie, faianță, marmură, porțelanuri, pahare, bibelouri - modele deosebite;
- lacuri, diluanți, vopsele normale și auto;
- plastic - uz casnic;
- detergenți, săpunuri.

IMPORTANT!
- palux soluție I și II
- amoniac
- matisant (bioxid de titan) - din import
- clor pentru albit lînă, textile și pentru dezinfectarea apelor din fîntîni
- chit pentru geamuri
- sodă caustică și calcinată
- amidon,

se pot procura și en gross de la **"CASA LEBĂDA"** sos. Bucium 23, tel. **232348**.

Vînd ELECTRIC KITCHEN MACHINE robot de bucătărie, complex și multifuncțional, cuprinde: storcător și tăcător de fructe și legume, cuvă de 1 l pentru frișcă și maioneză, mașină de tocat carne și rîșnit cafea, 2 viteze, 600 W putere. Preț fix 140.000 lei. **Tel. 252975.**

Oferim hîrtie ambalaj uz general și hîrtie ambalaj specială (pentru preparate și carne).
Tel. 116864, 116370.

Vînd aspirator RAKETA - 12 A - 400W putere - 100.000 lei, aspirator ELECTRON - 1000W putere - 200.000 lei, storcător de fructe și legume - 60.000 lei, filtru de cafea - 45.000 lei, fier de călcat cu aburi - 30.000 lei. Tel. 252975.

S.C. MAVER TRADING S.R.L. Iași, str. Lazăr nr. 38 (7 noiembrie), tel. 230589.
Vă oferă la cele mai mici prețuri:
- tapet lavabil și ultralavabil import Italia și Germania;
- var lavabil pentru interior, exterior și pigmenți,
- aracet, prenadez, chit auto Italia,
- vopsele auto și zugrăveli, diluanți, de policolor,
- feronerie Urbis și China, sanitare, electrice, electrocasnice, menaj,
- căzi baie, lavoare și spălătoare bucătărie acrilice (fibră sticlă).

SC VIBLANC SA *vă oferă:*
- Frigidere Arctic 240 l - 580.000 lei
- Frigidere Arctic 140 l - 420.000 lei
- Congelatoare Arctic 210 l - 760.000 lei
- Congelatoare Arctic 120 l - 520.000 lei
- Lăzi frigorifică 113 l - 550.000 lei
- Combine Artic frigorifice 230 l - 745.000 lei
- Mașină spălat cu storcător AL7 - 325.000 lei
- Storcător rufe - 115.000 lei
- Mașini cusut Nicoleta - 285.000 lei
- Mașini cusut Diamant - 330.000 lei
- Aragaze de SATU - MARE
  - cu 3 ochiuri
  - cu 4 ochiuri
  - cu 5 ochiuri

5309 și 5301
Produsele au garanție un an de zile.
Pentru informații sunați la: **148019** și **142289**.

TACOMIS SRL *vă oferă:* Tablă zincată 0,5 mm, 1250x2500 mm, provieniență rusească. Pentru informații sunați la **142289** și **148019**

Vînd **tablă zincată gatere import.** Preț avantajos. Tel. 232210.

SC AS.PERLA SRL en gros **oțet alimentar 9°**, prețul cel mai mic din Iași, la comandă livrăm și oțet vrac. Relații la tel. 125644.

Vînd lanț de aur 14 K, 38 gr, model deosebit. telefon 132126

■ Vindem non-stop rîme, peștișori vii și var pastă - Sos. Bucium-Tomești, lîngă serele Vlădiceni. Telefon 231076. (333580)

■ **Vînd club biliard, complet amenajat, situat în Pașcani, str. Cuza Vodă, bl. L4, parter. Relatii la telefon 033/721274, între orele 8,00-16,00 sau 033/729934, pînă la ora 23,00. (1672)**

■ Vînd centrală termică gaz metan și pompă apă, noi. Telefon 176478. (330548)

■ Vînd Palliag, Pallidor - aliaje americane marcate, tensiometru japonez electronic. Telefon 213996. (330674)

■ Vînd televizor color "Alfa", în stare de funcționare, pentru piese (tub îmbătrînit). Telefon 143605, după ora 17,00.

■ Vînd goblenuri la prețuri convenabile. Telefon 270173. (330720)

■ Vînd televizoare, mărcile "Telecom" și "Lux-S" în stare de funcționare. Telefon 212479. (330692)

■ Vînd struguri en-gros pentru vin. Preț negociabil. Sos. Bucium nr. 113. (333753)

■ Vînd microscop binocular (X1200), calculator "Casio Fx82" C, științific, nou; trusă compas "Double Romb", 6 piese. Telefon 120076. (333600)

■ Vînd rochie mireasă, mărimea 42-44, buchețel și coroniță. Preț - 100.000 lei. Telefon 154803. (330746)

■ Vînd boiler electric, 80 litri - 100.000 lei. Telefon 210402. (333630)

AUTO MOTO

Vînd SKODA 100 S Tel. 137873 între orele 19°°-21°°.

■ **Vînd motocicletă "Tula", nouă, roșie. Telefon 124015.**

■ Vindem convenabil ARO camionetă 320, cu dubă inox și VW Bus (microbuz) cu motor defect, neînmatriculat. Telefon 125771 sau 120870. (330665)

■ Vînd: anvelopă auto 825/15 - 250.000 lei/buc.; electromotor IMS - 150.000 lei/buc.; lonjeroane spate Dacia 1300 - 100.000 lei/buc. Telefon 162159. (330745)

■ Vînd de urgență Moskvici 408, perfectă stare de funcționare. Relații zilnic, după ora 15,00, cartier Frumoasa, str. Neptun nr. 24, bloc 774. (333614)

ELECTRONICE

SC MONCRIS company SRL B-dul Independenței nr. 33, lîngă Restaurantul "Bucegi" VINDE **TELEVIZOARE COLOR** mărcile **PHILIPS, GRUNDING, SABA, TELEFUNKEN**, import Olanda, la prețurile **236.000 - 250.000 lei**. Garanție 3 luni. **Vă așteptăm!**

■ Vînd două televizoare alb-negru "Diamant 220" și "Sirius 210". Telefon 175840. (330670)

CASE - TERENURI

■ Vînd 530 mp teren, Sos. Națională, lîngă Depozitul PECO Iași, 32.000/mp, negociabil. Telefon 220060. (330124)

■ Vînd 361 mp teren, zona Sos. Ștefan cel Mare (Copou), 15.000 lei/mp, negociabil. Telefon 220060. (330125)

■ **Vînd apartament 3 camere, decomandate, Bulevardul Independenței, et. 10. Telefon 144989. (330604)**

■ **Vînd 1014 mp teren împrejmuit cu gard scîndură, cu toate aprobările pentru construcții. Șoseaua Ștefan cel Mare 34 C (Copou). Relații la telefon 154534 sau 112806. (330685)**

■ Vînd urgent casă, confort și dependințe, cu gaz, apă și curte, ultracentral. Telefon 116479, între orele 8,00-19,00. (330706)

■ **Vînd apartament 3 camere, str. Ciric. Telefon 179762, după ora 14,00.**

■ **Vînd teren, zona CUG, preț negociabil. Telefon 138948, toată ziua. (333701)**

■ Vînd apartament două camere în Nicolina II. Telefon 129529. (330721)

Vînd depozit în Vaslui, zona Gura Bustei.
Specificații:
- suprafață construită **400 m²**.
- 2 birouri
- curent 380
- înălțime 6 metri
- teren aferent **800 m²**.

Preț informativ: **75.000 DM**.
Informații: **032/14.55.30**.

Vînd 4.000 m² teren în Grădina Botanică (terenul hașurat).
- tot terenul - 25 $/m².
- parțial - peste 25 $/m².

Posibilități:
- gaz metan
- instalație electrică
- telefon

Relații la tel.: **251022, 212327.**

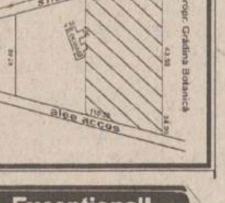

Excepțional! Vînd teren construcții intravilan 4000 mp, zona Fabrica Ceramică, posibilități energie electrică, gaz, apă, transport cale ferată. Preț fix 7000 lei/mp. Tel. 170255, ora 20,00-22,00.

Vînd vilă în Vaslui, zona Copou, str. Aleea Rozelor, suprafață construită: **90,5 m²**.
Parter: 2 dormitoare, sufragerie, bucătărie, baie și debara.
Etaj: cameră de zi, 3 dormitoare, baie, bucătărie, cămară, 2 balcoane, 2 holuri.
Teren aferent: **300 m²**.
Preț informativ: **120.000 DM**.
Informații: **032/14.55.30**.

Vînd casă bătrînească zona Tătărași, stradela Nicoriță nr. 8, suprafață de 435 mp, 2 camere + dependințe, beci, garaj nou, apă în curte, telefon, posibilități racord gaz. Preț informativ 20 milioane lei.
Pentru cei interesați relații suplimentare la tel. 157261.

■ **Teren 450 mp, zonă centrală, toate facilitățile plus proiect și autorizație de construcție. Preț informativ - 60 mii/mp. Telefon 232362, după ora 19,00. (333597)**

■ Vînd teren intravilan, zona CUG, cu utilități de construcție. Telefon 129780, după ora 18,00. (330739)

■ **Vînd apartament cu o cameră, et. 3, 41 mp, situat în zona Podu Roș, construit în 1994, cu multiple îmbunătățiri, faianță, interfon, cablu TV, telefon Alcatel, boxă etc. Preț - 7500 dolari, negociabil la fața locului. Alte relații la telefon 230860.**

■ **Vînd teren zona CUG, 5000 mp. Relații la telefon 114868. (333613)**

■ Vînd casă cu teren, 2500 mp, în sat Valea Adîncă, 2 km de Iași, cu act de proprietate. Telefon 123654. (333611)

■ Vînd casă cu 4 camere, trei holuri, baie W.C., bucătărie, demisol, sobe de teracotă și încălzire centrală, cu garaj în curte și 13 mp teren cu vie și pomi. Relații la telefon 142145, între orele 17,00-20,00, sîmbătă și duminică, între orele 9,00-16,00. (333768)

■ Vînd apartament 3 camere, confort 1, et. 1. Telefon 132604. (333619)

CUMPĂRĂRI

Cumpăr rulmenți noi, seria 9947. Tel. 145108.

Cumpăr tablă, țevi și profile inox. Tel./fax: 057/289997.

■ **Cumpăr portieră stînga Ford-Escort. Telefon 124015.**

■ Cumpăr dolari și mărci, preț avantajos. Telefon 211865.

■ Anticar, cumpăr cărți numai cantități mari, la domiciliul clientului. Telefon 270076.

■ **Cumpăr autoturism bun și ieftin, în rate lunare (sau închiriez). Telefon 146023, între orele 9,00-16,00.**

■ Cumpăr pui Boxer sau Schnauzer mijlociu, 2-3 luni, vaccinat, cu pedigree. Telefon 033/734744. (1811)

ÎNCHIRIERI

■ Caut să închiriez apartament mobilat, cu 2 sau 3 camere, în zona centrală, pentru 24 august - 31 octombrie. Plata în valută. Telefon 250014.

Ofer o cameră (în apartament cu 3 camere) la 1-2 studente (eleve) pe o perioadă îndelungată, cu acces la baie și bucătărie, zona Nicolina 1, et. 1.
Relații la tel. 129995 sau 118880.

Oferim spre închiriere spații pentru birouri, reprezentanțe etc. ultracentral, preț avantajos. Tel. 211821, 211822.

■ **Doi studenți greci (o fată și un băiat) căutăm, în centru, apartament cu două sau trei camere. Telefon 116247. (330606)**

SCHIMBURI

Schimb apartament 2 camere cu garsonieră plus diferență în bani. Telefon **159303**.

■ Schimb 5 cupoane nominative cu autoturism în stare de funcționare. Telefon 123003; 231628. (330719)

■ Schimb apartament 2 camere Alexandru, cu apartament 3 camere zonă centrală. Ofer diferență pînă în 10 milioane. Telefon 250765. (330743)

■ **Schimb apartament 2 camere decomandate, cu îmbunătățiri, str. V. Lupu (Tătărași) cu apartament 3 camere, orice zonă. Ofer diferență. Relații la telefon 177270, între orele 18,00-21,00.**

DECESE

Mama noastră scumpă și iubită, frumoasă și devotată, s-a stins. A trăit numai pentru noi.

SCRIPCARIU SAFTA

71 ani.

Cu adîncă durere în suflet, o plîng Constantin - soț, Petru și Olga, Angelica și Mihai - copii, Bogdan. Vlăduț, Alex și Andrei - nepoți, Ioana, Ecaterina și Angela - surori. Înmormîntare va avea loc sîmbătă, 16 septembrie 1995, ora 11,00, la Cimitirul "Sf. Vasile".
Bunul Dumnezeu s-o odihnească în pace.

CONDOLEANȚE

Colectivele de salariați din cadrul sectorului FNC Războieni și AVICOLA SA Iași sînt alături de dl. VIZITIU Liviu la pierderea suferită, și-i transmit sincere condoleanțe.

Colectivul Serviciul de plăți și decontări din cadrul BNR Sucursala Iași transmite sincere condoleanțe colegei SCHIPOR Marcela pentru pierderea suferită.

Colectivul Clinicii Medicale al Spitalului de Urgențe este alături de dl. SCRIPCARIU Petru în aceste momente grele pricinuite de decesul mamei și-i transmite sincere condoleanțe.

Colectivul schimbului C - Fire 2 din cadrul TEROM SA transmite sincere condoleanțe colegului lor STAVARACHE Cornel pentru pierderea, după o grea suferință, a tatălui. Dumnezeu să-l odihnească în pace.

Colectivul Clinicii Medicale al Spitalului de Urgențe Iași este alături de dl. SCRIPCARIU Petru în momentele grele cauzate de decesul mamei și-i transmite condoleanțe.

Colectivul Laboratorului de Microbiologie din cadrul Institutului de Cercetări Biologice Iași regretă dispariția fulgerătoare a colegului **IULIAN BOTEZATU** și transmite sincere condoleanțe familiei îndoliate.

Colectivul Fundației SOROS pentru o Societate Deschisă - Filiala Iași transmite sincere condoleanțe dl. dr. Petru SCRIPCARU pentru decesul mamei.

Colectivul Laboratorului de biochimie al Spitalului "Sf. Maria" este alături de d-na chimistă HULEA Tița la greaua încercare suferită prin decesul tatălui.

Colegii, profesorii, elevii, salariații de la Liceul "E. Racoviță" exprimă adînca lor compasiune dl. prof. Gheorghe TIMOTHE la greaua pierdere suferită prin dispariția tatălui. Sincere condoleanțe întregii familii.

■ Colegii, din cadrul Direcției de Telecomunicații Iași, transmit sincere condoleanțe doamnei Manea Dana și familiei pentru pierderea suferită.

■ Colegele de serviciu, de la Centrul GENTEX Iași 1, transmit sincere condoleanțe și sînt alături de colega Dana Manea la durerea pricinuită prin trecerea în neființă a soțului, TITEL. Dumnezeu să-l odihnească în pace! (333766)

■ **Colectivul Biroului Mecano-Energetic-Investiții, de la S.C. TOMIRIS S.A. Iași, este alături de sing. Bucovanu Viorel în aceste momente grele pricinuite de decesul mamei și-i transmite sincere condoleanțe. (333631)**

■ Familia Cezar Tonegaru transmite sincere condoleanțe familiei Viorica și Mihai Coca pentru decesul tatălui și este alături de ei în aceste momente de grea încercare. (333621)

■ **Colegele, din cadrul Serviciului Exploatare TT a Direcției Telecomunicații Iași, sînt alături de d-na Dana Manea la pierderea suferită prin decesul soțului și-i transmit sincere condoleanțe! (333625)**

COMEMORĂRI

Soția, copiii, fratele și sora amintesc că astăzi, 13 septembrie 1995, se împlinește un an de la decesul neașteptat al celui care a fost

POPOVICI ION.

Cei care l-au cunoscut sînt rugați să participe la comemorare sîmbătă, 16 septembrie, ora 10,00, la Cimitirul "Sf. Petru și Pavel".

OFERTE SERVICII

AFINVEST
Telefon 129877, 139710
NOI VĂ SPUNEM PRIMII BUNĂ DIMINEAȚA!
Puteți avea **MONITORUL** - ziarul Dvs. preferat, la prima oră.
Acest serviciu modern este asigurat **gratuit**, la domiciliu, numai prin firma *AFINVEST*

Dr. **IORDACHE CONSTANTIN** medic primar pediatru, oferă consultații la domiciliul copiilor bolnavi. Apelați permanent la tel. 214001 (inclusiv noaptea).

Dr. Rusu Violeta asigură tratarea diverselor boli prin bioenergie. Adresa: Str. Mitropolit Varlaam nr. 5, Cămin C4, ap. 103, vizavi de bazar, pe lîngă bariera Nicolina, în spatele Hotelului "CONEST".

SERVICII MEDICALE MOBILE
(asistență medicală la domiciliu; consultații medicale; prescriere de rețete în regim compensat; recomandări și investigații paraclinice; tratament de urgență; asigurarea transportului și internării în caz de necesitate)

CORPO-SAN ***vă ajută!***
Sunați la telefon **113130/569**
zilnic, între orele 7,00-23,00.
Prin contract asigurăm asistență medicală angajaților societăților comerciale.

PUBLICITATE

CABINET VETERINAR ANIMAVET
Tel. 220028, 131708
Zilnic 10,00 - 13,00, 17,00 - 19,30.

Tratament bioenergetic. Tel. 153177.

Execut **lucrări dactilografie** Tel. 129204, după ora 19,oo.

Reparații frigidere și instalații frigorifice. Deplasări la domiciliu. Lucrări garantate, prin SC **POLAR SERVICE** SRL IAȘI Tel. 220859

■ **Repar, la domiciliul clientului, mașini de spălat Automatic orice tip; mașini de spălat vase, mașini de uscat rufe. Efectuez verificări anuale, reparații capitale etc. Rebobinez motoare. Telefon 173204. (234124)**

■ **Scoala de Arte Iași face înscrieri la: pian, acordeon, chitară, trompetă, orgă, percuție, canto, pictură, design-vestimentar, teatru, balet, dans societate, artă fotografică. Telefon 136023.**

■ Întocmesc proiecte pentru autorizații de construcții, relevee, planse. Telefon 117320. (333599)

■ **Dr. Ailioaie, medic primar, oferă permanent consultații la domiciliul copilului. Telefon 251117. (333759)**

■ Doamnă serioasă, doresc să fac menaj la un (o) bătrîn(ă) sau familie. Telefon 157781. (333604)

PIERDERI

■ Pierdut carnet de student, pe numele Rățoi Elena. Îl declar nul. (333629)

LICITAȚII

Grupul Școlar de Arte și Meserii "Gh. Asachi" Iași
scoate la **licitație**, suprafața de 61,62 mp (clădire) în data de 29.09.1995.
Informații la sediul unității din str. Sărărie nr. 189.

■ **Secția Drumuri Naționale Iași anunță scoaterea la licitație a unor mijloace fixe propuse la casare. Licitația va avea loc la sediul Secției Drumuri Naționale Iași, str. Grigore Ioan nr. 10, la data de 15 octombrie 1995. Relații suplimentare la telefon 152830. (333603)**

LOCURI DE MUNCĂ

Teatrul LUCEAFĂRUL Iași
anunță organizarea unui concurs, pentru ocuparea următoarelor posturi:
ACTORI (cu studii superioare) - 2 posturi (un actor, o actriță).
ACTORI MÎNUITORI PĂPUȘI (cu studii superioare) - 2 posturi (un actor, o actriță).
SCENOGRAF (cu studii superioare) - 1 post.
SCULPTOR PĂPUȘI (studii medii) - 1 post.
Concursul va avea loc la 25.09.1995.
Informații la tel. **115966**.

SC POLIROM SA
anunță **concurs**, pentru angajarea a **4 mașiniști offset** și **1 legător-tăietor.** Cei interesați sînt invitați să trimită un curriculum vitae pe adresa: Calea Chișinăului nr. 32, Iași. Data concursului - 18 septembrie 1995, ora 10,30, la sediul firmei (incinta AGMUS).
Relații suplimentare la tel. **230300** sau **230323**

Căutăm vopsitori specializați posesori ai unui electrocompresor pentru executarea unei lucrări de vopsit. Tel. 172557 int. 121.

Opera Română Iași
organizează concurs pentru ocuparea următoarelor posturi vacante:
■ **inginer/subinginer șef serviciu administrativ**
■ **contabil/referent salarii**
■ **îngrijitor**. Concursul va avea loc în data de 22.09.1995, ora 11,00, la sediul instituției și se va desfășura în cond. H.G. 281/93. Tematica pentru concurs va fi afișată la sediul instituției. Relaății al tel. 211146.

Fabrica de ambalaje MULTICOLOR S.A.
angajează prin concurs
2 mașiniști offset.
Relații suplimentare și înscrieri la telefon **271468** sau la sediul din str. Smîrdan 5, et. 3, cam. 9.
Condiții: cel puțin un an de experiență în domeniu.

SC 3P ROMANIA S.R.L.
producătoare de ambalaje din mase plastice pentru Coca-Cola, Pepsi-Cola
organizează concurs pentru ocuparea postului de **secretară.**
Condiții:
vîrsta max. 30 de ani, cunoscătoare a limbii engleze și a operării pe calculator. Cererile însoțite de un C.V. se vor primi la Compartimentul Personal al companiei, tel. **232734, 231583**, zilnic între orele 8:00-16:00.

DIVERSE

SC FERMA ROXANA SA Victoria
anunță că reziliază contractele de arendare încheiate cu persoanele fizice de pe raza comunelor Probota, Golăești și Victoria pentru anul agricol 1995-1996 și următorii.

MEDITATIA VIPASSANA
O nouă conferință cu tema Vipassana va avea loc în curînd în Iași. Vipassana înseamnă a vedea lucrurile așa cum sînt. Meditația nu înseamnă retragerea din societate ci permite celor care o practică să facă față calm și echilibrat tuturor problemelor vieții. Este un proces de purificare prin autoobservare, tehnica nu are nimic comun cu vreo religie sau sectă organizată, dezvoltînd - pe baza unei vieți morale - capacitatea de concentrare, control asupra minții, cunoașterea propriei naturi interioare, compasiunea și iubirea curată.
Pentru alte detalii privind organizarea și desfășurarea cursurilor VIPASSANA în România vă invităm să participați vineri, 15 septembrie 1995, ora 17,00 la conferința ce va avea loc în sala Azur la Casa Tineretului.

Filiala Crucii Roșii a județului Iași
anunță pe cei interesați, că face înscrieri pentru cursurile de surori de cruce roșie, cu durata de 2 ani. Pentru amănunte vă rugăm să vă adresați secretariatului nostru, situat în Bd. Ștefan cel Mare și Sfînt nr. 4, bl. B1, parter, sau la tel. **142630**.

Agenția de Turism MOLDAVIA Iași
Str. 14 Decembrie 1989 nr. 4
Telefon 112564
EXCURSII
TURCIA - Istambul: 6; 9; 13 și 16 septembrie
POLONIA - Varșovia: 4; 5; 10; 13 și 17 septembrie.
AUSTRIA: Iași - Budapesta - Viena - Salzburg - Iași, perioada 5 - 11 octombrie 1995.
ODIHNĂ LA MUNTE
A. Stațiuni: Sinaia, Vatra Dornei, Lacul Roșu, Covasna și Sovata.
B. Cabane zoo-pastorale și gospodării particulare în sate turistice.

TURISM INTERN
Vatra Dornei
Bușteni
Sinaia
Predeal
Pîrîul Rece
Slănic Moldova
Cîmpulung Moldovenesc
Motel Cristina - Ceahlău
Hotel Rarău
Motel Oglinzi
Băile Felix
Canaba Voroneț
Covasna
Băile Tușnad
Motel Nehoiu
Agenția de Turism "Totem" Casa Studenților Iași (Piața Eminescu)
Tel. 032/213545.

Doriți să montați sau să modernizați o MOARĂ DE CEREALE? Moara dvs. necesită reparații? Vreți productivitate sau extracție mai mare, calitate mai bună? ..NICI O PROBLEMĂ! **ROTA-TORA** Tel. 032/252204

Afacerea anului!
Cumpărați acum mașina semiautomată pentru duplicat chei auto și chei apartamente. Se cîștigă cu eforturi minime. În Iași se fac în fiecare zi peste 1200 de chei.
Șos. Națională 198, bl. B, sc. A, et. 7, ap. 26, C.P. 765, OP 3. Tel./fax 032/137613.

TURISM EXTERN
TURCIA
A. Marea Marmara, autocar 9 zile, mic dejun, 415.000 lei, săptămînal.
B. Marea Egee, cazare 7 zile, pensiune completă, 73.000 lei/zi, săptămînal.
CHINA
avion, 10 zile, mic dejun, săptămînal
Germania
săptămînal transport autocar dus-întors; facilitați pentru copii
FRANȚA
A. autocar, 12 zile, mic dejun, Salzburg - Strasbourg - Pans (5 nopți) - Nürnberg - Viena, 26 septembrie, 26 octombrie.
B. avion, 8 zile, mic dejun, Paris, săptămînal.
C. Week-end la Paris, avion 4 zile, mic dejun, 21 și 28 septembrie, 5 și 19 octombrie.
GRECIA
A. tur clasic, autocar 8 zile, mic dejun, Salonic - Atena - Kalambaka; 28 septembrie; 14 și 28 octombrie.
B. individual cazare 7 zile, stațiunea Metamorfosis (la 90 km. de Salonic); 375.000 lei/lunar
AUSTRIA
autocar, 8 zile, mic dejun, 6 octombrie.
EGIPT
A. avion, 5 zile, mic dejun; Cairo, lunar
B. avion, 8 zile, pensiune completă, croazieră pe Nil, Cairo.
C. avion, 11 zile, mic dejun, Cairo, lunar
CIPRU
avion, 8 zile, mic dejun și cină, 21 septembrie, 21 octombrie.
INDIA
avion, 10 zile, cină și mic dejun, 28 septembrie, 28 octombrie.
THAILANDA
avion, 9 zile, mic dejun, lunar
Agenția de Turism "Totem" Casa Studenților Iași (Piața Eminescu)
Tel. 032/213545

CASA DE CULTURĂ A SINDICATELOR IAȘI
anunță
deschiderea următoarelor cursuri la **1 octombrie 1995**:
1. ***Școală superioară de secretariat*** - cu durata de 5 luni (18 ore pe săptămînă)
Se studiază: stenodactilografie, tehnica muncii de secretariat, elemente de contabilitate, limba engleză, inițiere în utilizarea calculatoarelor PC, editare de text pe calculator.
Se eliberează diplome recunoscute.
2. ***Dactilografie și editare de texte pe calculator*** - durata 3 luni.
3. ***Curs de inițiere în contabilitate*** - durata 2 luni
4. ***Curs de limba engleză*** (începători, intermediari, avansați) - module de cîte 20 de ore.
5. ***Croitorie pentru femei*** - durata 3 luni
6. ***Balet pentru copii*** - durata 9 luni
7. ***Dans modern pentru copii*** - durata 9 luni
8. ***Dansuri populare***
9. ***Curs foto - alb negru și color*** - durata 6 luni.
Înscrierile se fac la secretariatul Casei de Cultură a Sindicatelor, zilnic între orele 9.oo-19.oo.
Relații la tel. **135158**.

■ Asociația Județeană a Vînătorilor și Pescarilor Sportivi Iași convoacă vineri, 15 septembrie 1995, ora 16,00, Adunarea generală a pescarilor, care va avea loc la sala Tepro - Veneția. (330735)

■ **Cîștiguri suplimentare, trimițînd plicuri. Trimiteți 500 lei, un plic timbrat și autoadresat la Moroșan G. Petru, comuna Frumosu, jud. Suceava, 5970.**

■ Agenția de Turism UNIREA Iași (O.J.T.) oferă excursii pentru luna octombrie-decembrie și revelioane în țările: Anglia, Franța, Egipt, Maroc, Thailanda, Spania, Austria, India, Tunisia, Cipru, China, Grecia, SUA, Croazieră Caraibe; locuri odihnă și tratament în toate stațiunile. Excursiile sînt cu program turistic și servicii asigurate. Informații la telefon 143037. Vă așteptăm! (333617)

Datorită unui accident regretabil, colecția cotidianului MONITORUL a fost descompletată. Rugăm pe toți cei care ne pot sprijini la refacerea acestei colecții să se adreseze redacției. Exemplarele lipsă (numere din anul 1991: 29 iunie și 9 septembrie) vor fi achiziționate contra cost, la prețuri negociabile. Relații la telefon 271271, int. 106, 271333, int. 106, 172557, int. 106.

MESAJE

■ Tanasă Aurica, cu ultimul domiciliu cunoscut în Iași, Bulevardul Dacia nr. 16, bloc S.B.-2, et. 1, ap. 6, jud. Iași, este chemată la Judecătoria Iași pentru data de 25.09.1995, în calitate de pîrîtă în proces de divorț cu Tanasă Gheorghe, ce face obiectul dosarului nr. 16209/1994. (333704)

ULTIMA ORĂ

VÎNZĂRI

■ **Vînd Dacia 1304 (Papuc). Telefon 132456. (333632)**

CASE-TERENURI

■ Vînd apartament 3 camere, confort I, decomandat, Mărăței I, preț negociabil. Telefon 033/629741.

■ **Vînd, urgent, apartament 3 camere, semidecomandat, et. 1, zona Piața Chirilă, Tătărași, bloc foarte liniștit. Telefon 177847, după ora 18,00.**

■ Vînd casă nou construită, din lut, fără autorizație, cu posibilitate curent electric, gaz, canalizare, fără curte, zona Podu de Piatră, preț negociabil 5 mil. lei; sau schimb cu apartament cu o cameră, sau apartament 2 camere, indiferent de zonă. Telefon 166047.

■ **Vînd apartament 3 camere, decomandat, faianță baie și bucătărie, balcon închis, cablu telefon, șos. Națională, et. 4 (pasarelă Gară) sau schimb cu apartament 2 camere plus diferență. Telefon 157076.**

■ Vînd apartament 3 camere, zona Țesătura, et. 1, bloc cărămidă, cu faianță baie și bucătărie. Telefon 138100.

■ Vînd apartament 3 camere, confort I; sau schimb cu Pașcani. Telefon 147013.

■ Vînd apartament 4 camere, proprietate, decomandat, et. 1, Metalurgie. Telefon 178977.

■ Vînd, urgent, apartament 4 camere, decomandat, foarte bun pentru privatizare, zonă foarte bună. Telefon 111303.

■ **Vînd apartament 3 camere, confort I, decomandat, două băi, parchet, zugrăvit în calciu, faianță baie și bucătărie, cu gratii la geamuri, cu parter înalt, proprietate, telefon Alcatel, două boxe, bun pentru privatizare, negociabil. Telefon 250840.**

■ Vînd apartament 3 camere, decomandat, 60 mp, orientat sud-est, et. 10, fără probleme cu terasa, cu boxă la subsol, bulevardul Independenței. Telefon 144989.

■ **Vînd (schimb cu apartament 2 camere) apartament 2 camere, zona Podu Roș. Telefon 130573.**

■ Vînd apartament, et. 1, str. Primăverii, la stradă (anexă), preț fix - 16 mil. lei. Telefon 134379.

■ Vînd apartament 2 camere, confort I, îmbunătățit, zona Zimbru, 12 mil. lei, negociabil. Telefon 160297.

AUTO-MOTO

■ **Vînd Opel Kadett 1,3, an fabricație 1986, înmatriculat, benzină, cutie viteze automată. Telefon 155682.**

■ **Vînd Dacia 1310 TLX, decembrie 1992, culoare alb 13, 5 viteze, 5,6 mil. lei. Telefon 151322.**

■ **Vînd Oltcit, an fabricație 1992, motor nou, 200 km, verificare tehnică 2 ani, preț 3,5 mil. lei. Telefon 251343.**

■ Vînd Oltcit, stare excepțională, motor și cutie originale, cu piese franțuzești, preț avantajos și negociabil. Telefon 740598.

■ **Vînd Dacia 1310 TLE, 1990, Polonia, cu nr. nou, 4,7 mil. lei, negociabil, Dacia 1310, 1982, Ungaria, 18 mil. lei, negociabil. Vizibil, zilnic, în parcare BTT-Orizont. Telefon 126283, între orele 9,00-12,00.**

■ **Vînd Lada Niva, Renault Fuego, Peugeot diesel (ax came rupt) sau acte. Telefon 173769.**

■ Vînd Fiat Uno-D, 5 portiere, 1986, înmatriculabil, 100 mii km, 2300 dolari, negociabil, sau înmatriculat - 3500 dolari, negociabil. Telefon 122736.

ÎNCHIRIERI

■ Închiriez apartament central, Piatra Neamț, pentru sediu firmă. Telefon 033/612131 sau 033/618839, după ora 16,00.

■ **Ofer la casă două camere libere, hol mare, pentru birouri sau depozit, încălzire gaz metan, cu telefon. Telefon 110489, d-na Scutaru.**

■ **Caut garsonieră (semi) mobilată, cu telefon. Ofer 40 mii lei lunar plus cheltuieli de întreținere. Rog seriozitate. Relații la telefon 116820, între orele 10,00-18,00.**

■ **Caut spațiu comercial în str. Sărărie. Relații la telefon 116820, între orele 10,00-18,00 sau la telefon 250364, după ora 18,30.**

■ Închiriez spațiu de depozitare, 40 mp, zonă centrală. Relații în str. Ipsilante 12, în zilele de joi și sîmbătă, sau la telefon 164860.

SCHIMBURI

■ Schimb apartament cu o cameră, Piața Doi Băieți, cu apartament 2 camere, fără diferență. Telefon 173423.

■ **Schimb apartament 2 camere, confort I, decomandat, et. 1, foarte bine întreținut (a doua stație de la Podu Roș, Nicolina II), cu apartament 3 camere, decomandat. Ofer maxim 2 mil. lei. Telefon 124929.**

■ **Schimb apartament 3 camere, confort I, et. 10, proprietate de stat, două băi, trei boxe, balcon închis, îmbunătățit, cu apartament 2 camere, confort I, plus diferență un milion lei, negociabil; sau apartament 3 camere, confort redus plus diferență 500 mii lei. Telefon 158776.**

■ **Schimb apartament 4 camere, confort I, cu apartament 2 camere, confort I plus diferență, sau variante. Telefon 129230.**

■ Schimb apartament 3 camere, cu apartament 2 camere și garsonieră. Telefon 179139.

FELICITĂRI

■ **Cu ocazia zilei de naștere, soția Dana, socrii, cumnații Mihai și Marian, urează dragului lor Samson Viorel "La mulți ani", sănătate și fericire. (333634).**

PIERDERI

■ **Pierdut canet sănătate pe numele Gheorghiu C-tin. Îl declar nul. (333633).**

SERVICII

■ **Contabil, țin evidență. Telefon 111807.**

■ **Transport marfă cu microbuz VW, orice distanță, 1 t, 180-220 lei/km, 6500 lei/h în oraș. Decontare legală. Telefon 211673.**

■ **Filmări video, orice ocazie, cu aparatură Panasonic, direct pe casetă mare. Prețurile cele mai mici. Telefon 270562.**

■ **Filmări video, ieftin (Sony). Telefon 120841, după ora 15,00.**

■ Filmări video profesionale, casetă normală, avantajos. Telefon 130180.

■ Filmări video, aparatură Panasonic, casetă mare, mixaje, profesionalism, seriozitate. Telefon 116710, 150471; 176290.

■ Transport marfă pe orice distanță, cu autocamion de 7 t. Telefon 166521.

■ Filmări video, 20 mii lei/h. Seriozitate, calitate. Telefon 232000.

■ Transport marfă cu izotermă 7 t, ieftin și rapid. Telefon 231757.

■ **Filmări video profesionale, videoclipuri publicitare, mixaje în studio specializat. Telefon 114422.**

■ **Transport marfă rapid, cu autocamion Raba 10 t, acoperit. Telefon 210443.**

■ Filmări video, aparatură Panasonic, experiență, seriozitate, preț minim. Telefon 110671.

■ **Executăm confecții metalice. Telefon 174143.**

■ Transport marfă cu camion 7,5 t, pe orice distanță. Telefon 125177.

■ Contabilă cu experiență, îmi ofer serviciile unei firme particulare. Telefon 174822 sau 174758.

SURPRIZA ZILEI !

Fiecare persoană care a publicat un anunț de mică publicitate în cotidianul **Monitorul** participă în fiecare zi la
o tragere la sorți cu premii în lozuri.
În fiecare zi, de luni pînă vineri se extrag 3 nume cîștigătoare iar sîmbătă 5 nume.
Numele cîștigătorilor se publică în paginile de mică publicitate ale cotidianului **Monitorul**.

Persoanele cîștigătoare de astăzi sînt:

1. Buliga Delia
2. Daian Dan
3. Rotaru Constantin

Persoanele cîștigătoare sînt rugate să vină să-și ridice premiile de la sediul cotidianului **Monitorul**, et.II, cam. 212, în fiecare zi între orele **10" - 16"** cu buletinul de identitate.
Informații la telefon **144776**.

AGENDA OMULUI DE AFACERI

CENTRUL COMERCIAL IULIUS
Amplasat în centrul financiar și de afaceri al orașului, vă oferă spre închiriere spații pentru
- reprezentanță
- activitate comercială en gros și en detail
- depozitare

Str. Ghica Vodă 3D, Iași - 6600 (Centrul Civic)
Tel: 032/214480 Tel./Fax: 032/211821

CABINET STOMATOLOGIC
Medic primar stomatolog
MARIA ȚEPORDEI
Hotel Traian, et. 2, cam. 320
Program: **Luni, Miercuri, Vineri 14.oo - 20.oo**
Marți, Joi, Sîmbătă 9.oo - 13.00
Tel. 143330, int. 320

DIRECT SRL
produce și comercializează
- lichid de frînă
- antigel
- electrolit
- tananți pentru industria pielărie-blănărie

Asigurăm calitatea produselor și a transportului.
Str. Tătărași 31, tel. 032/176335, fax 032/270321

BERTO IMPEX SRL
OFERTĂ SPECIALĂ
TELEFOANE CELULARE
BENEFON
authorised dealer
Pînă la 01.oct '95 - **REDUCERE** 5 - 10%
B-dul Copou nr. 3; tel./fax: 032-211114

Farmacia COMFARM SRL
În ajutorul sănătății dumneavoastră!
Asigură o gamă diversificată de medicamente cu plată, cît și compensate.
Se pot face rezervări prin anunț telefonic.
Str. Tătărași 48, tel. 176728.
Program: 8,00 - 19,00, sîmbătă și duminică 8,00 - 14,00.

TRANSCOM SA
efectuează
- transport auto
- reparații auto

închiriază spații de parcare
Str. Aurel Vlaicu 54, tel./fax 173636, 173078

LIVIUS
- Calculatoare (garanție 3 ani)
- Imprimante
- Componente, accesorii, consumabile
- Programe de contabilitate CIEL

str. Fătu 1A, tel/fax:032/11.22.21

ALFA CIVIC
distribuie
scule, dispozitive, unelte, accesorii BOSCH, MAKITA, METABO, STAYER, FELISATTI, FIAC, P.G.M., AQUAPOMPE
Tel. 032 / 137613

TESTER TRADING
unic distribuitor al produselor:
- **STAR FOODS** (snacks și Fantastic Star)
- țigărilor **Monte Carlo** și **Winchester**

preia comenzile d-voastră prin agenții săi comerciali sau la tel. 250559, 250699
TRANSPORT GRATUIT ! AC 0%

MOLDROM SA
import - export
materii prime, laminate din oțel și materiale de construcții
Str. Tătărași nr. 57, tel./fax 173025, 172799, 270499
Contact: Constantin Badea, Director executiv

Autohouse Păcurari
- comercializează autoturisme străine second - hand din stoc și la comandă
- primește autoturisme în regim de consignație pe bază de comision minim

Adresa:
la capătul troleului 45 - Tel. 250940. Fax: 221666

TOFAN GRUP SA
Filiala Iași
comercializează
anvelope și camere auto
Str. Ghica Vodă 1B (demisol), tel. 114782
Contact: Cornel Arcip, Director

DEALER AUTORIZAT FIAT
- **AUTO PADOVA:**
  - autoturisme și autoutilitare FIAT
  - piese de schimb

Adresa: B-dul T. Vladimirescu nr. 4 tel./Fax: 213230
- **SERVICE: FIAT, LANCIA, ALFA ROMEO**

Adresa: B-dul Poitiers nr. 14 tel. 136758

COMITEL SRL
oferă și instalează
echipamente PANASONIC
centrale telefonice, telefaxuri, audio-video
instalații pentru aer condiționat
Iași - Bd. Copou nr. 3, parter - cam. 2
Tel. 032-250615; 147275

ED&F MAN ZAHĂR PRODUCT SRL
vinde en gros
- zahăr rafinat la saci de 50kg

Prețuri foarte avantajoase !!!
Roman, str. N. Titulescu, bl. 14, sc. C, et. 2, ap. 78, tel./fax 033/733532
Contact: dl. Dan Petrea

NATIONAL PROTGUARD
Filiala Iași
servicii de pază și protecție
Hotel Unirea, camera 1204, tel. 117105, 211463
Contact: Iulian Florea, Director economic

CANEL SRL
- sisteme de radiocomunicații MOTOROLA și KENWOOD
- microproducție și SERVICE echipamente electronice
- sisteme de alarmă auto

Str. C. I. Brătianu nr. 22
Tel./fax 032/114821, 211986

ELECTRIC PULS SRL
instalează:
SISTEME DE ALARMĂ
- auto, cu și fără închidere centralizată
- pentru imobile - cu senzori duali, fără fire, cu telecomandă etc.

Telefon 213284

SERVICIU MEDICAL PERMANENT A.T.I. puls
- consultații medicale
- tratamente
- transport de medicamente
- investigații de laborator
- investigații paraclinice
- programări la cabinete medicale de specialitate
- consultații de geriatrie și gerontologie

SĂNĂTATEA LA DVS. ACASĂ !
Tel. 233223, 233242; fax 231369

IIRUC Sucursala Moldova
tehnică de calcul (calculatoare, imprimante) cîntare electronice, case de marcat, mașini de scris
Str. Gavril Muzicescu nr. 10, tel. 144745, 147359

NOE SRL
vinde non-stop en gross și en detail
- var pastă
- articole agrement
- scule de pescuit
- borcane, damigene

Șos. Bucium-Tomești (lîngă serele Vlădiceni)
tel. 231076

FRAROM SA
comercializează:
produse electronice, cosmetice, aparatură casnică, confecții
Bd. Independenței, tel. 112122, 112180
Contact: Ioan Golovcenco, Director

CABINET OBSTETRICĂ-GINECOLOGIE
Viața medicală
- asigură consultații de obstetrică-ginecologie
- tratamente
- mici intervenții (chiuretaje)
- analize
- sexologie

Podu Roș, str. Țutora 4, sc. E, ap. 1, tel. 122034.
Program: zilnic 13,00-19,00, sîmbătă 9,00-17,00.
Contact: Dr. Alexandra Ovănescu, Dr. Masheh Osama

MARAMOLD SRL
execută prestări servicii cu
COMBINE TIP JOHN DEERE
pentru următoarele culturi:
- grîu
- floarea soarelui
- orz
- soia
- ovăz
- porumb

PLATA NEGOCIABIL ÎN PRODUSE!
Performanțe: pierderi 0,5% ■ impurități max. 2%
Str. Morilor 36, tel./fax 032/113012

amplificatoare
frecvențmetre
circuite de înaltă frecvență
link-uri
feed-ere
aparatură medicală
receptoare
CARCASE
distribuitoare
rack-uri
TEKO
mixere
multimetre
osciloscoape
101 modele pentru
interfoane
testere
emițătoare
indicatoare digitale
genaratoare de semnal
amplificatoare de antenă
telecomenzi auto, audio-video sau universale
echipamente portabile sau staționare
etc

BRECO Electric PULS tel. 213284 fax 230094

RADIO NORD EST IASI

Radio NORD EST și Teatrul LUDIC

vă oferă gratuit GAMELA CU NECHEZOL

În GAMELĂ vor pluti sau nu:
- desene animate
- gîndul la burta plină
- horoscopul trifazic
- lucrarea de control cu premii
- dicționarul român-român

duminică între 8³⁰-12⁰⁰

TV EUROPA NOVA canal 54

anunță

Începînd cu data de 19 septembrie
Noua grilă de programe EUROPA NOVA

Emisiuni SPECIALIZATE

economie
cultură
FILME
tineret
DOCUMENTARE
medicină
drept
știință
politică
concursuri
Editorialul zilei
EMISIUNI MAGAZIN

CITIȚI ZILNIC ZIUA!

• editorial despre starea națiunii • dezvăluiri • articole economice și anchete sociale • finanțe și informații bursiere • patru pagini de SPORT • divertisment, magazin • modă • informații despre staruri • mică și mare publicitate

Nu pierdeți ZIUA în zadar!

TEHNOTON IAȘI
Calea Chișinăului nr. 43

anunță vînzarea prin licitație a următoarelor mijloace fixe disponibile:

mașini injecție, remorcă basculantă, motocar, mașini unelte, AMC-uri, mobilier industrial.

Licitațiile au loc în fiecare joi, ora 11,00, la sediul societății. Lista completă și informații privind înscrierea la licitație se pot obține la tel. 233900, int. 178.

TEHNOTON IAȘI
Calea Chișinăului nr. 43

organizează concurs
în zilele de 18, 20 și 22 septembrie 1995, ora 11,00,
pentru ocuparea următoarelor posturi:

INSTALATORI
categoria 5-6, 2 posturi

ZUGRAVI - VOPSITORI
categoria 5, 2 posturi

LĂCĂTUȘ MECANIC COMPRESORIST
categoria5-6, 1 post

LĂCĂTUȘ MECANIC
categoria 6-7, 1 post

Relații suplimentare se pot obține la tel. 233900, int. 178.

Turnul de fildeș

Librăria de pe scări

organizează

în fiecare lună

o tombolă de carte.

Pentru fiecare carte cumpărată, clienții noștri primesc un Talon de participare numerotat. Talonul se completează în două exemplare, cu numele și prenumele participantului, numărul de telefon (sau adresa). Un exemplar rămîne la librărie, celălalt este păstrat de client. Tragerea la sorți se va efectua în ultima zi de joi din fiecare lună, la ora 18,00, la sediul librăriei, în prezența participanților. Numerele cîștigătoare vor primi, gratuit, cărți în valoare de

15.000 lei (premiul I)
10.000 lei (premiul II) și
5.000 lei (premiul III)

Bd. Copou nr. 3-5, Casa Conachi, telefon 112967

AGENȚIA BURSIERĂ NORD-EST

Sîntem interesați în tranzacționarea următoarelor produse:
- **grîu**
- **orz**
- **orzoaică**

(cantități peste 500 to.)

Toate aceste produse trebuie să corespundă condițiilor conform S.T.A.S. în vigoare.

Contactați-ne !!!

Tel. 032-211570, interior 17,22 Fax 032-146363
Iași-6600, Bd. Copou nr. 3

HILL INTERNATIONAL

Suntem reprezentanții unei companii europene multinaționale ce activează cu succes în domeniul bunurilor electrice și electronice. Extinzîndu-și afacerile în țară, este în prezent interesată în angajarea pentru zona Moldovei a unui:

AGENT COMERCIAL
IAȘI

Candidatul ideal va fi o persoană tînără (27 - 35 ani), dinamică, motivată, înzestrată cu excelente capacități de comunicare și dornică de a-și construi o carieră profesională.

Pentru această poziție suntem interesați de o persoană cu studii superioare și experiență în domeniul vânzărilor, în mod obligatoriu posesoare a unui permis de conducere, având disponibilitatea de a călători. Cunoștințele de limba engleză constiuie un avantaj.

Responsabilitățile Dvs. vor fi următoarele:

- Menținerea și dezvoltarea contactelor cu clientii;
- Sustinerea și inițierea comercială a ofertelor;
- Încheierea și finalizarea de contracte de vînzare;
- Dezvoltarea și promovarea vânzărilor în zonă.

Se oferă un salariu de bază motivat, comision și diverse compensații atractive în funcție de realizări, mașină de serviciu și un loc de muncă stabil, într-o firmă dinamică, aflată în plină dezvoltare.

Dacă sunteți o persoană ambițioasă, dornică să lucreze într-un post de răspundere ce oferă perspectiva pe termen lung a unei cariere profesionale de succes și considerați că îndepliniți cerințele de mai sus, vă rugăm să trimiteți un Curriculum vitae pe adresa:

HILL INTERNATIONAL ROMANIA
P.O. BOX 42 - 76
BUCUREȘTI
TEL./FAX: (01) 3125244

AUSTRIA BELGIUM BULGARIA CROAȚIA POLAND CIS ROMANIA
CSFR FRANCE GERMANY HUNGARY SLOVENIA YUGOSLAVIA

nou!

Magazinul MATERNA

Iași, str. Ștefan cel Mare și Sfînt nr. 14

VINDE MĂRFURI CU

PLATA ÎN RATE

Vă oferim un bogat sortiment de produse

◆ ELECTRICE
◆ ELECTRONICE
◆ UZ CASNIC
◆ CONFECȚII

Plata - în 6 rate lunare, cu un avans minim de 30% din valoarea mărfurilor cumpărate și o dobîndă de 5% lunar.

SC Comtex SA
Iași, str. Grigore Ureche nr. 3, bl. Gh. Sonțu

aduce la cunoștința cumpărătorilor că

începînd cu luna august 1995 a introdus în magazinele sale sistemul de vînzare

ÎN RATE

pentru

mărfurile textile:
• confecții • țesături
• tricotaje • încălțăminte

bunurile de folosință îndelungată:
• televizoare • frigidere
• mașini de spălat
• mașini de cusut etc.

Condițiile pentru cumpărarea în rate a mărfurilor sînt următoarele: ▪ dovadă de salariat ▪ doi garanți ▪ avans minim 30% din valoarea bunurilor ▪ număr maxim de rate - 6 ▪ dobînda lunară 5%.

Vînzarea mărfurilor cu plata în rate se face în magazinele: MATERNA, ROMARTA, MODA (Podu Roș), SUPER COPOU, SPLENDID (Centrul Civic) și MODERN (Piața Unirii).

UNIUNEA EUROPEANĂ

Delegația Comisiei Europene în România
Delegation of the European Commission in Romania
Délégation de la Commission Européenne en Roumanie

COMUNICAT DE PRESĂ

UNIUNEA EUROPEANĂ FINANȚEAZĂ PROIECTE PENTRU DEMOCRAȚIE

Luni, 18 septembrie 1995, între orele 14,00 și 17,00, la sediul Consiliului Local Iași va avea loc o sesiune informativă privind Programul Phare pentru Democrație. Vor participa doi experți din partea Fundației Europene pentru Drepturile Omului, Alexis Imbert și Chris Schaapeweld.

Delegația Comisiei Europene la București anunță lansarea unei noi runde a Programului Phare pentru Democrație (PDP). Termenul limită de prezentare a cererilor de finanțare este **31 octombrie 1995**.

Programul Phare pentru Democrație are ca obiectiv sprijinirea dezvoltării instituțiilor democratice, cunoașterii și respectării drepturilor omului, independenței presei, reformei penale, drepturilor minorităților, reformei juridice, îmbunătățirii practicii parlamentare și democrației și autonomiei locale. Programul Phare pentru Democrație este o inițiativă comună a Comisiei Europene și a Parlamentului European și vine în completarea unor programe Phare naționale promovînd o societate stabilă și deschisă în țările Europei Centrale și de Est.

Pot beneficia de finanțare în cadrul acestui program organizații ne-guvernamentale și fără scop lucrativ legal înregistrate în România. Nu sînt eligibile:

1. Proiecte de natură partizană sau care implică un singur partid politic (deși inițiative inter-partide sînt încurajate).
2. Subvențiile pentru conferințe, publicații, burse de studii sau cercetare, cu excepția cazului în care fac parte dintr-un proiect mai amplu.
3. Cumpărarea de clădiri sau birouri.

Tipurile de proicte ce vor fi finanțate sînt:

MACRO-PROIECTE

Proiecte europene realizate în parteneriat, implicînd în mod obișnuit o organizație din unul din statele membre ale Uniunii Europene. Se vor accepta și proiecte realizate în parteneriat numai de organizații din estul și centrul Europei sau/și fosta Uniune Sovietică, proiecte menite să promoveze relațiile de bună vecinătate. Uniunea Europeană va finanța pînă la 80% din costul macro-proiectului cu maxim 200.000 ECU. Solicitanții vor prezenta propunerea de proiect pe formulare tip pentru macro-proiecte (disponibile în limbile engleză, franceză și germană).

Macro-proiectele din cadrul programului Phare pentru Democrație sînt administrate pentru Comisia Europeană de către Fundația Europeană a Drepturilor Omului (FEDO) care asigură asistența tehnică necesară. Macro-proiectele trebuie trimise înainte de **31 octombrie 1995**, pe adresa:

European Human Rights Foundation
70, rue Michel Ange B1040 Bruxelles, Belgium
Tel./Fax (322)7368405 sau
European Human Rights Foundation
Taborska 53, Praha 4, 140 00,
Czech Republic
Tel. (42-2)61215605, fax 61215604
E-mail: adm@Phare.cz

MICRO-PROIECTE

Subvenții cuprinse între 3.000 și 10.000 ECU se vor acorda în urma unei competiții pentru proiecte ce trebuie să îndeplinească aceleași criterii ca și macro-proiectele, cu deosebirea că nu este obligatorie existența unor parteneri în statele membre ale Uniunii Europene și că aportul maxim al Uniunii va fi de 90% din costul unui proiect. Micro-proiectele din cadrul programului Phare pentru Democrație vor fi trimise la sediul Delegației Comisiei Europene în România înainte de 31 octombrie 1995.

Proiectele vor fi prezentate pe formulare standard disponibile la sediul Delegației Comisiei Europene în România, Intr. Armașului 14 (lîngă Grădina Icoanei), București 70182, tel. 2111647, 2111805, fax 2111809. Formularele vor fi de asemenea distribuite în cadrul sesiunilor informative.

NORD EST

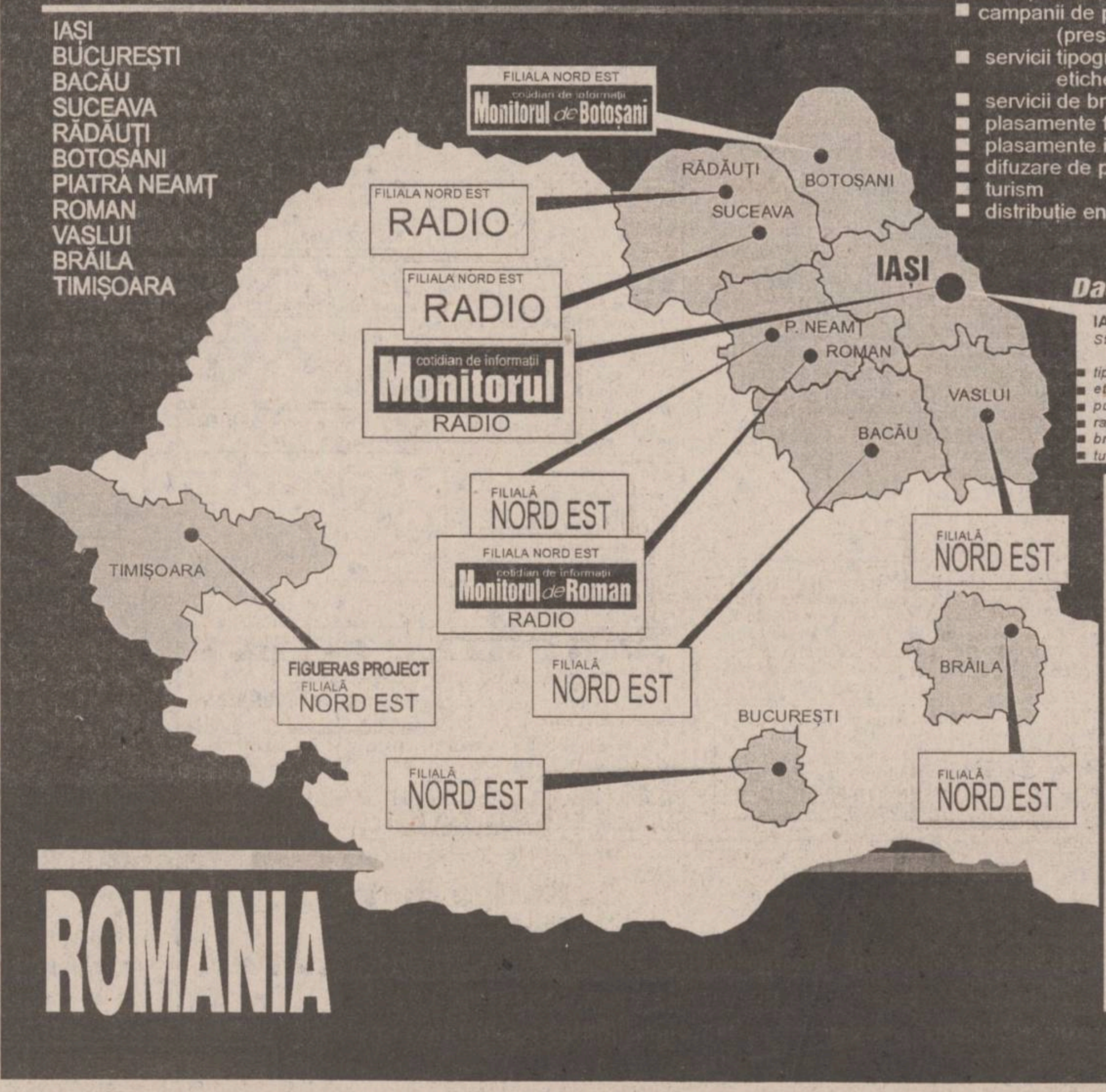

Grupul de Companii NORD EST operează pe tot cuprinsul Moldovei, în București și Timișoara. Prin diviziile noastre specializate, vă oferim următoarele tipuri de servicii:

- campanii de publicitate complete (presă scrisă, radio, TV, marketing direct)
- servicii tipografice integrate (publicații, carte, etichete); ambalaje carton duplex
- servicii de brokeraj
- plasamente financiare
- plasamente imobiliare
- difuzare de presă
- turism
- distribuție en gros și en detail

Grupul de Companii NORD EST un partener de încredere.

Dacă e Moldova, e NORD EST !

IAȘI sediul central
Str. Smîrdan nr.5 tel. 40-32-271.271 fax: 40-32-270.415

- *tipografie: tel. 032-271.333 230.060 fax: 032-270.415*
- *etichete ambalaje: tel. 032- 271.468 fax: 032-270.415*
- *publicitate: tel/fax: 032-144.776*
- *radio: tel. 032-211.570 fax: 032-146.363*
- *brokeraj/comerț: 032-145.530 fax 032-146.363*
- *turism: 032-117.596 fax 032-270.415*

Filiale

București
Splaiul Independenței 7 bl. 101 et. 6 ap. 72 tel/fax 40-1-312.36.18

Bacău
Str. Mihai Viteazu nr. 8 tel. 40-34-17.65.37

Botoșani
Calea Națională nr. 218 tel/fax 40-31-51.50.53

Brăila
Piața Traian nr. 4 tel 40-39-63.16.83 fax 40-39-61.25.19

Suceava
Str. Mihai Viteazu nr. 10 tel/fax 40-30-22.54.82

Rădăuți
B-dul Bogdan Vodă nr. 12 tel/fax 40-30-22.54.82

Piatra Neamț
Piața Ștefan cel Mare mag. Orizont tel. 40-33-21.79.99 23.32.57

Roman
Str. Ștefan cel Mare bl. M7 tel. 40-33-73.30.77 fax 40-33-72.12.58

Vaslui
Str. Ștefan cel Mare nr. 115 tel. 40-35-31.10.60 fax 40-35-31.15.55

Timișoara
Piața Timișoara 700 nr. 1 et. 4 cam. 8 tel/fax 40-56-19.99.86 19.99.87

BOMBA DE CAUCIUC

Mîine dimineață se va declanșa, la sediul ziarului de hîrtie *"Monitorul"*, un concurs teribil, care urmărește selecționarea unor candidați ce vor fi antrenați, vreme de cîteva luni, pentru a deveni jurnaliști de clasă ai publicațiilor *"Nord-Est"*. Pînă la ora elaborării bombei de față, se înscriseseră deja 380 de candidați și azi mai este o zi de înscrieri, deci s-ar putea să fie peste 400 de tineri care aspiră la titlul de jurnalist. Oricum, pînă la ora asta putem spune că avem de-a face cu o concurență mai mare decît la oricare facultate din România, ceea ce ar trebui să umple de mîndrie pe șăfimea monitoricească. Stăm, trotuși, și ne întrebăm ce-i mînă pe acești tineri să aspire la profesiunea de ziarist? Ia să vedem care ar fi imaginea despre această profesiune și care este adevărul despre dînsa, cel puțin așa cum se vede la ziarul *"Monitorul"*.

In general, ziariștii sînt văzuți ca niște eroi neobosiți, care luptă pentru aflarea adevărului, care apar odată cu polițiștii la locul unui eveniment dramatic, scriu articole șocante care declanșează o avalanșă de demisii, arestări și condamnări ale celor incriminați. Filmele americane sînt pline de asemenea "ziariști-model", întotdeauna aflați în prima linie, stînd de vorbă cu senatori, cu criminali, aruncîndu-se în tranșee alături de soldați în zonele de conflict armat de pe planetă. Poate de aici s-a născut imaginea ușor idilizată a profesiunii de gazetar, care, privită din afară, pare foarte spectaculoasă, dar din interior nu este chiar așa. Lăsăm deoparte lozincutele practicate încă, pe la unele gazete, în legătură cu ***"nobila misiune a ziaristului", "adevărul spus de ziarist", "dușmanul dezinformării", "ziarist independent"*** și alte bazaconii simpatice. În primul rînd, nu se face încă o deosebire clară între reporter și redactor, două categorii de jurnaliști cu totul diferite. Reporterul este cel care se duce **"pe teren"**, se bagă în față, culege toate datele referitoare la derularea unui eveniment, vine fuguța și întocmește știrea, relatarea, microinterviul sau ce i s-a cerut, o predă șăfului și pleacă acasă. Redactorii, eh, redactorii sînt altă mîncare de pește. Ei sînt cei care pot aborda, sub aspect jurnalistic, subiecte de sinteză, interviuri cu personalități ale vieții politice, culturale, științifice etc., cunosc limba română și subtilitățile sale la perfecție (nu mai vorbim de gramatică). Iar asta nu înseamnă nimic, vizavi de meseria de jurnalist.

Să ne gîndim, numai, ce înseamnă să te ocupi de un domeniu și să te apuci să citești toată legislația legată de respectivul domeniu, ce înseamnă să faci antecameră ore în șir la vreo instituție, pentru a lua o declarație de trei fraze de la un funcționar, ce înseamnă să pleci dimineață de acasă și să te întorci la miezul nopții (evenimentele nu se derulează după programul 8-16). Astea sînt părțile nevăzute ale strălucitorului astru jurnalistic. Nu mai vorbim despre alergătura de zi cu zi, zeci de kilometri făcuți cu tramvaiul, troleibuzul, cu piciorul, pentru a redacta, la final, o știre de zece rînduri. Parcă n-am spus nemica despre responsabilitatea ziaristului față de afirmațiile din articolul său. Parlamentarii tocmai se pregătesc să voteze articolele 205-206 din Codul Penal, care conțin pedepse agravante pentru ziariștii care insultă sau calomniază prin presă. Ei, dacă ziaristul nostru nu se documentează suficient și cel despre care a scris îl dă în judecată pentru calomnie, cîștigă procesul și ziaristul face pîrnaie doi-trei ani? Nu-i așa că e o profesiune dificilă, chiar periculoasă? Ba da. Dacă omul are familie, va accepta oare familia ca singura zi liberă a sa să fie sîmbăta (*"Monitorul"* nu apare, deocamdată, duminică), în rest trebuind să accepte ca în miez de nooapte să se scoale din pat, să se îmbrace și să se năpustească la locul vreunui incendiu sau accident?

Ziaristul nu are ***program "de serviciu"***, adică vine la o oră, stă opt și pleacă acasă, de cinci ori pe săptămînă, cum se întîmplă în economia noastră de tranziție. El este, dacă putem spune așa, ***"sub consemn"***, la fel ca cei de la Interne, Armată sau serviciile secrete: vine cînd i se spune, pleacă atunci cînd treaba s-a terminat. Vedeți că profesiunea asta nu e deloc ușoară? Nu-i ușoară, dar e tare faină, pentru că fiecare nouă zi e altfel decît precedenta. Cine crede că poate fi în stare să se comporte la fel ca personajul schițat mai sus, să vină liniștit la concursul de mîine. Succes, măi viitorilor ziariști!

LIZUCA și PATROCLE
ziariști flămînzi de adevăr

CARNETUL ZILEI

VREMEA

14° - 28° C

■ Vremea va fi predominant frumoasă în prima parte a intervalului, apoi va deveni instabilă. Cerul, la început senin, se va înnora treptat. Temporar, sînt posibile ploi sub formă de aversă și descărcări electrice. Vîntul va sufla slab la moderat, cu unele intensificări, la început din sector sudic, apoi se va roti din N-V. Temperatura aerului va înregistra valori minime cuprinse între 14°-16°C, iar maxime între 26°-28°C. **(Mihaela Cristina DASCĂLU - Centrul de Prevedere a Vremii Bacău)**

CALENDARUL CREȘTIN-ORTODOX

✝ Sf. Iosif de la Partoș; sf. mc. Nichita Romanul

FARMACII DE GARDĂ

Farmacia nr. 2, Piața Unirii (tel. 116029)

SPITALE DE GARDĂ

Spitalul "Spiridon" (tel. 142730): Clinica a III-a Medicală; **Spitalul de Urgență** (tel. 140690); **Maternitatea "Elena Doamna"** (tel. 210390/ 210394/210392).

TELEVIZIUNEA NAȚIONALĂ

TVR 1

7,00 TVM - Telematinal ■ 8,30 La prima oră. Actualități; Puncte cardinale; revista presei; Maxima zilei ■ 9,20 Film serial: Santa Barbara (SUA). Ep. 233 și 234 (r) ■ **10,50 Desene animate** ■ 11,00 Curcubeu. Ucenici în modă; Viitoarele fotomodele; La Muzeul Tipografiei; Cristalul de Baccara; Industria modei în Marea Britanie ■ **12,00 Sferturile de finală ale Marelui Turneu de Tenis al României.** Transmisiune directă de la Arena Progresul B.N.R. din Capitală ■ **15,30 Fotbal în "Liga Campionilor": Borussia Dortmund - Juventus Torino.** Înregistrare de la Dortmund ■ 17,00 Emisiune în limba germană. Instantanee; În vizită la școala din Turea; Despre organizația de tineret a Crucii Roșii din Austria ■ 17,45 Pro Patria: Orizonturile datoriei noastre; Alo, Pro Patria? - corespondențe din țară; Popas de suflet printre eroi. Evocare; La alegerea dv. ■ 18,30 Viața parlamentară ■ **19,00 Film serial: Edera** (Italia, 1992). Ep. 17 ■ 19,55 Urgențe în agricultură ■ 20,00 Actualități. Buletin meteo. Telesport ■ **20,50 Festivalul Internațional "George Enescu",** ediția a XIII-a: "Lacul lebedelor", de P. I. Ceaikovski (fragment). Baletul Operei Naționale Române și Orchestra Filarmonicii din Cluj-Napoca. Dirijor Constantin Petrovici. Soliști: Elisabeth Platel, Laurențiu Guinea ■ **21,30 Palais Royale** (Canada, 1988). Premieră pe țară. Cu: Kim Cattrall, Matt Craven, Kim Coates; regia Martin Lavut ■ 23,05 Actualități ■ **23,25 Sferturile de finală ale Marelui Turneu de tenis al României** ■ 23,45 MTV - Euro Top 20 ■ **0,45 Cinematograful de noapte: Jesus Christ Superstar** (SUA, 1973). Premieră pe țară. Cu: Ted Neeley, Carl Anderson, Yvonne Ellimon; regia Norman Jewisson.

TVR 2

7,00 La prima oră. Știri ROMPRES; Buletin meteo; Gimnastica de dimineață; Informații utile; Desene animate (I); Autografe muzicale; Trei minute pentru sport; Unde mergem?; Cronica șoselei; Simezele orașului ■ 9,20 Ora de muzică. Momente enesciene ■ **10,05 Magazin satelit.** Grădinile și timpul: O plimbare prin Chantilly, Fontainbleau și grădina Luxemburg din Paris (CFI); Pasiuni și pasionați. Din istoria curselor automobilistice de Formula unu (CFI); Constituția SUA (Worldnet USIA) ■ 11,30 Desene animate. Cartea junglei ■ **12,00 Cafeneaua artistică**. Elegie pentru începuturile Studioului Buftea ■ 13,30 Ritmuri muzicale, cu: Bob Dylan și formația "Frankie Goes To Hollywood" (TV Spaniolă) ■ 14,00 Actualități ■ 14,10 Varietăți internaționale, cu: Katrina și The Waves, Marc Lavoine, Phil Collins, Dee Dee Bridgewater, OMD, Take That ■ 15,00 Conviețuiri. ■ 16,00 Desene animate. Noi povestiri din orașul cu palmieri (Japonia) ■ **16,25 Film serial. Pasiuni secrete** (Columbia, 1992). Ep. 44 ■ 17,10 Bursa invențiilor ■ **18,10 Film serial. Iubiri amăgitoare** (Venezuela). Ep. 22 ■ 19,00 Festivalul Internațional "George Enescu", ediția a XIII-a. Secvențe din recitalurile susținute de Trio Romantica, Adelina Oprean - vioară, și Justin Oprean - pian ■ 20,30 Muzica e viața mea! Pagini de popularitate. ■ 21,00 TVM. Mesager ■ 21,30 Din viața romilor. Tradiție și actualitate. Invitatul emisiunii. Reportaj; Topul muzicii lăutărești; Poșta redacției ■ 22,00 Colocviul criticilor muzicali. București - centru artistic internațional ■ 22,30 Hyperion. Revistă literară în imagini ■ 23,00 Oamenii care au fost... Ion Ghica ■ **23,30 Film serial: Santa Barbara** (SUA). Ep. 235 ■ 0,15 Bucuriile muzicii.

TELEVIZIUNI LOCALE

EUROPA NOVA

Program special de vacanță ■ 18,05 Desene animate ■ **18,25 Otto Briese** ■ 18,45 Euromusic ■ **19,00 Dragostea e schimbătoare** (f., prof. SUA; regia Robert Lang; cu: Shirley MacLaine, Anthony Hopkins, Bo Derek) ■ 20,40 Lumea la microscop: Loraine; Locuitori sub acoperișuri ■ 21,10 Publicitate ■ **21,15 O mulțime de necazuri** (f., prod. SUA; regia Rocky Lang; cu: Bill Pullman, Peter Boyle, Julie Brown) ■ 22,45 Muzică în concert - Metallica ■ 23,05 Rool L.K - Girl I Need You ■ **23,15 Crima din Jericho** (f., prod. SUA; regia Alastair Reed; cu John Thaw, Kevin Whately)

TELE'M

7,00 Total M știri ■ 7,30 Documentar: Sălbăticia arctică ■ **8,30 Următorul** (f.p.). Regia Richard C. Sarafian; cu Sean Connery ■ 10,00 Răzbunarea (s/r, ep. 139) ■ **11,00 Luat ostatic** (dramă/r). Regia Roger Young; cu Marlo Thomas ■ 12,35 Închiderea emisiei ■ 17,00 Tina Turner. Concertul de la Huston (p. II) ■ 17,30 "100 de ani de cinematograf", ep. 16 ■ 18,00 Total M știri ■ **18,20 Actualitatea ieșeană** ■ 19,00 Ferestre pentru suflet ■ 19,15 Videoclipuri muzicale ■ 19,30 Capcana periculoasă (s, ep. 29) ■ 20,15 Desene animate ■ **20,30 Răzbunarea** (s, ep. 140) ■ 21,20 Circul zburător al lui Monti Paiton (umor) ■ **22,10 O problemă de familie** (co.). Regia Erik Till; cu: Alan Arkin, Mariette Hartley. El este arhitect, despărțit de soție și de fetița sa în vîrstă de 5 ani. Din întîmplare, fetița se rănește și este dusă la spital de tatăl ei. Aici, o asistentă socială îl acuză că ar fi bătut copilul și, printr-o hotărîre judecătorească fetița este încredințată unui orfelinat. Cei doi soți luptă pentru a o recupera, în ciuda despărțirii. ■ **23,45 Fără milă** (f.a.). Regia Richard Pierce; cu: Richard Gere, Kim Basinger.

TELEVIZIUNE PRIN SATELIT - RECOMANDĂRI

M6

■ 13,00 Ce vrăji a mai făcut nevasta mea? (s): "Fetișul"
■ 14,25 Străzile din San Francisco (s): "O adopțiune ilegală"
■ 18,00 Hit machine. Magazin muzical
■ 21,45 Cosmar în plină zi (f.); regia Lou Antonio. Cu: Jaclyn Smith, Christopher Reed, Tom Mason. Peter și Megan Lambert, însoțiți de fiul lor Jamie, locuiesc într-un hotel din San Francisco, unde are loc reuniunea anuală a Asociației directorilor de liceu...
■ 23,30 La granița realului (s): "Duane Barry"

TF1

■ 8,10 De toate. Magazin pentru copii. Pinocchio
■ 11,55 Superforce (s): "Abuz de încredere. Cu Christopher Plummer
■ 16,30 Jack și Grăsanul (s): "Billy, bumbum". Cu William Conrad, Joe Penny
■ 18,25 Elena și băieții (s): "O zi de studiu"
■ 21,45 Sandra, prințesa rebelă (s): "Decizia". Cu: Marie Verdi, David Soul, Jean-Claude Brialy

France 2

■ 9,35 Cu dragoste, al dvs. (foileton, ep. 1913)
■ 14,50 Derrick (s): "Cel mai bun din clasă"
■ 18,10 Primele dăți (s): "Un coleg bun"
■ 20,15 Studio Gabriel. Divertisment. Invitat: Maxime Le Forestier
■ 21,50 Nestor Burma: în direct (f). Regia: Daniel Losset, cu: Guy Marchand, Pierre Tornade, Patrick Guillemin. Nestor Burma se simte bine într-un bar unde se cîntă jazz. Într-o dimineață, o femeie speriată de amenințări telefonice îi cere ajutor, iar el acceptă să se angajeze pianist la barul unde aceasta lucrează, pentru a putea ancheta nestingherit...

7

■ 11,05 Carry On. Nebuna regină a amazoanelor (co., Anglia 1969), regia Garald Thomas, cu Frankie Howerd, Sidney James, Charles Hawtrey. Ilustra expediție ornitologică a profesorului Tinkle dă din lac în puț. În momentul în care era să constituie masa de prînz a unui trib de canibali, este eliberat de amazoane flămînde de dragoste...
■ 13,00 Dur, dar drăguț. Saltă, saltă călărețule! (s. p., SUA 1979), cu Robert Wagner, Stefanie Powers
■ 17,05 Desene animate și program pentru copii
■ 20,00 Roseanne. Gălăgiosul face gura mică (s. co., SUA 1994), cu Roseanne Barr, John Goodman
■ 21,15 Truck Driver (f. p., Australia 1980), regia Richard Franklin, Everett de Roche, Brian May. Truckerul australian Pat Quid descoperă urmele unui asasin sadic și în momentul în care se pregătește să intervină, este el însăși suspectat de crimă...
■ 23,00 Spacecop L.A. (f. SF., SUA 1988), regia Graham Parker, cu James Caan, Mandy Patinkin, Terence Stamp. Într-un viitor nu prea îndepărtat, pe Pămînt vin extratereștrii, care sînt foarte asemănători oamenilor. Doi dintre ei devin polițiști și descoperă un complot monstruos...
■ 0,35 Jungla Apocalipsului (f. act., SUA 1981), regia Lyndon James Bauer, cu Lawrence Day, Louis Manuel, Thomas Pollard. Un căpitan și un locotenent fără scrupule trimit cîțiva recruți să vîneze membrii Vietkongului, urmînd ca ei să fie recuperați de elicoptere, dar unitatea se trezește încercuită de forțe mult superioare...

SAT 1

■ 10,00 Cannon. Milionarul eremit (s.p., sua, 1971), regia William Hale, cu: William Conrad, Arthur O'Connell
■ 14,00 Falcon Crest. Lovitura dată de Danny (s. familial, SUA, 1989); regia Peter Ellis, cu: Margaret Ladd, Gregory Harrison
■ 16,00 Nava spațială Enterprise. Generația următoare: O manie a jocului periculoasă (s. SF, SUA, 1991); regia Corey Allen; cu: Patrick Stewart, Jonathan Frakes
■ 21,15 Zeii trebuie să fi înnebunit (II) - (co., Africa de Sud, 1989), regia Jamie Uys; cu: N'Xau, Lena Farugia, Hans Strydom. În deșert domnește din nou haosul. Bosimanul Xixo, căutîndu-și copiii, devine martorul unor acțiuni ale albilor față de care nu poate decît să clatine din cap...
■ 23,10 Ran - Fotbal - etapa a VI-a Bundesliga

RTL Television

■ 10,05 Clanul din California (ep. 1599)
■ 14,00 Hobby-ul ei est crima - Anonimul (s.p.)
■ 22,15 Columbo. Împușcături mortale pe robotul telefonic (f.p., SUA 1993), regia Dennis Dugan, cu Peter Falk, William Shatner
■ 2,55 Black Fighter (f.act., SUA 1979), regia Ted Post, cu Chuck Norris, Anne Archer

RAIDUE

■ 9,30 Tom și Jerry (d.a.)
■ 10,30 Lassie (telefilm)
■ 16,35 Valea cea mare. Ep. 55
■ 19,45 Hunter (s): "Anturaje rele"
■ 21,40 Viață de cîine. Spectacol de varietăți, condus și inițiat de Jocelyn

EUROSPORT

■ 10,00 Fotbal - Cupele europene (r)
■ 12,00 Tenis. În direct, Campionatele internaționale de tenis ale României de la București.
■ 16,30 Ciclism. Turul Spaniei. În direct, etapa a treisprezecea: Olula Del Rio - Murcia (181 km)
■ 21,00 Volei masculin. Campionatele Europene din Grecia. În direct, una din semifinale
■ 23,45 Știri sportive (I).

TELECABLE

9,00 Deschiderea emisiunii ■ 9,05 Desene animate ■ 12,00 Film: Luptă înflăcărată ■ 13,30 Film: În arșița Arizonei ■ 15,00 Film: O crimă ■ 16,30 Film: Mama criminală ■ 18,00 Film: Alegerea ■ 19,30 Film: Promisiunea ■ 21,00 Film: Însemnat pentru crimă ■ 22,30 Film: Revolver ■ 0,40 Film: Prințesa academiei.

RADIO NORD-EST

5,30-10,00 Micul dejun. Emisiune matinală de informații și muzică: știri din actualitatea locală, informații utilitare, horoscop, sfatul medicului, informații economice, concursul dimineții, relatări în direct din diferite puncte ale orașului (6,00-6,30 Buletinul de știri și programul Actualitatea preluate de la BBC). realizatori: Cătălin Lența și Cătălin Elisei ■ 10,00-14,00 Fir direct. Timp de 4 ore în contact direct cu viața orașului: informații din actualitatea locală, răspunsuri la întrebările ascultătorilor, concursuri și muzică. Realizator Iulia Mihalache ■ 14,00-14,30 BBC: Buletinul de știri și Actualitatea ■ 14,30-18,00 Turnul de control. Cea mai importantă emisiune informativă a zilei ■ 14,45 Paralela Sport ■ 16,30 Puls Nord-Est - reportaje, interviuri, relatări din actualitatea locală și națională ■ 17,30 Financiarul - rubrică de informații economice, muzică ■ 18,00-19,00 BBC: Buletinul de știri și Actualitatea ■ 19,00-21,00 Buzduganul de seară. Emisiune de divertisment: muzică și concursuri. realizator Daniel Buzdugan ■ 21,00-21,30 BBC: Buletinul de știri și Actualitatea ■ 21,30-22,00 Puls Nord-Est - ediția de seară (știri, reportaje, interviuri, relatări din actualitatea locală și națională) ■ 22,00-24,00 Dedicații muzicale. Muzică la cererea ascultătorilor ■ 0,00-4,15 Noapte de dans ■ 4,15-5,00 Jazz - Voa Europe ■ 5,00-7,00 Classic Calls.

SEMNAL EDITORIAL

Noi apariții la Editura "Moldova"

■ *"La umbra mînăstirilor tibetane" - Jean Marques - Rivière*

"Deși mai puțin cunoscută cititorilor de limbă română, spiritualitatea tibetană a suscitat și continuă să suscite un viu interes. Aportul volumului de față la literatura de profil deja tradusă poate fi considerat ca fiind cel puțin notabil.

Mai puțin ezoterică decît «Cartea morților» tibetană, mai densă decît romanul «Orizont pierdut», de James Hilton, dar mai puțin tehnică decît «Yoga tibetană și doctrinele secrete» sau «Milarepa, marele tibetan», și, în același timp, mai bine structurată, și accesibilă, în egală măsură.

Faptul că avem în față o cronică inițiatică a unui european ce dă curs chemării sale mistice și se antrenează într-o experiență spirituală cu totul deosebită, în sînul unei culturi total diferită de cea europeană, constituie un argument suplimentar pentru lectura acestei cărți.

Este remarcabilă și atitudinea reținută, prin care acesta se abține de la a apăsa în mod excesiv «pedala» exotismului - un viciu de fond al multora din cărțile occidentale despre Orient..."**(Florin Iorga)**

■ *"Mecanica clasică" - Octavian Petruș*

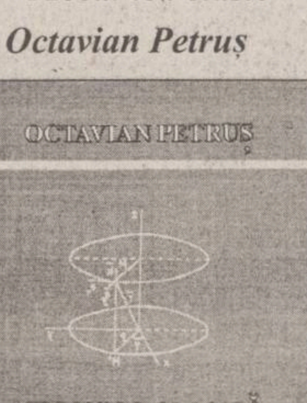

"Tratatul de față în esență este o prezentare modernă a mecanicii clasice în lumina rezultatelor ultimelor cercetări. Cititorul interesat poate găsi aici: a) o expunere amănunțită a principiilor mecanicii clasice și a noțiunilor fundamentale cu semnificația actuală a acestora; b) rezultatele esențiale ale mecanicii clasice; c) probleme de mecanică clasică rezolvate în detaliu; d) programe de computer comentate, programe pentru analiză și studiu prin simulare a sistemelor mecanice". **(O. Petruș)**

■ *"Odonto-stomatologie medico-legală" - Vasile Astărăstoae, Jean-Françoise Chassagne, Sorana Cotuțiu Dobre*

"Această carte își propune să pună la dispoziția celor interesați (studenți, medici, juriști) un instrument de lucru, expunînd problematica medico-legală, posibilitățile practice de rezolvare, precum și limitele actuale de investigații științifice în domeniu.

Sînt prezentate succint elemente de semiologie medico-legală, pentru ca apoi să se insiste doar pe două aspecte: identificarea și traumatologia oro-facială.

Cartea nu are un caracter exhaustiv. Unele aspecte (de exemplu, manifestarea dentară a intoxicației) au fost intenționat excluse. În schimb, s-a acordat un spațiu extins metodelor de investigare a polimorfismului genetic, cît și etiopatogeniei și tratamentului leziunilor oro-faciale". **(autorii)**

Federația Sindicatelor din Învățămînt "Spiru Haret"

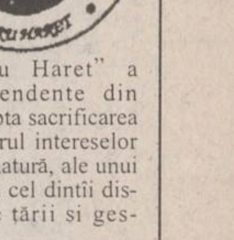

Protestează

Federația "Spiru Haret" a Sindicatelor Independente din Învățămînt a luat cunoștință cu profundă indignare de conținutul Ordonanței nr. 40 1995 a guvernului, potrivit căreia bugetul învățămîntului a fost rectificat cu doar 20,6 miliarde lei - rectificare ce devine farsă, coroborată fiind cu impunerea reducerii cheltuielilor în învățămînt cu 27%.

Nici nu s-a uscat cerneala semnăturii președintelui României pe documentul de promulgare a Legii învățămîntului, intrată în vigoare la 5 septembrie a.c., și primul care o încalcă este guvernul însuși.

În conformitate cu art. 169 (1) al acestei legi, "finanțarea învățămîntului se face de la bugetul de stat în limitele a cel puțin 4% din PIB". În consecință, rectificarea bugetului învățămîntului se impunea a fi făcută potrivit acestui articol, nicidecum în disprețul demonstrat al guvernului față de ce proclamă art. 2, anume că "în România, învățămîntul constituie prioritate națională".

Față de sutele de miliarde risipite din bugetul statului fără discernămînt și în folosul exclusiv al noii nomenclaturii - presa semnalînd permanent această stare de lucruri - invocarea lipsei resurselor financiare pierde orice credibilitate.

Federația "Spiru Haret" a Sindicatelor Independente din Învățămînt nu va accepta sacrificarea învățămîntului pe altarul intereselor electorale sau de altă natură, ale unui guvern ce promovează cel dintîi disprețul față de legile țării și gestionează astfel haosul.

În consecință, adresăm tuturor parlamentarilor, indiferent de culoarea politică, apelul de a sancționa guvernul corigent la "educație civică", invalidînd Ordonanța 40/1995.

Nemulțumirile personalului din învățămînt sînt profunde și întemeiate, iar opacitatea de care dă dovadă executivul față de ameliorarea unor situații limită - cum este cazul salariilor de mizerie ale personalului TESA din învățămînt - va avea într-un viitor apropiat consecințe nefaste, dar meritate.

Federația "Spiru Haret", împreună cu alte federații din învățămînt vor întreprinde acțiuni sindicale concertate, pînă la greva generală în sistem, precum și informarea forurilor internaționale asupra politicii demolatoare pe care o practică guvernul în domeniul învățămîntului, doar demagogic numit "prioritate națională".

Președinte,
prof. Gheorghe ISVORANU

☎ TELEFOANE UTILE

☎ SALVARE: 961
☎ POMPIERI: 981
☎ POLIȚIE: Inspectoratul Județean Centrala 140720; Dispecerat 146666; Municipiu Centrala 140020 Dispecerat 146840/955 Ofițer de serviciu 146850; Serviciul Circulație - 140070.
☎ SERVICII MEDICALE MOBILE (asistență medicală de urgență la domiciliu): 113130/569, zilnic între orele 7,00-23,00
☎ AGENȚIA C.F.R.: 147673
☎ INFORMAȚII GARĂ: 146333
☎ AUTOGARĂ: 146587
☎ TAXICOM, dispecerat: 953, 146593
☎ AGENȚIA TAROM: 115239
☎ INFORMAȚII AEROPORT: 178126
☎ STAȚII PECO: Bas Ceauș - 176865; Aurel Vlaicu - 175872; Bucium - 132891; Crișan - 112182; Păcurari - 164142; Sărărie - 147480.
☎ A.C.R. - informații utile: 112345, 130177.
☎ DISPECERATE: R.A. Gaz-Metan - 141737; R.A. Apă-Canal - 142451; Renel - 147070, deranjamente - 929; Termoficare - 141956; R.A. Locuința - 112434; Telefoane - Deranjamente - 921; Protecția mediului - 147010.
☎ GARDA FINANCIARĂ: 114065, 112427.
☎ ADMINISTRAȚIA FINANCIARĂ: 143030
☎ NOTARIAT: 147574
☎ TRIBUNAL: 146300
☎ PROCURATURĂ: 212566
☎ CAMERA DE COMERȚ: 117757
☎ CENTRUL MILITAR JUDEȚEAN: 146370
☎ STATUL MAJOR JUDEȚEAN DE APĂRARE CIVILĂ: 147594
☎ HOTELURI: Moldova - 142225; Traian - 143330; Unirea - 142110; Continental - 114320; Sport - 137817.
☎ POLICLINICA CU PLATĂ: triaj informații - 117244
☎ OFICIUL JUDEȚEAN PENTRU PROTECȚIA CONSUMATORILOR: 145392.
☎ LABORATOR ANALIZE "PRO FAMILIA": 230431
☎ CORPUL GARDIENILOR PUBLICI IAȘI: 232093; 232099

REPARAȚII

☎ Tîmplărie - 158588
☎ Rașchetat parchet - 126923
☎ Hidroizolații terase, subsoluri, garaje - 174340
☎ Închideri balcoane - 117512
☎ Sobe, construcție-curățire - 177878
☎ Instalații sanitare - 160164
☎ Reparații mașini de spălat rufe, vase, mașini de uscat, rebobinări motoare - 173204
☎ Frigidere - 251006

Monitorul cotidian de informații

Str. Smîrdan nr. 5 ■ Tel. 17.25.57; 271271; 271333; 271467 (centrala) ■ Fax 27.04.15
■ Publicitate tel./fax 14.47.76
■ REDACTOR ȘEF - Dan Radu
■ REDACTOR ȘEF ADJUNCT - Ovidiu Șimonca
■ SECRETAR GENERAL DE REDACȚIE - Marius Cristian

ȘEFI DEPARTAMENTE:
■ Eveniment local: Toni Hritac (int. 110)
■ Investigații: Vali Știrbu (int. 110)
■ Eveniment național și internațional: Cristian Racu (int. 110)
■ Economic: Costel Stroescu (int. 117)
■ Cultură: Dorin Popa (int. 109)
■ Sport: Nicolae Grecu (int. 107)
■ Redactor de serviciu: Constantin Iurascu (int. 124)
■ Fotoreporter: Constantin Plop
■ Grafică: Lucian Amarii, Daniel Melinte
■ Publicitate: Cristina Labonțu (int. 122, fax 144776)
■ Difuzare: Mihai Tudose (int. 120)
■ Contabilitate: Antoneta Filip (int. 112)

ABONAMENTELE se pot face la orice Oficiu Poștal din țară.
MONITORUL figurează în catalogul Presei interne la poziția 838.

NORD-EST PRESS
- agenție de presă -
Str. Smîrdan nr. 5 ■ Tel. 17.25.57; 271271 (centrala) ■ Tel 14.56.10
■ EDITOR: Mona Dîrțu

EDITOR
NORD-EST
Str. Smîrdan nr. 5 ■ Tel. 17.25.57; 27.12.71
■ Fax 27.04.15
Director general: ALEXANDRU LĂZESCU
Director editor: FLORIN ZAMFIRESCU
Director de marketing: CEZAR CALUSCHI
Director executiv: GABRIEL RUSU

TIPAR OFFSET: MULTIPRINT, Iași str. Sf. Lazăr nr. 49

HOROSCOP

BERBEC
(21 mart. - 20 apr.):
Sfîrșitul de săptămînă vă găsește mai obosit(ă) ca de obicei. Cu toate că au mai rămas de rezolvat atîtea lucruri, preferați să vă ascundeți.

TAUR
(21 apr. - 20 mai):
Tratați cu dezinvoltură și siguranță toate problemele și disputele zilei. Buna dispoziție vă face să treceți ușor peste momentele de încordare.

GEMENI
(21 mai - 21 iun.):
Nu s-ar zice că aveți cea mai bună dispoziție, cu toate că nu vi se întîmplă nici un necaz. Aveți grijă să nu stricați și dispoziția celorlalți.

RAC
(22 iun. - 22 iul.):
Vă mișcați cu încetineală, dar nu vă abateți de la traseul stabilit. Nu se întrevăd posibilități de lărgire a cadrului de colaborare.

LEU
(23 iul. - 22 aug.):
Mărinimia nu vă slujește la nimic, dimpotrivă vi se răspunde cu ingratitudine. La sila care v-a cuprins se mai adaugă și o notă de dispreț.

FECIOARĂ
(23 aug. - 22 sept.):
Satisfacțiile pot veni, de multe ori, și de la micile bucurii ale zilei. Nu le disprețuiți;7 viața nu este făcută numai din lucruri mari.

BALANȚĂ
(23 sept. - 22 oct.):
Norocul și-l face omul cu mîna lui, dar dacă-l mai ajută și întîmplarea e cu atît mai bine. Nu dați cu piciorul propunerii care vi se face.

SCORPION
(23 oct. - 21 nov.):
Nu vă ies socotelile, ați contat pe un sprijin care s-a dovedit inutil. Persoana pe care v-ați bazat nu avea influența pe care contați dvs.

SĂGETĂTOR
(22 nov. - 21 dec.):
Ambițiile dvs. nu sînt exagerate; totul e să vă măsurați pașii corect. Sub aspect financiar, situația dvs. va cunoaște un mic reviriment.

CAPRICORN
(22 dec. - 19 ian.):
Încercați să obțineți cît mai multe informații în problema care vă interesează. Situația e favorabilă, dar e bine s-o folosiți cu randament maxim.

VĂRSĂTOR
(20 ian. - 18 febr.):
Performanța dvs. nu este gaură în cer, nu va sta nimeni cu gura căscată. Evaluați-o corect și cereți să fie răsplătită după cum se cuvine.

PEȘTI
(19 febr. - 20 mart.):
Nu mai sînteți îngrădit(ă) de rețineri sentimentale; puteți acționa în voie. Nu ratați ocazia să vă impuneți punctul de vedere.

LEGENDA:
- *vă paște ghinionul;*
- *prudența e mama înțelepciunii;*
- *n-aveți nimic de pierdut;*
- *șansa vă surîde*

Alexander
VODKA

Cine și-a luat cupon să-l aducă-n Washington

■ *invitație la o călătorie împreună cu grupul "Divertis" prin Statele Unite, oferită de agentul secret Stamina, trimis special al "Monitorului" pe tărîm american și canadian*

Hello, România, bun găsit, dragi cititori ai "Monitorului"; să trăiți, dom' președinte, la mulți ani cu sănătate, domnule premier.

O nouă vizită de lucru în județe fruntașe în întrecerea capitalistă din Statele Unite

Mulțumim lui Dumnezeu și TAROM-ului, care prin cursa RO 0013 ne-au adus sănătoși și voioși într-o nouă vizită de lucru în județe fruntașe în întrecerea capitalistă din Statele Unite. Dacă în corespondențele de anul trecut vă semnalam faptul că am prins cea mai grea iarnă ce a cuprins America în ultimii 167 de ani, ei bine, anul acesta, am avut de înfruntat, chiar de la sosire, cea mai lungă perioadă de secetă ce s-a abătut asupra New York-ului de 87 de ani. Evident, pe cît de mare este tristețea americanilor în legătură cu seceta, pe atît de mare a fost bucuria noastră că nu ne-am întîlnit și cu o criză de supraproducție de grîu, că ați văzut cît este de dificilă rezolvarea ei.

Multe din speranțele americanilor sînt legate de vizita președintelui României în Statele Unite

De altfel, americanii se confruntă, de zeci de ani, cu mari crize de supraproducție în toate domeniile: au prea multă mîncare, au prea multe mașini, au prea multe blocuri etc. Evident, multe din speranțele lor sînt legate de vizita președintelui României în Statele Unite. Așteptată cu mult interes, această vizită va începe în data de 25 septembrie, deși a suscitat un asemenea interes, încît de mai mulți ani întreaga Americă a îmbrăcat haine de sărbătoare. Este posibil ca cititorul neavizat să zîmbească șăgalnic la această afirmație, dar vă rog să mă credeți că nu glumesc. Iată dovada: încă de la aterizarea pe aeroportul JFK din New York, orașul și-a aruncat silueta zveltă alcătuită din oțel și sticlă către întinderile nemărginite ale Atlanticului. Zecile de mii de lumini luminau, tot personalul aeroportului ne zîmbea fericit atunci cînd ne vedea viza de România, avioanele zumzăiau mulțumite, albii erau albi, negrii erau negri, chinezii erau foarte mulți. Mii de taxiuri Chevrolet galbene se repezeau către noi, în semn de omagiu pentu țara noastră. Le-am mulțumit din suflet, le-am refuzat din mîini și ne-am bucurat (pentru a cîta oară?) că sîntem beneficiarii rezultatelor uluitoare ale marii privatizări.

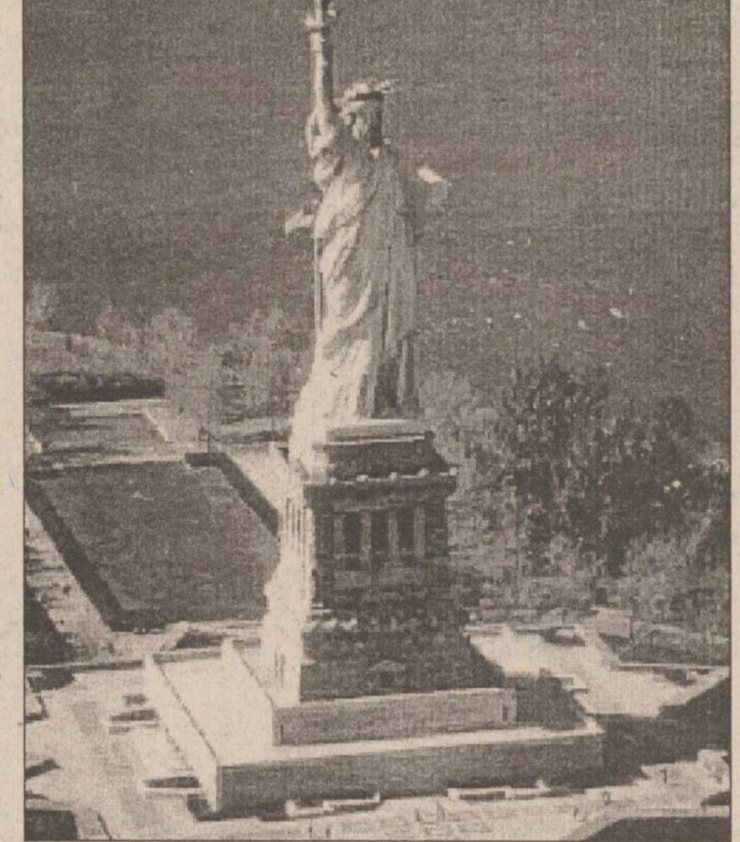

Vă dați seama cum va arăta America la 25 septembrie?

New-York-ezii ne-au făcut o primire pe cinste: magazinele pline, marile hoteluri (pe aici Marriot este considerat ca fiind mare, nu ca la noi), bulevardele, mașinile poliției, în fine, tot ce mișcă-n țara asta, ușa, geamul, ne era prieten și nouă, nu numai lor. Păi, dacă s-au pregătit așa pentru noi, vă dați seama, dragi cititori, cum va arăta America la 25 septembrie? Nu cred! Ei bine, ia să ne uităm noi puțin prin presa americană, să privim televizorul și să ascultăm radioul! Nimic despre vizită! S-ar putea să fi uitat. De fapt, este și normal cu atîtea probleme cîte au ei. Vreți să mă întrebați care sînt problemele lor? Iată-le: toate telejurnalele se desfășoară sub genericul "Waiting for rain". La început apare o figură surîzătoare care face o numărătoare a zilelor care s-au scurs de cînd nu a mai plouat (azi s-au împlinit 38). Apoi se face o comparație între anii 1917, 1938 și 1970 (probabil cu referire directă la România pentru care acești ani știți ce importanță au avut). În continuare, apare o altă figură zîmbitoare care ne dă noi și atît de mult-așteptate amănunte despre "Simpson Trial". Aici, cazul binecunoscutului sportiv care și-au omorît soția, împreună cu amantul ei, suscita un asemenea interes că se fac transmisiuni în direct de la proces și lumea se oprește din mîncat, din băut și din muncit exact cum se întîmpla la noi la vizita de lucru a domnului Iliescu în Giurgiu. Subiectul devine din ce în ce mai incitant: sînt aduse mănușile pe care presupusul asasin le-a purtat în timpul crimei. Tensiunea crește: un martor aduce o fotografie de la un Crăciun în care Simpson purta respectivele mănuși primite în dar. Se apropie punctul culminant: sosește Friederik Staer, care este cel mai mare "Glove expert" (expert în mănușă). Tensiunea ajunge la valori paroxistice: expertul se exprimă ferm: "Da, sînt 100% sigur de depoziția de la termenul anterior". Sîntem absolut disperați: nu eram aici la termenul anterior. Disperarea crește în continuare. Apare din nou figura zîmbitoare de la meteo și ne anunță că în condițiile secetei din acest an este o crimă ca oamenii să-și spele mașinile cu furtunul în fața casei. O pot face însă la garajele autorizate. Apoi își cere scuze pentru aceste "bad news", în timp ce eu mă înfior la gîndul că New-York-ul l-ar avea guvernator pe prințul Secetei de la noi, din Iași.

Televiziunea nu prezintă vizite de lucru a lui Clinton în fabrici și uzine aflate în blocaj financiar

Vă dați dumneavoastră seama, dragi cititori, dacă marile noastre personalități ar ajunge în marile funcții de pe aici, ce de-a "bad news" (legi, ordonanțe, decrete etc.) ar năvăli în telejurnalele americane? Desigur că nu! Mergem mai departe. Un elicopter s-a prăbușit în New Jersey. Fiind primul caz în ultimii 3 ani, tragem concluzia că nu este MIG. Se fac transmisiuni în direct din sfert în sfert de oră pînă ce dispare fumul și se poate zări un maldăr de fiare. Halal subiecte de actualități! Nu tu vizita de lucru a lui Clinton în fabrici și uzine aflate în blocaj financiar, nu tu relatări de la lucrările șesiunii Senatului, nu tu Bosnia, nu tu bombe la Paris, nu tu probleme istorice cu Mexicul, nu tu pretenții teritoriale, într-un cuvînt: plictiseală. Problemele lor încep să ne dea și nouă fiori: dacă, ferească Dumnezeu, Simpson termină banii și nu mai are cu ce să-i plătească pe cei 12 (doisprezece) avocați cu 750 $ ora fiecare? Dacă fetița de 12 ani din talk-show-ul lui Oprah de la ABC vrea să mai facă dragoste și mama sa îi reproșează că acest lucru nu-i frumos de făcut în prezența părinților? Dacă tînărul homosexual (care a fost tînără lesbiană) din emisiunea lui Ricki mai este surprins(ă) de sora (fratele) geamăn(ă) în timpul consumării unui act sexual și iar iese scandal? Dar dacă mama tînărului care face streaptes în emisiunea lui Carnie se răzgîndește și nu-și mai laudă feciorul în fața telespectatorilor pentru nobila meserie și pentru "interesanții colegi"? Nici nu vreau să mai uit la emisiunile lui Geraldo, Leesa, Mark și alte "celebrități" ale discuțiilor pe teme de sex. Sînt mîndru că la noi aceste probleme au fost rezolvate în spiritul bunului simț românesc, iar mai nou în spiritul democrației europene inspirate de marile valori ale libertinajului american. Ia hai să trecem noi la evenimente mai serioase!

Vizita Regelui Mihai la New York cu ocazia căsătoriei fiicei sale, principesa Maria

Două sînt evenimentele care ne interesează pe noi: vizita președintelui Iliescu în America, dar despre asta nu vă vorbesc, pentru că sînt sigur că o să vă satureze mass-media oficială, și vizita Regelui Mihai, despre care sînt sigur că nu ați citit nici un cuvințel în "Vocea României" și nici nu cred că emisiunea de actualități a îndrăgitei noastre televiziuni o să vă plictisească prea tare. Așadar: M.S. Mihai a sosit în New York, luni, 11.09. A purtat o serie de discuții cu diferite personalități culturale, politice și economice americane. În continuare, programul cuprinde: azi (vineri) dimineața, conferința de presă (urmează o înregistrare integrală oferită în exclusivitate pentru radio Nord Est). Pentru amatorii de statistici precizăm faptul că M.S. Mihai locuiește la hotelul "Lombardi"; după amiaza, începînd cu orele 18 și pînă la orele 22 va avea loc un banchet oficial oferit de comunitatea românească din New York în onoarea familiei regale prezentă cu ocazia căsătoriei celei mai mici fiice, principesa Maria, cu inginerul specialist în computere Kazimir Mystowsky (care a obținut dezlegare de la papa Ioan Paul al II-lea pentru trecere la religia ortodoxă). Banchetul are loc în Salonul Imperial de la Waldorf Astoria (l-ați văzut prin filme). Tot pentru amatorii de statistici precizăm că vor fi prezente aproximativ 250 de persoane, iar prețul unui tacîm este de exact 185 $. Printre alte personalități va fi prezent și senatorul Pell Claiborne (Rhode Island) și, bineînțeles, fiicele Regelui, mai puțin Elena, care nu a putut sosi la timp din Anglia (lăsăm plăcerea inventării motivului acestei absențe colegilor noștri de la presa centrală). Mîine, sîmbătă, orele 13, la Marea Catedrală Greco-Ortodoxă "Sfînta Treime" (74 Street cu 1 Avenue) va avea loc o cununie religioasă oficiată de I.P.S. Mitropolitul Iakovos Întîistătătorul Bisericii Greco-Ortodoxe din America, împreună cu un sobor de preoți români, în frunte cu preotul paroh Traian Petrescu. Între noi fie vorba, în afară de aceste amănunte oferite în exclusivitate, cititorii "Monitorului" vor mai avea parte și de un set de poze de la aceste festivități. Să vă mai spun încă un amănunt și termin cu acest subiect: marți dimineață, reprezentantul Vaticanului în America la ONU, împreună cu miliardarul Forbes vor oferi un dineu de gală în vederea strîngerii de fonduri pentru "Fundația Margareta" (prețul unui tacîm este de numai 500 $).

Călăul statului New York va fi de la 1 martie 1996 un român

Uite că m-am luat cu vorba și nu v-am spus nimic de spectacolul grupului "Divertis" de duminică de la "Forest Hills High School" (1100 de locuri) și despre alte momente ale calătoriei. Nu-i nimic, vom reveni într-un număr viitor. Promit! Pînă atunci vă dau o știre senzațională pe care o veți citi în curînd și în așa-zisele mari ziare de renume: Călăul statului New York va fi de la 1 martie (anul viitor) un român. Convorbirea cu el, amănunte despre execuția prin împușcare, spînzurare, scaun electric și injectare, într-un număr viitor, Este ceva de groază, vă promit! În premieră națională vă mai fac foarte interesați cu două poze: masa de execuție prin injectare introdusă la New York după 17 ani de absență a pedepsei cu moartea și cele 3 seringi aducătoare de moarte: una adoarme, una blochează respirația și una oprește inima. Doamne cîte pot să vă mai spun! Dar asta într-un număr viitor. Pînă atunci, cu mult dor și drag, vă sărută al dvoastră cu sufletul și cuponul,

Florin CONSTANTIN

Filmele acestei săptămîni

"Inimă neînfricată". Producție SUA, 1995. Film de aventuri istorice. Producător, regizor și interpret principal Mel Gibson. Premieră.
Cinema "Victoria" (Telefon. 112502)
- ora 9.00 - **850 lei**
- orele: 12.00; 15.00; 18.00 **- 1600 lei**

„Tommy Boy". Producție SUA, 1995. Comedie de Peter Segal. Cu: Chris Farley, David Spade, Bo Derek și Rob Lowe. Premieră.
Cinema "Republica" (Telefon: 114327)
- ora 9.00 **- 700 lei**
- orele: 11.00; 13.00; 15.00; 17.00; 19,00 **- 1300 lei**

"Hăituit în Insula Răzbunării". Coproducție SUA, Japonia 1995.Thriller cu Chistopher Lambert.
Cinema "Copou" (Telefon: 145738)
- ora: 9.00 - **500 lei**
- orele: 11.00; 13.00; 15.00; 17,00 - **1000 lei**

"ECRAN CLUB"
- orele 19.00 - **1000 lei**
"The Doors". Producție SUA, 1991

"Masca". Producție SUA, 1994. Comedie cu Jim Carrey
Cinema "Dacia" (Telefon: 164740)
- ora: 9.00 - **400 lei**
- orele: 11.00; 13.00; 15.00; 17,00; 19,00 - **800 lei**

În perioada 19-21.09.1995
- ora 19.00 - **800 lei**
"Lambada". Producție SUA, 1990. Film muzical cu Eddie Peck.

NORD EST GROUP
STICKER AND SIGN
Reprezentant exclusiv pe MOLDOVA
STICKER AND SIGN
- AUTOCOLANTE PUBLICITARE
  - Din PVC
  - Decupaj după forma dorită
- ETICHETE AUTOCOLANTE
  Suport: Hîrtie, PVC transparent, Metalizat aur și argint, Aluminiu, Fluorescent etc
- FIRME LUMINOASE
  Neon, Litere spațiale, Casete luminoase, Copertine, Prolite, Chain Sign etc.

PRODUSE PENTRU TOATE EXIGENȚELE

NOU !!! Numai noi vă putem oferi:
- autocolante cu impresie de fotografie
- autocolante dublă față
- etichete autocolante în rulouri

Nu ezitați să ne contactați !
Tel. 032-211570

INTEGRAMA ZILEI

DEZLEAGĂ TAINA / IDEE (fig.)		RAȚIONAL / A ALEGE		DUȘMANI / MIJLOCITORI ARTISTICI		FIX LA MOTOR / FIR		PÎLNIE / CREMĂ (pop.)	
PICOTIRI / GLAS ÎN POIANĂ									
					CĂLUȚ / RAMAZAN (fam.)			CUTAȚI	
SECAT (fig.) / MĂRUNTIȘURI						CEAS / ALIAȚI			
									PASĂRE RĂPITOARE
ALUNIȚĂ		HANG / GARANȚIE					CARĂ !		
			PRIETENESC / TEȘITE !						
DIPLOMAT / MOD VERBAL							TEI !		

BIBLIOTECA CENTRALĂ UNIVERSITARĂ "M. EMINESCU" IAȘI

SÎMBĂTĂ DUMINICĂ 16-17 septembrie 1995
An V, Nr. 220 (1282)
12 PAGINI 400 LEI
pentru Republica Moldova 30 bani

Monitorul
cotidian de informații

SECȚIUNEA A
ȘTIRI, OPINII, COMENTARII

Director onorific: AUREL LEON
Redactor șef: DAN RADU

Înainte de a anunța Poliția, Salvarea sau Pompierii, sunați la MONITORUL! 271.271

Poliția a reușit anihilarea unei veritabile rețele de tip mafiot

SPARGERE DE 400 MILIOANE LEI

■ *creierul acțiunii, ieșeanul Laurențiu Cojocaru, patronul firmei "COMPLEX LM", este dat în urmărire generală* ■ *doi salariați de la TEPRO, complici cu Laurențiu Cojocaru, au fost arestați ieri pentru "luare de mită" și "furt calificat"* ■ *s-au sustras vagoane pline cu marfă* ■

Ofiterii biroului pentru combaterea criminalității economico-financiare din cadrul Poliției municipiului Iași au reușit, ieri, după o acțiune spectaculoasă, anihilarea unei veritabile retele de tip mafiot.

Capul retelei, ieșeanul ***Laurențiu Cojocaru***, patronul firmei "Complex LM" SRL, a sustras din SC TEPRO SA Iași - cu ajutorul unor complici - mai multe vagoane cu produse finite, valoarea estimată a bunurilor furate fiind, potrivit primelor cercetări ale Parchetului, de circa 400-500 milioane lei.

Surse autorizate au precizat că "Actiunea TEPRO" este cea mai importantă lovitură dată la Iași în ultimii ani. Parchetul de pe lîngă Tribunalul Iași a emis, ieri, trei mandate de arestare împotriva capului retelei și a doi dintre complicii săi. Pînă în prezent, însă, în arest au ajuns doar cei doi complici. Creierul acțiunii, Laurentiu Cojocaru, este dat în urmărire generală pe țară. Conform informațiilor primite de politie, Laurentiu Cojocaru nu a părăsit România, capturarea lui fiind o problemă de cel mult cîteva zile.

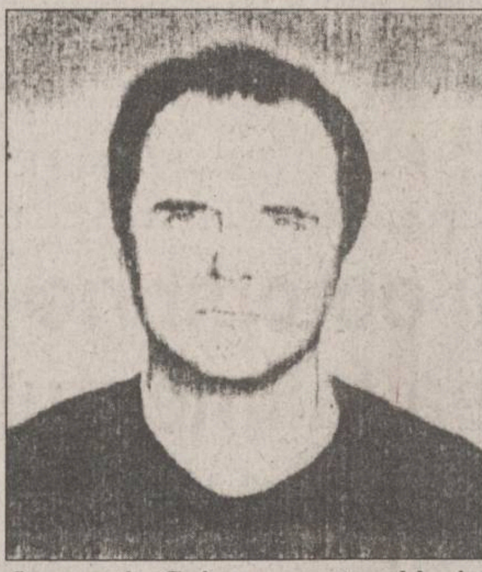

Laurențiu Cojocaru, autorul loviturii, într-o fotografie (xerocopie) în care nu purta barbă.

Ancheta biroului pentru combaterea criminalității economico-financiare este condusă de ***lt.col. Gheorghe Grigoriu***, adjunctul șefului Poliției municipiului, care este ajutat de ***maiorul Gheorghe Florescu*** și ***căpitanul Dan Munteanu***. Cercetările poliției au relevat că în noaptea de 25 august a.c., din incinta societății comerciale TEPRO SA Iași au ieșit două vagoane încărcate cu produse finite (țevi, cornier etc.) pentru care nu s-a întocmit nici un act.

Vagoanele respective au fost dirijate spre gara Socola-Iași, unde încărcătura a fost trecută pe numele ieșeanului Laurențiu Cojocaru, patronul firmei "Complex LM" SRL. Din acest moment, vagoanele au intrat în circuitul CFR luînd drumul Buzăului. Aici s-a făcut descărcarea materialelor care au fost preluate de Laurențiu Cojocaru și livrate unor firme din localitate.

Conform unor surse demne de încredere din cadrul Parchetului de pe lîngă Tribunalul Iași, patronul firmei "Complex LM" , care reușise la o dată anterioară să scoată pe poarta de la TEPRO alte două vagoane, s-a căpătuit, astfel, cu peste 400 milioane lei. Cum a fost posibil? **(Sorin SIMON)**

continuare în pagina 2A

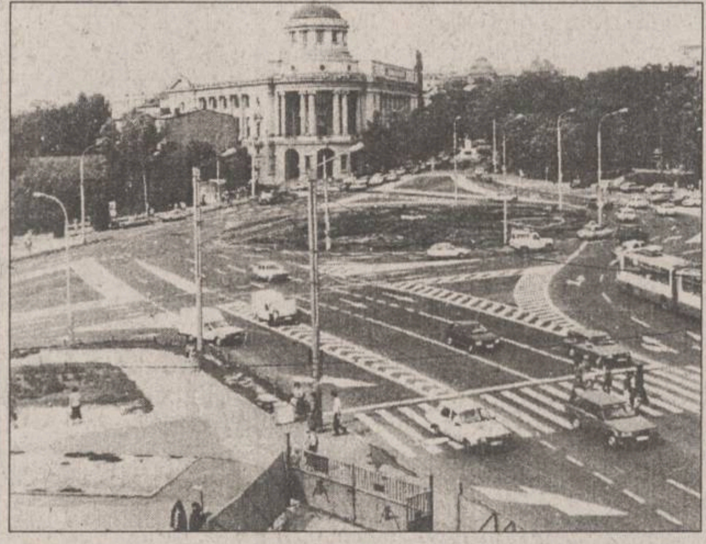

Atenție cum circulați cu autoturismele în fostul sens giratoriu de la Fundație!

Începînd de ieri s-a modificat circulația în sensul giratoriu din Piața Eminescu, în mod asemănător celui din Podu Roș. Pentru lămuriri ne-am adresat inginerului Gabriel Mihăilă, șeful Formației Circulație a R.A "Citadin", care ne-a precizat: "În intersecție vor avea prioritate autovehiculele ce vor veni dinspre Bulevardul Independenței. Cele care vin dinspre Copou vor acorda prioritate de stînga celor care vin dinspre Bulevardul Independenței și prioritate de dreapta celor care vin dinspre Păcurari. Mașinile care intră în intersecție dinspre Păcurari, precum și cele care intră dinspre Liceul Național vor acorda, practic, prioritate de stînga".

De asemenea, începînd de astăzi a fost deschisă, în ambele sensuri, circulația pe strada Fătu. **(A. ALEXANDRU)**

Un proiect de lege

Vîrsta de pensionare va crește

■ *limita va fi de 62 de ani pentru femei și de 65 de ani pentru bărbați*

În aceste zile, birourile permanente ale celor două camere au primit de la guvern proiectul Legii pensiilor. Acest proiect va declanșa cu siguranță dispute aprinse în parlament. Dar nu disputele din parlament vor conta în ultimă instanță, ci reacțiile cetățenilor aflați la vîrsta pensionării. Aceasta, deoarece proiectul prevede pensionarea femeilor la 62 de ani (față de 57 ani, conform legislației în vigoare) și a bărbaților la 65 de ani (față de 62, în prezent).

De ce s-a ajuns la mărirea vîrstei de pensionare oficială? Surse din Ministerul Muncii și Protecției Sociale susțin că actualul sistem nu poate fi acoperit integral prin finanțare, din cauza reducerii simțitoare a cotizanților și datorită numărului mare de pensionari.

Legea dă dreptul cetățeanului să aleagă, dacă are un stagiu complet de cotizare, o pensie de retragere, sau una parțială - cu 5 ani mai devreme de vîrsta standard. Totuși, datorită penalizărilor existente pentru fiecare lună de pensionare anticipată, sistemul este dezavantajos pentru pensionar.

Conform proiectului, persoanele care au vîrsta de pensionare și un stadiu de cotizare de minimum 15 ani (stadiul complet este de 35 de ani la bărbați și 32 la femei) pot beneficia de pensie de bătrînețe.

Calculul cuantumului pensiei este extrem de complicat, dar implică o creștere a contribuției pentru asigurări sociale a salariatului, de 3% pînă aproape de 13%.

Surse din aparatul guvernamental, care au dorit să-și păstreze anonimatul, au precizat că această lege va fi o adevărată piatră de încercare pentru majoritari, deoarece ea va crea numeroase nemulțumiri în rîndul electoratului de vîrsta a treia. Pentru a "se rezolva" situația, ori se va apela înainte de promulgare la o diversiune care să distragă atenția, ori parlamentarii din arcul guvernamental vor aduce unele modificări și astfel vor apărea ca salvatori ai pensionarilor. Vom reveni cu amănunte. **(Mihaela CRISTEA)**

Nostalgii

Fostul frizer al lui Iliescu ar vrea să-l mai tundă o dată

Theodor Bunica, în vîrstă de 65 de ani, a fost frizerul lui ***Ion Iliescu*** pe vremea cînd acesta nu era președinte, informează Canal 31 - PRO TV. În timpul tunsului, președintele era tăcut și citea cărți scrise într-o limbă pe care frizerul Bunica nu o înțelegea. El susține că Ion Iliescu are părul subțire și moale. După decembrie '89, frizerul nu înțelege de ce președintele l-a uitat. El îi poartă cea mai vie simpatie lui Iliescu, dintre toți clienții pe care i-a servit între anii 1953-1990. Bunica își dorește ca în ziua în care Ion Iliescu va cîștiga alegerile să i se permită să îl mai aranjeze o dată.

Țiganii vor vota cu Ion Iliescu

■ *ce interes ar avea să le fie rău dacă acum le este bine*

Membrii organizațiilor care au aderat la Congresul Minorității Romilor (CMR) vor susține candidatura lui Ion Iliescu, pentru un nou mandat, la viitoarele alegeri prezidențiale, se arată într-un comunicat remis vineri, spre difuzare, Agenției MEDIAFAX, de către Biroul de presă al lui Ion Cioabă, autoproclamatul rege internațional al romilor. De asemenea, la alegerile locale și parlamentare, CMR va susține campania electorală a Partidului Democrației Sociale din România, prezentîndu-și totuși, într-o serie de circumscripții, candidații proprii, atît pentru funcțiile de primari și consilieri locali, cît și pentru cele de parlamentari. CMR va propune PDSR un proiect de protocol de colaborare electorală, se mai precizează în respectivul comunicat.

Războiul apei calde continuă

■ *de luni, 94 de asociații de locatari nu vor mai primi apă caldă*

Luni va începe acțiunea de sistare a furnizării apei calde către un număr de 94 de asociații de locatari din orașul Iași. Conform afirmațiilor lui ***Romeo Mistreanu***, inginer-șef al R.A. "Termoficare", această acțiune se va desfășura în mod eșalonat și va fi corelată cu rezultatele acțiunii de recuperare a datoriilor populației către RAT, acțiune ce se află în curs de desfășurare.

"De miercuri, de cînd a început acțiunea, am mai recuperat din datorii. În două zile, la două asociații din Dacia s-au încasat 8 milioane lei. Azi (n.r.-vineri) am mai primit din cartierul Frumoasa 4 milioane lei, dar de acolo mai avem de încasat aproximativ 12 milioane lei", ne-a declarat Romeo Mistreanu.

Acesta a mai adăugat că acțiunea decurge nesemnalîndu-se incidente deosebite, în mare parte și datorită prezenței în echipele de verificare a gardienilor publici. În general, la un bloc, un procent de aproximativ 30% din locatari și-au plătit datoriile. Au fost vizați cei cu debite mai mari de 100.000 lei. Cei care nu au putut plăti, ori nu au fost găsiți acasă, ori au promis că își vor achita datoriile. Extrem de des întîlnite, în fișele de control ale fiecărei echipe de verificare, sînt expresii de genul: ***"Voi plăti la sfîrșitul lunii"*** sau ***"Veniți peste o săptămînă"***.

Pentru cei mai nevoiași, argumentația a fost: ***"De unde să plătesc. Nu am bani, nu am nimic. Vino în casă și dacă poți să iei ceva pentru datoria asta, ia"***.

În zona Gării s-a înregistrat un caz mai deosebit. La blocul L 1B, familia Grigoraș are 9 copii și o restanță de 722.356 lei. Capul familiei a promis că va solicita la întreprindere un împrumut CAR de 500.000 lei pe care îi va da pentru a mai acoperi din datorie. **(Lucian LEONTE)**

Reîncepe activitatea CNEAA

Consiliul Național de Evaluare Academică și Acreditare își va reîncepe activitatea luni, 18 septembrie, cînd va avea loc prima ședință. Pînă la începutul lunii noiembrie, CNEAA trebuie să furnizeze Ministerului Învățămîntului deciziile luate în legătură cu facultățile propuse pentru vizită prin HG 568/1995. În cadrul primei ședințe, CNEAA va hotărî programul vizitelor la aceste facultăți, vizite care vor începe pe 1 octombrie. **(S.A.)**

425 de tineri au ridicat formularele pentru concursul de reporteri și redactori organizat de MONITORUL

La intrarea în sediul redacției este afișată o listă (ordonată alfabetic) cu acei candidați care au fost admiși, în urma selecției dosarelor, pentru a susține bateria de teste. Examenul va cuprinde trei teste la care se va răspunde în scris (limba română, cultură generală și un test de personalitate). În urma susținerii acestor teste scrise vor fi selectați aproximativ 80 - 90 de candidați care vor susține peste o săptămînă și proba interviului.

Examenele vor începe în fiecare zi la ora 9,00 iar candidații vor intra în sala de examen în grupe de cîte16.

Au ridicat formularele de concurs 425 de candidați; dintre aceștia, s-au înscris 282. În urma selecției dosarelor, au fost admiși pentru susținerea concursului 182 de candidați.

În numărul de miercuri, 20 septembrie, al cotidianului nostru, va fi publicată lista celor care au trecut proba scrisă și vor trebui să se prezinte la interviu.

Interviurile vor avea loc sîmbătă, 23 septembrie 1995, la sediul cotidianului.

Orice modificare în programul concursului va fi anunțată din timp în MONITORUL.

SAFI SA
SOCIETATEA DE ASISTENȚĂ FINANCIARĂ ȘI INVESTIȚII
FINANCIAL SERVICES AND INVESTMENT COMPANY
Sunați acum la telefon 117596

• **FONDUL MUTUAL AL OAMENILOR DE AFACERI**

Datele la zi valabile începînd de **LUNI, 18 septembrie 1995.**

Număr C.I. în circulatie: 2.771.494

tip A: 173.076 tip B: 283.582 tip C: 2.314.836

Activul net: 288.721,4 milioane lei

Creșterea valorii C.I.
- fată de 1.01.1995 **82,2%**
- fată de săptămîna anterioară **1,2%**
- în ultima lună **6,0%**
- anuală (estimări) **110%**

Valoarea la zi a certificatelor de Investitor (C.I.):

tip A: **541.360** lei - la răscumpărare
tip B: **135.340** lei - la răscumpărare
tip C: **67.670** lei - la vînzare sau răscumpărare

• **FONDUL PRIVAT DE ACUMULARE ȘI PENSII**

deschis atît persoanelor în activitate, cît și pensionarilor

Casa Modei (mezanin) Telefon 117596

Zilnic, între orele 9,00-18,00 (sîmbătă, duminică închis)

Biroul SAFI Iași practică un comision de 1%

Începînd cu data de 26.06.1995, în scopul creșterii operativității în relațiile cu clienții, s-a modificat sistemul răscumpărării Certificatelor de Investitor, astfel:

1. Cererile de retragere se primesc **numai în zilele de luni** ale fiecărei săptămîni, între orele 9^{00}-16^{00}.
2. Sumele cuvenite investitorilor, aferente cererilor de retragere primite se plătesc în ziua de **vineri a aceleiași săptămîni**, de la casieria Băncii Dacia Felix.

ALTER - EGO
Str. Cuza Vodă nr. 54
Tel./fax 032/212010, 032/212030

MATERIALE PENTRU AMENAJĂRI INTERIOARE IMPORT ITALIA
- ✓ ceramică și mortarurile aferente
- ✓ tapet lavabil și fototapet
- ✓ tavane false și elemente decorative din polistirol
- ✓ pereți despărțitori, precum și elemente pentru placări interioare și exterioare din gips
- ✓ var lavabil și coloranți
- ✓ vopsele și lacuri auto și pentru uz casnic (la cutie și în tuburi spray)
- ✓ pensule și rulouri
- ✓ camere de baie complete
- ✓ folii autocolante, diverse
- ✓ masticuri siliconice
- ✓ hîrtie abrazivă

ARTICOLE DE PAPETĂRIE ȘI PENTRU BIROU, ÎNTR-O GAMĂ DE 500 PRODUSE

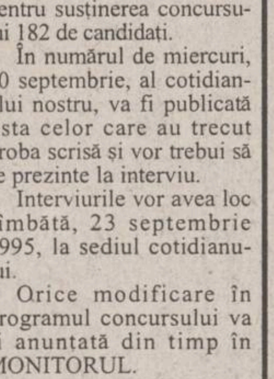

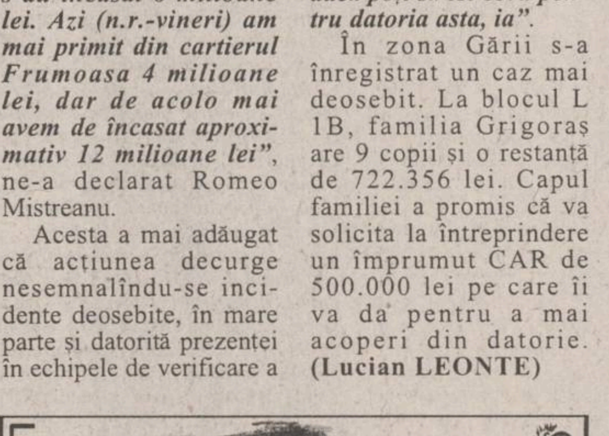

OCAZIA ANULUI 1995

Oferă spre închiriere
- ✓ magazine, module și standuri comerciale
- ✓ birouri de reprezentanță
- ✓ depozite
- ✓ bar, restaurant fast-food

CENTRUL COMERCIAL IULIUS
IAȘI, Ghica Vodă 3D
☎ 00-40-032-214.480

PARBRIZE
NOI - IMPORT
PREȚURI DEOSEBIT DE AVANTAJOASE
TROPIC SRL
str. Păcurari 79
Tel. 032/250330 Fax: 032/250329

PIESE AUTO
SECOND - HAND IMPORT
PREȚURI DEOSEBIT DE AVANTAJOASE
TROPIC SRL
str. Păcurari 79
Tel. 032/250330 Fax: 032/250329

MONITORUL DE IAȘI

După stupefactie

Suspans la Liceul "M. Eminescu"

Administratia internatului Liceului "M. EMinescu" este tinută, în continuare, în suspans de către conducerea Ispectoratului Scolar Judetean Iasi. Deși, după cum ne-a declarat Inspectorul general, prof. Rodica Luca, decizia de închidere a acestui internat este definitivă, în cursul primei zile de scoală, 15 septembrie, au fost cazati, în continuare, elevi. Pentru masa elevilor interni s-a aprobat ridicarea alimentelor pentru 3 zile. Deocamdată nu se știe data la care elevii cazati la Liceul "M. Eminescu" vor fi transferati la căminul Liceului "C. Negruzzi". (S.A.)

Pe 22 septembrie

Ambasadorul Marii Britanii în România va fi prezent la Iași

Vineri, 22 septembrie 1995, ambasadorul Marii Britanii la București, dl Andrew Philip Bache, va fi prezent la Iași cu prilejul deschiderii oficiale a Centrului International de Limbi Moderne și a inaugurării sediului acestuia. Profesoara de limba engleză Anca Colibaba, directorul I.L.C. (International Leanguage Center), ne-a declarat următoarele:

"Ziua de 22 septembrie 1995 marchează o recunoaștere natională și internatională a nașterii institutiei noastre ca lăcaș de răspîndire a culturii și informatiei prin intermediul limbii engleze și a promovării valorilor românești de către cursantii noștri. Acest lucru este posibil datorită extinderii legăturilor profesionale, facilitate de însușirea limbilor străine și de însușirea limbii române de către străini".

Tot doamna Colibaba ne-a informat că ambasadorul Bache va sustine o conferintă de presă pentru ziaristii ieseni în aceeași zi, la orele 16,00, în Sala "H. Coandă" a Palatului Culturii. **(Dorin POPA)**

Dan Gâlea

"Îmi amintesc cu plăcere de învățătorul meu"

Ieri, prefectul Dan Gâlea, Înalt Preasfinția Sa Mitropolitul Daniel și senatorul PDSR Ioan Solcanu au participat la festivitatea de deschidere a anului scolar 1995-1996, la Scoala Normală "Vasile Lupu" (fostul Liceu Pedagogic). În legătură cu acest eveniment, prefectul Dan Gâlea ne-a declarat: "În urmă cu 40 de ani, pășeam pentru prima oară pragul clasei I în această scoală. Dintre toți dascălii pe care i-am avut, îmi amintesc cu deosebită plăcere de învățătorul meu". Începînd din acest an, în cadrul acestei școli vor functiona și două clase a IX-a cu profil de Teologie. **(A. ALEXANDRU)**

Lista firmelor care își fac reclamă în acest număr

Adimet	3A	Institutul European și RTV Europa Nova Iasi	4A
Perami SA	4A	Aquamold Trading	8A
Tropic SRL	1A	Latin	8A
Fresco	4A	Duvana	2A
Iulius	1A	Salvaras Group	1A
Grădinita în Limba franceză "Joyeux Joujou"	8A	Zetas	2A
Codecs	5A	Infonet	4A
Proinvest Cluj-Napoca	3A	Alter Ego	1A
Centrul Cultural Francez	5A	Avatti Electronics	8A
Multicolor	4A	SAFI	1A
Metalo-Chimice SA	4A	Alfa Civic	3A
Comat SA	5A	Comtex SA	2A
Camera de Comert, Industrie și Agricultură Iasi	3A	Centrul International de Limbi Moderne Iasi	3A
Tehnoton SA	5A	Banca "Dacia-Felix" Iasi	8A
Tamaz Frogocarne SA	2A	Tomiris SA	4A
		Alimentara SA	4A
		SC "Taxicom" SA	2A

Spargere de 400 milioane lei la TEPRO

■ *creierul acțiunii, ieșeanul Laurențiu Cojocaru, patronul firmei "COMPLEX LM", este dat în urmărire generală* ■ *doi salariați de la TEPRO, complici cu Laurențiu Cojocaru, au fost arestați ieri pentru "luare de mită" și "furt calificat"* ■ *s-au sustras vagoane pline cu marfă* ■

(continuare din pagina 1A)

Potrivit cercetărilor poliției, înainte de demararea actiunii, ***Laurențiu Cojocaru*** a intrat în legătură cu mai multi angajati de la ***TEPRO SA***, cărora le-a promis diverse sume de bani - între 200.000 și 1.000.000 lei - pentru a-l ajuta să scoată vagoanele din fabrică. Laurentiu Cojocaru a mituit lucrători din toate punctele principale ale traseului parcurs de vagon pînă la ieșirea din fabrică. Conform Parchetului de pe lîngă Tribunalul Iași, există indicii că tîrgul propus de Cojocaru a fost acceptat de lucrători de la echipa de manevră, echipa de încărcare și de muncitori din diferite hale. Aceștia l-au ajutat pe Cojocaru să încarce vagoanele și să le scoată din fabrică fără întocmirea vreunui act.

Lt. col. Gheorghe Grigoriu, polițistul care conduce cercetările în acest caz.

Pînă ieri la orele după-amiezii, procurorul Constantin Crîșmaru, care coordonează acum această actiune, a dispus arestarea a doi dintre complicii lui Cojocaru: impegatul de mișcare Mihai Lazăr (30 ani) și Ion Bostan (35 ani), sortator de produse finite. Mihai Lazăr, cel care a dat "undă verde" vagoanelor în noaptea de 25 august, a primit de la Cojocaru 1.000.000 lei în timp ce colegul său Ion Bostan s-a multumit cu 200.000 lei. Primul a recunoscut la anchetă că a primit banii, iar al doilea mai șovăie, încă. În aceeași ordine de idei, nu este exclus ca în zilele următoare să asistăm la un val de arestări la TEPRO, Lazăr și Bostan fiind doar doi dintre pionii filierei, au precizat surse autorizate. Mihai Lazăr și Ion Bostan sînt acuzati de "luare de mită" și "furt calificat în dauna avutului privat".

Acuzat de "dare de mită" și "instigare la furt calificat", creierul acțiunii, Laurentiu Cojocaru, este dat, după cum am mai precizat, în urmărire generală. Potrivit Parchetului, ofiterii biroului pentru combaterea criminalității economico-financiare din cadrul poliției au pus la punct un plan complex pentru demascarea întregii retele. Vom reveni cu noi amănunte în zilele următoare, pe măsura derulării cercetărilor.

La sfîrșitul lunii octombrie va intra în vigoare Legea falimentului

■ *firmele care nu-și achită datoriile în decurs de 30 de zile pot fi declarate falimentare*

În urmă cu aproape trei săptămîni a fost promulgată ***Legea privind procesul reorganizării și lichidării judiciare,*** practic legea falimentului, care se aplică comerciantilor - persoane fizice și societăți comerciale - ce nu mai pot face fată propriilor datorii comerciale. În conditiile actuale în care se află economia românească, respectiv sectorul de stat al acesteia, aplicarea prevederilor acestei legi poate avea ca o consecintă directă declanșarea procedurii de faliment la un număr important de societăti comerciale care nu mai pot face fată plătilor de mai mult de 30 de zile - termen limită stabilit de legea amintită. ***"Sînt convins că legea falimentului va avea efecte extrem de importante pentru întreaga economie, atîta timp cît lichidarea unei firme, cu capital de stat aflată în incapacitate de plată va permite unor investitori particulari să reorganizeze activitatea acesteia după ce o vor cumpăra"*** - a declarat ieri ***Costel Popa***, președintele ***Camerei de Comerț, Industrie și Agricultură*** (CCIA) a judetului Iași. Facem mentiunea că pe baza prevederilor Legii falimentului, acastă institutie are posibilitatea să solicite instanței de judecată a tribunalului în raza căreia se află o firmă ajunsă în incapacitate de plată, declanșarea procedurii de faliment. Principalii initiatori ai acestei proceduri sînt creditorii firmei care nu mai poate face fată plătilor curente și care de peste 30 de zile a încetat orice plată. Subliniem că nu orice încetare a plătilor cu o durată mai mare de 30 de zile poate determina declanșarea procedurii de faliment, motiv pentru care legea amintită acordă celor reclamati posibilitatea contestării cererii venite din partea creditorilor, contestatie ce este analizată de tribunal. În plus, judecătorul sindic numit de instanta de judecată sesizată privind declanșarea procedurii de faliment are posibilitatea să procedeze întîi la reorganizarea activității firmei ajunsă în incapacitate de plată. Totuși, o asemenea cerere de reorganizare nu va putea fi acceptată în cazul firmelor care în cursul ultimilor cinci ani au beneficiat de o asemenea reorganizare sub conducerea unui judecător sindic.

Costel Popa, președintele Camerei de Comerț și Industrie: "Investitorii particulari vor putea cumpăra firmele de stat falimentare"

Referitor la posibila opozitie ce ar putea fi înregistrată din partea Fondului Proprietății de Stat, principalul actionar la firmele cu capital majoritar de stat, în cazul declanșării de către CCIA a procedurii de faliment, Costel Popa a declarat: ***"FPS ar trebui să accepte colaborarea în asemenea cazuri, deoarece mentinerea forțată în activitate a unei firme poate fi foarte scumpă".*** Rămîne de văzut dacă de la sfîrșitul lunii octombrie a.c., cînd va începe aplicarea acestei legi, firmele de stat ajunse în incapacitate de plată vor fi supuse procedurii de lichidare. **(Alin TOCAN)**

Școlile ajutătoare din județ își schimbă proprietarul

Recent, ***Inspectoratul Școlar Județean Iași*** a trimis ***Inspectoratului de Stat Teritorial pentru Handicapați*** o adresă prin care se solicită luarea de măsuri în vederea încheierii protocolului de predare-primire a patrimoniului unitătilor de învătămînt special (Centrul scolar nr. 2, Centrul scolar nr. 4, scolile ajutătoare din Iasi și Pașcani, Căminul-școală Tg. Frumos, Scoala profesională Tg. Frumos și Scoala specială Miclăușeni) către I.S.J. Conform art. 166 din Legea învătămîntului, baza materială aferentă procesului de instruire și educatie, realizată din fondurile statului sau ale institutiilor si întreprinderilor de stat, în perioada anterioară datei de 22 decembrie 1989, se reintegrează în patrimoniul Ministerului Învătămîntului. Dar, deși M.I. cere întocmirea documentației necesare pînă la 25 septembrie a.c., pînă la această dată nu a fost difuzat în teritoriu nici un ordin și nici o metodologie de aplicare a respectivului articol. Menționăm că institutiile de învătămînt special au trecut în subordinea Secretariatului de Stat pentru Handicapati prin H.G. 1161/1991. Inspectoratele pentru Handicapati au fost create ca institutii de specialitate pentru coordonarea activitătilor legate de unitățile pentru persoane handicapate. În anul 1993, în Legea bugetului se prevedea ca toate unitătile de învătămînt, indiferent de subordonare, să fie finanțate prin Ministerul Învătămîntului, dar pînă acum nu s-a luat nici o măsură de reglementare a bazei materiale. ***"Consider că la elaborarea Legii învățămîntului, majoritatea parlamentarilor nu au cunoscut realitățile în care funcționează unitățile de învățămînt special. Inspectoratul Școlar Județean nu va avea niciodată grijă, în primul rînd, de învățămîntul special. Consider că un for tutelar ce are în subordine numai aceste unități reușește să distribuie corect fondurile, în funcție de necesități. Dacă se va realiza trecerea bazei materiale de la I.S.T.H. la I.S.J., învățămîntul special va deveni, cu siguranță, o Cenușăreasă a învățămîntului",*** a declarat Dumitru Covrig, inspector șef la I.S.T.H. Iași. **(Dana PAVEL)**

Un omor ciudat în comuna Vlădeni

■ *sînt martori care afirmă că Gavril Broșteanu a ucis un om fără motiv*

În cursul acestei săptămîni a avut loc la ***Tribunalul Iași*** un nou termen al procesului intentat inculpatului ***Gavril Broșteanu*** din Vlădeni, trimis în judecată sub acuzația de omor.

Precizăm că, potrivit rechizitoriului, pe data de 6 februarie 1995, Gavril Broșteanu l-a ucis pe consăteanul său ***Mihai Rusu,*** în urma unui conflict. Interesant este faptul că acest conflict nu a implicat nici victima și nici inculpatul, ambii încercînd să aplaneze un alt conflict apărut între alți doi consăteni. La un moment dat, după ce disputa s-a încheiat, inculpatul și unul dintre "beligeranti" au părăsit barul în care s-au purtat discuțiile, urmați la scurt timp de victima Mihai Rusu. După cîteva minute, unul dintre martorii conflictului a intrat în bar și a anunțat că Mihai Rusu este mort și că se află în fața barului. Deși între victimă și inculpat nu au existat nici un fel de diferende, există martori care relatează că omorul a fost săvîrșit, aparent fără nici un mobil, de către Gavril Broșteanu.

Vom reveni într-unul din numerele viitoare ale cotidianului "Monitorul" cu noi amănunte legate de acest caz ciudat. **(A.S.)**

"Mă tem să nu-mi cadă casa în beci"

■ *mai multe case din Iași sînt în pericol de prăbușire datorită rețelelor subterane de beciuri*

Subteranul zonei ***"Trei salcîmi",*** pe drumul ce duce spre Ciric, este brăzdat de o rețea lungă de beciuri făcute din cărămidă. Deasupra acestei rețele s-au construit case fără ca unii proprietari să știe că sub casa lor se află un beci. Cînd au descoperit acest lucru au încercat să-și mărească pivnița prin săpături ce au dus la slăbirea structurii de rezistentă a locuintelor. Cu timpul, pămîntul din zonă s-a tasat și casele au ajuns să arate ca îngropate. Mai mult chiar, un locuitor al zonei ne-a arătat un cireș care creste într-un beci.

Nu a mai mirat pe nimeni faptul că, după ploile ce au căzut în ultima vreme, un perete al unei pivnițe s-a prăbușit. ***"Luni, stăteam în curte și călcam cîteva rufe. La un moment dat m-am dus în casă, apoi am auzit un zgomot puternic. Am ieșit afară și am văzut că în locul unde am călcat, în fața casei, era o groapă în care căzuseră rufele mele"*** - ne-a declarat ***Cornelia Țugui.*** Aceasta locuiește în imobilul de pe strada Spital Pașcanu nr. 25, împreună cu o altă familie, ***Dochița Lupan.***

În urma prăbușirii zidului respectiv, o parte din instalațiile casei au fost deteriorate și o parte din mobilă distrusă. Pe 12 septembrie, Cornelia Țugui a depus o cerere la ***RA "Citadin"*** prin care a solicitat ajutorul unei echipe de specialiști care să rezolve problema.

Joi, 14 septembrie, o echipă condusă de maistrul ***Buzatu*** a descărcat două camioane de pămînt, urmate, a doua zi, de încă două. Cu ajutorul echipei de lucrători, condusă de către ***Dorin Bucovină,*** groapa din curtea imobilului a fost acoperită. Solutia aleasă nu este însă decît una de moment.

Unul din locuitori din zonă ne-a declarat: ***"La fiecare ploaie puternică sau cînd trece pe stradă o mașină mare, care produce vibrații puternice, mă tem să nu mi se dărîme casa. Cu atîtea beciuri sub noi, mi-e groază că mă voi trezi cu casa în beci".*** (Lucian LEONTE)

În fotografie, locuința familiei Țugui în pericol de prăbușire. Se observă groapa apărută în urma ultimelor ploi.

"Administratorii asociațiilor de locatari ne cer să oprim furnizarea apei reci"

Ieri, săptămînala conferință de presă, organizată de către ***RAJAC Iași,*** a fost susținută de Ioan Orbu, managerul comercial al regiei. Acesta a precizat că debitele pe care le are de încasat RAJAC sînt de 8,4 miliarde lei, din care 3,5 miliarde lei de la asociatiile de locatari, 1 miliard de la institutiile bugetare și restul de la agenți economici.

"Aproape toate spitalele ieșene au la noi datorii mari. Practic nu avem soluții pentru a ne recupera banii de nicăieri. La spitale nu putem opri apa. La unii agenți economici, măsura ar putea fi riscantă: de exemplu, dacă oprim apa la "Comtom Tomești", prin moartea porcilor, am putea fi acuzați că înfometăm locuitorii Iașului. La populație, situația este mai gravă. Sînt blocuri unde s-a ajuns la un debit de 200.000 pînă la 900.000 lei de familie. Acolo vin administratorii asociațiilor de locatari și ne cer oprim furnizarea apei reci", ne-a declarat ***Ioan Orbu.***

Referitor la numărul mare de reclamații pe care l-au înregistrat, cu privire la consumurile exagerate de apă, managerul comercial al RAJAC a precizat că ar trebui realizată o investitie de 4 miliarde lei pentru a contoriza toate punctele cu probleme, însă, din păcate, regia nu are acești bani. **(Lucian LEONTE)**

SC Comtex SA
Iași, str. Grigore Ureche nr. 3, bl. Gh. Șonțu
aduce la cunoștința cumpărătorilor că
începînd cu luna august 1995 a introdus în magazinele sale sistemul de vînzare
ÎN RATE
pentru
mărfurile textile: • confecții • țesături • tricotaje • încălțăminte
bunurile de folosință îndelungată: • televizoare • frigidere • mașini de spălat • mașini de cusut etc.
Conditiile pentru cumpărarea în rate a mărfurilor sînt următoarele: ▪ dovadă de salariat ▪ doi garanți ▪ avans minim 30% din valoarea bunurilor ▪ număr maxim de rate - 6 ▪ dobînda lunară 5%.
Vînzarea mărfurilor cu plata în rate se face în magazinele: MATERNA, ROMARTA, MODA (Podu Roș), SUPER COPOU, SPLENDID (Centrul Civic) și MODERN (Piața Unirii).

S.C. TAXICOM S.A. IAȘI
str. Codrescu nr. 6
organizează
licitație publică
în ziua de 22 septembrie 1995, ora 10^{00}, pentru următoarele autovehicule:
- autoturisme DACIA 1310
- autofurgonete ARO + TV
- autocamioane de 5,5 tone
- autocisternă 6 tone
Cei interesați pot consulta listele și prețurile la sediul societății din str. Codrescu 6, Iași.

TAMAZ FRIGOCARNE SA IAȘI
anunță
începînd cu data de
18.09.1995
MARI REDUCERI DE PREȚURI LA CARNE ȘI PREPARATE DIN CARNE
Procentele de reducere sînt cuprinse între 6 % și 35 %. Lista pe sortimente poate fi consultată la sediul societății din Iași, str. Socola nr. 16.

Zetas SRL
produce și comercializează
Elemente de caroserie DACIA
• praguri
• apărători
• rame faruri
Toate tipurile și dimensiunile de cuie pentru:
• tapițerie
• turnătorie
• dranițe
• încălțăminte
• construcții
Calea Chișinăului nr. 32 (în incinta AGMUS S.A. Iași) Tel. 032/233059; fax 032/135004

DUVANĂ
EN GROS
• PULPE PUI (S.U.A.) SFERTURI (ÎNTREGI) INTERFOLIATE - 4000 lei/kg
• FICĂȚEI PUI - 4908 lei/kg
• ARIPI CURCĂ - 3485 lei/kg
• TELEMEA MIXTĂ - - 2700 lei/kg
• PEȘTE CONGELAT COD D/E (ALASKA) - 2652 lei/kg
NUMAI CUMPĂRÎND DE LA DUVANA PUTEȚI AVEA PROFIT
Bd. Ștefan cel Mare 8 A
Tel. 032/212965, 211369
Fax 212965
ZILNIC 8^{00}-19^{00}

MONITORUL DE IAȘI

Unde este milionul de locuri de muncă, promis de Iliescu?

Iașul ocupă locul unu pe țară în ceea ce privește numărul șomerilor

Județul Iași continuă să dețină primul loc pe țară la numărul de șomeri și al doilea loc în ceea ce privește rata șomajului. Potrivit Comisiei Naționale de Statistică, la sfîrșitul lunii august, în județul Iași se înregistrau 66.159 de șomeri din care 10.433 cu ajutor de șomaj, 23.059 cu alocație de sprijin și 32.664 persoane ce nu mai beneficiază de prevederile Legii 1/1991. La nivel de țară, s-au înregistrat 1.059.359 de șomeri, ceea ce reprezintă o rată a șomajului de 9,4%. Potrivit aceleiași surse, județele din Moldova sînt cele mai afectate de șomaj. Astfel, ratele șomajului sînt mult peste medie: Vaslui - 18,4%, Iași - 17,3% și Botoșani - 15,7%. **(D.P.)**

Guvernul dă cu o mînă și ia cu alta

Modificări ale penalizărilor pentru neplata impozitelor

Ca urmare a scăderii ratei dobînzii de referință a Băncii Naționale a României la nivelul de 40%, cota majorărilor de întîrziere datorate de agenții economici, care nu-și achită la timp datoriile, a fost coborîtă la nivelul de 0,12% din suma datorată, pentru fiecare zi de întîrziere. Singura excepție se face în cazul taxei pe valoarea adăugată, unde cota majorărilor de întîrziere este 0,15%/zi.

Diminuarea cotei majorărilor de întîrziere a fost făcută pentru prima dată în primul trimestru al anului în curs, cînd s-a trecut de la 0,3%/zi la 0,16%/zi, doar pentru întîrzierile înregistrate la plata impozitului de profit. În trimestrul doi, pentru același impozit, cota majorărilor de întîrziere a fost fixată la 0,12%/zi. Totuși, pentru impozitul pe profit datorat după data de 1 ianuarie 1995 și neachitat la timp s-a fixat și o amendă egală cu 3% din suma neachitată.

Diminuarea majorărilor de întîrziere a fost însoțită, însă, și de o prevedere menită să descurajeze agenții economici de a contesta rezultatele controalelor fiscale. Astfel, conform Ordonanței Guvernului nr. 34/1995, ***"pentru sumele care fac obiectul cererilor de revizuire și a contestațiilor, pe perioadele de soluționare a acestora, se calculează și se datorează majorări de întîrziere"***.

Gavriil Popa, directorul Direcției Impozite și Taxe, din cadrul Direcției Generale a Finanțelor Publice Iași, explică introducerea precizării menționate în Ordonanța 34/1995 prin faptul că, în lipsa acesteia, agenții economici ar fi contestat oricum rezultatele controalelor în domeniul impozitului pe profit și TVA întrucît, pînă la soluționarea contestațiilor - care durează foarte mult - valoarea datoriilor către buget scade, practic, datorită devalorizării leului. **(Costel STROESCU)**

La Trifesti

Vasile Munteanu a afost arestat pentru că a furat o bicicletă

Vasile Munteanu (24 ani), din Trifești-Iași, a fost arestat printr-un ordin al Parchetului de pe lîngă Judecătoria Iași, pentru "furt calificat din avutul privat". În noaptea de 6/7 august, ieșind de la discoteca din Bălteni-Probota, a văzut o bicicletă în curtea lui ***Chirică Dumitru***. A sărit gardul, a luat bicicleta și a plecat cu ea înspre Trifești. La pedeapsa pe care o va primi pentru furtul bicicletei se vor adăuga și cele 240 de zile rămase restanță de la o condamnare anterioară.

Poliția ieșeană a dat o lovitură de zile mari

Arestări spectaculoase în rîndul proxeneților din Iași

Proxenetismul este o infracțiune greu de probat. E lesne de înțeles: martorii de bază sînt clienții. Și care bărbat e bucuros să primească acasă citație de martor în proces. Care proces? - întrebarea firească a soției. Adevărul poate stîrni, dacă nu drame, în orice caz, scandal în familie. Polițiștii îi cunosc pe proxeneți. Și proxeneții îi cunosc pe polițiști. Își zîmbesc și se salută în Piața Unirii. Pînă într-o zi, cînd probele sînt suficiente, iar dosarul e voluminos. Orice proxenet arestat reprezintă o victorie în atare condiții. Cinci proxeneți arestați în aceeași zi reprezintă o victorie mai mult decît memorabilă.

Patru proxeneți arestați de poliție: 1. Constantin Bulea (căsătorit, patru copii); 2. Petru Bulea (trei copii); 3. Romeo Ancuța Hrițcu (căsătorit, un copil); 4. Iulian Bogdan (17 ani).

■ *Cinci proxeneți foloseau aceleași prostituate*

Miercuri, 6 septembrie a.c., lucrătorii poliției au arestat patru proxeneți, al cincilea fiind cercetat în stare de libertate. Toți cinci foloseau aceleași prostituate - două fete de 16 ani și una de 23 ani. Erau trecute de la unul la altul precum o marfă. Trei dintre acești indivizi sînt căsătoriți și au copii. Ceilalți doi sînt minori.

Romeo Ancuța Hrițcu are 29 de ani și a lucrat pînă acum jumătate de an ca factor poștal la Oficiul Poștal din Podu Roș. Soția sa, Mariana, este violonistă. Au o fetiță de doi ani și jumătate. În fața impresionantului grup de reporteri și de polițiști, Romică joacă pe cartea sincerității. Afișînd o veselie inocentă, Romeo Ancuța aflat la prima abatere de acest gen "primar", cum se spune în argoul deținuților, își recunoaște vina, minimalizînd-o, însă, pînă la extrem. ***"Am avut o fată, de 15-16 ani, care a fost de acord să aibă relații sexuale cu diverse persoane, în schimbul unor sume de bani - între zece și douăzeci de mii lei. Clienți, da, i-am găsit eu, dar n-au fost decît trei. Aveam doi prieteni taximetriști care m-au întrebat dacă fata e disponibilă. Și a mai fost și un sergent angajat. El mi-a dat 30.000 de lei. Cu acești bani i-am cumpărat fetei de mîncare și de încălțat"***, povestește Romeo Ancuța. Un căpitan de poliție, care a participat la arestarea sa, ne-a relatat că acesta făcea proxenetism de vreo trei luni. Clienții, însă, n-au fost numai trei. ***"De fapt, Iuliana Popa (15 ani), fata despre care vorbește Romică, mi-a povestit că avea relații și cu șase bărbați pe noapte. Uneori chiar zece. Nu zic că pe toți îi găsea Romică, aveau și ceilalți «pești» contribuția lor. Iar tarifele sînt altele: 150.000 lei dacă prostituata își petrece toată noaptea cu clientul (în limbajul de stradă, clienții sînt numiți «cărți», așa încît întrebarea «Mi-ai găsit o carte?» poate părea inofensivă, dar, de fapt, nu e) sau 50.000 de lei «partida»"***, ne informează căpitanul de poliție.

■ *"Peștele" Petru Bulea este tată a trei copii*

Petru Bulea, zis ***"Neamțu" (29 ani)***, din Iași, a fost căsătorit, fiind tată a trei copii: două fete și un băiat. Acesta e un mai vechi cunoscut al poliției. A fost condamnat în mai multe rînduri pentru furt, înainte de 1989, și de cinci ani s-a reprofilat pe proxenetism. Spre deosebire de colegul Romică, atitudinea lui "Neamțu" este cu totul alta. Flegmatic, cu o figură parcă cioplită în piatră, el abia catadicsește să răspundă la întrebări. Vorbește polițistului fără "dumneavoastră", adresîndu-i-se cu "bă". E unul dintre așa-numiții "băieți răi". Nu recunoaște învinuirile care i se aduc, aruncînd totul în cîrca fratelui său a cărui descriere va urma. Întrebat pentru ce anume se află în arestul poliției, Petru Bulea spune: ***"Am fost înainte «pește», prin '90-'91. Dar m-am lăsat. Să fie clar, în momentul arestării, eu nu eram «pește». L-au luat pe frate-meu și, apoi, pe mine. M-am dus, ca să nu-l las baltă"***. Șase bărbați au semnat, ca martori, că Petru Bulea le-a făcut rost de "fetițe".

De asemenea, s-a dovedit că el le folosea și pe ***Iuliana Popa***, pe ***Cristina Postolache (16 ani)*** și pe ***Mariana Radu (23 ani)***. Dintre cei patru arestați, acest "Neamțu" pare personajul cel mai alunecos și mai periculos. De altfel, declară sus și tare că nu-i este frică lui de pușcărie; e obișnuit cu ea.

■ *De mai mulți ani are o singură meserie: hoț de buzunare*

Fratele său (trebuie să menționăm că cei patru au fost aduși în fața reprezentanților mass-mediei pe rînd, fără a se întîlni unul cu celălalt), ***Constantin Bulea***, zis ***"Ticuță"***, are ***35 de ani***, o soție și patru copii. Nici el n-a practicat vreodată altă meserie, decît aceea de hoț de buzunare. E mîndru chiar, pentru că el n-a dat în cap la nimeni și nici n-a ucis. Dar nici "pește" nu recunoaște c-a fost. ***"Nu, eu nu. Fratele meu. El era binecunoscut în oraș. Că venea lumea la mine și mă întreba de vreo fată... Dar eu le ziceam că n-am, că nu mă ocup cu așa ceva"***, susține Ticuță Bulea.

Al patrulea se numește ***Iulian Bogdan*** și are numai ***17 ani***. Locuiește pe strada Moara de Vînt. Ambii părinți au antecedente penale. Deși încă junior, Iulian Bogdan minte cu seninătate. ***"Eu trăiam, cum se spune, în concubinaj cu Cristina Postolache, de vreo trei luni. Eu nu știam ce-i de capul ei. N-am știut că se mai duce și pe la alții"***.

■ *"Cel mult doi la sută din prostituate fac lucrul acesta din plăcere"*

Cercul se închide cu ***George Ancuța (17 ani)***, cercetat în stare de libertate. Se pare că acesta îi oferea adăpost temporar Iulianei Popa. Fetele sînt și ele cercetate în stare de libertate. Iuliana Popa a început să se prostitueze în urmă cu un an de zile; de nevoie. Tatăl său lucrează undeva, în Rusia, pe mamă n-a văzut-o niciodată. Apartamentul în care a locuit tatăl său a fost vîndut. Din cînd în cînd, se mai duce la bunica sa din Horlești. Practic, în Iași nu are unde locui. Așa încît nopțile și le petrecea ori pe la "pești", ori prin hoteluri cu clienții. E o fată frumoasă. Ea nu practică decît sexul normal. Polițiștii sînt de părere că ea ar putea fi încă recuperată. ***"Dacă întîlnește puțină afecțiune, imediat se lipește. E un copil care n-a știut ce-i aceea căldura familiei. Acum, nici nu știm ce să facem cu ea. Ideal ar fi să-i găsim un cămin și un loc de muncă. Și cîte nu sînt ca ea! Vă spun, după zece ani de experiență, am constatat că doar un procent de unu, maxim doi la sută dintre prostituate își practică meseria din plăcere. Toate celelalte o fac pentru că au nevoie de o pîine"***, este de părere un căpitan de poliție, ce a dorit să-și păstreze anonimatul.

De la începutul anului, au fost arestați 16 proxeneți, printre care și două femei. De asemenea, au fost trimise în judecată 24 de prostituate, minorele nefiind arestate.

■ *Clienții erau racolați din parcări și din restaurantele de noapte*

"Fără îndoială, cazul de săptămîna trecută a fost cel mai spectaculos. Arestarea celor patru a fost o grea lovitură pentru lumea proxeneților și a prostituatelor din Iași. Ei își racolau clienții mai ales din zona parcării de la Coca-Cola, acolo unde se adună conducători auto și din alte județe, ba chiar și din alte țări. Alte zone de acțiune a proxeneților sînt restaurantele cu program de noapte, barurile și hotelurile. Ei bine, în aceste locuri, din această săptămînă, sînt cinci «pești» mai puțin. Și nu ne vom opri aici", subliniază ***Dumitru Bîrliga***, comandantul Poliției Municipiului Iași. **(Gynella PARFENIE)**

Traficanții de droguri nu vor fi puși în libertate

Tribunalul Iași a respins ieri cererile de eliberare din arestul preventiv a inculpaților ***Linas Panormitis, Dimitrios Dagres*** și ***Luiza Bițică***, trimiși în judecată sub acuzația de trafic de stupefiante. Amintim că în timpul ședinței de joi, 14 septembrie, apărătorul celor trei inculpați a cerut liberarea sub control judiciar a studenților greci, L. Panormitis și D. Dagres, pe motiv că aceștia trebuie să-și susțină examenele (cei doi inculpați sînt studenți la Facultatea de Stomatologie din Iași). Pentru Luiza Bițică s-a cerut liberarea pe cauțiune. După cum am mai relatat în numerele trecute ale cotidianului ***"Monitorul"***, studenții greci au fost arestați în urma unei percheziții domiciliare, ocazie cu care au fost descoperite 56 de grame de cocaină și heroină. Această percheziție a fost dispusă după depistarea unei rețele de traficanți de stupefiante, rețea formată, potrivit anchetei Poliției și Parchetului de pe lîngă Tribunalul Iași, de frații iranieni ***Reza*** și ***Houman Pourmaghadam***. În actele de trimitere în judecată a inculpaților se menționează că Houman Pourmaghadam aducea de la fratele său, Reza, domiciliat în București, diferite cantități de stupefiante, pe care le comercializa mai apoi în locuința sa din Iași. Drogurile erau aduse de consumatorii acestor substanțe, printre care se afla și Luiza Bițică, concubina lui Houman Pourmaghadam. Pe lista consumatorilor figurau și Dimitrios Dagres și Linas Panormitis, dar, se pare că aceștia nu s-au limitat numai la a consuma droguri (faptă care nu este pedepsită penal în România). Potrivit concluziilor anchetei, cei doi greci se ocupau și de vînzarea drogurilor, făcîndu-se vinovați de săvîrșirea infracțiunii de trafic de stupefiante. Procesul privind faptele săvîrșite de membrii rețelei de stupefiante va avea termen în luna octombrie, dar, potrivit procedurii penale, cererile de liberare din arestul preventiv au fost judecate separat de procesul de fond. Așa cum am mai precizat, instanța a respins liberarea sub control judiciar, respectiv liberarea pe cauțiune a celor trei inculpați. **(A. SCUTELNICU)**

S.C. A.D.I.M.E.T. S.A. IAȘI
(BAZA 3 IAȘI)
vă oferă
într-o gamă variată și de dimensiuni diversificate, următoarele produse:
- oțel beton neted și striat; oțel rotund, oțel pătrat și lat
- tablă zincată și neagră; tablă neagră cutată, striată și inox; tablă zincată cutată
- țevi instalații negre și zincate; țevi construcții sudate, rotunde și rectangulare; țevi laminate; țevi aluminiu rotunde și rectangulare; țevi inox refractar; profile îndoite și laminate
- bandă laminată la cald
- sîrmă neagră moale, zincată și ghimpată; împletitură din sîrmă zincată, plasă sudată; plasă RABITZ
- electrozi sudură supertit și superbazici
- elemenți calorifer din fontă; sobe și plite; plăci azbociment; carton bitumat; pînză asfaltată; cuie și caiele; plăci polistiren
- fontă oțelărie; cocs turnătorie
- radiatoare auto
- canistre metalice; becuri iluminat și aplice
- servicii de masă, servicii cafea, pahare și bibelouri

IMPORTANT: • unic distribuitor de table produse de SIDEX GALAȚI pentru zona Moldova • închirieri mijloc de transport 20 t

Str. Bucium nr. 36 (rond tramvai Baza 3 spre Zona industrială)
Telex: 022319; Tel. 032-132888, 032/131720; Tel/fax 032/232983

vîndem
Mașini SMARTY pentru copiat chei *și* **Chei brute**

ALFA CIVIC
Șos. Națională 198, bl. B, sc. A, et. 7, ap. 26
CP 765, CP 3
6600 Iași, România
Tel./Fax (40)-32-13.76.13

unelte ▪ scule ▪ dispozitive ▪ accesorii ▪ aparate electrice ▪ instalații ▪ adezivi ▪ coloranți ▪ abrazivi

CAMERA DE COMERȚ INDUSTRIE ȘI AGRICULTURĂ IAȘI
IAȘI, Bd. Copou nr. 4

Ambasada Statelor Unite al Americii primește înscrieri la concursul de **burse Hubert H. Humhrey pentru anul universitar 1996-1997.** Cîștigătorii beneficiază de o perioadă de studiu și pregătire profesională practică pe durata anului universitar respectiv fără, însă, a primi un titlu academic sau diplomă de licență.
Candidații trebuie să fie absolvenți ai unei instituții de învățămînt superior, cu o vechime de cel puțin 5 ani în specialitate și să funcționeze în posturi manageriale, fiind preferați candidații din domeniile tehnice sau cercetare. De asemenea trebuie să vorbească fluent limba engleză.
Relații suplimentare se pot obține la sediul Camerei de Comerț, Industrie și Agricultură, Bd. Copou nr. 4, et. 4, Departamentul Public Relations, tel. **11.77.57**, int. 125, 126.

AVEȚI NEVOIE DE LIMBA ENGLEZĂ?
Doriți să învățați cu profesori instruiți de Consiliul Britanic, manuale din Marea Britanie, dotare modernă asigurată de Fundația Soros?

International Language Centre
Str. Moara de Foc 35, et. 8,
6600 Iași, România
tel.: 032/252850, 252870
fax: 032/252902

Set up by the Soros Foundation in 1992
Professional expertise - British Council

vă ajută să progresați foarte repede prin cursuri cu orar flexibil pentru orice nivel, orice intensitate, orice vîrsă sau scop.
Înscrieri permanente și pentru admitere facultate, TOEFL, Cambridge Certificate, Business, **cursuri zilnice preșcolari**.

OFERIM ȘI CURSURI DE LIMBA ITALIANĂ, SPANIOLĂ, ROMÂNĂ PENTRU STRĂINI, alte limbi.

PROINVEST PROINVEST PROINVEST
O ȘANSĂ PENTRU VIITORUL DUMNEAVOASTRĂ !
FONDUL ROMAN DE INVESTIȚII
DACIA FELIX
FONDUL ROMÂN DE INVESTIȚII OPEREAZĂ PRIN GHIȘEELE DESCHISE LA SUCURSALELE BĂNCII DACIA FELIX.
PROINVEST PROINVEST PROINVEST

MONITORUL FINANCIAR

Măsuri drastice

RENEL sistează livrarea energiei electrice către societățileTractorul și Roman din Brașov

Începînd de luni, 18 septembrie, RENEL va opri furnizarea energiei electrice către societatea comercială "Tractorul UTB" SA și întreprinderea de autocamioane "Roman" SA din Brasov, a declarat Agentiei MEDIAFAX Mircea Vătafu, directorul filialei RENEL Brasov. Întreprinderea de tractoare din Brasov are, în prezent, facturi neachitate către RENEL în valoare de 6 miliarde lei, iar "Roman" SA de 5,7 miliarde lei. Măsura de deconectare de la reteaua de distributie a energiei electrice a fost luată în baza Ordonantei 41/1995, care prevede amenzi cuprinse între 1 și 5 milioane lei, aplicate conducerii RENEL, în situatia în care regia va continua furnizarea energiei electrice agentilor economici cu datorii scadente și neachitate de peste 60 de zile. În aceeasi situatie se mai află aproximativ 40 de consumatori din judetul Brasov, printre care Condmag, Romaco, Nutricod Codlea, Servicii Comunale Făgăras, Prodlemn Brașov, RA Apă Rupea, Agromec Hoghiz, cărora li se va sista alimentarea cu energie electrică începînd de săptămîna viitoare, a precizat Vătafu.

Ca urmare a noilor credite primite

Datoria externă a Rusiei va crește în următorii doi ani

Datoria externă a Rusiei va creste usor în următorii doi ani, ca urmare a creditelor primite recent de la organizațiile internationale și a celor 2 miliarde de dolari cerute firmelor și băncilor străine, a anunțat joi guvernul rus citat de REUTER. Potrivit prognozelor din proiectul de buget pe 1996, datoriile băncilor comerciale și companiilor din Rusia vor creste la aproximativ 2 miliarde dolari pînă în ianuarie 1997, de la zero în ianuarie 1995. Datoriile către organizațiile financiare internaționale vor crește, de asemenea, la 15,30 miliarde dolari, de la 5,40 miliarde. Rusia face distincție netă între datoriile sale și cele realizate de fosta Uniune Sovietică. Oficialități ruse au declarat că dobînzile acestor datorii sînt achitate integral, dar a cerut stabilirea unor acorduri de reesalonare. Conform datelor guvernamentale, datoriile moștenite de la fosta Uniune Sovietică vor scădea în următorii doi ani la 99,40 miliarde dolari, de la 108,60 miliarde la începutul acestui an.

Pentru prescrierea unei părti a datoriilor

Banca Mondială va crea un fond pentru ajutorarea statelor sărace

Banca Mondială a anuntat joi că intentionează să înființeze un fond internațional de 11 miliarde dolari pentru a permite statelor sărace să-și prescrie o parte din datoriile lor, estimate la 160 miliarde dolari, transmite REUTER. Discuțiile referitoare la acest proiect sînt încă în faza de început și pînă în prezent nu a fost luată nici o decizie finală. Noul fond, denumit "Multilateral Debt Facility", va fi folosit în principal pentru plata serviciilor datoriei a creditelor multilaterale acordate statelor sărace, în special din Africa. Pentru a putea beneficia de acest fond, țările respective vor trebui să adopte reforme economice credibile și să încheie acorduri de reducere a datoriilor cu Clubul de la Paris al creditorilor. Banca Mondială consideră crearea acestui fond ca o "schimbare importantă" pentru negocierile de reeșalonare a datoriilor externe a celor mai sărace state din lume.

Stategiile partidelor politice în actuala sesiune parlamentară

La 4 septembrie a.c. s-a deschis penultima sesiune parlamentară ordinară a actualei legislaturi. Ea marchează și intrarea în febra anului electoral. Legi cu miză politică, a căror examinare sau adoptare a fost amînată, vor fi probabil finalizate și chiar promulgate pînă la încheierea acestui an calendaristic. În plus, parlamentarilor le revine și sarcina de a adopta legea bugetului de stat pe 1996, de a definitiva cadrul legislativ al restructurării sistemului de protecție socială și pe cel al implementării mecanismelor economiei sociale de piață.

În cele patru luni ale celei de a șaptea sesiuni a primei legislaturi constituționale trebuie adoptate modificările la Legea alegerilor locale - programate pentru proxima primăvară - și, în limita timpului disponibil, și la cea privind alegerile legislative și prezidențiale, din toamna anului 1996.

Astfel că, partidele politice, dincolo de schimbările din programe și doctrine, vor susține o intensă activitate în cadrul legislativului.

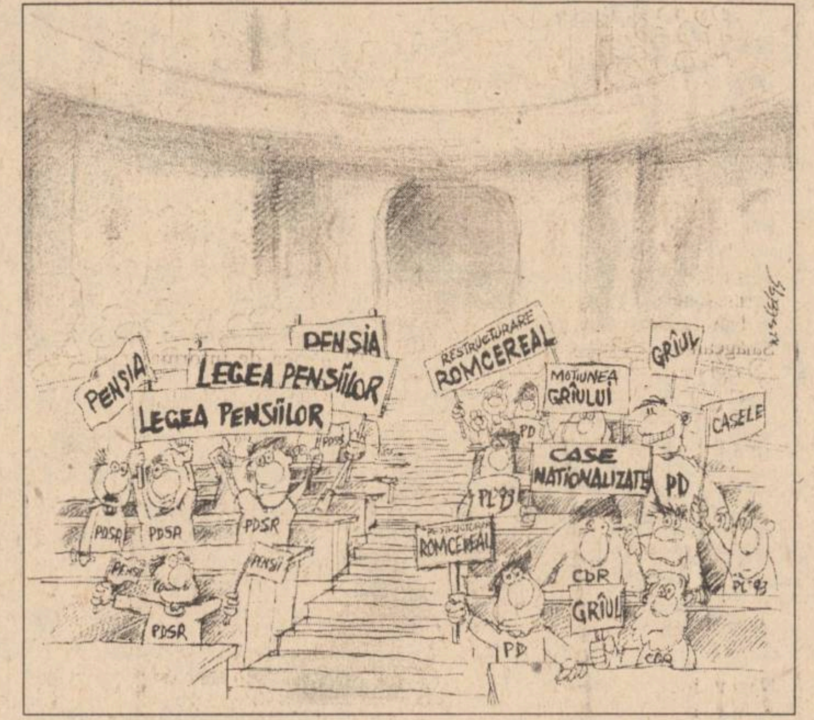

■ Pragul electoral de 5% va fi votat, probabil, fără dificultate

Tot în vederea pregătirii cadrului juridic al alegerilor va trebui adoptată și mult amînata *Lege a partidelor*, al cărei proiect este aproape finalizat de o comisie specială ad-hoc. În principiu, toate partidele s-au declarat de acord cu propunerea PDSR de ridicare a pragului electoral de intrare în parlament, de la 3 la 5 la sută, admițînd că măsura ar duce la o mai bună cristalizare a spectrului politic.

Încă din prima săptămînă de activitate parlamentară, atît guvernul, cît și formațiunile politice reprezentate și-au precizat prioritățile legislative, toate părțile avînd, desigur, în vedere că se află în anul preelectoral. ***Guvernul***, de pildă, prin cele 18 proiecte legislative depuse la Camera Deputaților urmărește să satisfacă și așteptările ***Fondului Monetar Internațional*** - față de care și-a asumat o serie de angajamente - dar și să răspundă unui orizont de așteptare al electoratului arcului guvernamental: Legea privind administrarea monopolurilor, cea a concurenței, Legea patronatelor.

■ Legile populiste: în atenția partidelor politice

PDSR - principalul partid de guvernămînt - își propune, așa cum au anunțat importanți reprezentanți ai lui, să rezolve legislativ problemele unor categorii sociale prin promovarea Legii privind statutul cadrelor didactice, a Legii pensiilor, a Legii cooperației meșteșugărești și cea a dreptului de autor.

■ Bătălia pentru electoratul din mediul rural

PD și ***PL' 93*** au în vedere electoratul angrenat în agricultură, dezamăgit desigur de politica agrară a ***cabinetului Văcăroiu*** care întreține o concurență inegală între sectorul privat și cel de stat, evidențiată și de mult comentata criză a grîului. Astfel, PL' 93 va insista asupra promovării unei mai vechi inițiative legislative proprii, referitoare la spargerea monopolului ***ROMCEREAL*** prin dezmembrarea regiei în mai multe societăți comerciale care ar urma să fie privatizate. Totodată, liberalii vor persevera în încercarea de modificare a Legii fondului funciar, în care au eșuat partidele istorice în timpul fostei legislaturi.

PD, vizînd tot electoratul din agricultură, va propune adoptarea inițiativelor sale privind ***Legea cadastrului, a creditului agricol***, a înființării Agenției de Amenajare Rurală. La promovarea unor legi privind functionarul public și răspunderea ministerială se gîndesc deja mai multe partide și rămîne de văzut al cui proiect va fi avizat de comisiile de specialitate.

■ Legea caselor naționalizate a rămas în atenția Parlamentului

Nu pe ultimul plan rămîne continuarea dezbaterilor asupra modificării Codului Penal și a celui de procedură penală, în contextul în care tot mai mulți cetățeni consideră că legile trebuie să protejeze în mai mare măsură individul expus diferitelor pericole inerente unei societăți în tranziție.

Nu trebuie pierdută din vedere nici finalizarea Legii privind regimul juridic al caselor naționalizate, implicit a obiecțiilor de neconstituționalitate ridicate de ***Curtea Constituțională.*** Dincolo de miza politică internă, fiind vorba despre o lege care poate aduce peste un milion de voturi, acest act normativ a căpătat rezonante internaționale, fiind chiar în atenția Casei Albe. Președintele Iliescu însuși, în perspectiva apropiatei sale vizite la Washington, a devenit interesat de reexaminarea proiectului legii de către legislativ, pentru anularea discriminării stipulate de varianta actuală între românii din țară și cei din străinătate. Totodată, PDSR s-a arătat la ultimele întîlniri cu presa dispus să retrocedeze proprietățile comunitare, în primul rînd cele evreiești. Dezbaterile asupra acestei legi vor prilejui spectaculoase veniri la rampa politică ale PNȚCD, care și-ar vedea astfel eforturile încununate de succes, datorită contextului international favorabil.

■ Nici o sesiune fără moțiune?

Dincolo de examinarea proiectelor enunțate, din care multe vor fi adevărat ferment politic în campania electorală, sesiunea nu este lipsită de moțiuni, una simplă, cea a grîului, fiind dezbătută chiar în a doua săptămînă a sesiunii parlamentare. Este greu de anticipat dacă opoziția va mai introduce o motiune de cenzură în cursul acestei sesiuni, pentru că deja repetatele eșecuri ale moțiunilor de cenzură anterioare au compromis această armă politică de eficiență. Si apoi, cui i-ar conveni o criză politică în anul electoral și cine ar dori înlocuirea cabinetului asupra căruia opoziția își va putea concentra tirul criticii sale. De altfel, cînd încă se punea problema dacă motiunea "Agricultura" inițiată de CDR va fi una simplă sau una de cenzură, PSDR a arătat că, de fapt, nimeni nu are interes să suprapună o criză politică peste una a agriculturii.

Pentru ca această sesiune parlamentară, ce se anunță fierbinte, să-și poată realiza obiectivele generoase, cele două camere legislative ar trebui să-și sincronizeze ritmurile. PUNR chiar s-a arătat interesat în modificarea Constituției, în sensul delimitării mai exacte a competentelor camerelor. Totodată, ar fi necesar ca atît coaliția majoritară, cît și cea a opoziției să functioneze firesc. Dacă în ceea ce-i privește pe majoritari disfunctiunile sînt mai mult de formă decît de fond, opozitia trebuie să dea proba solidarității ei în fata unui electorat confuzionat și dezamăgit de divergențele ivite în tentativele opozitiei de a-și asuma responsabilități în solutionarea crizei grîului.

Cu recomandarea medicului de specialitate

La Iași se pot face inseminări artificiale

Copii în eprubete nu se "fabrică", încă, în România. După unele estimări, fiindcă o atare operatie este extrem de costisitoare, nici nu vor exista fertilizări artificiale în România în următorii zece ani. Nu în sensul în care știu occidentalii că se realizează acest lucru. Pentru că, totuși, atît în România, cît și la Iasi s-a recurs uneori la inseminări artificiale. Cînd toate metodele cunoscute (și aplicabile din punct de vedere financiar) de combatere a sterilității au dat greș, se încearcă și această însămînțare artificială, mult diferită de fertilizarea *"in vitro"*. ***"Este vorba - la noi - de recoltare de spermă de la donator (adesea, soțul), care se introduce cu o sondă foarte fină direct în cavitatea uterină. Este, de fapt, un act mecanic, ce înlocuiește actul sexual normal. În cazul fertilizării «in vitro», procesul fecundării se petrece în eprubetă"***, ne-a explicat un medic ginecolog ieșean.

Un alt reputat specialist ne-a relatat că, de-a lungul carierei sale, a efectuat trei astfel de interventii, care, însă, n-au dat rezultatele scontate, adică femeia nu a rămas gravidă. Medicul consideră că eșecul s-a datorat faptului că donator a fost soțul, pacientele neacceptînd altă variantă. Se pare că, în ultima vreme, în Occident inseminarea artificială este privită cu oarecare retinere, datorită, mai ales, mediatizării pe scară largă a două cazuri ce au făcut vîlvă la vremea respectivă. Este vorba despre cazul unui medic american, dintr-un orășel de provincie, care practica, plin de succes, fertilizarea artificială. S-a descoperit, însă, că 75 de copii născuti în clinica sa îi semănau izbitor ca înfățișare. Lucru de înteles, de altfel, căci medicul era, de fapt, tatăl acestora (un lucru important în inseminarea artificială este anonimatul donatorului). În prezent, medicul se află în închisoare. Un alt caz care a zguduit opinia publică a fost cel al unui cuplu de olandezi care, în urma inseminării artificiale, au devenit părinții a doi gemeni. Numai că unul dintre copii era al lor, adică era blond și avea caractere fizice asemănătoare cu ale părinților, iar cel de-al doilea era mulatru. Pentru cei doi olandezi, aceasta a fost o adevărată tragedie, femeia fiind acuzată că ar fi făcut dragoste cu doi bărbati în acelasi timp. S-a descoperit că întreaga vină o poartă un laborant care nu spălase și sterilizase foarte bine eprubeta, folosită anterior pentru procrearea unui copil al unor indigeni din insulele Maurizio. **(G.P.)**

Poșta a distribuit 68,3% din cupoanele nominative pentru marea privatizare

Regia Autonomă "Posta Română" a distribuit, pînă la 13 septembrie 1995, 12.215.175 cupoane nominative pentru marea privatizare, reprezentînd 68,3% din total. În trei judete (Alba, Arad, Iasi) s-au distribuit mai mult de trei sferturi din cupoane. În municipiul București și SAI au fost ridicate 67,7% din numărul cupoanelor (1.327.472). Numărul cupoanelor ridicate în mediul urban a fost de 6.151.077, relativ egal cu cel din mediul rural, respectiv 6.064.098. RA Posta Română a hotărît ca sîmbătă, 16 septembrie, oficiile postale să functioneze cu program prelungit (8.00-20.00), se precizează într-un comunicat transmis Agenției MEDIAFAX de către RA "Posta Română".

Cursul de referință al BNR valabil pentru 16.09.1995

1 USD = 2101 lei

1 DM = 1415 lei

SURSA MOLDOVEI COMPANY SRL
Str. Piața Unirii nr. 5
vinde din stoc
FRIGIDERE 240 l - 580.000 lei
180 l - 490.000 lei
140 l - 420.000 lei
LĂZI FRIGORIFICE 113 l - 550.000 lei
Facilități de plată.
Pentru comenzi en gros se acordă reduceri.
Informații suplimentare la tel. 211808, 212050 sau la depozit, str. Pojorniciei nr. 10 (lîngă Liceul Negruzzi).

INFONET CONSULTING
PLATA ÎN RATE
CALCULATOARE
orice configurație
386, 486, PENTIUM.
CEL MAI MIC PREȚ AL PERFORMANȚEI!
Str. Moara de Foc nr. 35. Tel./fax 032/251898

Importator al berii produse de Concernul BRAU A.G. AUSTRIA
Steffl Bier
O BERE RECE
pentru o prietenie caldă
Schwechater Bier
PERAMI S.A.
Tel: 059/ 437138, 137724
Fax: 059/ 437138, 436042

TV EUROPA NOVA
prezintă
începînd cu data de 19 septembrie 1995
Starea de veghe
În fiecare zi, la ora 18:50, urmăriți
Europa Nova observă !
editorialul canalului 54 !
Nu iartă, nu uită, nu ezită !
Starea de veghe

SC TOMIRIS SA IAȘI
Calea Chișinăului nr. 22
angajează prin concurs
JURIST
Condiții: absolvenți învățămînt superior, promoția 1995, sau vechime în specialitate de minimum 5 ani.
Concursul va avea loc în ziua de 28 septembrie 1995, ora 11,00.
Cererile pentru înscrierea la concurs se vor depune la sediul societății pînă la data de 25 septembrie 1995 și vor fi însoțite de următoarele acte:
✓ copie act studii
✓ copie carte muncă
✓ curriculum vitae
✓ cazier
✓ recomandare de la utlimul loc de muncă, după caz.
Relații suplimentare la serviciul personal, tel. 132261/101, 281.

S.C. Alimentara S.A.
vinde la licitație mijloace fixe disponibile după cum urmează:
✓ țarc din panouri - lîngă mag. 29 Podul de Fier;
✓ țarc din panouri - lîngă mag. 91 Nicolina (Gara Internațională);
✓ țarc din panouri - lîngă mag. 64 Păcurari;
✓ țarc din panouri - lîngă mag. 80 Bd. Alex. cel Bun
✓ țarc din panouri - lîngă mag. 301 - Splai Bahlui
✓ chioșc unitatea 27 Copou;
✓ mobilier și utilaje din dotarea mag. UNIC - Piața Unirii
✓ mobilier și utilaje din dotarea mag. 27;
✓ tonete pentru comerțul stradal
Licitația va avea loc pe data de 20 septembrie 1995 la ora 12.00 la sediul societății.
Alte relații la telefon 14.60.51 - int. 119.

SC METALO Chimice SA
Iași, str. Sf. Lazăr nr. 4, bl. P. Curcanu
tel. 032/116162; fax 032/114407
vă invită să vizitați magazinele
Colierul
și
Guban-SPORT-TURISM
(lîngă Tribunal)
prin care vă pune la dispoziție un bogat sortiment de confecții și încălțăminte de sezon pentru femei și bărbați, precum și produse cosmetice și de parfumerie originale, din mărcile: PROMISES, SECRETES, în mai multe variante.

Fabrica de ambalaje MULTICOLOR SA
angajează prin
CONCURS
2 mașiniști offset.
Relații suplimentare și înscrieri la telefon 271468 sau la sediul din str. Smîrdan 5, et. 3, cam. 9.
Condiții: cel puțin un an de experiență în domeniu.

FRESCO®
MADE ÎN ITALY
str. Aleea Rozelor nr. 8, sc. B, et. 2, ap. 12
Tel./Fax: 032 - 132607
vă oferă
vitrine și lăzi frigorifice
pe care vă invită să le admirați la magazinele
NEST, 7B, Hala Centrală, Moldova, S.C.T. Moldova și Capitol Pres.
OFERTA NOASTRĂ ÎNGHEAȚĂ ORICE CONCURENȚĂ!

MONITORUL INTERN

Pentru că a întîrziat la o întrunire

Senatorul PUNR Viorel Sălăgean l-a muștruluit pe Gh. Funar

Senatorul PUNR Viorel Sălăgean a întîrziat vineri o oră la întîlnirea pe teme de privatizare, desfășurată la Primăria din Cluj. În fața zecilor de participanți, directori de societăți comerciale și reprezentanți ai administrației publice locale, senatorul Sălăgean s-a scuzat, afirmînd: "Am întîrziat pentru că tot dl. Funar mi-a pus bete în roate; de la intrarea în Cluj, pînă la Primărie, am făcut 45 de minute, rezultat al proastei administrări a orașului". În replică, Gh. Funar i-a reproșat senatorului PUNR că n-a pornit de la Satu-Mare mai repede, la care Viorel Sălăgean i-a răspuns cu promptitudine: "Nu știam că municipiul Cluj-Napoca e o metropolă de nivel european". Așteptîndu-l timp de o oră pe senator, participanții au închegat palide discuții despre privatizare, delectîndu-se cu înghețată pe băț.

O idee reînnoită

Secretarul PSM dorește să înființeze un partid al foștilor activiști PCR

Secretarul cu propaganda al PSM Neamț dorește să înființeze, la Piatra Neamț, un partid al foștilor activiști PCR, în replică la Partidul Foștilor Nepeceriști, recent apărut pe scena politică românească. "Partidul are în componență, din oficiu, lumea bună din județ: fosta și actuala nomenclatură, foștii directori și actuali manageri, ziariștii", a declarat unui reporter MEDIAFAX Constantin Căciuleanu, autorul inițiativei. "Pînă acum, nu există înregistrată vreo cerere de retragere sau demisie din PCR. Mai mult, cei care și-au ars sau distrus carnetele de membru PCR nu sînt culpabilizați, socotindu-se că au făcut-o într-un moment de rătăcire. Lista personalităților care compun Comitetul de organizare, coordonare și ființare a PFPCR va fi făcută publică în luna octombrie, odată cu înscrierea acestuia la Tribunalul Municipiului București", a mai afirmat Constantin Căciuleanu. Acesta a fost, pînă în decembrie 1989, activist PCR și ziarist la cotidianul "Ceahlăul", al organizației județene a PCR. El este fiul unui fost ilegalist comunist din perioada interbelică.

Dînd vina pe criza financiară

Ministerul Sănătății reduce cheltuielile pentru medicamente și instrumentar medical

Dan Georgescu, secretar de stat în Ministerul Sănătății, a declarat, vineri, cu ocazia reuniunii directorilor economici din spitalele și direcțiile sanitare din județele Moldovei și Harghitei că, în condițiile crizei financiare cu care se confruntă sectorul sanitar, este necesară reducerea cheltuielilor la medicamente și instrumentar medical pe bolnav. În legătură cu înființarea punctelor farmaceutice, insuficiente în zona Moldovei, secretarul de stat a precizat că acestea se vor deschide acolo unde Direcțiile Sanitare vor considera necesară înființarea lor.

Ion Iliescu se interesează de diasporă

România nu a făcut destul pentru românii de peste graniță

România nu a făcut destul pentru românii ce trăiesc în afara granițelor țării, a apreciat, vineri, președintele Ion Iliescu, adresîndu-se membrilor Comisiei administrative a județului Bihor. El a propus autorităților județene să dezvolte legături directe cu românii din Ungaria, la nivel de localități, școli, biblioteci sau biserici. Comentînd un reportaj televizat despre comunitatea română din Ungaria, președintele s-a arătat întristat de faptul că intelectualii de origine română intervievați au recunoscut că nu și-au învățat copiii să vorbească românește. Ion Iliescu a recunoscut ca pertinente unele dintre argumentele invocate: românii din Ungaria nu dispun de suficientă informație despre țara de origine, nu au cărți în limba maternă și simt lipsa unor legături umane mai strînse cu țara de origine. El a subliniat că România dorește să-i sprijine pe românii din afara granițelor, fără ca, prin aceasta, să-i incite împotriva statelor în care trăiesc. Șeful statului român se află în județul Bihor pentru o vizită de lucru de două zile.

După seria de dezvăluiri din "Evenimentul zilei"

Corneliu Vadim Tudor cere demiterea directorului SRI

De cîteva zile cotidianul "Evenimentul zilei" publică în serial extrase din volumul al V-lea al Cărții Albe a Securității, lucrare dată publicității de către SRI. În acest ultim volum, SRI publică diverse materiale informative întocmite de foști agenți sau informatori ai fostei Securități despre scriitorii români în ultimii 15 ani ai regimului lui Ceaușescu. Printre acestea apar și relatări despre activitatea de informator al actualului președinte al PRM, C.V. Tudor.

Ieri, liderul PRM l-a atacat extrem de dur pe Virgil Măgureanu, directorul SRI, acuzîndu-l de ***"crime politice"*** și caracterizîndu-l drept ***"individ iresponsabil" și "impostor"***. El și-a mai anunțat intenția de a-i cere președintelui Iliescu demiterea directorului SRI și anchetarea lui penală.

"Sub conducerea acestui individ iresponsabil, pe nume Virgil Măgureanu, SRI a început să facă crime politice" - a declarat ieri, în cadrul unei conferințe de presă, liderul PRM. ***"A mai făcut cîteva de genul ăsta, cu filaje, cu urmăriri spectaculoase. Am zis că-i o treabă izolată, dar deja este o politică. Ce-i reproșăm noi lui Virgil Măgureanu? Instituirea unei poliții politice inacceptabile pentru România și în al doilea rînd distrugerea deliberată a principalului serviciu de informații al României. Plenara PRM, care va avea loc mîine, (sîmbătă - n.r.) va cere președintelui Iliescu destituirea și cercetarea penală a acestui impostor"***.

C.V. Tudor l-a mai acuzat pe Virgil Măgureanu că a transformat SRI "într-o feudă proprie" prin "eliberarea din funcție a tuturor generalilor subordonați lui și a 35% din personal". **(Pavel LUCESCU)**

Corneliu Vadim Tudor (stînga) l-a caracterizat pe Virgil Măgureanu (dreapta) ca fiind "un individ iresponsabil și un impostor"

Ion Iliescu cere investitorilor străini să se reorienteze spre România

■ ***într-un interviu acordat agenției REUTER, președintele României a afirmat că țara noastră ia o altă înfățișare și nu trebuie ignorată în favoarea celorlalte țări est-europene***

Președintele Ion Iliescu a declarat joi, în cadrul unui inteviu acordat agenției REUTER, că dorește ca investițiile străine în România să ia o altă înfățișare și ca țara noastră să nu mai fie ignorată în favoarea altor state est-europene. "***Sînt convins că în perioada următoare va fi o creștere importantă a prezenței investitorilor străini***", a declarat președintele României, înainte de vizita sa în Statele Unite. Pînă în prezent, România a reușit să atragă doar o mică parte din uriașele investiții străine ce au invadat Europa de Est de la căderea comunismului, în 1989. ***În timp ce, în această perioadă, Ungaria a atras investiții străine de peste 9 miliarde dolari, cele realizate în România totalizează doar 1,46 miliarde dolari.*** Potrivit unor economiști, aceasta este valoarea investițiilor anuale, necesară pentru punerea în mișcare a economiei. Investitorii străini evită România în principal din cauza temerilor de corupție, climatului politic și inflației instabile. Iliescu consideră însă că ***România, a doua mare piață est-europeană după Polonia, reprezintă în prezent o atracție mai favorabilă pentru investitorii străini.*** În sprijinul acestor afirmații, șeful statului român aduce reformele legislative, repatrierea profiturilor și mersul privatizării. În prezent, participarea sectorului privat la economie a crescut la 37% de la zero în urmă cu cinci ani, a declarat Ion Iliescu. De asemenea, scăderea inflației de la 300% în 1993, la 62% în 1994 și 25-30% în acest an, reflectă tendința de stabilizarea a economiei țării, apreciază președintele României.

La încheierea exercițiului militar multinațional de la Sibiu

Premierul Văcăroiu susține că face eforturi financiare substanțiale pentru integrarea în NATO

Ieri, s-a desfășurat, la Sibiu, ceremonia de închidere a exercițiului militar multinațional ***"Cooperativ Determination '95"***, (CD '95), program coordonat de NATO în cadrul Parteneriatului pentru Pace. În prezența ***primului ministru, Nicolae Văcăroiu, a miniștrilor Gheorghe Tinca și Teodor Meleșcanu, generalul turc Huseyin Kivrikoglu, comandantul CD '95***, a trecut în revistă trupele participante, peste 400 de militari din 9 țări, din care 4 membre ale NATO.

Premierul Nicolae Văcăroiu a precizat în discursul său că "***efortul financiar făcut de Guvernul român pentru integrarea europeană este pe măsura programului în care ne-am angajat***". Exercițiile militare de genul CD '95, de la Sibiu, al unsprezecelea în acest an, au ca scop principal pregătirea armatelor statelor din centrul și din estul Europei, inclusiv CSI, membre ale Parteneriatului pentru Pace, pentru operațiuni comune cu țările din NATO, în special operațiuni de menținere a păcii. Pentru multe țări, aceste programe sînt o etapă pregătitoare pentru o eventuală aderare la NATO.

În acest context, Nicolae Văcăroiu a subliniat opțiunea clară a României pentru integrarea în structurile nord-atlantice. "***Deși costurile vor fi mari, integrarea reușită în spațiul de securitate generat de Alianța Nord-atlantică va întregi premisele dezvoltării unei economii prospere în țările europene ce revin la democrație și la economie de piață***" - a afirmat premierul N. Văcăroiu.

La exercițiul CD '95 de la Sibiu au participat și cinci plutoane aparținînd Batalionului de peace-keeping, de la Craiova, cu efective de aproximativ 600 de căști albastre.

Acest batalion împlinește un an de la înființare, ocazie cu care locotenent-colonelul Ion Pîlșoiu a delarat că efectivele pe care le conduce sînt gata oricînd să plece în misiuni de menținere păcii. **(Pavel LUCESCU)**

În urma unei decizii a conducerii partidului

Deputatul PNȚCD Vasile Lupu va însoți delegația parlamentară română la Consiliul Europei

Deputatul Vasile Lupu, membru supleant în delegația parlamentară română la Consiliul Europei, a primit, vineri, acceptul Biroului de Conducere, Coordonare și Control al PNȚCD pentru a face, alături de Valentin Gabrielescu, deplasarea la sesiunea de toamnă a Adunării Parlamentare a Consiliului Europei. Membrii BCCC, sub președenția lui Corneliu Coposu, au discutat aspecte legate de înființarea Comitetului de coordonare și organizare a Congresului partidului din luna decembrie. Comitetul, care urmează să fie condus de către un președinte, va înființa mai multe comisii ce vor acoperi întreaga problematică legată de organizarea și desfășurarea Congresului. Componența Comitetului și desemnarea președintelui vor fi stabilite într-o nouă ședință a forului de conducere al PNȚCD. De asemenea, s-a stabilit Regulamentul Departamentului privind administrația locală, care va face propuneri privind politica companiei electorale. BCCC a analizat și consecințe aplicării prevederilor protocolului CDR, care în județe a dus la unele situații deosebite. Astfel, au apărut partide ce au prezentat liste cu sute de persoane, întrucît pentru a fi reprezentate în organizațiile județene ale CDR partidele trebuie să aibăă filiale cu 100 de persoane sau cinci organizații locale pe județ. Un alt fenomen înregistrat arată că o serie de persoane părăsesc unele partide politice, pentru a se înscrie în alte formațiuni din CDR.

Elevii maghiari din Cluj au sabotat greva japoneză inițiată de UDMR

■ ***totuși, la Sfîntu Gheorghe, protestatarii au format un lanț uman și au purtat pancarde în favoarea învățămîntului în limba maternă***

Aflat în vizită la Budapesta, ***Max van der Stoel***, Înaltul Comisar pentru Minorități al Organizației pentru Securitate și Cooperare în Europa, ***a asigurat autoritățile ungare că, în timpul recentei sale vizite în România, a abordat și problema învățămîntului în limba maghiară.***

După cum a menționat Csaba Tabajdi, secretar de stat în cadrul Oficiului primului ministru ungar, Max van der Stoel a cerut autorităților române să ia următoarele măsuri: ***în învățămîntul universitar, materiile social-politice să fie predate în limba maternă; înființarea unor școli profesionale cu predare în limbile minorităților.***

În ceea ce privește inițiativa Uniunii Democrate Maghiare din România (UDMR) de a recurge la grevă japoneză, în semn de protest față de noua Lege a învățămîntului, în timp ce ***la Cluj elevii maghiari nu au dat curs acestei invitații, la Sfîntu Gheorghe circa 9000 de elevi, profesori și părinți au protestat împotriva acestui act normativ.***

La chemarea Filialei Covasna a Uniunii Pedagogilor Maghiari din România, protestatarii de etnie maghiară din Sfîntu Gheorghe au format un lanț uman și au purtat pancarte, cerînd învățămînt în limba maternă.

Elevii maghiari ai celor mai vechi licee din Cluj, "Samuel Brassay" și "Stefan Bathory", nu au purtat banderole albe, deoarece asupra acestei probleme conducerea UDMR nu s-a consultat cu direcțiunile liceelor respective.

"Numai după ce va fi prezentată metodologia aplicării Legii învățămîntului, putem discuta de proteste", a subliniat Ildiko Bolay, directoarea Liceului "Stefan Bathory".

Aflat la Oradea, pentru a marca deschiderea anului școlar la Liceul "Onisifor Ghibu", președintele Ion Iliescu a menționat că protestele UDMR împotriva noii Legi a învățămîntului au un substrat politic.

Aflat în vizită la Oradea, președintele Iliescu a menționat că protestele UDMR împotriva legii învățămîntului au un substrat politic

"***Capitolul pentru minorități, din Legea învățămîntului, se situează la standardele europene și nu există nici un simptom al unei posibile discriminări între români și maghiari***", a opinat președintele Ion Iliescu.

Menționăm că, potrivit prevederilor noii Legi a învățămîntului, în gimnaziu și liceu, materiile care nu se predau elevilor - aparținînd unei minorități naționale - în limba maternă, sînt Istoria Românilor și Geografia României. **(Monica TOMA)**

The Open University
CUNOAȘTEREA ÎNSEAMNĂ PUTERE !
Francis Bacon

Open Business School
codecs
Centre for Open Distance Education Romania

*Dar adevărata putere o obțineți numai prin **CODECS**, reprezentantul unic al lui* **Open University Business School-Anglia**, *care vă oferă:*

CURSURI DE MANAGEMENT ȘI MARKETING
(6 luni, fără întreruperea activității profesionale!)

Cursuri oferite (cca. 420$/curs, în lei la cursul zilei):

☞ **Management Competitiv**
☞ **Managementul Relațiilor cu Clienții și Cumpărătorii**
☞ **Managementul Financiar**

Pachetele de curs conțin: volume de curs, casete audio și video, teste și diskete. **Certificat de curs** acordat de **Open University Business School** și recunoscut în Europa. Posibilitatea continuării studiilor, pe trei niveluri consecutive, pînă la stadiul de **Master in Business Administration**.

Data limită de înscriere: **22 Septembrie 1995**.

Informații la Centrul Regional IAȘI tel. 032-214.111 sau la Sediul Central București tel. 01-613.80.34 / tel./fax: 01-321.79.92.

CODECS - NOI VĂ OFERIM PUTERE !

Centrul Cultural Francez din Iași

organizează

cu începere de la 16 octombrie 1995

cursuri de limbă franceză

- **Franceză generală (6,8 ore/săptămînă)**
- **Franceză pentru copii (începînd de la 6 ani)**
- **Conversație și civilizație**
- **Pregătire pentru admitere la facultate (secția franceză)**
- **Pregătire pentru examenul DALF**
- **Franceza afacerilor (debutanți și avansați) pregătind obținerea diplomelor Camerei de Comerț și Industrie din Paris (test de limbă prealabil)**
- **Franceza pentru medici.**

Înscrierile vor avea loc între 2.10.1995-13.10.1995 (orele 17.oo-20.oo), la sediul Centrului Cultural Francez Iași, bd. Copou 26.

Toți profesorii din echipa pedagogică, români și francezi, au beneficiat de o pregătire specială, asigurată de către formatori francezi.

Sălile de curs sînt echipate cu aparatură audio și video.

Informații suplimentare la telefon 14.79.00.

SC COMAT SA
(fosta B.J.A.T.M.)
Strada Sergent Grigore Ioan 7. Telefon 032/15.63.00

este angrosistul ideal pentru afacerile dvs. de la care vă puteți aproviziona la cele mai acceptabile prețuri cu:

☑ **profile metalurgice mijlocii și ușoare;**
☑ **țevi construcții, instalații zincate și nezincate;**
☑ **tablă groasă, subțire, neagră, zincată, benzi laminate la cald și rece;**
☑ **sîrmă neagră și zincată, produse din sîrmă (împletitură, cuie, electrozi etc.);**
☑ **metale neferoase, laminate și trase;**
☑ **materiale de construcții, instalații, obiecte sanitare;**
☑ **aparataj electric și cabluri;**
☑ **vopsele, lacuri, diluanți;**
☑ **echipamente de protecție și de lucru;**
☑ **țesături;**
☑ **anvelope;**
☑ **piese auto**
☑ **hîrtie**

TEHNOTON IAȘI
Calea Chișinăului nr. 43

anunță vînzarea prin licitație a următoarelor mijloace fixe disponibile:

mașini injecție, remorcă basculantă, motocar, mașini unelte, AMC-uri, mobilier industrial.

Licitațiile au loc în fiecare joi, ora 11,00, la sediul societății. Lista completă și informații privind înscrierea la licitație se pot obține la tel. 233900, int. 178.

TEHNOTON IAȘI
Calea Chișinăului nr. 43

organizează concurs
în zilele de 18, 20 și 22 septembrie 1995, ora 11,00,
pentru ocuparea următoarelor posturi:

INSTALATORI
categoria 5-6, 2 posturi
ZUGRAVI - VOPSITORI
categoria 5, 2 posturi
LĂCĂTUȘ MECANIC COMPRESORIST
categoria5-6, 1 post
LĂCĂTUȘ MECANIC
categoria 6-7, 1 post

Relații suplimentare se pot obține la tel. 233900, int. 178.

EDITORIAL

Ideile greșite dăunează democrației

Dorin POPA

Giovanni Sartori, un teoretician al democrației, de origine italină, dar profesor la Columbia University din New York, scria următoarele: "Între condițiile democrației, cea mai puțin invocată este aceea că ideile greșite despre democrație fac ca democrația să meargă prost".

Deci, nu numai puseurile antidemocratice ale guvernanților României actuale aduc prejudicii democrației, ci și ideile greșite care fac, iată, ca totul să meargă prost. Dar cum ar putea, la urma urmelor, să aibă românii idei sănătoase și valide despre democrație; pe ce cale oare le-ar putea ei obține? Formarea ideilor democratice este un proces complex și de lungă durată, care implică, cu necesitate, un program educațional în acest sens, dublat de un climat socio-politic adecvat. În ultimii cinci ani, în România nu s-au purtat, la nivel statal, dialoguri pertinente pe tema democrației. Orice discuție, oricît de anemică, a fost mereu și serios perturbată din mai multe direcții deodată. Zvonurile, informațiile nefondate, subiectivismele și interesele de moment au avut de cîștigat în fața inițiativelor serioase în acest domeniu de primă importanță. De ce ar fi democrația - teoria democrației - un domeniu de primă importanță? Pentru că nu poți construi o casă, o mașină etc. fără a avea, în prealabil, un proiect. Nu putem ajunge la democrație - care există în destule țări, desigur - prin încercări repetate, prin experiențe de tot soiul, de o originalitate poznașă și păguboasă. Trebuie să avem un model. Acest model - de sorginte democrat-liberală - a fost bruiat de la început, cu voie sau fără voie, din interes sau din prostie.

Un slogan ca "Nu ne vindem țara!" poate avea, ca subtext, un altul de genul: "Nu învățăm noi democrație de la nimeni, ba, dimpotrivă, să vină alții să învețe de la noi". Destui au fost aceia care ne-au flatat orgoliile, dîndu-ne impresia că trăim în democrație pentru simplul fapt că Ceaușescu nu mai conduce țara. A crede că poți construi o democrație - în absența metodelor și procedurilor democratice, în absența unui proiect și a unui model - este similar cu a crede că oriunde te-ai îndrepta, în final, vei ajunge tot în punctul dorit.

Una e să dorește un lucru și alta este să-l proiectezi, să-l urmărești pas cu pas.

Cine are interesul ca noi să nu știm cu precizie unde ne aflăm, ce dorim și ce avem de făcut în viitorul apropiat? Cine are interesul ca noi să considerăm drept bune ideile noastre greșite despre democrație? Chiar, cine? ■

CAFEAUA DE DIMINEAȚĂ

Pledoarie pentru Bucium

Aurel LEON

Cea mai ademenitoare intrare în oraș e cea de la Bucium. Cum ieși din pădure, sus, la Repedea, ți se înfățișează privirii panorama mirifică a orașului revărsat pe coline, cum numai în viziunea lui Eugen Boușcă mai găsești. Acesta-i drumul Țarigradului. Pe el veneau domnii cu firman de la Înalta Poartă. Truditii și colbăiți, drumeții trăgeau la hanul armenesc de la "Trei sarmale" și trimiteau vești în oraș, să pipăie starea de spirit. Pregăteau, în liniște, solemnitatea intrării Domnului în Capitală. Buciumul era antecamera Iașului.

Cu vremea, pe măsură ce i s-au descoperit calitățile climaterice și chiar balneologice, Buciumul a devenit "plămînul Iașului", sau, dacă vreți, un Iași la scară redusă, deoarece familii chiar mai modeste tot aveau cîțiva butuci de vie la Bucium. Cei mai avuți au construit vile, chiar palate. Cine nu avea un locușor de retragere vara la Bucium? Chiar domnii Moldovei posedau terenuri la Bucium, Bîrnova sau Dobrovăț. Vestita grădină Rivalet a fost creată prin desființarea grădinii domnești.

La Bucium aveau proprietăți junimiștii. Aici sînt "Plopii fără soț" și aici a locuit Veronica Micle. Fiica ei mică, Virginica Micle-Gruber, e înmormîntată în țintirimul satului, iar urmași de-ai familiei Micle trăiesc și azi pe strada Plopii fără soț. Cîte legende și întîmplări nu sînt legate de aceste locuri! Zilele acestea - aflîndu-mă în foarte plăcuta întîlnire la gospodăria unui vechi buciumean, mă refer la prof. univ. Lala Ionescu, legat cumva și de spița Rivalet, în cerdacuri mănăstirești de brad - reproșam amicului Mircea Rusu că nu se încumetă nimeni să ne dea o carte a Buciumului! Ați auzit de așa ceva? Toți povestesc lucruri deosebite, dar parcă-i un blestem! - nimeni nu dă tiparului bucuria de a avea o carte despre Bucium, Bîrnova, Dobrovăț - pămîntul și încîntarea Iașului.

Studiez comportarea citadinilor ruralizați, oarecum. Vorbesc mai "lat" moldovenește, se laudă cu acareturile ridicate, fie că-i vorba de un adevărat bungalow, cu

podgorie întemeiată, ca în cazul prietenilor mei - profesorul și Mircea - fie ca e la mijloc doar o simplă cabană cu trei tufe de vie!

Poate, dacă trăia normal bietul Ștefan Cîmpeanu, poetul cailor roșii, ne-ar fi dat o asemenea carte!

Și ce frumos povestește Ioan Slavici despre plimbările sale pe ulițele din Bucium și Bîrnova! Și cît oftează de duios moș Ion Creangă, amintindu-și de "Trei sarmale". Ultimul stăpîn al hanului păstra în magazii o scîndură de masă spălată de ploi, pe care scriseseră slove lăutărești Eminescu și Creangă, aflați în dulce visare. Și tot la Bucium, exista pe vremuri o casă cu cramă jos și cu un fel de scripete care urca ulciorul în cerdac, unde așteptau clienții: Era tare bătrînă casa; păstra cu sfințenie, pe varul peretelui, frumoase lui semnătură. Acum este demolată.

De altfel, s-au schimbat multe la Bucium, Bîrnova și Dobrovăț. Majoritatea proprietarilor au fost marginalizați și în locul lor au apărut figuri noi.

În corespondența lui Slavici către Maiorescu, există o scrisoare în care e descrisă șederea lui Eminescu la Dobrovăț, loc de odihnă preferat de ieșenii care nu aveau vie la Bucium.

Lăsate în voia soartei de autorități, asaltate de diferiți amatori de chilipiruri, toate cele trei comune decad. Foarte interesantă această schimbare la față. Cine construiește cele mai fistichii locuințe? Parcurgi lista și toți sînt cunoștințe vechi, foști sau actuali.

Nu te poți lega de ei, pentru că fiecare are de partea sa un crîmpei de legalitate. De pildă, se întreabă oamenii cum de s-a îndurat dl Anghel să taie din terenul podgoriei o parcelă, pe care se și construiește? Dar cine e beneficiarul? Nu e altul decît colonelul de poliție Zaharia!!!

"Monitorul" s-a interesat puțin de caz. Dar o parte e în regulă. Anume, doamna Zaharia a avut teren sus, pe coastă, dar au venit ape mari, plus poziția soțului, și s-a trezit pe șesul Vămășoaiei, biata de ea! În schimb, alții, fără sfinți la Ierusalim, s-au trezit la dracu-n praznic, dincolo de drumul care urcă de la fermă - la Păun.

E un cartier la limita drumului care separă teritoriul Iașului de Bucium, deci oamenii sînt locuitori ai orașului Iași.

E un cartier tînăr, de vreo douăzeci de case, fără lumină electrică, fără apă, fără drum de acces. Și acolo e rostul vieții lor! Propun departamentului reportaj deplasarea la fața locului (locul e accesibil cu mașina pînă la schit); să vadă și primarul nostru cum se poate trăi în orașul Iași, ca în epoca de piatră!

Și ce așezare de vis poate ființa acolo! Ai toată panorama "în lingură", cum se spune. S-ar putea amenaja orice: sat de vacanță, tabără școlară, terasă - cu condiția de a moderniza ceea ce există, adică sălbăticie. Locuitorii de aici stau cu sufletul în rai și cu trupul în iad.

Doar locuiesc în municipiul Iași, nu în comuna Bucium! ■

SUB SEMNUL LUI IONA

Moravuri vechi și nouă

Radu PĂRPĂUȚĂ

Imoralitatea, ceea ce în traducerea Bibliei în românește se numește de obicei desfrîu, are în fapt mai multe trepte, fiecare exprimată printr-un anume cuvînt. Este mai întîi porneia, adică adulterul, corupția sexuală, imoralitatea sexuală. Deci ***porneia*** indică păcatul în sfera relațiilor sexuale. Urmează ***akatharsia***, adică necurăția, impuritatea, întinarea minții, gîndirea murdară. Acest păcat indică o dragoste de păcat nechibzuită și insolentă încît omul încetează de a se mai preocupa de credința în Dumnezeu. Îi este pîngărită întreaga personalitate. Dar poate să existe o a treia treaptă a desfrîului, anume ***aselgeia***, lascivitatea, destrăbălarea, cuvînt tradus în diferite variante ale Bibliei în românește prin desfrînare, fapte de rușine, necumpătare, spurcăciune. Un om poate fi ***akatharsos***, impur, necurat, dar să-și ascundă păcatul, fiindcă opinia publică (lumea) mai are încă o oarecare influență asupra lui. Dar un om devine ***aselges*** cînd este complet indiferent față de lume. La început, un om poate să facă un lucru rău în secret. Mai are încă rușine, dorința lui este să se ascundă de ochii oamenilor. Dar, la un moment dat, omul ajunge într-un stadiu cînd face răul pe față, ostentativ, nu-i mai pasă ce văd, spun sau gîndesc alții. În acest ultim caz, omul își pierde respectul de sine și sentimentul de rușine.

În epistolele lor, sfinții Pavel, Petru, Ioan se referă deseori la triada răului, aselgeia fiind apogeul acesteia. Înverșunarea lor împotriva răului se explică și prin societatea în care au trăit, societatea greco-romană ajunsă la un apogeu al desfrîului și corupției. Era o societate în care, cum spune Seneca, femeile romane se măritau ca să divorțeze și divorțau ca să se mărite. Femeile române sînt, multe dintre ele, alături de strămoașele lor. Nu mai vorbim de rusoaicele, ucrainencele și "moldovencele" care ne umplu barurile. Să nu uităm nici fetițele, fetișcanele și fătucile plecate de bunăvoie (of, ar muri de ciudă toți Suleimanii și Mahomezii sultani care au venit să ne cucerească) la Istanbul. Căci, spune Juvenal, nici o femeie nu se mulțumește cu un singur bărbat, după cum nu se mulțumește cu un singur ochi. Solon a legalizat pentru prima oară prostituția și a deschis bordeluri de stat, profiturile pe care le aduceau acestea erau folosite pentru înălțarea templelor destinate zeilor (Athenaios, ***Banchetul sofiștilor***). La noi a ajuns să se discute în parlament despre păcatele cele mai grele cu nonșalanță. Va urma, desigur, ca profiturile să intre în tezaurul, și așa consistent, al Preasfintei Biserici, căci, după cum oameni de valoare au fost fagocitați de un sistem de subordonați înrăiți, la fel instituții precum Biserica vor fi fagocitate de același sistem. Cei cincizeci de ani de subordonare a Bisericii unui (și aceluiași!) sistem o demonstrează.

Vicii nenaturale (dacă se poate spune așa) stăpîneau în lumea romană. Caligula trăia pe față în incest cu sora sa, Drusilla, iar poftele lui Nero, spune Suetoniu, n-au crutat-o nici măcar pe mama lui, Agrippina. Chebeleus al nostru are amante, spune presa. Ei, și? Într-unul din dialogurile sale, Lucian îl citează pe Lycinus: "Ar fi mai bine să nu avem nevoie de căsătorie, ci să-i urmăm pe Platon și pe Socrate și să ne mulțumim cu dragostea băieților". Se știe că Socrate era "iubitor de băieți", necunoscînd plăcere mai mare decît un "amant virtuos". Lăsați-l pe Socrate, voi românii. Avem și noi oameni de vază pi-dosnici, ba încă fiind și însurați. Nu-i așa, Adrian?

Nu vorbesc de domnul Adrian Păunescu, care declară că aselgeia (destrăbălare) ar fi semnat moțiunea, dacă ar fi fost alcătuită cum trebuie. În lumea greco-romană, decăzută, trebuie să știți, minciuna era la mare preț. La fel lingăii. Din cincisprezece împărați, spune istoricul Cibbon, doar Claudiu a rezistat pupincuriștilor (traducerea îmi aparține, obiceiul ba).

Cînd lumea se schimba, clocotea în forfota tranziției, împărații romani puneau în funcții tot boșorogi învățați cu vechile metode: furtul și mita. Actualii manageri sînt foarte pricepuți, chit că sînt tot cei vechi. Talentul lor managerial (directorial) e ca și înainte bazat pe furt și pe P.C.R. (pile, cunoștințe, relații).

Stimați cititori, cunoașteți multe alte exemple de asemănare între romani și români. Găsiți-le și luați aminte, căci, altfel, aselgeia (destrăbălarea) ne cotropește cu totul. ■

UNGHIUL DE TRAGERE

O întrebare retorică (II)

Val CONDURACHE

Ceea ce trebuie să înțelegem cu maximă responsabilitate din ceea ce trăim politic acum e faptul că nu trebuie să împrumutăm realității decepțiile noastre. Cînd am citit articolul lui Nichita Danilov, în care afirma, cu seriozitate decepționată, că l-ar prefera pe dl Ion Iliescu d-lui Emil Constantinescu, am înțeles că foarte mulți dintre simpatizanții Opoziției au obosit: au rezistat la toate compromisurile propuse de comuniști, s-au săturat să trăiască în eșec, la marginea puterii.

Intelectualii din Opoziție îl admiră, necondiționat, pe dl Havel. Și eu îl admir. Dar dacă Haver ar fi fost, în România, candidatul CDR pentru alegerile prezidențiale, ar fi pierdut la același scor, dacă nu și mai rău, în fața d-lui Ion Iliescu. Nu vreau să-l întăresc în convingerile înșelătoare, de sorginte triumfalistă, pe dl Emil Constantinescu; vreau doar să spun că România nu este Cehia și că, în toate gafele lui (nu sînt puține, unele sînt antologice!), candidatul CDR are scuza lipsei de experiență politică. Cînd s-o fi învățat și unde? Dacă ar fi fost membru al CPEX, nu ar fi intrat în grațiile Opoziției. Cine îl ascunde în buzunar pe adevăratul opozant al președintelui Ion Iliescu?

Scriitor fiind, dl Nichita Danilov își permite să voteze împotriva lui Emil Constantinescu, preferîndu-l, retoric, pe dl Ion Iliescu. În realitate, unde scriitorii pătrund mai greu (după Balzac metoda realistă a intrat în declin!), lucrurile se complică. Nici în Lichtenstein nu e simplu să fii președinte ales. Trebuie să ai niște calități pentru asta. Dl Emil Constantinescu a făcut o mare gafă atunci cînd a afirmat că în absența d-lui Ion Iliescu ar cîștiga alegerile prezidențiale. Gafa lui poate fi gafa lui Spirache Necsulescu, din piesa lui Tudor Mușatescu. Spirache îi roagă pe alegători să nu fie ales și în felul acesta este ales.

Nu numai Opoziția, dar și oamenii care-o susțin au început să-și piardă răbdarea. Abuzurile celor aflați la putere, lipsa de rușine în a recunoaște greșeala, acoperirea cazurilor de corupție ar fi surpat de multă vreme Guvernul Văcăroiu, dacă Opoziția nu s-ar fi consumat în lupte intestine. Neliniștea în care trăiește Opoziția reflectă, de fapt, neliniștea pe care o trăiește populația. Ea e sătulă de minciună, dar nu s-a săturat să i se promită ceva. Opoziția nu înțelege un lucru extrem de simplu: că omul nu cere să i se dea tot ce vrea, dar nici nu suportă să i se spună că de mîine va fi și mai rău pentru el. Am mai spus-o de cîteva ori: PDSR a reușit performanța de a-i face pe oameni tot mai săraci, fără să și-i ridice în cap. De fiecare dată a găsit un alt vinovat pentru sărăcia colectivă.

Întrebarea retorică pe care simpatizanții Opoziției o adresează Opoziției ar trebui orientată împotriva puterii. Ca și mine, dl Danilov știe că Opoziția nu are în mînecă un as. Are doar regi și dame. Valeții sînt toți ai Puterii. La ce bun să resuscităm îndoielile Opoziției, dacă tot ne aflăm în Opoziție și credem în valorile ei? Dacă nu ne mai interesează democrația și vrem întoarcerea la Autoritate și la metodele ei, pentru ce să-i refuzăm pe Funar și Vadim Tudor? De ce ar trebui Opoziția să găsească un Funar al ei și un Vadim al ei? Nu e mai bun Emil Constantinescu, un Havel fără instinct politic, fără practică la stat? Românul, tot mai verde de la o zi la alta, ce-ar zice despre președintele lui care semnează fără să clipească despărțirea retorică dintre Cehia și Slovacia?

Îi rog pe cititorii mei să deosebească notele de seriozitate de notele de ironie. Eu nu mă cramponez de Opoziție pentru motivul că așa mă simt mai bine. Vreau să intrăm în democrație cu adevărat și pentru asta sînt în stare să polemizez și cu colegul meu, Nichita Danilov, care nu are răbdarea să aștepte venirea Opoziției la putere. Nemulțumit de soarta lui socială, Nichita e în stare să scrie și-o carte împotriva democrației, de la care a așteptat altceva. În finalul intervenției mele, vă rog să-l votați pe dl Emil Constantinescu, în runda finală a alegerilor prezidențiale (dacă va ajunge acolo), chiar dacă ați fi preferat un alt președinte. Acel președinte încă nu s-a născut în viața noastră politică. ■

BREVIAR PLASTIC

Minunații mei vecini

Val GHEORGHIU

Sînt un privilegiat. Să locuiesc într-un bloc, mă rog, cum să-i spun... i s-a spus cîndva "al Operei". În loc să mă trezesc în explozii de blide sparte-n pereți sau în cap, mă trezesc în chiar sînul Euterpei. Dinspre ușa de-alături, un pasaj strălucitor dintr-o sonată de Beethoven: pianistul ***Mircea Dan Răducanu***; în peretele din stînga, din cînd în cînd, cîte-o "pedală" a fostelor voci de aur: ***Laurian Nicolau*** și ***Ion Prisăcaru***; în fereastră, ademenind păsările cerului, nobila mască scenică a ***Lidiei Nicolau***; la scara cealaltă, ieșind în pas cabrat, de elf brumat: ***Ion Rusu***; din încăperea părăsită de acesta, vocalizele pure ale ***Iohanei Rusu***; jovialul tenor ***Dumitru Popa*** a trecut, mai alaltăieri dimineață, prin fața ferestrelor, ne-a zîmbit tuturor cum numai el știa s-o facă și a plecat, așa, fără să ne spună că o face pentru totdeauna; de la ultimul etaj, tînguirea violoncelului: ***Hugo Varga***, dar și nervul tînăr al viorii: ***Oana Zaharia***; la scara din capăt, coloratura delicată a ***Ginei Tripa-Tăbăcaru***; în sfîrșit: vivacitatea, zi-noapte, a fostului balerin ***Aurel Drama***. Înainte de-a păși în Păcurariul bezmetic, o bună dimineața! ***Andei Tăbăcaru***, pe fața căreia nu pot descifra niciodată tensiunile și angoasele viitoarei montări scenice. I le spulberă, care, cu salturile lui vesele, canișul Figaro?

În '94, cînd m-am mutat în blocul din Păcurari, la unul din demisoluri locuiau un evreu înțelept și blînda lui nevastă. Foarte bătrîni amîndoi. Ca toți înțelepții acestui neam, sub aparenta duritate a replicilor, care, de fapt, cereau mai multă logică și mai multă lucidicate, se ascundeau bonomia minții luminate și, pe cît posibil, lipsite de prejudecăți. Îmi plăcea să stau cu el pe banca din fața ferestrelor noastre, înecată în verdeață, și să-l provoc la fel de fel de "subiecte", cu ascunsa curiozitate a celui ce vrea să știe ce spune rabinul în cutare chestiune importantă. La ordinea zilei, sau din timpuri fără memorie. După ce buna lui nevastă a murit, rămînea tot mai mult pe bancă fugind parcă de patul în care cunoscuse atîta îndelungă fericire, dar, care acum, trebuie să-i fi părut îngrozitor de rece. Printre schițele mele, se află și una cu bătrînul, pe bancă, rezemat în baston. Pe spatele desenului, am notat ultima noastră discuție: mă plîng lui că din cauza cîinilor, care latră toată noaptea, nu prea pot dormi; se-ntoarce surprins spre mine și-mi spune: de ce? uite, mie lătratul cîinilor, noaptea, îmi face bine, simt că nu sînt singur pe lume.

Panică pe casa scărilor. Tot blocul în picioare; emanație de gaze! Chemăm telefonic dispeceratul, în zece minute echipa de intervenție e cu noi. Mirosul taie respirația și injectează ochii. Sunăm la uși. Nimic. Ba nu. Aici! strigăm cu toții și ne-apropiem nasurile de-o ușă. Aici! Sunăm. Ne deschide vecinul nostru cu gabarit depășit. Să picăm, nu alta: mirosul e mortal. Panicii noastre isterice, omul îi răspunde scurt și calm: fiți liniștiți, gătesc sarmale, sarmale cu varză. Aha! zicem toți odată, luminați: varză! Și ne-mprăștiem pe la ușile noastre. Așa sarmale, da, faci o oală babană, de sare blocu-n aer.

Dacă ar trebui să personific vioiciunea, aș face-o numind făptura lui omniprezentă. E tipul clasic al picnicului dolofan: agil, față rotundă, piele încă bine întinsă la cei șaizeci de ani, ochi febrili, gesticulație excesivă: stă tot timpul pe bancă și așteaptă, de cum trece cineva, se ridică, intră-n vorbă și dă-i și dă-i. Roind, cu sarcină pedeseristă (se-nțelege) pe lîngă urnele de vot, la alegeri, face acum, nedisimulat, propagandă partidului unic (cum a făcut-o și-n "epoca de aur"). Cunoaște pe toată lumea. De altfel, e civilizat-jovial, e om de bine. Mă vede ieșind, se ridică și, vag-onctuos, mă gratulează: vă felicit, mi-a plăcut foarte mult cum ați scris despre Regina Ana, știți... și eu... Da, zic, știu, și dumneavoastră... tot monarhist... Pauză.

Ieșire la promenadă. Tînăra juristă, frumusețe dubitativă, brună, cu voce de contraaltă, junele doctor, înalt, carură sportivă, laconicul, seriosul, stîlpul familiei, în fața lor, "bunica", femeie cu aer iberic, de mînă cu nepoata, copilă rumenă, anunțînd viitoarea "peiculoasă" adolescentă. Nucleul sănătos, necontaminat de politicul devorant. Nucleul nației de mîine.

La un alt demisol, doamna care în curînd va atinge suta. Vă dați seama! Cînd se năștea ea, nu existau, în Iași, nici actuala clădire a Teatrului Național, nici Palatul Justiției (Palatul Culturii), trăiau Vasile Pogor și Aristizza Romanescu. Ehe, ce lume! Rememorările ei, în mijlocul unei încîntătoare societăți pisicești, au tocmai acest har, al reînvierii unei lumi cu care nu ne vom mai întîlni. Doamnele blocului, mereu în prejmă-i, vestale infatigabile, sînt legatarele inegalabilei moșteniri. De ziua venerabilei doamne, casa e plină. Atunci, și portretul sărbătoritei, de o frumusețe frapantă, făcut, cînd? oho! demult, demult, de neitatul maestru Nicolae Popa, se convertește în efigie. Efigia unui Iași mirific.

Mai întîi a plecat fata, o blondă renoireană, pempantă, asta era prin anii optzeci; se căsătorise cu-n străin și plecase. Frumoasa ei mamă părăsise scena și căzuse dintr-odată la pat; ani de zile n-a mai fost văzută, se spunea că doar umbra mai rămăsese din cocheta femeie. Băiatul, un taciturn delicat și politicos, învăța pictura. Tatăl, medicul, cu țigara mereu între buzele pungă, avea aerul răzvrătitului mocnind. A dispărut într-o zi cu băiatul și cînd s-a întors numai el, noi știam ce se-ntîmplase: intraseră în Dunăre, noaptea, și cînd s-atingă malul celălalt, la sîrbi, începuse să se tragă. Doctorul făcea mișcări mari, vizibile, provocatoare, gloanțele veneau, toate, spre el. Băiatul a prins malul. Pe doctor l-au pescuit. A trecut cîteva săptămîni prin beciurile Securității, iar acum, prin ce minune? se mișcă liber. Dar și mai încrîncenat. Cît lipsise, murise și frumoasa-i nevastă. O îngropaseră alții. De la un timp, n-a mai fost văzut: plecase la fiică-sa, în Australia. În apartamentul lui, stă acum altcineva. Parcă n-au existat niciodată acolo: doctorul, cîntăreața, fata blondă, băiatul care picta.

Periodic, octogenarul domn N., fost amploaiat al Regiei Monopolurilor Statului, se-mbracă elegant, își pune, pe rînd, costumele care făceau bună impresie prin anii treizeci și bate la uși, întrebînd cu dicție inconfundabil-interbelică: fiți amabil(ă), ce spectacol îmi recomandați pentru seara asta? Evident, nu urmează nici una din recomandările noastre. Asta, doar așa, costumele...

Cele două gemene, amazoane modificîndu-și, ciclic, culoarea valpurgicelor plete, ieșind seara, între copaci, cu surul cîine lup: supratensionarea electrică a bătrînului cartier.

În locul Alimentarei, "deservită" de hazeaice obraznice, care lucrau pe sub tejghea cu clientela galonată și mai puțin galonată a cvartalului și care Alimentară, la căderea nopții, devenea un fel de hrubă sinistră, deci în locul "unității", e deschis acum, non stop, luminatul magazin ***Cris Market***. Cu tot ce vrei. Ieri noapte, pe la două, terminînd ***Zbor în bătaia săgeții***, mi s-a făcut poftă de... Am coborît și i-am cerut fetei cu profilul Barbrei Streisand: dați-mi, vă rog, brînză topită ***Happy Cow***; Poftiți ***Happy Cow*** și vă rugăm să mai treceți pe la noi.

Ei, ce spuneți? ■

BOMBA DE CAUCIUC

Iată că a venit şi ziua de azi, cînd începe *Marele Concurs de la ziarul de hîrtie "Monitorul"*, care urmăreşte să selecteze pe cei mai buni dintre candidaţii ce vor să devină jurnalişti meseriaşi. La încheierea înscrierilor, situaţiunea era cam aşe: au ridicat fişe de înscriere 425 de cetăţeni, dintre care au depus la redacţie fişe completate numai 282. Deci, 143 de oameni n-au mai avut curajul să vină să se înscrie, speriindu-se, probabil, de conţinutul fişelor. Din cei 282 de înscrişi, s-a făcut o triere pe baza celor scrise în fişă, dar mai ales pe baza afirmaţiilor din ***"motivaţia"*** care trebuia ataşată fişei, în care candidatul trebuia să explice, în puţine cuvinte, ce-l îndeamnă să participe la concurs şi de ce vrea să cîştige o pîine din ziaristică, rezultînd, în final un număr de 181 de candidaţi cu dreptul de a participa la proba scrisă. În primul rînd, cei care au scris cu greşeli de gramatică au fost excluşi din prima, fără drept de apel. Este inadmisibil să pretinzi că vrei să lucrezi într-o profesiune în care se lucrează cu cuvîntul şi să nu cunoşti elemente de gramatică predate în clasa a cincea.

Mai apoi, au căzut din schemă candidaţii de 17-19 ani, pentru că, din experienţa monitoricească, trebuie s-o spunem, meseria de reporter/redactor nu poate fi abordată de cineva mai tînăr de 23-25 de ani (excepţiile întăresc regula). E greu să-i ceri unui proaspăt absolvent de liceu să jongleze cu discernămînt printre legi şi situaţii complicate, să fie capabil să discute de la egal la egal cu un reprezentant al administraţiei locale şi centrale, cu o personalitate publică. Aici au un cuvînt greu de spus experienţa şi cunoştinţele acumulate încet-încet, în ani de zile. Au mai chicat dosarele din care rezulta că respectivii doreau pur şi simplu un locşor de muncă, ceea ce nu e cazul în ceea ce priveşte ziarul "Monitorul". S-a schiţat în bomba de ieri un mic portret al ziaristului, aşa cum sînt cei de la ziarul monitoricesc, din care a rezultat că ziaristul nu prea are viaţă personală, nici o viaţă de familie ***"normală"***, nici un program de lucru ***"normal"***. Ziaristul este, după cum zîceam şi ieri şi repetăm şi azi, ***"sub consemn"***, la fel ca şi angajaţii de la Interne, Armată şi serviciile secrete. Pentru asta e nevoie de un anumit tip de candidat, puternic motivat, dispus să facă mari sacrificii. Aşa ceva nu e compatibil cu cei care au scris, în fişele lor, că au renunţat la serviciu pentru că se lucra şi sîmbăta (în presă se lucrează duminica, nu sîmbăta) sau pentru că erau plătiţi prost (în presă salariile nu sînt dintre cele mari, asta e valabil nu numai pentru ţara noastră, asta se poate vedea în toate clasificările veniturilor pe profesiuni din toată lumea).

Să ne întoarcem, însă, la proba scrisă a concursului, care se va derula azi şi mîine. Cei 181 de candidaţi au fost împărţiţi în 11 serii, de cîte 16 fiecare, după lista alfabetică (ultima serie e mai mare, evident). Azi vor intra în sala de concurs, începînd cu ora 9.00, candidaţii cu numele începînd de la "A" şi pînă la "M-N" (fiecare serie va avea o oră la dispoziţie pentru rezolvarea ***Testului***), iar mîine cei de la "N" pînă la "Z" (cei cu numele începînd cu "N" să fie foarte atenţi, că vor candida şi azi, şi mîine, după cum le-a ieşit împărţeala). Testul este foarte bun, elaborat de un colectiv de specialişti ieşeni de înaltă ţinută profesională şi nu ne îndoim că va reuşi să identifice cei mai buni dintre candidaţi, cu reale şanse de a deveni jurnalişti meseriaşi. De aceea, stimaţi candidaţi, veniţi mîine, pînă cel tîrziu la ora 9.00, la redacţia ***"Monitorului"***, unde veţi găsi, chiar la intrare, listele cu cei 181 şi cu programarea seriilor de 16 de azi şi mîine. Succes, măi candidaţilor! Nu încercaţi să răsfoiţi tratate şi alte docomente, pentru a "învăţa", deoarece întrebările din Test se referă la cunoştinţe de cultură generală, care nu se tocesc, ci se însuşesc începînd cu vîrsta de 5 anişori. Testul va identifica, de asemenea, abilităţi înnăscute, care nu se pot "învăţa", fiind date de la Dumnezeu.

LIZUCA şi PATROCLE
care ţin pumnişorii celor ce vor fi meseriaşi în presă

CARNETUL ZILEI

VREMEA

8° - 24° C

Vremea se va ameliora, dar va fi mai rece decît în zilele precedente. Cerul va fi temporar noros şi, local, mai ales după-amiaza, se vor semnala ploi slabe sub formă de averse. Vîntul va sufla slab la moderat, cu unele intensificări. Temperatura aerului va înregistra valori minime cuprinse între 8°-12°C, iar maxime între 20°-24°C. **(Ion Sabin ISTRATI - Centrul de Prevedere a Vremii Bacău)**

CALENDARUL CREŞTIN-ORTODOX

✝ **Sîmbătă: Sf. mc. Eufimia, Meletina şi Sebastiana**
Duminică: Sf. mc. Sofia şi fiicele: Pistis, Elpis şi Agapis

FARMACII DE GARDĂ

Farmacia nr. 2, Piaţa Unirii (tel. 116029)

SPITALE DE GARDĂ

Sîmbătă: Spitalul "Spiridon" (tel. 142730): Clinica I Medicală, Clinica a III-a Chirurgie; **Maternitatea "Cuza Vodă"** (tel. 143320). **Duminică: Spitalul "Spiridon"** (tel. 142730): Clinica a III-a Medicală (pînă la ora 14,00); **Spitalul de Urgenţă** (tel. 140690) (după ora 14); **Maternitatea "Elena Doamna"** (tel. 210390/ 210394 210392).

TELEVIZIUNEA NAŢIONALĂ

TVR 1

Sîmbătă: 7,00 Bună dimineaţa de la... Iaşi! ■ 9,00 Magazinul cu iluzii. (spectacol) ■ **10,00 Film serial pentru copii: Aventurile lui Skippy** (Australia 1992). Ep. 13 ■ 10,30 Pas cu pas. Emisiune de ştiinţă pentru tineret. ■ 11,25 Ecranul. Magazin de cultură cinematografică. ■ 12,20 Spirale în timp: Alexandru Averescu - generalul păcii ■ 12,40 Cuvinte potrivite. ■ **13,10 Festivalul Internaţional "George Enescu"**, ediţia a XIII-a; Teatrul de balet clasic şi contemporan, Constanţa. Regia şi coregrafia Oleg Danovschi. În program: Bartok - Mandarinul miraculos; Enescu - Rapsodiile ■ 14,00 Actualităţi ■ **14,10 Semifinalele marelui turneu de tenis al României.** Transmisiune directă de la Arena Progresul B.N.R. din Capitală. În pauze: Desene animate - Cristofor Columb; Film serial - Ce vrăji a mai făcut nevasta mea, Samantha? ■ 18,30 Agenda Festivalului Internaţional "George Enescu", ediţia a XIII-a ■ 18,45 Mapamond. Realizator Victor Ionescu ■ **19,15 Teleenciclopedia.** ■ 20,00 Actualităţi: Buletin meteo; Telesport ■ **21,00 Festivalul Internaţional "George Enescu"**, ediţia a XIII-a; Filarmonica din Israel (I). Dirijor Zubin Mehta. În program: Bela Bartok - Concert pentru orchestră ■ **21,40 Film serial: Suspiciuni** (.SUA, 1994). Ep. 5. ■ **22,35 Zodiac astro-show**: zodia Fecioarei (I). ■ 23,20 Actualităţi ■ **23,35 Film serial: Perla Neagră.** (Argentina, 1994). Episodul 9 ■ **0,25 Zodiac astro-show**: Zodia Fecioarei (II) ■ **1,05 Panorama music-hall-ului francez** (II); Istoria anilor 1930-1933, cu artişti şi vedete de renume.

Duminică: 8,00 Bună dimineaţa de la... Arena Progresul! ■ **9,00 Laleaua de aur.** Un film muzical pentru copii. ■ **10,00 Film serial pentru copii: Salty - Leul Mării** (SUA). Ep. 19 ■ **10,30 Lumină din lumină** ■ 11,30 Din albumul celor mai frumoase melodii populare. ■ 12,00 Viaţa satului: Agricultura românească în pragul anului 2000. Tehnologia, furajele şi desfacerea producţiei de carne în analiza marilor şi micilor avicultori ■ 13,30 Atlas ■ 13,50 Actualităţi ■ **14,00 Finala mareului turneu de tenis al României**. Transmisiune directă de la Arena Progresul BNR din Capitală ■ 17,20 Poşta TV ■ **17,35 Serial SF: Star Trek - Generaţia următoare** (SUA). Episodul 92. Criză de identitate ■ 18,30 Agenda Festivalului international "George Enescu", ediţia a XIII-a ■ 18,45 Robingo. ■ 19,30 Festivalul Internaţional "George Enescu", ediţia a XIII-a; Secvenţe din concertul corului "Madrigal" dirijat de Marin Constantin ■ 20,00 Actualităţi: Agenda europeană; Buletin meteo ■ **20,50 Film artistic: Gheaţa verde** (Green Ice, SUA 1981). Cu Ryan O'Neal, Anne Archer, Omar Sharif. Regia Anthony Simmons ■ 22,40 Tragerile Loto Special 6/49 şi Noroc ■ 22,55 Duminica sportivă ■ 23,15 Actualităţi ■ 23,35 MTV; 3 from 1. Cu: Kylie Minogue, Aerosmith, The Cranberries ■ 0,05 Film serial: Anastasia (Grecia). Ep. 3.

TVR 2

Sîmbătă: 7,00 Întîlnirea de sîmbătă. Program al Studioului TVR din Cluj-Napoca ■ 12,00 MTV: Disco Dance ■ **13,00 TVR Timişoara.** "Care pe care". Emisiune-concurs ■ **13,30 Est Meridian Magazin** de sfîrşit de săptămînă. Program al Studioului TVR din Iaşi ■ 15,55 Desene animate; Noi povestiri din oraşul cu palmieri (Japonia) ■ **16,20 Film serial; Pasiuni secrete** (Columbia, 1992). Episodul 45 ■ 17,05 Spectacolul lumii, văzut de scriitorul Ioan Grigorescu; Egipt. Episodul 1: Oraşul dintre deşerturi ■ 17,30 Serată muzicală TV ■ 20,30 Pariaţi pe campion. Emisiune-concurs de cultură generală şi divertisment ■ 21,00 TVM. Mesager ■ 21,30 Documentar. Figurile invizibilului (CFI) ■ 22,05 Festivalul Internaţional "George Enescu", ediţia a XIII-a; Filarmonica din Israel (II). Dirijor Zubin Mehta. În program: Johannes Brahms - Simfonia a II-a ■ **22,50 Film serial: Santa Barbara** (SUA). Episodul 236 ■ 23,35 Interferenţe. Religie şi societate; Culte, confesiuni, religii: Ştiri din actualitatea confesională; Invazia păgînă. Episodul 27; Repere: Mănăstirea Snagov; Ortodoxia în lumea contemporană ■ 0,35 Jazz-magazin; Festivalul Internaţional de jazz de la Vama, 1995. Secvenţe cu: Bălănescu Quartet (Anglia), Nicolas Simion Quartet (Australia-SUA), grupul "Trigon" (Republica Moldova), Simion Sterev Project (Bulgaria), Sophia Domancik Trio (Franţa), Trilok Gurtu.

Duminică: 7,00 5 x 2. Magazin duminical. Program al Studioului TVR din Iaşi ■ 13,00 MTV. Greatest Hits ■ **14,00 Film artistic: Blestemul iubirii** (România, 1980). Ecranizare după romanul "Ion" de Liviu Rebreanu. Cu: Serban Ionescu, Ioana Crăciunescu, Sorina Stănculescu, Valentin Teodosiu, Petre Gheorghiu, Ion Besoiu, Octavian Cotescu, Tamara Buciuceanu-Botez, Catrinel Dumitrescu, Rodica Negrea, Romeo Pop, Leopoldina Bălănuţă, Costel Constantin, Ion Hidişan, Valeria Seciu. Scenariul Titus Popovici. Regia Mircea Mureşan. Ultima parte ■ 16,10 Avanpremieră ■ 16,20 Desene animate: Noi povestiri din oraşul cu palmieri (Japonia) ■ **16,45 Film serial: Pasiuni secrete** (Columbia, 1992). Episodul 46 ■ **17,30 Arena artă-sport:** Guadalajara... după 25 de ani. Emisiune-spectacol transmisă de la Complexul "Doi cocoşi", din Capitală, dedicată generaţiei de aur a fotbalului românesc, participantă la "El Mundial de Futbol - Mexic, 1970". ■ **20,00 Festivalul International "George Enescu"**, ediţia a XIII-a; Secvenţe din recitalul violonistei Silvia Marcovici. La pian Bruno Rigutto ■ 21,00 TVM - Mesager ■ 21,30 Oraşe şi civilizaţii - Varşovia şi... trăsurile cu cai! ■ 22,00 Ritmuri muzicale cu: Velvet Underground, Queen, Lemon Heads, Willy Deville, George Michael (TV Spaniolă) ■ 22,15 La puterea a doua ■ 23,00 Film serial: Santa Barbara (SUA). Episodul 237 ■ 23,45 Juliette Greco la Olympia. Spectacol preluat de pe canalul Arte.

TEATRU

Teatrul "Luceafărul" prezintă duminică, 17 septembrie, următoarele spectacole: ora 10,00, sala mică - "Peştişorul de aur", ora 11,00, sala mare - "Crăiasa fără cusur".

MUZEE

Astăzi, 16 septembrie şi mîine, 17 septembrie, cu ocazia "Zilei Porţilor Deschise", Complexul National Muzeal "Moldova" oferă intrare gratuită tuturor iubitorilor de cultură, civilizaţie şi artă, în toate unităţile sale muzeale din Palatul Culturii (Muzeul de Istorie, Muzeul de Etnografie, Muzeul de Artă, Muzeul Ştiinţei şi Tehnicii), Muzeul Unirii (str. Lăpuşneanu), Muzeul Poni-Cernătescu (str. M. Kolniceanu), Muzeul memorial "Al. I. Cuza" din Ruginoasa şi Muzeul de Istorie din Hîrlău. Menţionăm că la Palatul Culturii sînt deschise următoarele expoziţii temporare: "Retrospectiva C. D. Stahi" - Sala Voievozilor, Expoziţia de pictură "Ilie Boca '95" - Galeriile de artă contemporană. "Piese de argintărie din secolele XVIII şi XIX - Sala Orest Tafrali. Program de vizitare: 10,00-17,00.

TELEVIZIUNE PRIN SATELIT - RECOMANDĂRI

M6

Sîmbătă: ■ 15,45 Bolul de Aur. (moto)
■ 17,30 Pumn de fier şi seducţie (s).
■ 19,10 Brett şi Danny (s).
■ 21,45 Iubire moştenită (f.); regia Douglas Hickox. Cu: Stephanie Powers, Lee Remick, Stacy Keach. .
Duminică: ■ 12,10 Turbo. Magazin automobilistic (r)
■ 15,35 Bolul de Aur. În direct sosirea din cursa de la Castellet
■ 18,10 Jim Bergerac: reversul medaliei (f.); regia Peter Ellis. Cu: John Nettls, Terence Alexander.
■ 0,10 Dorinţe interzise (f), regia Giorgio Simonetti.

TF1

Sîmbătă: ■ 14,15 Reportaje: "Mojaisk... închisoarea femeilor". Una din cele 30 de închisori din Rusia.
■ 17,25 Hercule (s): "Sclavii".
■ 21,45 "Cu prietenie" (div.).
■ 23,45 Sub semnul tigrului (f.); regia Noberto Barba.
Duminică: ■ 11,45 Tele-fotbal.
■ 20,00 7 din 7. Magazin de informaţii, prezentat de Anne Sinclair.
■ 21,45 Anotimpul meu preferat (f., Franţa, 1993); regia André Téchiné. Cu: Catherine Deneuve.
■ 0,05 Cyborg (f. SF, SUA, 1989); regia Albert Pyun. Cu: Jean-Claude Van Damme, Deborah Richter

France 2

Sîmbătă: ■ 15,40 Unu şi cu unu fac doi (s): "Răul pentru bine"
■ 19,10 Hartley (foileton, ep. 29)
■ 21,45 Organizaţi petrecerea! Divertisment.
■ 0,05 Staruri clasice. Mag. muzical.
Duminică: ■ 14,25 Lumea este a voastră. Compania de dansuri tradiţionale din Mexic. Invitat: Charles Aznavour
18,50 Stadion 2. Magazin sportiv
21,50 În mijlocul evenimentelor (f.p., 1992), regia Michael Apted, cu: Val Kilmer, Sam Shepard.
23,50 Taratata. Divertisment

Pro 7

Sîmbătă: ■ 15,15 Maciste, cel mai puternic om sub soare (f. av., Italia, 1963).
■ 20,00 Kung Fu. Sub semnul dragonului. Caine si moştenitorul tronului. Partea I-a.
■ 16,55 Pro Movie. Magazin de informaţii din cinematografie
■ 20,00 Kung Fu. Sub semnul dragonului. Caine şi expresul japonez (s. act., SUA, 1993).
■ 21,15 Bumerangul (co., SUA, 1992), regia Reginald Hudlin cu Eddie Murphy, Robin Givens.
■ 23,30 New Jack City (f. act., SUA 1990), regia Mario Van Peebles, cu Wesley Gnipes, Ice-T.
■ 1,25 Executorul (f. SF., Italia 1983), regia Jules Harrison.
Duminică: ■ 19,25 Babylon 5. Atac împotriva extratereştrilor (s.SF, SUA 1993).
■ 21,15 Beetlejuice (co., SUA 1987), regia Tim Burton, cu Michael Keaton, Alex Baldwin.
■ 0,15 Numai 48 de ore (f. act., SUA 1982), regia Walter Hill cu Eddie Murphy, Nick Nolte, Annette O'Toole.
■ 2,45 Dracula are nevoie de sînge proaspăt (f. fant., Anglia, 1973.

SAT 1

Sîmbătă: ■ 10,05 O, Doamne! (f., SUA, 1977); regia Carl Reine.
■ 15,50 Nava spaţială Enterprise. Generaţia următoare: Reuniuea (partea a II-a) (s. SF)
■ 21,00 Clanul Annei Voss (partea I) (f., Germania, 1994).
■ 1,50 În focul sentimentelor (f., SUA, 1986); regia Karen Arthur.
Duminică: ■ 10,10 O, dragă - ce circulaţie! (f., Anglia, 1962); regia Ken Annakin; cu: Julie Christie.
■ 11,50 Trage şi tu, cowboy! (w, SUA, 1958); regia Henry Hathaway.
■ 15,25 Galliopoli - Livraţi Iadului (f., Australia, 1981); regia Peter Weir; cu: Mel Gibson, Mark Lee.
■ 1,05 Bine-ai venit, Mr. Chance! (f., SUA, 1979); regia Hal Ashby; cu: Peter Sellers, Shirley MacLaine.

RTL Television

Sîmbătă: ■ 21,15 Show-ul personalităţilor Playback.
■ 1,00 Sport. Box.
■ 2,20 Trei poliţişti cu experienţă (f.act., SUA 1987) cu Robert Ginty.
■ 3,45 O femeie cu succes (co., SUA 1989), cu Nancy Libermann.
Duminică: ■ 15,15 Parada filmului Disney. Rata de milioane dolari (co., SUA 1970), cu Dean Jones.
■ 17,00 Prietenul meu Bud. Platfuss în Africa (Piedone Africanul) co. Germania/Italia (1977), cu Bud Spencer.
■ 18,45 Escadrila de vînătoare "Tînărul vultur". Marele examen
■ 21,15 Housesitter. Minciunile au picioare frumaose (co., SUA 1992.

RAIDUE

Sîmbătă: ■ 9,00 O invitaţie perfidă (f., 1952.
■ 11,30 Fiul lui "Obraz palid" (w., 1952); regia Frank Tashlin.
■ 16,15 Cadillac Girls (f.); regia Nicholas Kendall. Cu: Jennifer Dale.
■ 21,40 O altă investigaţie (thriller)
Duminică: ■ 8,00 Judecătorul Timberlane (f., 1946); regia George Sidney. Cu: Spencer Tracy.
■ 14,40 Excelenţa sa se opreşte să mănînce (f., 1961); regia Mario Mattoli. Cu: Toto, Ugo Tognazzi
■ 17,50 Trei oameni în fugă (f., Franţa) cu: Louis de Funès.
■ 22,00 "Doreai în acea noapte"; regia Salvatore Samperi.

Eurosport

Sîmbătă: ■ 12,00 Tenis. Campionatele internaţionale ale României
■ 16,30 Ciclism. Turul Spaniei. (direct).
■ 18,00 Campionatele mondiale de ski nautic, 11-17 septembrie, Franţa.
■ 21,00 Volei masculin. Campionatele europene din Grecia.
Duminică: ■ 11,30 Campionatele mondiale de ski nautic.
■ 14,00 Tenis. Campionatele internaţionale ale României. În direct, finala de la Bucureşti
■ 18,00 Motociclism. Marele Premiu al Braziliei de la Rio.

TELEVIZIUNI LOCALE

TVR IAŞI

Sîmbătă: Pr. I, orele 7,00-9,00 "Bună dimineaţa de la...Iaşi: Informaţii utile ■ Fapt divers într-un minut ■ Rock arhive ■ Umor matinal ■ Avanpremieră la Teatrul National din Iaşi ■ Festivalul "Trandafir de la Moldova" ■ Prima televiziune privată la Chisinău ■ Primul clopoţel ■ Desene animate ■ Eternul joc de-a copilăria ■ Prezenţe ieşene la Worldcom '95 - Glasgow.
Pr. II, orele 13,30-16,00, Est Meridian Magazin de sfîrşit de săptămînă 13,30 Sună iarăşi clopoţelul ■ Septembrie ingrat - rubrică de Oana Lazăr ■ Desene animate ■ Dedicaţii muzicale ■ Concursul emisiunii ■ 14,00 Film artistic: "Iubire pentru un bărbat total necunoscut" (din ciclul "Harlequin Romance") ■ 15,38 Uliţe şi amintiri ieşene: Stradela Sărăriei ■ 15,45 Itinerar folcloric românesc ■ 15,50 Concursul emisiunii - tragere la sorţi.
Duminică: Pr. II, orele 7,00-13,00 5x2 "Cu creionul pe hîrtie": Tradiţie şi inovaţie în urbanistica Iaşului ■ De la planşetă la recepţia finală - lungul drum al unui proiect ■ 8,00 Ţara lui Piticot - rubrică de Andreea Gheorghită ■ De dragoste şi dor - Un virtuoz al instrumentelor populare - Leonard Zamă ■ 9,00 Fascinaţia muzicii: maestrul Sergiu Celibidache (ep. 5) ■ Arhitectura montană - nou şi vechi ■ Dedicaţii muzicale ■ 10,00 Film serial - Cristal (ep. 26) ■ 10,45 Montan club ■ Oleacă de taifas: Arhimandritul Ioanichie Bălan, de la Mănăstirea Sihăstria ■ Confortul: necesitate sau lux? ■ 11,45 Dr. Quinn - film serial (r) ■ Magazin sportiv ■ Succese de top ■ Concursul emisiunii.

EUROPA NOVA

Sîmbătă: Program special de vacanţă ■ 18,05 Săptămîna la zi. Emisiune realizată de BBC World Service ■ **18,30 Sărmana Clara** (ep. 45) ■ 19,20 Terra. Iser - Poveşti despre malurile unui rîu (III); Sevilla - o lume a curţilor interioare (V); Scrisori din Marea Britanie (III) ■ **19,45 "Incoruptibilii"** (f., SUA; cu: Kevin Costner) ■ 21,35 Muzică în concert - Metallica (II) ■ 22,00 În arena circului ■ 22,10 Cabaret ■ 22,30 Feerie pe gheaţă ■ 22,50 Rool L.K. - Girl I Need You ■ **23,00 "Pe mîine dimineaţă"** (f., SUA; regia A. J. Pakula)
Duminică: Program special de vacanţă ■ 18,05 Desene animate ■ 18,25 Inimi fără vîrstă (s): "Eroina de la ţară" ■ 18,50 Rool L.K. - Girl I Need You ■ **19,00 Cu preţul dragostei** (f., SUA) ■ 20,30 Lumea filmului - "Lupul" ■ 21,05 Muzică în concert - Metallica (II) ■ 21,30 Paşi pe orizont - Corfu; Lorena ■ **22,30 Cu preţul dragostei** (f., SUA)

TELE'M IAŞI

Sîmbătă: 7,00 Total M ştiri ■ 7,30 Lumini în Europa (documentar, p. I).■ **8,30 Răzbunarea** (s/r, ep. 140) ■ 9,30 Cascade şi cascadori - secvenţe din filme celebre, prezentate de Marc Toesca ■ 10,30 Junior Club - emisiune pentru copii ■ **11,30 Benjamin Ben** (s, ep. 9) ■ **12,00 Luciano Pavarotti în concert** ■ 13,00 Problemele oraşului - emisiune în direct cu telespectatorii, care pot suna la telefon 143217 ■ 13,45 Publicitate şi muzică ■ **14,00 Karate Tiger 1** (f. karate cu: Jean Claude Van Damme) ■ 15,30 Vămile adolescenţei ■ 15,50 Muzică şi publicitate ■ 16,00 Magia lui David Copperfield ■ 17,20 Videoclipuri muzicale ■ 17,30 Documentar: Sahaja Yoga, ep. 4 ■ 18,00 Drame ale tranziţiei ■ 19,00 "48 de ore Hard Sell" (documentar despre televiziune) ■ 20,00 Desene animate ■ **20,30 Răzbunarea** (s, ep. 141) ■ 21,30 În pat cu Madonna (documentar artistic, p. I). ■ **22,30 Anul dragonului** (f).
Duminică: 8,00 Răzbunarea (s/r, ep. 141) ■ 9,00 Lumini în Europa (documentar, p. II) ■ 10,00 Just Pour Rire (umor) ■ 11,00 Desene animate ■ 11,30 Mozaic oriental - tradiţii şi actualitate în lumea arabă, arabii din România, muzică orientală etc. ■ **12,30 Elton John în concert** ■ **14,00 Miracolele naşului din Canton** (f.co.). ■ 15,45 Videoclipuri muzicale ■ 16,00 Tele'M Top Ten ■ 16,50 Muzică şi publicitate ■ **17,00 Poarta de aur este oraşul atomic** (f.a.). ■ **18,30 Neconvenţional duminical** - emisiune de divertisment. ■ 20,00 Desene animate ■ **20,30 Răzbunarea** (s, ep. 142) ■ 21,30 În pat cu Madonna (documentar artistic, p. II). ■ **22,30 Stare de asediu** (f). Regia Roger Young.

DIN TELEFOANELE, SCRISORILE ŞI AUDIENŢELE ZILEI

Rubricile "Din telefoanele, scrisorile şi audienţele zilei" şi "Ultimul vagon poştal" au menirea de a asigura un dialog direct între cititori şi reprezentanţii principalelor instituţii publice. În cadrul acestor rubrici cititorii îşi pot exprima opiniile în legătură cu diverse probleme locale şi de interes naţional. Semnatarii scrisorilor sînt rugaţi să folosească un limbaj decent şi să nu aducă acuzaţii nefondate.

Redactorul de serviciu răspunde apelurilor dvs. la numerele de telefon 271271 şi 172557 la orice oră din zi şi din noapte.

■ *Regimul apei reci la ultimele etaje*

Gheorghe Ştefănoaie, din strada Decebal 34, are ghinionul să locuiască la etajul IV. El se plînge că apa rece, în mod frecvent, nu ajunge pînă la acest etaj. La semnalele sale în această problemă nu a primit rezolvarea aşteptată. Despre o situaţie asemănătoare ne-a relatat şi Georgeta Mihăescu din strada Canta, blocul 457, tot de la etajul IV. Ea este necăjită că "la RAJAC te ascultă dispecerul de serviciu, care îşi notează, însă apa tot nu curge".

■ *Întreruperi în furnizarea energiei electrice*

Mircea Popescu ne-a telefonat să ne aducă la cunoştinţă că la Ciurea furnizarea energiei electrice pentru locuitorii comunei se întrerupe sistematic pe lungi perioade de timp (5-6 ore), iar abonaţii au de suferit, datorită faptului că li se alterează alimentele din frigidere.

Nu mai vorbim de faptul că nu pot viziona programele TV şi stau în întuneric. Au telefonat la RENEL (ultimul apel la dispecerat a fost pe data de 12 septembrie), dar pînă la ora cînd am fost contactaţi (14 septembrie, orele 15,00), situaţia rămăsese neschimbată. Sîntem siguri că factorii de răspundere de la RENEL vor da curs solicitării locuitorilor din Ciurea.

■ *O nedumerire*

Maria Hriţcu, din Iaşi, ne-a informat că Facultatea de Farmacie din Constanţa, unde cea mai mică medie la admitere a fost 8,15, ar fi invitat pe primii 17 respinşi la Facultatea similară din Iaşi să se înscrie la facultatea din Constanţa. Dumneaei întreabă: de ce au fost invitaţi candidaţi de la Iaşi, unde ultima medie de admitere a fost de 8,60 şi nu sînt solicitaţi candidaţii care la Bucureşti au fost respinşi cu media 6,20? Oare de ce?... (Precizăm că datele comunicate de către cititoarea noastră sînt informaţii neverificate.)

■ *Precizare de la Liga pentru Apărarea Drepturilor Omului*

Ca urmare a informaţiilor publicate în "Monitorul" din data de 8 septembrie cît şi în cel din 14 septembrie, referitoare la modul în care se pot adresa cetăţenii români Comisiei Europene pentru Drepturile Omului, domnul Didinel Mitu ne-a telefonat pentru a face următoarele precizări:

- demersul către această comisie se poate face în primele 6 luni după obţinerea hotărîrii definitive (nu după scurgerea unui interval de 6 luni, cum am comunicat eronat în ştirile publicate);

- în ceea ce priveşte limba în care se redactează textul, dînsul face precizarea că se primesc documente şi în limba română, nu numai în una din limbile de largă circulaţie.

■ *Nu cu capul, ci cu piciorul...*

Un "microbist" a telefonat redactorului de serviciu pentru a protesta că redactorul nostru sportiv a scris că fotbalistul Prodan a marcat golul cu capul, nu cu piciorul, cum a fost în realitate.

Aşa este şi facem această precizare pentru a-i face plăcere iubitorului de fotbal (şi de precizie!). Credem însă că Prodan şi-a folosit şi capul, iar esenţialul este că a marcat golul respectiv, indiferent de organul folosit.

■ *O defecţiune remediată cu întîrziere*

Marta Prisăcaru ne-a sunat să-şi exprime nemulţumirea faţă de faptul că telefonul mamei sale, Maria Scheuneac (122560) nu funcţionează de o săptămînă, deşi a fost anunţată defecţiunea, la numărul 921. Mama sa este în vîrstă şi bolnavă şi de aceea are absolută nevoie de telefon. Am luat legătura cu Serviciul relaţii cu publicul al Romtelecom, iar domnul inginer Ştefănescu s-a interesat de defecţiune, apoi ne-a comunicat şi nouă şi abonatei că se vor lua măsurile de cuviinţă. A fost defect cablul care a fost înlocuit. Aparatul Mariei Schauneac funcţionează. Dar de ce a fost nevoie de atîtea demersuri şi pînă la nivel înalt pentru a se repune în funcţiune un banal receptor telefonic? Iar dacă a fost vorba despre o defecţiune mai gravă, nu putea să fie informat abonatul respectiv cît timp are de aşteptat?

■ *Regimul concediilor de odihnă*

M. Fotache, din Tg. Frumos, ne scrieţi că lucraţi la o unitate bugetară. Aţi fost în concediu medical în anul 1994 şi nu aţi beneficiat de concediu de odihnă.

Ne-am interesat şi am aflat că în conformitate cu Hotărîrea Guvernului nr. 250/1992, privind concediul de odihnă şi alte concedii ale salariaţilor din administraţia publică, cei din unităţile bugetare, salariatul care a lipsit de la serviciu întregul an calendaristic, nu poate beneficia de concediul de odihnă pentru acel an.

E. Grigoraş, ne-aţi solicitat să vă informăm în ce situaţii puteţi beneficia de concedii plătite pentru anumite evenimente familiale. Întrucît nu ne-aţi precizat unde sînteţi salariată, răspunsul nostru se va referi la două situaţii posibile.

Dacă sînteţi salariata unei societăţi comerciale, drepturile ce vi se pot acorda pentru anumite evenimente din familie sînt prevăzute în Contractul coletiv de muncă ce se încheie cu sindicatul.

În situaţia în care sînteţi salariată în administraţii sau o instituţie bugetară puteţi beneficia de concedii plătite pentru următoarele evenimente: 5 zile pentru căsătorie; 3 zile pentru naşterea unui copil; 3 zile pentru decesul soţului sau al unei rude de pînă la gradul II.

■ *Ajutor social*

D-nul Bursuc din judeţul Vaslui, ne rugaţi să ne interesăm pentru dvs. dacă mai puteţi solicita acordarea ajutorului social, în condiţiile în care nu aţi depus cererea pînă la sfîrşitul lunii august a.c.

Puteţi să vă adresaţi cu toată încrederea la primăria comunei în care domiciliaţi, unde trebuie să depuneţi cererea şi actele necesare. Ajutorul social îl veţi putea primi începînd cu luna următoare celei în care aţi înregistrat cererea.

Constantin IURAŞCU
Teo POPESCU

☎ TELEFOANE UTILE

☎ SALVARE: 961
☎ POMPIERI: 981
☎ POLIŢIE: Inspectoratul Judeţean Centrala 140720; Dispecerat 146666; Municipiu Centrala 140020 Dispecerat 146840/955 Ofiţer de serviciu 146850; Serviciul Circulaţie - 140070.
☎ SERVICII MEDICALE MOBILE (asistenţă medicală de urgenţă la domiciliu): 113130/569, zilnic între orele 7,00-23,00
☎ AGENŢIA C.F.R.: 147673
☎ INFORMAŢII GARĂ: 146333
☎ AUTOGARĂ: 146587
☎ TAXICOM, dispecerat: 953, 146593
☎ AGENŢIA TAROM: 115239
☎ INFORMAŢII AEROPORT: 178126
☎ STAŢII PECO: Bas Ceauş - 176865; Aurel Vlaicu - 175872; Bucium - 132891; Crişan - 112182; Păcurari - 164142; Sărărie - 147480.
☎ A.C.R. - informaţii utile: 112345, 130177.
☎ DISPECERATE: R.A. Gaz-Metan - 141737; R.A. Apă-Canal - 142451; Renel - 147070, deranjamente - 929; Termoficare - 141956; R.A. Locuinţa - 112434; Telefoane - Deranjamente - 921; Protecţia mediului - 147010.
☎ GARDA FINANCIARĂ: 114065, 112427.
☎ ADMINISTRAŢIA FINANCIARĂ: 143030
☎ NOTARIAT: 147574
☎ TRIBUNAL: 146300
☎ PROCURATURĂ: 212566
☎ CAMERA DE COMERŢ: 117757
☎ CENTRUL MILITAR JUDEŢEAN: 146370
☎ STATUL MAJOR JUDEŢEAN DE APĂRARE CIVILĂ: 147594
☎ HOTELURI: Moldova - 142225; Traian - 143330; Unirea - 142110; Continental - 114320; Sport - 137817.
☎ POLICLINICA CU PLATĂ: triaj informaţii - 117244
☎ OFICIUL JUDEŢEAN PENTRU PROTECŢIA CONSUMATORILOR: 145392.
☎ LABORATOR ANALIZE "PRO FAMILIA": 230431
☎ CORPUL GARDIENILOR PUBLICI IAŞI: 232093; 232099

REPARAŢII

☎ Tîmplărie - 158588
☎ Raschetat parchet - 126923
☎ Hidroizolaţii terase, subsoluri, garaje - 174340
☎ Închideri balcoane - 117512
☎ Sobe, construcţie-curăţire - 177878
☎ Instalaţii sanitare - 160164
☎ Reparaţii maşini de spălat rufe, vase, maşini de uscat, rebobinări motoare - 173204
☎ Frigidere - 251006

Monitorul cotidian de informaţii
Str. Smîrdan nr. 5 ■ Tel. 17.25.57; 271271; 271333; 271467 (centrala) ■ Fax 27.04.15
■ Publicitate tel./fax 14.47.76
■ REDACTOR SEF - Dan Radu
■ REDACTOR SEF ADJUNCT - Ovidiu Şimonca
■ SECRETAR GENERAL DE REDACŢIE - Marius Cristian

SEFI DEPARTAMENTE:
■ Eveniment local: Toni Hriţac (int. 110)
■ Investigaţii: Vali Stîrbu (int. 110)
■ Eveniment naţional şi internaţional: Cristian Racu (int. 110)
■ Economic: Costel Stroescu (int. 117)
■ Cultură: Dorin Popa (int. 109)
■ Sport: Nicolae Grecu (int. 107)
■ Redactor de serviciu: Constantin Iurascu (int. 124)
■ Fotoreporter: Constantin Plop
■ Grafică: Lucian Amarii, Daniel Melinte
■ Publicitate: Cristina Labonţu (int. 122, fax 144776)
■ Difuzare: Mihai Tudose (int. 120)
■ Contabilitate: Antoneta Filip (int. 112)

ABONAMENTELE se pot face la orice Oficiu Poştal din ţară.
MONITORUL figurează în catalogul Presei interne la poziţia 838.

NORD-EST PRESS - agenţie de presă -
Str. Smîrdan nr. 5 ■ Tel. 17.25.57; 271271 (centrala) ■ Tel 14.56.10
■ EDITOR: Mona Dîrţu

EDITOR
NORD-EST
Str. Smîrdan nr. 5 ■ Tel. 17.25.57; 27.12.71 ■ Fax 27.04.15
Director general: ALEXANDRU LĂZESCU
Director editor: FLORIN ZAMFIRESCU
Director de marketing: CEZAR CALUSCHI
Director executiv: GABRIEL RUSU

TIPAR OFFSET: MULTIPRINT, Iaşi str. Sf. Lazăr nr. 49

MONITORUL EXTERN

Actiune umanitară

Banca Mondială are în vedere o scutire parțială de datorii a țărilor sărace

Banca Mondială a comunicat că studiază modalităti de reducere a datoriilor pe care tările sărace nu i le pot achita, după cum nu le pot plăti nici pe cele către alte institutii finaciare de primă importantă, între care Fondul Monetar International. Una dintre optiunile examinate este crearea unei facilităti de rambursare a sumelor, ceea ce ar reduce cu 11 miliarde datoria totală, de 160 de miliarde de dolari, contractată de 40 dintre cele mai sărace state din lume. Se așteaptă ca țările africane să beneficieze primele de măsurile avute în vedere. BBC mentionează că, înainte de a se pronunta pentru vreo optiune, Banca Mondială va consulta și alte instituții aflate în situația sa.

După multă agitatie

Cel mai înalt prelat al Bisericii Catolice din Austria s-a retras

Șeful Bisericii Romano-Catolice din Austria, Hans Hermann Grer, care a fost confruntat cu acuzații privind molestarea sexual o serie de tineri, se va retrage astăzi din activitate. Acuzațiile ce se aduc Arhiepiscopului de Viena, acum în vîrstă de 75 de ani, au fost comentate în mediile de informare austriece încă de la începutul acestui an, cînd un fost student l-a acuzat pe cardinal de a-l fi molestat cu mai mult de 20 de ani în urmă. Aceste dezvăluiri au produs multă agitație în sînul Bisericii Catolice din Austria.

Lupta împotriva birocratiei

Premierul francez a prezentat un pachet de reforme administrative radicale

Premierul francez, Alain Juppe, a prezentat joi, un pachet de reforme cu caracter adminstrativ, menite să genereze "o mică revoluție"a întregului sistem birocratic din Franța. "Trebuie ca aparatul de stat să fie cît mai simplu ca structură, cît mai eficient și cît mai accesibil", a declarat Juppe în cadrul unei conferinte de presă, avertizînd că reforma propusă echivalează cu o desprindere clară de tradițiile existente pînă în prezent în administrația franceză. Pentru a linisti temerile exprimate de functionarii publici pe care, și așa, perspectiva înghețării salariilor pe anul viitor îi înspăimînta suficient, premierul francez a indicat că reforma nu implică și reducerea numărului locurilor de muncă sau șomajul, ci doar reorientarea profesională a 5000 de angajați ai sectorului public.

Estul sălbatic

Patru gangsteri ruși au fost uciși la Moscova în timpul luptelor dintre bandele rivale

Patru gangsteri moscoviți au fost uciși în timpul unor confruntări între bandele rivale din capitala Rusiei. Doi membri din conducerea "clanului" mafiot Galyanov au fost uciși joi cu focuri de armă în timp ce făceau duș la o sală de sport, ceilalți doi, și ei din clanul Galyanov, fiind uciși cu cîteva zile în urmă. Poliția rusă încearcă să facă față crimei organizate, care a înflorit în Rusia post-comunistă. Luna trecută, 500 de comandouri speciale au efectuat un raid într-o zonă controlată de una din cele mai puternice bande de mafioti, arestînd 23 de persoane și capturînd o importantă cantitate de arme.

Înaintea termenului propus

Polonia încheie dezafectarea armelor convenționale

Polonia a anunțat joi că a încheiat distrugerea armamentului cu două zile înaintea termenului propus, potrivit prevederilor din tratatul privind reducerea Armamentului Conventional în Europa. Adjunctul ministrului polonez al Apărării, Andrzej Karkoska a declarat că Polonia a dovedit astfel că este un partner credibil. În ultimii doi ani, în orașul Dabrowa Gornicza a fost creat un adevărat șantier de arme, unde se află stocate 1.120 de tancuri, 301 vehicule blindate și 741 de piese de artilerie, toate dezafectate. Tratatul încheiat în 1990 a fost semnat de membrii Alianței Nord-Atlantice și statele est-europene și vizează reducerea armamentelor conventionale.

Raidurile NATO vor înceta temporar

Sîrbii bosniaci ridică blocada orașului Sarajevo

■ *Sîrbii bosniaci au acceptat să-și retragă armamentul greu din zona orașului Sarajevo*

Națiunile Unite au anunțat că liderii politici și militari ai sîrbilor bosniaci au semnat un acord prin care se angajează să își retragă armamentul greu în afara zonei cu raza de 20 de kilometri din jurul capitalei bosniace, Sarejevo. ONU a precizat că, în schimb, NATO își va suspenda pentru 72 de ore raidurile aeriene de bombardare a pozițiilor sîrbești din Bosnia-Herțegovina. NATO și ONU au confirmat convenirea acordului. Purtătorul de cuvînt NATO, ***Jamie Shay***, a declarat: ***"Sîrbii bosniaci - repet, sîrbii bosniaci și nu numai președintele Milosevic - s-au angajat oficial să își retragă armamentul greu din zona de interdicție de la Sarajevo și să se conformeze celorlalte două condiții puse de ONU, și anume deblocarea arterelor de acces către Sarajevo și redeschiderea aeroportului de la Sarajevo. Ca rezultat al acestui lucru, comandanții militari ai NATO și ONU au decis că acțiunile respective sînt suficiente pentru a se putea suspenda operațiunile aeriene timp de trei zile. La finele acestei perioade de 72 de ore, cei doi comandanți militari - amiralul Smith, din partea NATO, și generalul Janvier, din partea Națiunilor Unite - vor verifica dacă sîrbii bosniaci se conformează, adică dacă își retrag în proporție convingătoare și rapid armamentul greu. În cazul în care nu vor exista probe în acest sens, loviturile aeriene vor putea, bineînțeles, fi reluate în orice moment. Nu avem pretenția ca întregul armament să fie retras neapărat pînă la expirarea termenului limită, de 72 de ore. Termenul final pentru retragerea totală a armamentului greu va fi stabilit ulterior, de sîrbii bosniaci și Națiunile Unite. Noi vom urmări însă ca retragera să fie rapidă. Considerăm că cele 72 de ore reprezintă un interval rezonabil, în care sîrbii bosniaci să aibă ocazia să demonstreze că, de această dată, șînt serioși".***

Surse ale sîrbilor bosniaci confirmă acceptarea, vineri, a listei elaborate de FORPRONU, care include tipurile de arme grele ce vor fi retrase din zona demilitarizată din jurul capitalei bosniace. Printre acestea figurează mortiere cu calibrul de 82 de mm sau mai mare, obuziere de artilerie și toate tunurile anti-aeriene cu calibrul de 100 de mm aflate în zona demilitarizată.

Liderul sîrbilor bosniaci, ***Radovan Karadzic***, a confirmat că toate piesele de artilerie grea vor fi retrase din zona demilitarizată din jurul Sarajevoului și vor fi stocate la limita (20 km) acestei porțiuni de teritoriu. Karadzic a mai spus că a acceptat toate inițiativele de pace puse la punct de mediatorul american ***Richard Holbrooke*** și președintele sîrb, ***Slobodan Milosevic***.

■ *Ofensiva musulmano-croată continuă*

Pe de altă parte, Statul Major al armatei Republicii Sîrbe a recunoscut astăzi că trupele croate au reușit să ocupe cîteva orașe din partea vestică a teritoriului controlat de sîrbii din Bosnia. Principala cauză a înfrîngerii sîrbilor a fost bombardamentele efectuate de aviația NATO. Avioanele Alianței Nord-Atlantice au reușit să facă ceea ce musulmanii și croații nici nu visau: să distrugă un număr mare de depozite de armament și să anihileze în întregime sistemul de apărare antiaeriană a sîrbilor bosniaci. Însă, secretarul general al NATO, Claes, respinge afirmațiile să bombardamentele ar fi contribuit la victoriile înregistrate de trupele musulmano-croate. În opinia analiștilor militari, situația actuală din Bosnia este deosebit de dificilă pentru sîrbi. Inamicul se află la doar cîtiva zeci de kilometri de Banjaluka. În cazul în care orașul va cădea în mîinile dușmanilor, sîrbii bosniaci vor suferi un eșec militar deplin și nu vor reuși să apere partea vestică a Republicii Sîrbe.

Exodul a mii de civili din regiunile vestice și centrale ale Bosniei continuă

■ *Rusia ar putea acorda ajutor militar sîrbilor*

Ministrul rus al apărării, ***Pavel Graciov***, nu exclude posibilitatea acordării de ajutor sîrbilor bosniaci dacă în Bosnia va continua "jocul într-o singură poartă". În interviul acordat agenției INTERFAX, Graciov a remarcat că o serie de state acordă deja ajutor militar croaților și musulmanilor, deși Rusia respectă strict regimul embargoului. Potrivit datelor deținute de ministrul rus al apărării, de la începutul bombardamentelor NATO asupra sîrbilor bosniaci au murit 800 de persoane pașnice și au fost rănite peste 2.000.

■ *Opt mii de musulmani bosniaci dispăruți la Srebrenica*

Crucea Roșie Internațională și-a exprimat îngrijorarea legată de cei aproape opt mii de musulmani bosniaci dispăruți în urma ocupării, în luna iulie, a enclavei răsăritene Srebrenica, de către forțele sîrbilor din Bosnia. O purtătoare de cuvînt a organizației umanitare a spus că cei de a căror soartă nu știe nimic au fost probabil separați de familiile lor și arestați. Sîrbii bosniaci au fost acuzați de a fi ucis - după ce au cucerit Srebrenica - mulți bărbați și băieți musulmani, aruncînd apoi cadavrele acestora în gropi comune.

■ *Rusia și SUA încearcă să ajungă la un compromis*

Rusia și SUA continuă să-și coordoneze pozițiile față de soluționarea crizei bosniace, fapt pe care îl atestă și scurta vizită întreprinsă la Moscova de adjunctul secretarului de stat american. Strobe Talbott a sosit la Moscova într-o misiune pe care diplomații occidentali o califică delicată, avînd în vedere serioasele divergențe dintre Rusia și SUA în soluționarea crizei bosniace. După cum transmit agențiile de presă, în timpul convorbirilor cu ***Andrei Kozîrev, Strobe Talbott*** a prezentat amănunțit poziția țării sale, menținîndu-și ferm opinia că acțiunile militare ale NATO în Bosnia și eforturile diplomatice trebuie continuate. Strobe Talbott, considerat prieten apropiat al președintelui american și primul expert în problemele Rusiei, a declarat ziariștilor că va încerca să convingă Moscova de necesitatea de a continua conlucrarea în cadrul Grupului de contact pentru Bosnia. Chiar după durele demersuri ale Rusiei, care a cerut încetarea imediată a bombardamentelor asupra pozițiilor sîrbești, diplomatul american speră să elimine divergentele apărute, care ar putea complica relațiile dintrecele două țări.

■ *Propunere a sîrbilor bosniaci*

Sîrbii din Bosnia au propus crearea de urgență a unui grup de contact al țărilor ortodoxe. O scrisoare în acest sens a fost adresată reprezentanților diplomatici la Belgrad ai unui număr de 11 țări - a anunțat agenția SRNA. Este vorba despre România, Rusia, Belarus, Ucraina, Armenia, Georgia, Republica Moldova, Grecia, Cipru, Bulgaria și Etiopia. Potrivit afirmațiilor ministrului de externe al Republicii Sîrbe, un grup de contact al țărilor ortodoxe ar avea drept sarcină asocierea în mod ferm la procesul de pace în Bosnia.

În ciuda poziției Rusiei

Ucraina se apropie cu hotărîre de NATO

NATO a cooptat oficial Ucraina într-un program individual de parteneriat, prin care i se deschide Kievului perspectiva unor relații mai strînse cu alianța militară occidentală. Secretarul general al NATO, ***Willy Claes***, a declarat la Bruxelles, în cadrul unei ceremonii, că părțile au acum intenția de a desfășura intense exerciții militare comune.

"Pentru Ucraina este extrem de important să nu devină o țară-tampon între NATO și țările nemembre ale NATO" - a declarat, miercuri, jurnaliștilor primul ministru ***Evhen Marciuk***. ***"Înainte de a se situa pe o anumită poziție față de Alianță, Ucraina trebuie să cîntărească foarte bine lucrurile"*** - a subliniat el. În opinia lui Evhen Marciuk, cele mai complicate episoade politice nu constituie nicidecum o bază pentru a considera Ucraina ca fiind adeptul uneia sau alteia dintre alianțele militare. Ucraina, ca stat neutru, are o poziție proprie în ce privește alianțele militare. Participarea Ucrainei la Parteneriatul pentru Pace nu înseamnă nicidecum că ea își coordonează toate acțiunile cu NATO. ***"Trebuie analizat cu multă atenție tot ce se petrece în prezent în fosta Iugoslavie, în NATO și în Rusia și numai atunci vom putea elabora acțiunile noastre pe termen lung, care să implice eventual modificări ale politicii noastre față de Alianța Nord-Atlantică"*** - a precizat Evhen Marciuk.

Un puternic cutremur zguduie Mexicul

Un puternic seism a fost resimțit în regiunile de sud-vest ale Mexicului, seismul provocînd rănirea a zeci de persoane și avarierea multor locuințe din zone rurale relativ izolate. Din fericire, capitala țării, Mexico City, a scăpat de efectele devastatoare ale unui asemenea cutremur, care a măsurat 7.2 grade pe scara Richter, după cum au anunțat specialiști în fizica pămîntului.

Accident aviatic în Ungaria

Două avioane militare s-au prăbușit

Armata ungară a decis oprirea temporară a zborurilor cu avioane MIG 23 și SU 22, după ce, în cursul zilei de miercuri, în vestul Ungariei a avut loc un accident aviatic, în care au fost implicate două avioane militare de acest tip. În urma accidentului, cei doi piloți ai avionului MIG 23 au decedat, iar pilotul avionului de vînătoare SU 22 s-a salvat prin catapultare, fiind internat într-un spital militar. Lajos Erdlyi, purtător de cuvînt al Ministerului ungar al Apărării, a declarat că deocamdată nu se cunosc cauzele accidentului. În ultimii cinci ani, în Ungaria s-au prăbușit cinci avioane de vînătoare, în aceste accidente murind șapte piloți, în timp ce alți șase au scăpat cu viață.

Autorul atentatului asupra Ambasadei SUA de la Moscova nu a fost găsit

■ *planul operativ "Sirena" a eșuat*

În opinia grupului operativ, numai declarațiile martorilor vor ajuta la găsirea infractorului. Cîțiva martori l-au putut zări timp de cîteva secunde. Planul operativ "Sirena", care a fost declanșat imediat după incident, nu a dat nici un rezultat. Încă de ieri, anchetatorii au afirmat că șansele de a-l găsi pe făptaș sînt minime. Unii oameni politici și-au exprimat opinia în legătură cu cele petrecute. Astfel, liderul Uniunii Ofițerilor, Stanislav Terihov, condamnînd actul terorist, nu exclude posibilitatea existenței în Rusia a unor persoane care, instigate de bombardamentele asupra sîrbilor bosniaci, să poată săvîrși o asemenea acțiune. Liderul Uniunii Social-Democrate, Vasili Lipitki, consideră că actul terorist se datorează isteriei create în jurul Bosniei, care se datorează autorităților oficiale și opoziției.

APA MINERALA NATURALA
AMFITEATRU
UN DAR AL NATURII
Zilnic pe masa dumneavoastră
Îmbuteliată din sursa Copou de
AQUAMOLD TRADING
str. Munteni nr. 34
Iasi, 6600
Tel./Fax 032/250011, 250012
La cerere se asigură transportul la domiciliul clienților

Sucursala Iași a Băncii
DACIA FELIX SA Cluj-Napoca
scoate la
LICITAȚIE PUBLICĂ
hotelul restaurant și ferma agrozootehnică din orașul Negrești.
Licitația va avea loc în ziua de 3 octombrie 1995, ora 10,00, la sediul băncii, din Bd. Copou nr. 5. Înscrierile se vor face pînă cel tîrziu 28 septembrie 1995, dată pînă la care se va depune 10% din suma de plecare la licitație. Relații suplimentare la tel. 032/145125 și 032/140320.

LATIN
OFERTA NOASTRĂ ESTE CEA MAI BUNĂ!
La preț de importator materiale pentru amenajări în construcții
• faianță, • gresie, • tăietoare profesionale • tapet lavabil, • var lavabil • vopsea email la spray-uri și la cutii, culori clasice și speciale: cromate și fluorescente • robinete și baterii cadă-duș • chiuvete inox complete de accesorii • încălzitoare electrice • oglinzi accesorii baie și obiecte sanitare
Str. Cuza Vodă nr 56, tel. 032/115151, 142030
Deschis zilnic 9.oo-19.oo.

Jardin d'enfants
Joyeux Joujou
Joueux joujou
- o șansă pentru copiii dvs. -
GRĂDINIȚĂ DE LIMBA FRANCEZĂ
☑ Cele mai moderne metode
☑ Cele mai bune condiții
☑ Dotare de ultimă oră
☑ Competență și experiență
☑ Limba engleză (secundar)
Înscrieri cu începere de la 4.09.1995
Relații la telefon 114263, orele 8⁰⁰-10⁰⁰ și 18⁰⁰-20⁰⁰

NOUL magazin
AVATTI ATCOM
electronics
Condiții deosebit de avantajoase pentru plata în rate!
TELEVIZOARE COLOR
PHILIPS
GRUNDIG
GOLDSTAR
NEI
PLATINIUM
PRODUSE AUDIO PHILIPS
radiocasetofoane, combine muzicale (cu telecomandă)
PRODUSE ELECTROCASNICE
DE LONGHI, ROWENTA
WHIRLPOOL-PHILIPS
frigidere, aragaze, storcătoare, filtre de cafea
mașini de spălat, mixere, instalații de aer condiționat, cuptoare cu microunde
TG. CUCULUI
blocul cu coloane
☎ 174.054
PROGRAM
zilnic: 9.30-19.00
sîmbătă: 9.30-14.00

SÎMBĂTĂ
DUMINICĂ
16 septembrie 1995
Inclus în nr. 220 (1282)

monitorul Sport

SPORT, PUBLICITATE, DIVERTISMENT — SECȚIUNEA B

De la Romanian Open Tennis Championships trimisul nostru special transmite

Au plecat toreadorii

■ *Bruguera și Arrese au fost învinși în sferturi*

Pînă la disputarea ultimei partide din sferturile de finală, cinci capi de serie au părăsit competiția. Astăzi a fost rîndul lui Boetsch (favorit nr. 7) eliminat, ce-i drept, de primul favorit, Thomas Muster, dar și al lui Sergi Bruguera (favoritul nr. 3, 13 ATP) scos din cursă de ungurul Sandor Noszaly (143 ATP!). După sfertul Schaller - Gaudenzi vor mai rămîne în semifinale doar doi capi de serie.

Thomas Muster - Arnaud Boetsch 6-4, 6-4

A fost fără îndoială cea mai frumoasă partidă disputată pînă acum pe Central. Aceasta deoarece Muster a avut un adversar pe măsură, care i-a pus serioase probleme. Ca de obicei, austriacul a intrat mai greu în joc, pentru el fiind aproape o regulă în a cîștiga greu sau chiar a pierde primul set. Totuși, la 3-3, după patru mingi de break pierdute, el cîștigă pe o dublă greșeală a lui Boetsch. Francezul își reia break-ul imediat (4-4), dar Muster ia din nou conducerea după un game foarte lung și cu jocul următor, pe propriul serviciu, cîștigă setul. În setul doi, pînă la 2-2 s-a jucat numai în break-uri, iar cel decisiv l-a reușit Muster exact cînd trebuia, la 4-4, încheind setul exact ca și pe primul. La începutul meciului, Boetsch și-a cîștigat foarte ușor serviciile, dar apoi a servit din ce în ce mai slab. Muster a replicat la loviturile puternice ale francezului cu aceeași monedă, în plus fiind mereu încurajat de public în momentele dificile, datorită umorului său spontan. Am avut parte de un joc variat, spectaculos, cu ași, retururi distrugătoare, stopuri de neajuns, voleuri decisive și smash-uri necruțătoare. În concluzie, organizatorii au dreptate: "Tenis ca la București, în Europa Centrală și de Est nu găsești!". Raportul așilor a fost 2-7, iar al dublelor greșeli 4-3. S-a jucat o oră și 42 de minute.

Sergi Bruguera - Sandor Noszaly 4-6, 2-6!

După Stich, cei doi Costa și Boetsch, iată-l și pe Bruguera out! Cred că aceasta a fost cea mai surprinzătoare ‘eliminare. Meciul a pornit cu un break al lui Noszaly, dar fiind abia primul game nimeni nu l-a băgat în seamă pe Sandor. Abia la 2-4, cînd doar serviciile foarte bune l-au salvat pe Sergi Bruguera de la un nou break, tribunele au început să se agite. La 5-4 pentru el, Noszaly, venit la fileu, s-a aruncat după un passing și s-a acidentat în zona stomacului. După o scurtă pauză și schimbarea tricoului, el a revenit în uralele spectatorilor, recuperînd de la 15-40 și cîștigînd setul. Dacă la Wimbledon jucătorii mai sînt deranjați de avioanele care decolează sau aterizează pe Heathrow, la București, începutul setului doi a fost marcat de pîrîiala unui moto-deltaplan - reclamă a S.M. INVEST GROUP! În acest set, Bruguera, care s-a văzut de la început că nu e în apele lui, a fost chiar de nerecunoscut. Cedînd de trei ori serviciul și cîștigînd o singură dată pe cel al adversarului, spaniolul a pierdut incredibil în fața unui jucător slab cotat. Totul a durat o oră și zece minute.

La conferința de presă, Bruguera a declarat, printre altele: "Nu pot să-mi explic ce s-a întîmplat astăzi. Am fost de nerecunoscut. Deși îmi place turneul, e greu să participi după ce ai jucat șapte-opt săptămîni pe terenuri rapide. În plus, zgura de la București e mult mai lentă față de cea de la Paris, iar mingile folosite aici sînt mult mai grele decît cele speciale «Roland Garros» care fac și ele jocuri mai rapid. Aici parcă lovești în mingi de fotbal". Întrebat despre programul viitor și dacă va mai veni și în 1996, el a răspuns: "În mod cert, vor urma Tokyo, Essen și Paris-Bercy, dar este posibil să mai fie unul. Aproape sigur voi veni și anul viitor la București.

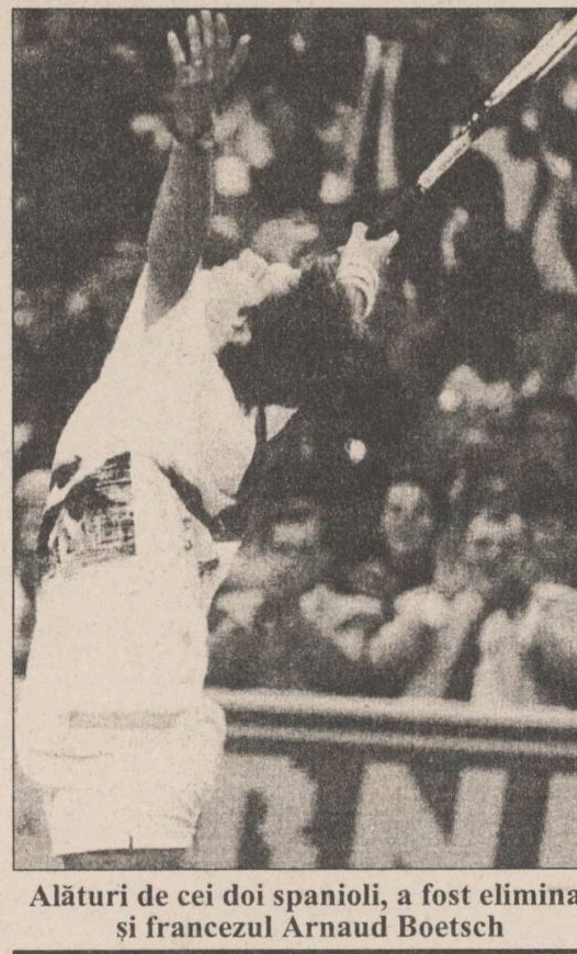

Alături de cei doi spanioli, a fost eliminat și francezul Arnaud Boetsch

Jordi Arrese - Christian Ruud 7-6, 4-6, 2-6

Norvegianul s-a impus în cel mai lung și plictisitor meci de pînă acum. Nimeni n-a atacat, ambii jucători jucînd pe greșeala adversarului. Meciul a durat două ore și 50 de minute. **(George ANGHEL)**

Baschet feminin, Divizia A

Vin campioanele

■ *Politehnica Iași - Oțelinox Tîrgoviște, Sala Polivalentă ora 10,00*

Astăzi, pornește la drum Campionatul Diviziei A la baschet feminin. După 21 de ani, Iașul va da din nou piept cu cele mai bune echipe din țară. Problemele din tabăra ieșeană sînt, însă, multiple. După spectaculoasa promovare, nimeni nu a mai venit lîngă echipă, ba au plecat și puținii sponsori care mai erau. În aceste condiții, locul a rămas același de anul trecut, nereușindu-se nici un transfer. Deci, începînd de astăzi, A. Gogol, D. Manolache, V. Frunză, F. Paroș, O. Rusu și junioarele N. Lazăr, O. Balica, G. Nistor, M. Baciu, M. Vornicu, G. Mineață și G. Gemănaru pornesc la drum cu scopul de a se menține în primul eșalon. Din păcate, o piesă de bază a promovării, Cati Chirică, accidentată grav, va fi mult timp indisponibilă. Culmea ironiei, o echipă așa de măcinată de probleme va întîlni chiar în primul meci pe campioana en-titre Oțelinox Tîrgoviște! Așadar, Magda Moise, Simona Mărgărit și compania vor veni la Iași hotărîte să înceapă campionatul cu dreptul. Despre obiectivele echipei noastre în actualul campionat și despre meciul de astăzi, antrenoarea jucătoare Angela Gogol ne-a spus: "Astăzi sperăm să pierdem cît mai onorabil. Obiectivul nostru este evitarea retrogradării. Deși este foarte greu, sperăm ca în play-out să reușim acest lucru. Pentru aceasta mă bazez în special pe revenirea în lot, începînd cu returul, a jucătoarelor Chirică, Măgurean și Handrache. Și poate, cine știe, pînă atunci se va găsi cineva care să se gîndească și la noi. Oricum, la ora actuală, nu putem emite pretenția ca cea mai tînără echipă din campionat să învingă campionul. Cinciul cu care voi începe va fi: Gogol, Manolache, Lazăr, Frunză, Paroș".

Arbitrii partidei: Grecu (București), Nicoară (Cîmpina). **(Ovidiu MINEA)**

Replica la drept

Mafioți, diletanți și grupuri de interese

Vulcanicul patron al firmei LYNX, Dan Cârlan, ne-a trimis un drept la replică, pe care l-am publicat integral în numărul de ieri al cotidianului nostru. Nu dorim să intrăm în polemică prelungită cu acest domn, care a avut și are în continuare, un cuvînt greu de spus în viața echipei de fotbal Politehnica Iași, ne vom mărgini doar a puncta cîteva idei din scrisoarea "cârlanului ispășitor", rezervîndu-ne dreptul de a le comenta.

■ *Chiar toți oamenii de fotbal sînt mafioți?*

Această idee reiese din scrisoarea deschisă. Dan Cârlan nu se definește un om de fotbal, pentru că această sintagmă conține și ***"o componentă mafiotică și murdară"***, pe care n-a putut-o niciodată înghiți. Deci, începînd cu Mircea Sandu și Iordănescu și terminînd cu ultimul președinte de asociație din Divizia C, toți oamenii de fotbal nu se gîndesc decît la aranjamente de meciuri și cumpărări de arbitri. Cu excepția evidentă a lui Dan Cârlan și, poate, a amicului de la Bacău. ***"Cînd am preluat echipa în 1993 (...), nu m-a acuzat nimeni de diletantism, ba chiar eram... Salvatorul"*** (de la Slobozia, adăugăm noi!). ***"Există și calea luptei cinstite, cu jucători tineri și curați, cu eforturi dirijate spre asigurarea de condiții de pregătire echipei și nu spre cumpărarea de puncte sau arbitri"***, continuă dl. Cârlan, care, la un an de la Slobozia a apărut din nou în postura Salvatorului. Dar, pentru Rocar, în sezonul în care a retrogradat Foresta Fălticeni (recunoștința fabricanților de autobuze s-a manifestat în vestiar!). Dar, "grupările de interese" ale altora ne interesează mai puțin, așa că nu vom pomeni nimic despre meciul Selena - Poli, din primăvara anului curent... Cît despre meciul pierdut la masa verde din cauza cartonașelor lui Haraga, ne abținem să insistăm. A fost ca și cum ai pleca la Timișoara cu 5 litri de benzină în rezervor!

■ *Tentativa.de asasinat*

Dar, Dan Cârlan recunoaște ceva: a întors din drum o "tentativă de asasinat" la meciul cu Cetatea. În acest caz, și noi sîntem vinovați. ***Am avut la redacție un text bazat pe informații din surse de la Poliție despre această afacere murdară înăbușită la timp*** (cu nume, sume, loc de întîlnire, într-un cuvînt, toate amănuntele!), dar redactorul-șef al "Monitorului" a hotărît să nu-l publicăm, la insistențele Departamentului Sport, personal ale subsemnatului! Era în săptămîna premergătoare barajului de la Brașov și ne gîndeam că un asemenea text ar zădărnici eforturile depuse de antrenori și jucători în vederea unei mult dorite și tînjite promovări. Domnul Dan Cârlan n-a mai avut viteza de reacție dovedită în cazul "Iași - Brăila". A preferat să înăbușe "la foc mic" afacerea, fără să ia măsuri pentru extirparea focarelor de infecție din echipă. Dreptatea este, deci, în viziunea patronului firmei LYNX, în funcție de interesele - să zicem - ale echipei. Poate, în caz contrar, promovarea se amîna, dar rămîneam "cinstiți și curați".

■ *Zodia lynxului*

În privința SC IASI XXI, sînteți nedrept cu partea nord-estică a presei, domnule Cârlan! În articolul de luni, cu "puroiul fotbalului ieșean" n-au fost pomenite numai cele 7 nume ale grupării dumneavoastră de șoc. ***Societatea condusă de Ion Cozaru este mereu în atenția noastră, numai că ne cam încurcă "transparența" care o învăluie.*** Dumneavoastră ați dovedit că știți mai multe, e firesc.! Numai că nu v-ați plîns pînă acum, cînd a trebuit să vă dezvinovățiți în fața ieșenilor. ***Trebuia să o faceți înainte de a se sparge buba de la Timișoara.*** Și dacă cei de la IASI XXI, mai ales cei cu procente mai grase, sînt vinovați de faptul că, din aprilie și pînă acum nu s-au adus jucători de valoare la Iași, haideți să parcurgem o listă a fluctuației jucătorilor în perioada 1993 - 1995 (evident, aprilie), "zodia lynxului" pentru fotbalul ieșean.

■ **Jucători cedați de către FC Lynx**

■ ***Dragoș Urdaru, Sorin Haraga, Adrian Dobrea*** - transferați la Oțelul Galați pentru ultimele 5 etape ale campionatului 1993 -1994 (sumă necunoscută).

■ ***Stelian Bordeianu*** - cedat definitiv la Dinamo pentru 60.000 $, bani dați în trei tranșe (ultima, în primăvara lui 1995). Acum se duc tratative pentru readucerea sa!

■ ***Sorin Haraga*** - cedat definitiv la Oțelul pentru 20.000 $. (acum se dorește revenirea sa, dar costă prea mult!!)

■ ***Benone Dohot*** - împrumutat pentru un an la Ceahlăul, pentru 10.000 $, în prezent cedat definitiv la Foresta Fălticeni, în condițiile precizate de Dan Cârlan în articolul de ieri. (Cca 4 milioane de lei).

■ ***Emil Spirea*** - cedat definitiv la Oțelul pentru 10.000 $.

■ ***Marin Cobuleanu*** - împrumutat pentru șase luni la Dinamo București (sumă necunoscută).

■ ***Mihai Cîmpanu, Marcel Cojocaru, Mihai Pricop, Dorel Stafie, Liviu Petrache*** - vînduți sau împrumutați la Cetatea Tg. Neamț, majoritatea, reveniți la Iași. (sume necunoscute).

■ ***Adrian Ambrosie*** - împrumutat la FC Onești, prin "filiera Hîrlău", revenit, în prezent la echipă. (sumă necunoscută).

■ ***Mihai Drăgoi*** - cedat definitiv la Fălticeni (sumă necunoscută).

■ ***Lucian Năzăreanu, Constantin Tiron, Mihai Botan*** - împrumutați în finalul sezonului trecut la Vaslui (sumă necunoscută).

■ ***Dănuț Munteanu*** - cedat definitiv la Selena Bacău, după ce a mai fost transferat în primăvară la Bacău, pentru o etapă (cea în care Poli a jucat cu Dacia Brăila!) - suma transferului definitiv nu e cunoscută.

În aceeași perioadă, au fost achiziționați la Poli doar: ***Vasile Apachiței*** (pus pe liber de Gloria Buzău!), ***Daniel Rotaru*** (ulterior, alungat de la echipă) și ***Leonard Nemțanu***, al cărui contract se prelungește de la an la an.

După cum vedeți, această balanță este net excedentară din punct de vedere financiar și deficitară la capitolul "jucători". ***Oare în ce cont au intrat aceste sume de transfer? Al clubului sau al firmei LYNX?***

■ *Grupul de interese "Nord Est"*

Domnul Cârlan are, în această privință, umor! Cum poate "acapara" grupul de presă NORD -EST clubul Politehnica? Prin niște programe de meci, care le editează etapă de etapă? Prin aplicarea siglelor societății pe tricourile jucătorilor? Noi nu reprezentăm interesele nimănui, domnule Cârlan, și, pentru a înlătura echivocul, vă spunem opinia noastră privind formula salvatoare pentru Politehnica: ***tandemul Vasile Ianul - Vasile Simionaș!*** Mulți oameni de fotbal cinstiți cu care am discutat sînt de aceeași părere. Nu Bucu, nu Cănănău (cum credeți dumneavoastră!), nu Nagît, nu Șorcaru: Ianul și Simionaș! Cît despre Nelu Bucu, v-aș propune să-l lăsați în pace! El știe multe, foarte multe, despre "grupările de interese" care roiesc în jurul fotbalului ieșean, a vrut să dezvăluie multe, dar persoane mai puternice decît dumneavoastră i-au pus pumnul în gură! Iar cu privire la Lulu, ce v-aș putea spune? ***Poziția Monitorului față de acest caz a fost făcută publică, celui care a săvîrșit infracțiunea desfăcîndu-i-se contractul de muncă.*** Dar dacă Leonard Cănănău este infractorul deplin și Adrian Kerezsy - justițiarul sublim, eu, personal, sînt alături de Lulu!

■ *Nu v-am așteptat la cotitură!*

Acesta este adevărul, domnule Cârlan! Dacă vă împrospătați memoria, vă amintiți articolele scrise în cotidianul nostru în favoarea jucătorilor suspendați după povestea brăileană. Ziarul nostru a fost permanent lîngă echipă, înțelegîndu-i dificultățile și făcînd apel la înțelegerea și răbdarea suporterilor. Numai că, totul are o limită, domnule Cârlan. Am suportat jocul lamentabil de la Cluj, am suportat victoria chinuită cu Sibiul (obținută prin mijloace curate și cinstite, nu-i așa?), dar mai mult nu se poate. ***Limita se numește TIMIȘOARA!***

■ *Prietenii pe care îi ai*

Două vorbe și despre prietenul de la Bacău: Mi-ați spus că ***"prietenii nu ți-i alegi, ci îi ai!"*** Vă răspund tot cu un proverb: ***"Spune-mi cu cine te întîlnești, ca să-ți spun cine ești!"*** (nici o aluzie la întîlnirea Iași - Bacău de miercuri și nici la cea de pe teren de sîmbătă!). Dar, bărbosul dumneavoastră prieten, "s-a bătut, pe bune, la Tg. Neamț. Puțini au înțeles că era onoarea lui în joc." Dar, în meciul cu Vîlcea din penultima etapă (0-1)?

"Cînd Dănuț Munteanu a vrut bani, eu n-am avut, el a avut. Și «piticul» a plecat! Căci brînza e pe bani...", scrieți dumneavoastră în scrisoare.

Situația e asemănătoare cu ultramediatizatul "caz Răducan", singura diferență fiind aceea că Sechelariu nu a fost sentimental ca dumneavoastră! L-a ținut pe Narcis pe tușă pînă cînd a obținut de la Steaua exact ce vroia. Vă felicit pentru alegere, prietenul cu barbă e un adevărat om de fotbal! **(Nicolae GRECU).**

P.S. Domnule Cârlan, "Bomba de Cauciuc" n-a făcut altceva decît să vă ureze viață lungă! Cît rușinea de la Timișoara!"

Fotbal - Divizia Națională

Meciul reabilitării pentru ieșeni

■ *stadion Emil Alexandrescu, ora 16,30, Politehnica Iași - Selena Bacău*

Astăzi, în Copou, Poli Iași și Selena Bacău reiau pe prima scenă un derby de tradiție între cele mai vechi prim-divizionare din Moldova. Promovate anul acesta în D.N., cele două formații au un limbaj comun de exprimare, bazîndu-se pe tinerețe și pepiniera proprie. Abălașei, Paraschiv, Cobuleanu, Căunei, Cotan, Pancu, respectiv, Ciocoiu, Zlati, Ciobanu, Rotariu, Bratu, sînt nume care peste cîtiva ani pot deveni certitudini, în formații mari din țară sau peste hotare. Pînă atunci ei cresc valoric sub tutela fotbaliștilor mai experimentați. Un factor important ce va cîntări enorm în jocul de astăzi este moralul de start. Dezavantajați par a fi ieșenii care vor trebui să se scuture de amintirea acelui 1-9 de la Timișoara însă, așa cum de atîtea ori Poli a reușit să renască din propria cenușă, nădăjduim că și astăzi se va întîmpla așa. Mai ales că oaspeții declară că vin cu gînduri mari la Iași. În acest sens, Selena îl va introduce chiar din primul minut pe ex-ieșeanul D. Munteanu, lăsînd orice sentimentalism la o parte. În ambele tabere există cîte două indisponibilități: la ieșeni, Nemțanu (suspendat) și Petrache (operat de menisc), la oaspeți Condurache (ruptură inghinală), Ciobanu (picior gipsat). Totodată, cele două mari speranțe ale combatantelor de astăzi, Pancu și Zlati nu se știe dacă vor reveni în timp util de la lotul de juniori. La ieșeni va reintra M. Nicolae care și-a ispășit suspendarea gratuită acordată în urma eliminării de la Tg. Jiu. Ca urmare a acestui come-back se va reface tandemul atacanților de buzunar Dobrea - M. Nicolae, care sperăm că va fi mai prolific decît cuplul buldozerelor Ciocoiu - Scînteie. Un cuvînt de spus față de eficiența atacanților îl vor avea cuplurile de fundași centrali Paraschiv - Apachiței și respectiv Ionescu - Gireadă. Oricum, avem încredere în revirimentul ieșenilor și sperăm că victoria nu ne va scăpa. Atenție, suporteri ieșeni! De dumneavoastră depinde și astăzi dacă Poli va juca în doisprezece sau nu!

Cum va juca Dănuț Munteanu împotriva Politehnicii?

Formațiile probabile:

■ **Poli:** Câmpeanu - Abălașei, Paraschiv, Cobuleanu, Apachiței, Urdaru - Ambrosie, Kerezsy, Căunei - Dobrea, M. Nicolae.

■ **Selena:** Bratu (Bogdan) - Jercălău, Gireadă, Fl. Ionescu, Munteanu - Rotariu, Firici, Pavel, Manta - Ciocoiu, Scînteie. **(Ovidiu MINEA)**

La C.S.Ș. Unirea

"Activitatea continuă cu foarte mici întreruperi"

■ *afirmă directorul Viorel Hudac*

Dorind a lua pulsul la club, specific începutului de an școlar, am fost mirat să aflu că 15 septembrie nu influențează cu nimic activitatea sportivilor juniori. "Vacanța școlară nu concide cu cea pe care o acordăm noi, întreruperile în activitatea noastră fiind rare", a precizat directorul C.S.Ș. Unirea, Viorel Hudac. Cu toate acestea, la vreme de toamnă, totul se revitalizează odată cu începerea campionatelor la majoritatea sporturilor de echipă. Astfel, după cîteva jocuri de verificare, baschetul (atît masculin, cît și feminin) și rugby-ul își încep în acest sfîrșit de săptămînă cadența etapelor, cu jocuri pe teren propriu (duminică, ora 10,00, la Liceul 4 C.F.R., C.S.Ș. Unirea - L.P.S. Galați, la baschet masculin; ora 12,00, la Liceul M.I.U., C.S.Ș. Unirea - C.S.Ș. Botoșani, la baschet feminin; respectiv ora 10,00, Stadionul Tineretului, C.S.Ș. Unirea - C.F.R. Iași, la rugby juniori I).

Dintre sporturile individuale, cel mai animat pare judo-ul, care și-a desfășurat deja un concurs sub egida "Cupa începătorilor", care a reunit pe tatami tineri sportivi cuprinși în categoria de vîrstă copii II. Iată și cîteva nume ale micilor învingători: Remus Hilițeanu, Bogdan Prisecariu, Radu Apostol, Gabi Maximiuc. Mai menționăm că la această secție activitatea se desfășoară febril, în vederea apropiatei etape de zonă pentru tineret speranțe (băieți și fete) ce se va desfășura spre sfîrșitul lunii, la Focșani. **(Silviu HOROBEȚ)**

Rugby - Divizia A2

Rulmenților o să le sară bilele

Astăzi, de la ora 10,00, pe stadionul Agronomia, Politehnica Iași va întîlni echipa Rulmentul Alexandria

Nou promovată, echipa din Alexandria va constitui o pradă ușoară pentru mult mai experimentații ieșeni, care, fie vorba între noi, au capotat la singurul meci important al turului, cel de la Suceava. Cum vă spuneam și săptămîna trecută, se poate discuta deja despre șansele de promovare care pot fi mărite doar printr-o comportare constantă în jocuri (mai precis, fără înfrîngere), cuplată cu o victorie clară asupra bucovinenilor în jocul retur. Bineînțeles, surprizele pot apărea, dar cînd "încarci" adversarul cu 80-90 puncte, este de neadmis. După zdrobirea focșănenilor, le vine rîndul așadar celor din Alexandria, echipă despre care nu se cunosc prea multe în afara faptului că este sponsorizată de cunoscuta întreprindere de rulmenți. **(S.H.)**

RADIO NORD EST IASI

Sîmbătă, 16 septembrie, ora 16^30,
radio NORD EST
vă propune o nouă întîlnire cu fotbalul

POLITEHNICA IAȘI — SELENA BACĂU

în transmisiune directă pe 72.44 MHz

Revoluția fotbalului ieșean va începe de la Timișoara!

Vor putea să-i oprească selenarii pe studenții ieșeni?

Ascultați transmisia postului de radio NORD EST începînd cu ora 16^00 !

Sponsorul transmisiei: Salvaras GROUP, producător al Alexander VODKA

COMPANIA DE TURISM NET

TURCIA - 16.09 (2 zile la Istambul) - 100.000 lei
(transport autocar IVECO cu aer condiționat)

POLONIA - 17.09

TIB ' 95: 30.09; 6.10.1995

TRANSPORT NET '95
INTERN ȘI INTERNAȚIONAL, AERIAN ȘI RUTIER
Eliberăm bilete autocar pentru **Franța** și **Germania.**
Prin liniile aeriene KLM, TAROM
vă oferim peste 250 de destinații pe 6 continente!
Asigurăm asistență viză Franța.

Ofertă specială (plata și în rate)

EXCURSII ÎN STRĂINĂTATE
Italia, Austria, Grecia, Egipt,
SUA, Mexic, Africa, China, India.

Informații și înscrieri:
IAȘI - Casa Modei - mezanin - 032-117596
TÎRGU FRUMOS - Telefon 032-712408
PIATRA NEAMȚ - 033-233257

net — KLM AGENT

AGENDA OMULUI DE AFACERI

ELIT SA

cercetare-proiectare, producție, service în domeniul industriei electronice, electrotehnice, mecanicii fine:
● mașini bobinat ● instalații spălat-degresat cu ultrasunete ● instalații pretratare folii ● aprinderi electrice auto ● electropompe submersibile ● transformatoare electrice ● stații electrice de lipit termostate ● dispozitive metrare ● instalații sudură prin puncte ● surse alimentare ● AMC - electrice/electronice ● dispozitive manuale pentru prelucrarea tablei ● orice fel de confecții metalice.
Livrarea se face pe bază de comandă, la preț de producție.

Calea Chișinăului 43A, tel. 032/232617

SC CORAL SRL

- vinde din stoc placaj marmură colorată, import 30.5x30.5x1; 30x30x2
- agenție imobiliară: cumpărări, vînzări, intermedieri imobile și terenuri
- cumpărări, intermedieri și evaluări obiecte de artă, bijuterii, mobilier stil, porțelanuri, argintărie, etc.

Fundac Muzicescu Nr. 6 Tel. 210457, 112462

CONFEXBROD FREZIA SRL

comercializează

frigidere, congelatoare (toate tipurile) aragaze, TV alb-negru, TV color, mașini de spălat, mașini de cusut, aparatură electronică, încălțăminte, covoare persane (Belgia și Cisnădie)

IAȘI, Bd. Alexandru cel Bun nr. 36, bl. H 1-2, tel. 251742

MIOR SRL

Împușcăm bolțuri.

Rapid, precis, ieftin.

Tel./fax 032/117920

APROAPE GRATIS !!! CALCULATOARE

➤GERICOM 386SX/40 MHz 2 MB RAM, HDD 170 MB, 14" SVGA MONO	600 $
➤GERICOM 486DX2/66 MHz	945 $
➤GERICOM 486DX4/100 MHz 4 MB RAM, HDD 420 MB, 14" SVGA COLOR, LR	998 $
➤IMPRIMANTĂ A3, 9 ace	230 $

AȚI GĂSIT MAI IEFTIN? SUNAȚI-NE !
■ PC-AMI ■ **Tel/Fax: 032/211745, 211050**

LACHI & Co

vinde en gros

• vin la litru, vin spumos, vin la 3/4 l • 12 sortimente lichior, secărică, cognac, vodcă, rom TRACIA, vodcă BUCOVINA, rom DODU, rachiu, alcool rafinat ● bere ● băuturi răcoritoare • șampanie • zahăr (Roman)
• produse zaharoase (Roman), cu un adaos comercial de 0%.

Șos. Bîrnova nr. 4 (lîngă Restaurantul "Trei Sarmale"). Tel. 032/131917

ACE COMPUTERS

dealer autorizat **DTK Computer**

comercializează tehnică de calcul:

- calculatoare
- imprimante
- componente, accesorii, consumabile

Grigore Ureche 3, bl. W. Mărăcineanu, parter
Tel./fax: 032 - 213122, 213130

PETRA SRL

societate mixtă romåno germană

- transformatoare toroidale de rețea în gama 15VA - 5000VA
- rebobinări motoare și transformatoare electrice
- acționări electrice și automatizări
- lămpi și becuri cu halogen 20, 50W
- proiectoare și becuri cu halogen 100(150)W, 300(500)W
- reclame luminoase
- componente electronice, aparatură electronică - import Germania

str. Împăcării nr. 27, tel. 125808, fax 221281

CHALLENGER

vinde:
Copiator NASHUA 5120 A3,
20 copii/minut,
Preț copie - 9 LEI,
Stoc limitat.
PREȚ 1.900.000 LEI !!!

Tel. 032/211617, 117981 FAX 032/211617

LEON

- Hîrtie imprimantă import Germania A3, A4 în 1,2,3 exemplare la preț de importator direct
- Vopsele și pigmenți textili produse de firma BEZEMA A.G. din Elveția
- prestează servicii de imprimerie pe suport textil
- execută etichete imprimate pe suport textil (tehnoredactare gratuită)

Sradela Sărăriei nr. 11; tel. 110489

GHEZACO SRL

vinde din stoc și la comandă:

- rulmenți, cuzineți, curele pentru autovehicule și întreaga gamă de mașini agricole
- piese auto DACIA import

Str. Eternitatea nr. 35, telefon 174381

S.C. ROTHERM SRL

oferă soluții tehnice și echipament pentru încălzire, condiționarea aerului, tratarea apei
reprezentant al firmelor:
RADIANT - arzătoare automatizate pentru combustibil gazos, lichid tip M și C.L.U.
CIAT - unități de ventilație, climatizare și tratarea aerului, schimbătoare de căldură cu plăci
CIMM - vase de expansiune
TEHNOCLIMA - generatoare de aer cald
Tel. 175105

Log-Soft s.r.l.

Calculatoare SALIENT
Imprimante EPSON, STAR, SEIKOSHA
Fax-uri și copiatoare TOSHIBA
Consumabile

Iași, str. Anastasie Panu 2A
telefon 032-211130, fax 032-137766

SC EXTRA CLASS SRL

dealer autorizat
vinde

- uleiuri de motor **maraven**
- aditivi pentru benzină și motorină
- slick 50 - tratament motoare și transmisii
- bar's - tratament sisteme de răcire

sos. Națională nr. 35 tel. 230490

TUDOR MAGNUM PLUS SRL

comercializează
toate modelele și mărimile de nasturi și fermoare, mătăsuri, elastic, stofe, ață de cusut, căptușeli, tricoturi, pînză chimică, fîșuri

Pasaj G. Musicescu nr. 6
lîngă sediul IIRUC, spre Rîpa Galbenă
tel. 213676

SC EXTRA CLASS SRL

distribuitor al firmei KOBER
vinde

♦ vopsele ♦ lacuri ♦ diluanți
♦ grunduri ♦ vopsea marcaje
La comandă - vopsele speciale.

sos. Națională nr. 35 tel. 230490

CLEDOR

magazin specializat piese auto import, vă oferă din stoc:
- bujii, curele, plăcuțe frînă, rulmenți, filtre, uleiuri, garnituri chiulasă, amortizoare, elemente aprindere etc.
- la comandă vă oferim piese cu funcțiuni speciale

Str. Armeană nr. 5, tel./fax 032/112239

Magazin BEAUTY XEROX

Reprezentanță ALPHA SOUND (casete audio-video)

- tehnică militară în locuința d-voastră prin senzori de infraroșu (alarme auto, magazin, locuință)
- hîrtie pentru scris, xerox, imprimantă, pelur, calc, ozalid, indigo
- papetărie, rechizite, birotică, produse 3M, diskete, filme foto
- multiplicări xerox, p.s. și consumabile RANK XEROX
- copieri benzi și casete magnetice (audio-video)

Str. C. Negri nr. 60, tel./fax 113511.

TOP SUN SRL

vinde en gros la prețuri fără concurență

• cosmetice "Miraj" AC=0% • vopsea păr Loncolor, Londacolor
• soluție permanent la rece • cremă depilatoare • dizolvant lac unghii
• șampoane contra mătreței și pentru fixarea culorii cu balsam Tancho Ltd Japonia
• produse STAR FOODS AC=0%
TRANSPORT GRATUIT!

Str. Păcurari nr. 156 B. Tel. 032/213482

ROMAGRICOM SRL

ofertă de excepție:

- baterii auto, import, marca SCHNAPP 12V - 170A, 12V - 70A, 12V - 58A, formate, un an garanție
- anvelope 1100/20, marca BARUM CONTINENTAL
- multiple piese de schimb pentru autoturisme, autocamioane și tractoare

Podu Iloaiei - jud. Iași, sos. Națională bloc 14. Tel. 030/210073.

BICONI SRL

Unde, dacă nu aici !
VINDE
la cele mai avantajoase prețuri
● covoare persane import Moldova
● marmură, granit ● mobilier tapițat
● profile de aluminiu ● mochetă Belgia
Cînd, dacă nu acum !

Contact: Nicolae Biciușcă, director
Tel./fax 032/162338

CASA LEBĂDA

produce
hipoclorit de sodiu, uz casnic și industrial, chit pentru geamuri
comercializează
perhidrol, prenadez, detergenți

Șos. Bucium 23 (Fabrica de Gheață), tel. 232348

SIMONA SNC

OFERĂ EN GROS
• Vinuri 1/1 - Băbească neagră, Fetească regală, Tămîioasă Românească, Galbenă de Odobești, Vermut
• Vinuri spumante - Haret, Afrodita, Perla Vrancei, Bucium, Vincon-șampanie
• Vodcă, Rom, Lichior, Alcool sanitar și rafinat, Cognac, Secărică, Rachiu l bere Zimbru 1/2, 1/1 - tip Pils, Moldova
• Zahăr, orez • dulciuri, cafea, alune, conserve
• Țigări - Carpați, LM, Assos

Depozit: Str. Milcov 2 (Piața Al. cel Bun, Pasaj cale ferată)
Tel. **032/251553**, Program: 8-22 (inclusiv sîmbăta și duminica)

EMI SRL

vinde
frigidere, congelatoare, combine frigorifice, aragaze, televizoare color, aspiratoare, mașini de spălat, mașini de cusut, aparataj electric, confecții, tricotaje, încălțăminte

B-dul Independenței 19, bl. 1-5, parter, tel./fax 117530

VÎNZĂRI

SC MOLDOVA COMPLEX SERVICII PUBLICE prin **Unitatea nr. 2**, Piața Alexandru cel Bun, vinde foarte convenabil, **saci plastic pentru struguri, butoale plastic** - toate mărimile de la 15 la 200 litri.

Vînd lanț de aur 14K, 38 gr., model deosebit. Telefon 132126.

Vînd ELECTRIC KITCHEN MACHINE robot de bucătărie, complex și multifuncțional, cuprinde: storcător și tăcător de fructe și legume, cuvă de 1 l pentru frișcă și maioneză, mașină de tocat carne și rîșnit cafea, 2 viteze, 600 W putere. Preț fix 140.000 lei. **Tel. 252975.**

SC AS.PERLA SRL en gros **oțet alimentar 9°**, prețul cel mai mic din Iași, la comandă livrăm și oțet vrac. Relații la tel. 125644.

Vînd **tablă zincată gatere import.** Preț avantajos. Tel. 232210.

SC VIBLANC SA
vă oferă:
• Frigidere Arctic 240 l - 580.000 lei
• Frigidere Arctic 140 l - 420.000 lei
• Congelatoare Arctic 210 l - 760.000 lei
• Congelatoare Arctic 120 l - 520.000 lei
• Lăzi frigorifică 113 l - 550.000 lei
• Combine Artic frigorifice 230 l - 745.000 lei
• Mașină spălat cu storcător AL7 - 325.000 lei
• Storcător rufe - 115.000 lei
• Mașini cusut Nicoleta - 285.000 lei
• Mașini cusut Diamant - 330.000 lei
• Aragaze de SATU - MARE
◆ cu 3 ochiuri
◆ cu 4 ochiuri
◆ cu 5 ochiuri
5309 și 5301
Produsele au garanție un an de zile.
Pentru informații sunați la: **148019** și **142289**.

TACOMIS SRL
vă oferă:
Tablă zincată 0,5 mm, 1250x2500 mm, provienență rusească.
Pentru informații sunați la **142289** și **148019**

S.C. MAVER TRADING S.R.L. Iași, str. Lazăr nr. 38 (7 noiembrie), tel. 230589.
Vă oferă la cele mai mici prețuri:
- tapet lavabil și ultralavabil import Italia și Germania;
- var lavabil pentru interior, exterior și pigmenti,
- aracet, prenadez, chit auto Italia,
- vopsele auto și zugrăveli, diluanți, de policolor,
- feronerie Urbis și China, sanitare, electrice, electrocasnice, menaj,
- căzi baie, lavoare și spălătoare bucătărie acrilice (fibră sticlă).

Vînd aspirator RAKETA - 12 A - 400W putere - 100.000 lei, aspirator ELECTRON - 1000W putere - 200.000 lei, storcător de fructe și legume - 60.000 lei, filtru de cafea - 45.000 lei, fier de călcat cu aburi - 30.000 lei. Tel. 252975.

Oferim hîrtie ambalaj uz general și hîrtie ambalaj specială (pentru preparate și carne).
Tel. 116864, 116370.

■ Vindem non-stop rîme, peștișori vii și var pastă - Șos. Bucium-Tomești, lîngă serele Vlădiceni. Telefon 231076. (333580)

■ **Vînd club biliard, complet amenajat, situat în Pașcani, str. Cuza Vodă, bl. L4, parter. Relații la telefon 033/721274, între orele 8,00-16,00 sau 033/729934, pînă la ora 23,00. (1672)**

■ Vînd centrală termică gaz metan și pompă apă, noi. Telefon 176478. (330548)

■ Vînd Palliag, Pallidor - aliaje americane marcate, tensiometru japonez electronic. Telefon 213996. (330674)

■ Vînd televizor color "Alfa", în stare de funcționare, pentru piese (tub îmbătrînit). Telefon 143605, după ora 17,00.

■ Vînd goblenuri la prețuri convenabile. Telefon 270173. (330720)

■ Vînd televizoare, mărcile "Telecom" și "Lux-S" în stare de funcționare. Telefon 212479. (330692)

■ Vînd struguri en-gros pentru vin. Preț negociabil. Șos. Bucium nr. 113. (333753)

■ Vînd microscop binocular (X1200), calculator "Casio Fx82" C, științific, nou; trusă compas "Double Romb", 6 piese. Telefon 120076. (333600)

■ Vînd rochie mireasă, mărimea 42-44, buchețel și coroniță. Preț - 100.000 lei. Telefon 154803. (330746)

■ Vînd boiler electric, 80 litri - 100.000 lei. Telefon 210402. (333630)

■ S.C. TENEX S.R.L. vinde la preț de producție filtru pentru matlasat melană dărăcită. Program 9,00-14,00, str. Octav Băncilă nr. 3 (între Fabrica de Țigarete și Depou C.F.R., cu acces pe rampă) în cadrul Complexului Metalul. Telefon 032/176462. (333781)

■ S.C. EUGEX S.R.L., str. Bucșinescu nr. 40 (lîngă Avicola) vinde tablă zincată 0,3 mm (333776)

AUTO MOTO

Vînd SKODA 100 S
Tel. 137873
între orele 19^{00}-21^{00}.

■ Vînd: anvelopă auto 825/15 - 250.000 lei/buc.; electromotor IMS - 150.000 lei/buc.; lonjeroane spate Dacia 1300 - 100.000 lei/buc. Telefon 162159. (330745)

■ Vînd de urgență Moskvici 408, perfectă stare de funcționare. Relații zilnic, după ora 15,00, cartier Frumoasa, str. Neptun nr. 24, bloc 774. (333614)

■ **Vînd Dacia 1304 (Papuc). Telefon 132456. (333632)**

ELECTRONICE

SC MONCRIS company SRL
B-dul Independenței nr. 33, lîngă Restaurantul "Bucegi"
VINDE
TELEVIZOARE COLOR
mărcile **PHILIPS, GRUNDING, SABA, TELEFUNKEN**, import Olanda, la prețurile **236.000 - 250.000 lei**.
Garanție 3 luni.
Vă așteptăm!

CASE - TERENURI

Excepțional! Vînd teren construcții intravilan 4000 mp, zona Fabrica Ceramică, posibilități energie electrică, gaz, apă, transport cale ferată. Preț fix 7000 lei/mp. Tel. 170255, ora 20,00-22,00.

Vînd casă bătrînească zona Tătărași, stradela Nicoriță nr. 8, suprafață de 435 mp, 2 camere + dependințe, beci, garaj nou, apă în curte, telefon, posibilități racord gaz.
Preț informativ 20 milioane lei.
Pentru cei interesați relații suplimentare la tel. 157261.

Vînd
4.000 m² teren în Grădina Botanică (terenul hașurat).
■ tot terenul - 25 $/m².
■ parțial - peste 25 $/m².
Posibilități:
- gaz metan
- instalație electrică
- telefon

Relații la tel.: **251022, 212327.**

Vînd vilă în Vaslui, zona Copou, str. Aleea Rozelor, suprafață construită: 90,5 m².
Parter: 2 dormitoare, sufragerie, bucătărie, baie și debara.
Etaj: cameră de zi, 3 dormitoare, baie, bucătărie, cămară, 2 balcoane, 2 holuri.
Teren aferent: 300 m².
Preț informativ: **120.000 DM**.
Informații: **032/14.55.30**.

Vînd depozit în Vaslui, zona Gura Bustei.
Specificații:
- suprafață construită 400 m².
- 2 birouri
- curent 380
- înălțime 6 metri
- teren aferent 800 m².

Preț informativ: **75.000 DM**.
Informații: **032/14.55.30**.

■ Vînd 530 mp teren, Șos. Națională, lîngă Depozitul PECO Iași, 32.000/mp, negociabil. Telefon 220060. (330124)

■ Vînd 361 mp teren, zona Șos. Ștefan cel Mare (Copou), 15.000 lei/mp, negociabil. Telefon 220060. (330125)

■ **Vînd apartament 3 camere, decomandate, Bulevardul Independenței, et. 10. Telefon 144989. (330604)**

■ Vînd 1014 mp teren împrejmuit cu gard scîndură, cu toate aprobările pentru construcții. Șoseaua Ștefan cel Mare 34 C (Copou). Relații la telefon 154534 sau 112806. (330685)

■ **Vînd apartament 3 camere, str. Ciric. Telefon 179762, după ora 14,00.**

■ Vînd teren, zona CUG, preț negociabil. Telefon 138948, toată ziua. (333701)

■ **Teren 450 mp, zonă centrală, toate facilitățile plus proiect și autorizație de construcție. Preț informativ - 60 mii/mp. Telefon 232362, după ora 19,00. (333597)**

■ Vînd teren intravilan, zona CUG, cu utilități de construcție. Telefon 129780, după ora 18,00. (330739)

■ **Vînd apartament cu o cameră, et. 3, 41 mp, situat în zona Podu Roș, construit în 1994, cu multiple îmbunătățiri, faianță, interfon, cablu TV, telefon Alcatel, boxă etc. Preț - 7500 dolari, negociabil la fața locului. Alte relații la telefon 230860.**

■ **Vînd teren zona CUG, 5000 mp. Relații la telefon 114868.**

■ Vînd casă cu teren, 2500 mp, în sat Valea Adîncă, 2 km de Iași, cu act de proprietate. Telefon 123654.

■ Vînd casă cu 4 camere, trei holuri, baie W.C., bucătărie, demisol, sobe de teracotă și încălzire centrală, cu garaj în curte și 13 mp teren cu vie și pomi. Relații la telefon 142145, între orele 17,00-20,00, sîmbătă și duminică, între orele 9,00-16,00.

■ Vînd vilă, Copou, 5 camere, 1010 mp. Telefon 230668. (330677)

■ Vînd bar din beton, cu beci din cărămidă, cu terasă, lîngă șosea, cu vad bun, vizavi de moară, proprietate personală, în sat Horpaz, la 1 km de Iași. Preț informativ - 10.000.000 lei, negociabil. Telefon 128317. (333778)

■ Vînd teren, 4700 mp, zona Bucium, Motel. Telefon 125397, între orele 13,00-17,00 sau la Hanul Trei Sarmale, după orele 19,00 la orchestră. (333777)

■ Vînd urgent casă ultracentral, cu 3 camere și dependințe, curte de 450 mp, apă caldă și rece, gaze. Telefon 116479, între orele 8,00-20,00. (333642)

CUMPĂRĂRI

Cumpăr tablă, țevi și profile inox. Tel./fax: 057/289997.

Cumpăr rulmenți noi, seria 9947. Tel. 145108.

■ Cumpăr dolari și mărci, preț avantajos. Telefon 211865. (178147)

■ Anticar, cumpăr cărți numai cantități mari, la domiciliul clientului. Telefon 270076. (330110)

■ **Cumpăr autoturism bun și ieftin, în rate lunare (sau închiriez). Telefon 146023, între orele 9,00-16,00. (330617)**

■ Cumpăr pui Boxer sau Schnauzer mijlociu, 2-3 luni, vaccinat, cu pedigree. Telefon 033/734744. (1811)

ÎNCHIRIERI

Oferim spre închiriere spații pentru birouri, reprezentanțe etc. ultracentral, preț avantajos. Tel. 211821, 211822.

Studenți, închiriem casă sau apartament 3 camere pentru 10 luni. Relații la telefon 114859

■ Caut să închiriez apartament mobilat, cu 2 sau 3 camere, în zona centrală, pentru 24 august - 31 octombrie. Plata în valută. Telefon 250014.

■ **Doi studenți greci (o fată și un băiat) căutăm, în centru, apartament cu două sau trei camere. Telefon 116247. (330606)**

SCHIMBURI

Schimb apartament 2 camere cu garsonieră plus diferență în bani. Telefon **159303.**

■ Schimb 5 cupoane nominative cu autoturism în stare de funcționare. Telefon 123003; 231628. (330719)

■ **Schimb apartament 2 camere decomandate, cu îmbunătățiri, str. V. Lupu (Tătărași) cu apartament 3 camere, orice zonă. Ofer diferență. Relații la telefon 177270, între orele 18,00-21,00.**

■ Schimb apartament 3 camere cu două apartamente cu o cameră. Telefon 163539, duminică toată ziua. (333771)

DECESE

■ **Soția, copiii, ginerii și nepoții anunță cu durere încetarea din viață, după o lungă și grea suferință, a celui care a fost ROTORU DUMITRU. Dumnezeu să-l ierte! Înmormîntarea va avea loc sîmbătă, 16.09.1995, ora 10,00, la cimitirul din Totoiești, comuna Erbiceni. (333641)**

CONDOLEANȚE

Colectivul Laboratorului de biochimie al Spitalului "Sf. Maria" este alături de d-na chimistă HULEA Tița la greaua încercare suferită prin decesul tatălui.

Familiile Vicoveanu Viorel și Agache Mihai sînt alături de familia Săcăleanu Viorel în aceste momente grele pricinuite de decesul tatălui. Sincere condoleanțe. Dumnezeu să-l ierte.

Colectivul Magazinului Miorița 1 transmite sincere condoleanțe colegei PANȚIRU Paulina pentru încetarea din viață a surorii sale. Dumnezeu să o ierte.

■ **Elevii clasei a VIII-a C împărtășesc durerea domnului diriginte Timohe Tumac Gheorghe, pricinuită de dispariția tragică a tatălui și transmit condoleanțe întregii familii. (333637)**

COMEMORĂRI

■ **Astăzi, 17 septembrie, se împlinesc 6 luni de cînd scumpa noastră mamă ELEONORA LENȚA ne-a părăsit pentru totdeauna. O plîng Agurița, Ene, Irina, Iuliana, Oana. (330730)**

■ În ziua de 17 septembrie a.c. se împlinește un an de la incredibila despărțire de mult iubitul nostru soț, tată, bunic și ginere COMAN TL. GHEORGHE din Pașcani. Imaginea lui veselă și frumusețea sufletului lui sălășuiesc viu în inimile soției, fiicei, ginerelui, nepotului și socrului. Pe mormîntul lui stau de veghe florile, singurătatea și lacrimile noastre. Cu adîncă durere îl readucem în memoria celor ce l-au cunoscut și stimat. (333772)

Soția, copiii, fratele și sora amintesc că astăzi, 13 septembrie 1995, se împlinește un an de la decesul neașteptat al celui care a fost **POPOVICI ION**. Cei care l-au cunoscut sînt rugați să participe la comemorare sîmbătă, 16 septembrie, ora 10,00, la Cimitirul "Sf. Petru și Pavel".

MULȚUMIRI

■ Mulțumim tuturor celor care au participat la marea durere prin decesul LENUȚEI. Fam. Romila Petru.(333757)

OFERTE SERVICII

CABINET VETERINAR ANIMAVET
Tel. 220028, 131708
Zilnic 10,00 - 13,00, 17,00 - 19,30.

Dr. Rusu Violeta asigură tratarea diverselor boli prin bioenergie. Adresa: Str. Mitropolit Varlaam nr. 5, Cămin C4, ap. 103, vizavi de bazar, pe lîngă bariera Nicolina, în spatele Hotelului "CONEST".

Dr. IORDACHE CONSTANTIN medic primar pediatru, oferă consultații la domiciliul copiilor bolnavi. Apelați permanent la tel. 214001 (inclusiv noaptea).

Execut **lucrări dactilografie** Tel. 129204, după ora 19,oo.

Tratament bioenergetic. Tel. 153177.

■ **Repar, la domiciliul clientului, mașini de spălat Automatic orice tip; mașini de spălat vase, mașini de uscat rufe. Efectuez verificări anuale, reparații capitale etc. Rebobinez motoare. Telefon 173204. (234124)**

PUBLICITATE

AFINVEST
Telefon 129877, 139710
NOI VĂ SPUNEM PRIMII BUNĂ DIMINEAȚA!
Puteți avea **MONITORUL** - ziarul Dvs. preferat, la prima oră.
Acest serviciu modern este asigurat **gratuit**, la domiciliu, numai prin firma
AFINVEST

SERVICII MEDICALE MOBILE
(asistență medicală la domiciliu; consultații medicale; prescriere de rețete în regim compensat; recomandări și investigații paraclinice; tratament de urgență; asigurarea transportului și internării în caz de necesitate)
CORPO-SAN
vă ajută!
Sunați la telefon **113130/569**
zilnic, între orele 7,00-23,00.
Prin contract asigurăm asistență medicală angajaților societăților comerciale.

Reparații frigidere și instalații frigorifice. Deplasări la domiciliu. Lucrări garantate, prin SC **POLAR SERVICE** SRL IAȘI
Tel. 220859

■ **Școala de Arte Iași face înscrieri la: pian, acordeon, chitară, trompetă, orgă, percuție, canto, pictură, design-vestimentar, teatru, balet, dans societate, artă fotografică. Telefon 136023.**

■ Întocmesc proiecte pentru autorizații de construcții, relevee, planșe. Telefon 117320. (333599)

■ **Dr. Ailioaie, medic primar, oferă permanent consultații la domiciliul copilului. Telefon 251117. (333759)**

■ Doamnă serioasă, doresc să fac menaj la un (o) bătrîn(ă) sau familie. Telefon 157781. (333604)

■ Student filologie, meditez elevi română-franceză, avantajos. Telefon 149568. (333644)

■ **Profesor, meditez matematică pentru admitere în liceu și facultate. Tel. 128563.**

■ Student, meditez elevi matematică, clasele V-VIII, avantajos. Telefon 149568. (333643)

■ **Proiecte diplomă pe calculator și alte aplicații: listare laser. Telefon 222038. (333636)**

LOCURI DE MUNCĂ

NICOLINA SA IAȘI
organizează concurs pentru ocuparea unui număr de șase posturi de electricieni, pentru stația de racord adînc. Condiții: ■ absolvenți ai unei școli de specialitate (electrician întreținere și reparații, electrician CSR) ■ vîrsta maximă 40 ani ■ să nu aibă desfăcut contractul de muncă din motive disciplinare. Cererile de înscriere pentru concurs la care se vor anexa și copiile actelor de calificare se vor depune la sediul societății la data de 29 septembrie 1995. Concursul va avea loc pe data de 2 octombrie 1995, ora 9,00. Tematica și alte relații suplimentare se vor da la Serviciul Personal - Salarizare al societății.

Începînd de luni 18 septembrie 1995, la ferma viticolă Copou din str. Viticultori, lîngă Liceul Agricol Iași, se începe recoltatul strugurilor cu plata în natură sau în bani. Cei interesați se vor prezenta cu 2 găleți și foarfece. De asemenea, zilnic se livrează prin magazinul societății, struguri de vin și masă.

Fabrica de ambalaje MULTICOLOR S.A.
angajează prin concurs
2 mașiniști offset.
Relații suplimentare și înscrieri la telefon **271468** sau la sediul din str. Smîrdan 5, et. 3, cam. 9.
Condiții: cel puțin un an de experiență în domeniu.

FELICITĂRI

■ Astăzi cînd împlinește frumoasa vîrstă de 90 de ani, Corina, Mărgeluș și Jănuț îi doresc din suflet Mărioarei Râpă "La mulți ani", cu urarea de a mai trăi încă cel puțin 14 ani la fel ca mama, bunica și străbunica noastră, Catinca Rață. (333780)

PIERDERI

■ Pierdut contract de vînzare-cumpărare apartament pe numele Rusu Mariana. Îl declar nul.

■ Pierdut legitimație R.A.T.C. pe numele Lizacovschi Ludovic. O declar nulă. (333635)

■ Pierdut contract vînzare-cumpărare apartament pe numele Posteucă Ionel și Viorica. Îl declar nul. (333779)

DIVERSE

Afacerea anului!
Cumpărați acum mașina semiautomată pentru duplicat chei auto și chei apartamente. Se cîștigă cu eforturi minime. În Iași se fac în fiecare zi peste 1200 de chei.

Sos. Națională 198, bl. B, sc. A, et. 7, ap. 26, C.P. 765, OP 3. Tel./fax 032/137613.

Contractanții apartamentelor blocului DA 3 DACIA sînt invitați la sediul R.A. "CITADIN" din str. Smîrdan nr. 5 cam. 107 (106) pentru a stabili condițiile concrete de contractare.
Pînă la data preluării, stabilită la 21.09.1995 orele 10.oo, cei cu condiții de creditare își vor prezenta toate actele necesare încheierii contractului, iar cei fără condiții legale de creditare vor face plata diferenței de preț neachitată. Data predării este unică, regia noastră neasumîndu-și efectele nepreluării de către toți contractanții. Veți desemna reprezentanți pentru preluarea părților comune.

ÎNVĂȚĂMÎNT

GRUP ȘCOLAR CONSTRUCȚII "ANGHEL SALIGNY" IAȘI
(LICEUL INDUSTRIAL nr. 7)
str. Bucium nr. 17 - telefon 137858
Primește înscrieri pentru anul 1995/1996 la
SCOALA POSTLICEALĂ - curs SERAL
Specialitatea: TEHNICIAN NORMARE ȘI SALARIZARE - 30 locuri
Înscrierile se fac pînă la 23 septembrie 1995, iar examenul de admitere va avea loc în perioada 25-27 septembrie 1995.
Conform Legii Învățămîntului nr. 84/1995 se primesc absolvenți de liceu cu și fără diplomă de bacalaureat.
Deasemeni se fac înscrieri la SCOALA de UCENICI (complementară) pentru meseriile:
- IPSOSARI - 30 locuri
- INSTALATOR REȚELE APĂ EXTERIOARE - 30 locuri.
Informații la secretariatul școlii.

Pentru voi dragi copii! Joyeux Joujou - micrograădiniță în limba franceză - primește înscrieri în anul școlar 1995 - 1996, copii de 4-5 ani, pentru grupa la care va lucra educatoarea din Belgia, d-ra Anne Dastray.
Relații la tel. 114263, orele 8,00 - 10,00, 18,00 - 20,00.

Filiala Crucii Roșii a județului Iași
anunță pe cei interesați, că face înscrieri pentru cursurile de surori de cruce roșie, cu durata de 2 ani. Pentru amănunte vă rugăm să vă adresați secretariatului nostru, situat în Bd. Ștefan cel Mare și Sfînt nr. 4, bl. B1, parter, sau la tel. **142630**.

Doriți să montați sau să modernizați o MOARĂ DE CEREALE? Moara dvs. necesită reparații? Vreți productivitate sau extracție mai mare, calitate mai bună? ..NICI O PROBLEMĂ!
ROTA-TORA
Tel. 032/252204

Societatea ȘANTIER NR. 9 INSTALAȚII SA IAȘI
roagă toți acționarii să treacă pe la sediul societății din str. N. Iorga nr. 26A, etaj I, în perioada 15-30 septembrie 1995, **pentru comunicări urgente**

TURISM EXTERN

TURCIA
A. Marea Marmara, autocar 9 zile, mic dejun, 415.000 lei, săptămînal.
B. Marea Egee, cazare 7 zile, pensiune completă, 73.000 lei/zi, săptămînal.

CHINA
avion, 10 zile, mic dejun, săptămînal

Germania
săptămînal transport autocar dus-întors; facilități pentru copii

FRANȚA
A. autocar, 12 zile, mic dejun, Salzburg - Strasbourg - Paris (5 nopți) - Nurnberg - Viena, 26 septembrie, 26 octombrie.
B. avion, 8 zile, mic dejun, Paris, săptămînal.
C. Week-end la Paris, avion 4 zile, mic dejun, 21 și 28 septembrie, 5 și 19 octombrie.

GRECIA
A. tur clasic, autocar 8 zile, mic dejun, Salonic - Atena - Kalambaka; 28 septembrie; 14 și 28 octombrie.
B. individual cazare 7 zile, stațiunea Metamorfosis (la 90 km. de Salonic); 375.000 lei/lunar

AUSTRIA
autocar, 8 zile, mic dejun, 6 octombrie.

EGIPT
A. avion, 5 zile, mic dejun; Cairo, lunar
B. avion, 8 zile, pensiune completă, croazieră pe Nil, Cairo.
C. avion, 11 zile, mic dejun, Cairo, lunar

CIPRU
avion, 8 zile, mic dejun și cină, 21 septembrie, 21 octombrie.

INDIA
avion, 10 zile, cină și mic dejun, 28 septembrie, 28 octombrie.

THAILANDA
avion, 9 zile, mic dejun, lunar

Agenția de Turism "Totem"
Casa Studenților Iași
(Piața Eminescu)
Tel. 032/213545

R.A. "CITADIN" Iași
anunță solicitanții de locuințe conform O.G.19/1994 cuprinși în lista 3 de prioritate (care nu vor depăși vîrsta de 30 de ani pînă la 6.09.1995) să se prezinte în ziua de 29.09.1995 la orele 11.oo la sediul din str. Smîrdan nr. 5 pentru a participa la ședința publică de opționare a 15 apartamente disponibilizate.
Lista apartamentelor este afișată.

CASA DE CULTURĂ A SINDICATELOR IAȘI
anunță
deschiderea următoarelor cursuri la **1 octombrie 1995**:
1. *Școală superioară de secretariat*
- cu durata de 5 luni (18 ore pe săptămînă)
Se studiază: stenodactilografie, tehnica muncii de secretariat, elemente de contabilitate, limba engleză, inițiere în utilizarea calculatoarelor PC, editare de text pe calculator.
Se eliberează diplome recunoscute.
2. *Dactilografie și editare de texte pe calculator* - durata 3 luni.
3. *Curs de inițiere în contabilitate* - durata 2 luni
4. *Curs de limba engleză* (începători, intermediari, avansați) - module de cîte 20 de ore.
5. *Croitorie pentru femei* - durata 3 luni
6. *Balet pentru copii* - durata 9 luni
7. *Dans modern pentru copii* - durata 9 luni
8. *Dansuri populare*
9. *Curs foto - alb negru și color* - durata 6 luni.
Înscrierile se fac la secretariatul Casei de Cultură a Sindicatelor, zilnic între orele 9.oo-19.oo.
Relații la tel. **135158**.

■ Agenția de Turism UNIREA Iași (O.J.T.) oferă excursii pentru luna octombrie-decembrie și revelioane în țările: Anglia, Franța, Egipt, Maroc, Thailanda, Spania, Austria, India, Tunisia, Cipru, China, Grecia, SUA, Croazieră Caraibe; locuri odihnă și tratament în toate stațiunile. Excursiile sînt cu program turistic și servicii asigurate. Informații la telefon 143037. Vă așteptăm! (333617)

Agenția de Turism MOLDAVIA Iași
Str. 14 Decembrie 1989 nr. 4
Telefon 112564
EXCURSII
TURCIA - Istambul: 6; 9; 13 și 16 septembrie
POLONIA - Varșovia: 4; 5; 10; 13 și 17 septembrie.
AUSTRIA: Iași - Budapesta - Viena - Salzburg - Iași, perioada 5 - 11 octombrie 1995.
ODIHNĂ LA MUNTE
A. Stațiuni: Sinaia, Vatra Dornei, Lacul Roșu, Covasna și Sovata.
B. Cabane zoo-pastorale și gospodării particulare în sate turistice.

TURISM INTERN
Vatra Dornei
Bușteni
Sinaia
Predeal
Pîrîul Rece
Slănic Moldova
Cîmpulung Moldovenesc
Motel Cristina - Ceahlău
Hotel Rarău
Motel Oglinzi
Băile Felix
Canaba Voroneț
Covasna
Băile Tușnad
Motel Nehoiu
Agenția de Turism "Totem"
Casa Studenților Iași
(Piața Eminescu)
Tel. 032/213545.

SC FERMA ROXANA SA Victoria
anunță că reziliază contractele de arendare încheiate cu persoanele fizice de pe raza comunelor Probota, Golăești și Victoria pentru anul agricol 1995-1996 și următorii.

ULTIMA ORĂ

VÎNZĂRI

■ **Vînd TV color rusesc, TV alb-negru "Diamant 265". Telefon 163112. (333645)**

FELICITĂRI

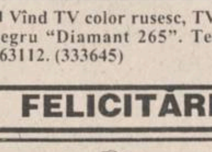

LA MULȚI ANI!
Agenția de Servicii matrimoniale "DUET" transmite călduroase felicitări și urează *"Casă de piatră"* tinerilor familii ce își celebrează astăzi căsătoria
Purice Cristian & Simona-Alina
Brumă Mihai & Corina
Apetrei George & Irina.

DIVERSE

Datorită unui accident regretabil, colecția cotidianului MONITORUL a fost descompletată. Rugăm pe toți cei care ne pot sprijini la refacerea acestei colecții să se adreseze redacției. Exemplarele lipsă (numere din anul 1991: 29 iunie și 9 septembrie) vor fi achiziționate contra cost, la prețuri negociabile.
Relații la telefon 271271, int. 106, 271333, int. 106, 172557, int. 106.

LOCURI DE MUNCĂ

■ **Căutăm persoane pentru activitatea de agent comercial. Informații: sîmbătă, orele 9,00-15,00, Hotel "Traian", camera 139. (333647)**

SURPRIZA ZILEI !
Fiecare persoană care a publicat un anunț de mică publicitate în cotidianul **Monitorul** participă în fiecare zi la
o tragere la sorți cu premii în lozuri.
În fiecare zi, de luni pînă vineri se extrag 3 nume cîștigătoare iar sîmbătă 5 nume.
Numele cîștigătorilor se publică în paginile de mică publicitate ale cotidianului **Monitorul**.
Persoanele cîștigătoare de astăzi sînt:
1. Asandei Gheorghe
2. Bușoi Aurel
3. Burlacu Ștefan
4. Ionel Mihai
5. Vîlceanu Mihaela
Persoanele cîștigătoare sînt rugate să vină să-și ridice premiile de la sediul cotidianului **Monitorul**, et.II, cam. 212, în fiecare zi între orele **10^{oo} - 16^{oo}** cu buletinul de identitate.
Informații la telefon **144776**.

AGENDA OMULUI DE AFACERI

Farmacia LĂPUȘNEANU
asigură
o gamă diversificată de medicamente cu plată, cît și compensate.
Se pot face rezervări prin anunț telefonic.
Str. G. Muzicescu nr. 6 (lîngă Palatul Telefoanelor)
Program zilnic: 8^00^-20^00^ sîmbătă și duminică 8^00^-13^00^.
Telefon 213050

CABINET STOMATOLOGIC
Medic primar stomatolog
MARIA ȚEPORDEI
Hotel Traian, et. 2, cam. 320
Program: **Luni, Miercuri, Vineri 14.oo - 20.oo**
Marți, Joi, Sîmbătă 9.oo - 13.00
Tel. 143330, int. 320

DIRECT SRL
produce și comercializează
- lichid de frînă
- antigel
- electrolit
- tananți pentru industria pielărie-blănărie

Asigurăm calitatea produselor și a transportului.
Str. Tătărași 31, tel. 032/176335, fax 032/270321

NOE SRL
vinde non-stop en gross și en detail
- var pastă
- articole agrement
- scule de pescuit
- borcane, damigene

Șos. Bucium-Tomești (lîngă serele Vlădiceni) tel. 231076

Farmacia COMFARM SRL
În ajutorul sănătății dumneavoastră!
Asigură o gamă diversificată de medicamente cu plată, cît și compensate.
Se pot face rezervări prin anunț telefonic.
Str. Tătărași 48, tel. 176728.
Program: 8,00 - 19,00, sîmbătă și duminică 8,00 - 14,00.

CABINET OBSTETRICĂ-GINECOLOGIE
Viața medicală
● asigură consultații de obstetrică-ginecologie
● tratamente ● mici intervenții (chiuretaje)
● analize ● sexologie
Podu Roș, str. Țuțora 4, sc. E, ap. 1, tel. 122034.
Program: zilnic 13,00-19,00, sîmbătă 9,00-17,00.
Contact: Dr. Alexandra Ovănescu, Dr. Masheh Osama

REXIM SRL
vinde avantajos băuturi en gros
● bere ● vin ● vodcă ●
● rom ● lichior ●
Iași, str. Tătărași nr. 68 (vizavi de Piața Tătărași Chirilă)

BERTO IMPEX SRL
OFERTĂ SPECIALĂ
TELEFOANE CELULARE
BENEFON
authorised dealer
Pînă la 01.oct '95 - **REDUCERE** 5 - 10%
B-dul Copou nr. 3; tel./fax: 032-211114

LIVIUS
- Calculatoare (garanție 3 ani)
- Imprimante
- Componente, accesorii, consumabile
- Programe de contabilitate CIEL

str. Fătu 1A, tel/fax:032/11.22.21

MARAMOLD SRL
execută prestări servicii cu
COMBINE TIP JOHN DEERE
pentru următoarele culturi:
● grîu ● floarea soarelui ● orz ● soia
● ovăz ● porumb
PLATA NEGOCIABIL ÎN PRODUSE!
Performanțe: pierderi 0,5% ■ impurități max. 2%
Str. Morilor 36, tel./fax 032/113012

TORNA-IMPEX SRL
comercializează utilaje frigorifice pentru magazine, import Italia:
● lăzi frigorifice (300-700 litri)
● vitrine frigorifice orizontale (1,2 - 2 metri lungime)
● vitrine frigorifice verticale (tip Coca-Cola) - alimentare 220 V;
oferim service garanție și postgaranție
Prețuri foarte avantajoase !!!
Calea Chișinăului nr. 35, Iași 6600 (depozitul fostei I.C.R.A.)
Tel. 032/137770 sau 137780 int. 34; fax 032/211175

TRANSCOM SA
efectuează
● transport auto
● reparații auto
închiriază spații de parcare
Str. Aurel Vlaicu 54, tel./fax 173636, 173078

TESTER TRADING
unic distribuitor al produselor:
KRAFT JACOBS SUCHARD
(dulciuri de Brașov)
preia comenzile d-voastră prin agenții săi comerciali sau la tel. 250559, 250699
TRANSPORT GRATUIT ! AC 0%

ALFA CIVIC
distribuie
scule, dispozitive, unelte, accesorii
BOSCH, MAKITA, METABO, STAYER, FELISATTI, FIAC, P.G.M., AQUAPOMPE
Tel. 032 / 137613

Autohouse Păcurari
- comercializează autoturisme străine second - hand din stoc și la comandă
- primește autoturisme în regim de consignație pe bază de comision minim

Adresa:
la capătul troleului 45 - Tel. 250940, Fax: 221666

MOLDROM SA
import - export
materii prime, laminate din oțel și materiale de construcții
Str. Tătărași nr. 57, tel./fax 173025, 172799, 270499
Contact: Constantin Badea, Director executiv

DEALER AUTORIZAT FIAT
- AUTO PADOVA:
  - autoturisme și autoutilitare FIAT
  - piese de schimb

Adresa: B-dul T. Vladimirescu nr. 4 tel./Fax: 213230
- SERVICE: FIAT, LANCIA, ALFA ROMEO

Adresa: B-dul Poitiers nr. 14 tel. 136758

COMITEL SRL
oferă și instalează
echipamente PANASONIC
centrale telefonice, telefaxuri, audio-video
instalații pentru aer condiționat
Iași - Bd. Copou nr. 3, parter - cam. 2
Tel. 032-250615; 147275

ED&F MAN ZAHĂR PRODUCT SRL
vinde en gros
- zahăr rafinat la saci de 50kg

Prețuri foarte avantajoase !!!
Roman, str. N. Titulescu, bl. 14, sc. C, et. 2, ap. 78, tel./fax 033/733532
Contact: dl. Dan Petrea

ELECTRIC PULS SRL
instalează:
SISTEME DE ALARMĂ
● auto, cu și fără închidere centralizată
● pentru imobile - cu senzori duali, fără fire, cu telecomandă etc.
Telefon 213284

CANEL SRL
● sisteme de radiocomunicații MOTOROLA și KENWOOD
● microproducție și SERVICE echipamente electronice
● sisteme de alarmă auto
Str. C. I. Brătianu nr. 22
Tel./fax 032/114821, 211986

TOFAN GRUP SA
Filiala Iași
comercializează anvelope și camere auto
Str. Ghica Vodă 1B (demisol), tel. 114782
Contact: Cornel Arcip, Director

SERVICIU MEDICAL PERMANENT A.T.I. puls
• consultații medicale • tratamente
• transport de medicamente • investigații de laborator
• investigații paraclinice • programări la cabinete medicale de specialitate • consultații de geriatrie și gerontologie
SĂNĂTATEA LA DVS. ACASĂ !
Tel. 233223, 233242; fax 231369

PROFAMILIA
oferă
analize de laborator
(hematologie, biochimie, bacteriologie)
Str. Chișinăului nr. 11C, sc. D, parter, tel. 230431
Contact: Dr. Emil Ghiorghiță, Director

HOROSCOP

BERBEC
(21 mart. - 20 apr.):

Nu vă asumați nici un angajament de lungă durată, nu este momentul. Dacă inactivitatea vă deranjează, faceți orice altceva decît probleme de serviciu.

TAUR
(21 apr. - 20 mai):

Nu sînteți bine sfătuit, dar intenția vă ajută să decideți cu inspirație. Asta nu înseamnă că și altă dată vă puteți dispensa de prieteni.

GEMENI
(21 mai - 21 iun.):

Dețineți recordul greșelilor, ba chiar îl puteți depăși dacă perseverați. Folosiți-vă ambiția pentru scopuri mai nobile, nu vă încăpățînați pe degeaba.

RAC
(22 iun. - 22 iul.):

Și prea multă modestie strică, iar dvs. vă feriți de o răsplată meritată. Nu are nici un rost să lăsați altora beneficiul de care ar trebui să vă bucurați.

LEU
(23 iul. - 22 aug.):

Din dorința de a scăpa de incertitudini, ratați o ocazie bună de afirmare. Încercați să aveți mai multă stăpînire de sine și mai multă răbdare.

FECIOARĂ
(23 aug. - 22 sept.):

Obligațiile cărora trebuie să le faceți față vă displac, chiar vă exasperează. Nu este un motiv să vă stricați imaginea pe care ați construit-o cu greu.

BALANȚĂ
(23 sept. - 22 oct.):

De ce țineți cu tot dinadinsul să vă respectați cuvîntul dat în cu totul alte împrejurări? Lucrurile s-au schimbat, nu mai aveți aceleași atuuri.

SCORPION
(23 oct. - 21 nov.):

Combativitatea vă ajută să depășiți un moment critic, dar echilibrul interior n-a fost încă atins. Țineți mai puțin cont de circumstanțe.

SĂGETĂTOR
(22 nov. - 21 dec.):

Vă împăcați foarte ușor cu dvs. înșivă, dar ce se întîmplă cu relațiile dvs.? N-ar fi mai bine să le luați în calcul de fiecare dată?

CAPRICORN
(22 dec. - 19 ian.):

Vă atingeți scopul cu o ușurință care vă miră și pe dvs. Ceva nu este în regulă: ori v-ați propus prea puțin, ori i-ați supraapreciat pe adversari.

VĂRSĂTOR
(20 ian. - 18 febr.):

Temerile și bănuielile dvs. sînt în mare măsură justificate. Nu pierdeți mare lucru, în schimb constatați că strategia globală nu e în regulă.

PEȘTI
(19 febr. - 20 mart.):

Și de această dată ieșiți basma curată dintr-o încurcătură sentimentală. Norocul nu vă ocolește, totuși un dram de înțelepciune nu v-ar strica.

LEGENDA:

- *vă paște ghinionul;*
- *prudența e mama înțelepciunii;*
- *n-aveți nimic de pierdut;*
- *șansa vă surîde*

Viața aventuroasă a starurilor

Cuplurile care nu mai rezistă

Vara aceasta a fost fatală pentru destule perechi din lumea cinematografului sau a rockului. În timp ce soarele favorizează idilele, în fața porților toamnei, alte povești de dragoste se risipesc...

Isabelle Adjani a rămas singură cu copilul său, în ajunul turnării unui film în Statele Unite; Michel Douglas și-a sacrificat familia pe altarul păgîn al freneziei sexuale; Sylvester Stallone n-a reușit, după opt săptămîni de conviețuire cu Angie Everhart, să rămînă cu aceasta; Michael Hutchence a pierdut-o pe Helena Christensen. Pentru toți aceștia vara '95 a fost „criminală"...

■ *Adjani și Daniel Day-Lewis*

Acum un an, idila lor pasionată înflorea sub soarele Provenței. În „tête à tête", la Saint-Rémy, Isabelle Adjani și Daniel Day-Lewis se gîndeau poate la prenumele viitorului lor copil. Dar cînd Gabriel Kane (ca și „Citizen..."!) s-a născut, în aprilie, la New York, frivolul Day-Lewis nu mai simțea deja nimic din fiorul patern. O părăsise pe Isabelle care a rămas singură cu copilul său, în ajunul începerii turnării, în versiune americană, a filmului „Diabolice", în care o are ca parteneră pe Sharone Stone. Între timp, tatăl dezertor, care joacă, într-un remake, după „Vrăjitoarele din Salem", și-a adus valizele și incorigibila inconstanță în apartamentul New York-ez al Juliei Roberts, din Gramercy Park.

■ *Helena Christensen și Michael Hutchence*

De data asta a fost prea mult. Top modelul danez Helena Christensen a făcut o adevărată criză de nervi, cînd a aflat de noua legătură de dragoste (veche de patru ani!) a lui Michael Hutchence, solistul grupului australian INXS. Furioasă, l-a pălmuit în public și apoi, i-a închis definitiv ușa casei ei din Monaco. Rivala sa, Paula Yates, soția lui Bob Geldof, a fost dată afară de la televiziunea engleză care n-a apreciat prea mult povestea scandaloasă cu starul rock. Cu atît mai mult cu cît Paula este mamă a trei copii. Shocking, nu?

■ *Sylvester Stallone și Angie Everhart*

„Vreau să fiu soția, nu sclava lui!" Opt săptămîni de conviețuire cu Sylvester au convins-o pe Angie Everhart, top model, în vîrstă de 25 de ani, că Rambo nu va fi niciodată soțul ideal. Cu toate acestea, după două căsătorii ratate și care l-au costat o avere, Stallone, complet acaparat de această „tornadă roșcată", ex-prietena lui Kevin Costner, era cît pe ce să-și pună din nou pirostriile. Rochia de mireasă fusese deja comandată și ceremonia nupțială urma să aibă loc la Monaco, în această toamnă. Dar eroina reclamelor „Lewis" l-a părăsit pe Rocky: „Mi-am dat seama la timp de greșeala pe care urma s-o comit", comentează ea, laconic.

■ *Michael Douglas - Diandra*

Mai mult decît alcoolul și drogurile, frenezia sexuală a lui Michael a înclinat balanța cuplului lor. Timp de 18 ani, Diandra, 38 de ani, a suportat cu stoicism escapadele fierbinți ale lui Michael Douglas, 51 de ani. Încă de la „Basic Instinct", cînd Sharon Stone spunea în gura mare că a făcut dragoste în realitate cu soțul ei, Diandra se gîndea la divorț. Atunci Michael a acceptat să urmeze un tratament care să-i mai „potolească" apetitul pentru alte femei. Dar n-a fost suficient. La sfîrșitul lui iunie, anul acesta, Diandra a descoperit că soțul ei are o nouă amantă și a cerut divorțul. Michael riscă să piardă jumătate din averea sa, care nu este de neglijat...

Cuplurile care mai rezistă

În dragoste, cei care și-au spus totul, de cele mai multe ori, caută noi pretexte de apropiere. Drept dovadă, iată cîteva cupluri care, după o ruptură mai mult sau mai puțin definitivă, reinventează motivații de a fi împreună: că nu pot trăi unul fără altul sau că, după ce s-au uitat unul pe celălalt, acum se redescoperă. Infidelități, alcoolism, vilolență... Evele noastre au iertat totul, făcînd proba unei mărinimii sufletești deosebite. Doar un lord englez, care e capabil să treacă cu vederea că soția sa l-a ridiculizat într-o zi, le poate egala noblețea...

■ *Billy Joel și Christie Brinkley*

S-au întîlnit în 1983 și s-au căsătorit în 1985. Fiica lui, Alexa-Ray, s-a născut în 1986. Dar, după nouă ani de mariaj, ei anunță divorțul, pe 13 aprilie 1994, în fața camerelor de luat vederi ale canalului C.N.N. Fostul manechin se căsătorește cu Rick Taubman, manager în afaceri imobiliare. Șapte luni mai tîrziu, căsătoria lor se destramă, după nașterea unui fiu. Acum, Christie s-a împăcat cu rockerul...

■ *Kevin Costner și Cindy*

„Voi lupta ca Cindy să revină", spune Kevin. La ora la care ultimul său film, „Waterworld", nu este considerat nici pe departe un succes, actorul încearcă s-o recucerească pe femeia vieții lui. Căsătoriți din 1978, au format cuplul care încarnează fericirea conjugală. Succesul în continuă creștere al actorului, pe care Cindy îl bănuia de viață dublă, a favorizat slăbirea cuplului lor. Și în mai, ea a cerut divorțul... În mod amiabil, deoarece erau interese multiple în joc (societăți, două cazinouri, un restaurant). Kevin s-a angajat să-i dea 480 milioane de franci, iar în prezent, el, care se consideră „bărbatul unei singure femei", încearcă să o recucerească pe Cindy, petrecînd cît mai mult timp împreună cu ea și cu cei trei copii ai lor, pentru a regăsi armonia pierdută

■ *Hugh Grant și Liz Hurley*

Între demnitate și dragoste, Liz Hurley l-a ales pe Hugh Grant. Actriței nu i-a trebuit prea mult timp să-l ierte pe iubitul ei pentru scandalul cu „Divina", prostituata cu care a fost surprins, în mașina lui, la ora 1 noaptea, pe Sunset Boulevard - Los Angeles. De atunci Divina a primit numeroase propuneri în cinematografie, lui Hugh Grant i-a crescut considerabil cota, în ciuda amenzii de 5.900 franci și plasarea sa sub control judiciar, timp de doi ani. Cît despre Liz, aceasta a început un film în Africa de Sud, într-un rol de stripteusă. La premiera filmului „Nouă luni", Hugh Grant a triumfat. O ținea de mînă pe Liz, îmbrăcată în rochie albă... ca o mireasă!

■ *Mickey Rourke și Carre Otis*

La 45 de ani, fostul boxeur s-a hotărît, în sfîrșit, să ducă o viață liniștită, lîngă soția sa. De la întîlnirea lor pasionată din 1989, cînd se turna „Orhideea sălbatică", cuplul acesta s-a remarcat prin destule furtuni conjugale de notorietate: top modelul a fost văzut de multe ori cu obrazul marcat de urmele „mîngîierilor" unui soț violent. În august 1994, tînăra femeie n-a mai rezistat și a depus o plîngere la tribunal pentru violențe conjugale. Însă Mickey Rourke o hărțuiește pe Carre, silind-o să-și angajeze gardă de corp pentru a-l ține la distanță. Din dragoste, Mickey urmează o cură de dezintoxicare (alcool și droguri), la începutul anului 1995, după care încearcă s-o recucerească pe frumoasa sa „orhidee". Carre își retrage plîngerea și perechea pleacă într-o nouă lună de miere. De atunci actorul a început să joace din nou în filme, iar doamna ar putea aștepta un fericit eveniment!

PREMIERE CINEMATOGRAFICE

„Inimă neînfricată" („Braveheart")

Producție a studiourilor „20-th Century Fox", SUA, 1995.

Scenariul Randall Wallace. Regia Mel Gibson. Cu: Mel Gibson, Sophie Marceau, Patrick Mc Goohan, Catherine Mc Cormack, James Cosmo, Brendan Gleeson, David O 'Hara, Ian Bannen.

„Inimă neînfricată" este una dintre cele mai reușite superproducții cinematografice din ultimii ani. Realizatorii filmului au reconstituit, cu grandoare și sensibilitate, epoca Scoției secolului al XIII-lea, în care a trăit sir William Wallace, un cavaler intrat în legendă prin curajul, simțul onoarei și dragostea de dreptate cu care a luptat pentru libertatea patriei sale. William Wallace a fost o „inimă neînfricată", un scoțian ridicat din popor, un om cutezător care a adunat în jurul său numeroși alți scoțieni pentru a-și apăra țara în momente de cumpănă. Bunăstarea materială nu l-a interesat, singura lui aspirație fiind libertatea patriei. Wallace a refuzat coroana Scoției, atunci cînd i-a fost oferită. În timp ce nobilii scoțieni din jurul său acceptau pămînturi și titluri de la regele Angliei, Wallace rămîne credincios idealurilor sale privind independența și onoarea Scoției.

„Inimă neînfricată" prilejuiește superstarului Mel Gibson cea mai bună creație din cariera sa. De remarcat că, în acest film Mel Gibson este nu numai interpretul principal, ci și cel care asigură producția și regia.

„Tommy Boy"

Producție a studiourilor „Patamounth Pictures", SUA, 1995.

Scenariul: Bonnie Turner, Terry Turnerm Fred Wolf. Regia Peter Segal. Cu: Chris Farley, David Spade, Bo Derek, Brian Dennehy, Rob Lowe, Julie Warner.

O savuroasă comedie cinematografică, „Tommy Boy", prilejuiește reîntîlnirea unui cuplu de actori, David Spade și Chris Farley, cu producătorul Lorne Michaels, o somitate în domeniul comediei, cel care i-a adus laolaltă, pentru prima dată, în cunoscuta emisiune TV Saturday Night Live. „Chris și David fac o echipă comică grozavă, care merg pe urmele lui Hope și Crosby sau Fran și Olie", declară regizorul filmului, Peter Segal, cel care a mai produs „Naked Gun 33-1/3" și „Un polițist cu explozie întîrziată". Începute la 12 septembrie 1994, în Toronto (Canada), filmările au dezvăluit treptat povestea fiului unui industriaș american, Tommy Callahan. Tommy Boy, este un tînăr grăsan, nu prea inteligent, dar foarte simpatic. Absolvent de colegiu, cu o medie destul de mică, Tommy se întoarce în orașul său natal, din Ohio, gata să se angajeze în afacerile familiei. Tînărul Tommy se trezește în fața uneltirilor mamei sale vitrege și ale fiului ei, care au ca scop cumpărarea companiei Collahan - o fabrică de piese auto care asigură în fapt existența majorității locuitorilor unui mic orășel american din Ohio. Sarcina salvării fabricii și a orașului cade acum pe umerii lui Tommy, care, spre deosebire de tatăl său, este lipsit de vocația negustorească. Veșnic distrat cum pare la prima vedere, el stîrnește neîncrederea concetățenilor și are toate șansele să aducă în pragul falimentului firma pe care o preia de la tatăl său. Însă totul e bine cînd se temină cu bine, deoarece, în final, Tommy iese din încurcături, uluind pe toată lumea și salvînd firma de la ruină. Filmul „Tommy Boy" are, potrivit aprecierilor producătorului Lorne Michaels, „calitatea unui produs de cofetărie". „Cred că seamănă cu un baton de ciocolată Snickers, foarte bună și deloc scumpă. Cred că o să placă", a declarat acesta.

NORD EST GROUP
Reprezentant exclusiv pe MOLDOVA
STICKER AND SIGN
STICKER AND SIGN

- AUTOCOLANTE PUBLICITARE
  - Din PVC
  - Decupaj după forma dorită
- ETICHETE AUTOCOLANTE
  Suport: Hîrtie, PVC transparent, Metalizat aur și argint, Aluminiu, Fluorescent etc
- FIRME LUMINOASE
  Neon, Litere spațiale, Casete luminoase, Copertine, Prolite, Chain Sign etc.

PRODUSE PENTRU TOATE EXIGENȚELE

NOU !!! Numai noi vă putem oferi:

- autocolante cu impresie de fotografie
- autocolante dublă față
- etichete autocolante în rulouri

Nu ezitați să ne contactați !
Tel. 032-211570

Filmele acestei săptămîni

"Inimă neînfricată".
Producție SUA, 1995.
Film de aventuri istorice.
Producător, regizor și interpret principal Mel Gibson.
Premieră.
Cinema"Victoria"
(Telefon. 112502)
- ora 9.00 - **850 lei**
- orele: 12.00; 15.00; 18.00 **- 1600 lei**

„Tommy Boy".
Producție SUA, 1995.
Comedie de Peter Segal.
Cu: Chris Farley, David Spade, Bo Derek și Rob Lowe. Premieră.
Cinema "Republica"
(Telefon: 114327)
- ora 9.00 **- 700 lei**
- orele: 11.00; 13.00; 15.00; 17.00; 19,00 **- 1300 lei**

"Hăituit în Insula Răzbunării".
Coproducție SUA, Japonia 1995.Thriller cu Chistopher Lambert.
Cinema "Copou"
(Telefon: 145738)
- ora: 9.00 - **500 lei**
- orele: 11.00; 13.00; 15.00; 17,00 **- 1000 lei**

"ECRAN CLUB"
- orele 19.00 - **1000 lei**
"The Doors". Producție SUA, 1991

"Masca".
Producție SUA, 1994.
Comedie cu Jim Carrey
Cinema "Dacia"
(Telefon: 164740)
- ora: 9.00 - **400 lei**
- orele: 11.00; 13.00; 15.00; 17,00; 19,00 **- 800 lei**

În perioada 19-21.09.1995
- ora 19.00 - **800 lei**
"Lambada".
Producție SUA, 1990. Film muzical cu Eddie Peck.

INTEGRAMA ZILEI

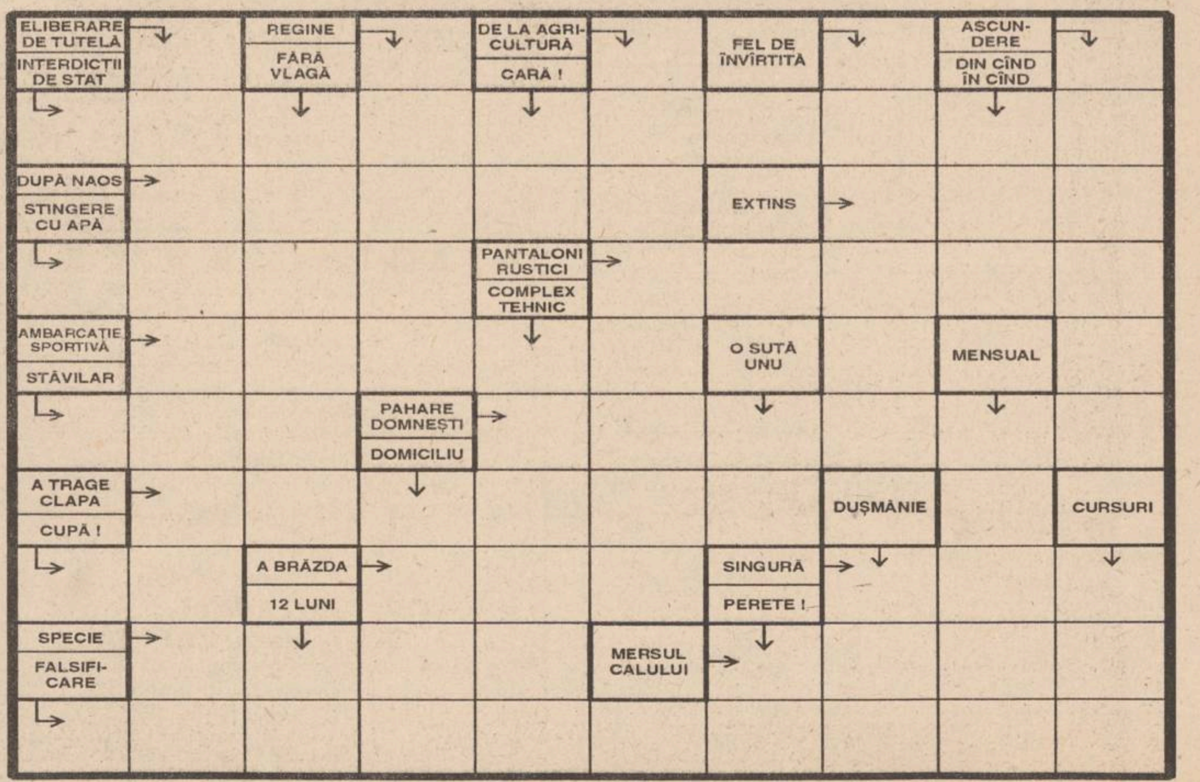

BIBLIOTECA CENTRALĂ UNIVERSITARĂ M. EMINESCU IAȘI

Congresul Societății Britanice de Chirurgie începe astăzi la Iași

Congresul bianual al Societătii Britanice de Chirurgie (Overseas Meeting of the Association of Surgeous of Great Britain and Ireland), organizat pentru prima dată într-o țară de pe continent, se va desfășura la Iași, în perioada 18-19 septembrie. Profesorul dr. Cristian Dragomir, de la Spitalul judetean, a declarat vineri, Agenției MEDIAFAX, că sir Miles Irving, președintele Asociației Chirurgilor din Marea Britanie a decis să organizeze întrunirea de toamnă la Iași, încă de acum doi ani, cînd a participat la congresul societății omologe din România.

Guvernul vrea să închidă cîteva mine

Centrala Națională Confederativă a Sindicatelor Miniere din România (CNCSMR) și-a exprimat, duminică, dezacordul față de ***inițiativa guvernamentală de restructurare a mineritului, prin închiderea unor mine,*** fără un program adecvat de reconversie profesională. În comunicatul remis Agenției MEDIAFAX, CNCSMR avertizează că, în cazul disponibilizărilor de personal, deja anunțate în cadrul unor regii, cum ar fi RA Cupru Deva, va declanșa o grevă de avertisment de două ore, apoi una de 48 de ore și, dacă va fi cazul, greva generală.

LOTO 6/49

Rezultatele extragerii de ieri, 17 septembrie 1995

22 6 19
3 31 15

NOROC

6676719

PRONOSPORT

Concursul din 17 septembrie 1995

1. Atalanta - Napoli	1-3	2
2. Bari - Lazio	3-3	X.
3. Fiorentina - Cagliari	3-1	1
4. Inter - Piacenza	0-0	X
5. Juventus - Vicenza	1-0	1
6. Padova - Torino	1-1	X
7. Roma - Milan	1-2	2
8. Sampdoria - Parma	3-0	1
9. Udinese - Cremonese	3-2	1
10. Ancona - Cesena	3-2	1
11. Brescia - Verona	1-0	1
12. Perugia - Genoa	2-2	X
13. Venezia - Salernitana	0-3	2

LUNI
18 septembrie
1995
An V, Nr. 221
(1283)
12 PAGINI
400 LEI
pentru Republica Moldova
30 bani

Monitorul
cotidian de informaţii

SECȚIUNEA A
ȘTIRI, OPINII, COMENTARII

Înainte de a anunța Poliția, Salvarea sau Pompierii, sunați la MONITORUL! 271.271

Director onorific: AUREL LEON
Redactor șef: DAN RADU

Am ajuns să ne temem de cei care ar trebui să ne păzească

Luați armele gardienilor publici!

■ un tînăr nevinovat a fost împușcat pe la spate, sîmbătă noaptea, de un gardian ■ nu este primul om ucis cu arma de gardienii publici

În noaptea de 16 spre 17 septembrie, ***Cornel Popovici din localitatea Popești a fost împușcat mortal de un gardian public.***

Întors de numai cîteva luni din armată, Cornel Popovici, de 22 de ani, și-a petrecut noaptea de sîmbătă spre duminică la discoteca din satul Popești. În jurul orei 0,30- 1 acesta se îndrepa spre casă împreuna cu prietenul său, Gabriel Aruștei. Fiind convinși că la acea oră strada principală a satului nu este circulată de mașini, tinerii (aflați și sub influența alcoolului) mergeau pe mijlocul drumului. Au fost însă claxonați de o Dacie galbenă care se îndrepta în viteză spre ferma "Intermediar" (fostul A.E.I.- Popești) aflată la capătul satului. Cei doi nu s-au ferit suficient de repede din calea mașinii, fapt ce i-a deranjat pe ocupanții acesteia care au declarat că tinerii le-au făcut și unele semne obscene.

Din mașină au coborît cîțiva gardieni publici, care s-au repezit la cei doi, încercînd să-i prindă. C.Popovici a scăpat cu fuga însă prietenul său, Gabriel Aruștei, a fost ridicat cu forța și aruncat în mașina gardienilor, care a demarat în trombă.

Bănuind că Aruștei va fi dus la ferma "Intermediar" (singura unitate din zona pazită de Corpul Gardienilor Publici), Cornel P. l-a anunțat pe tatăl acestuia.

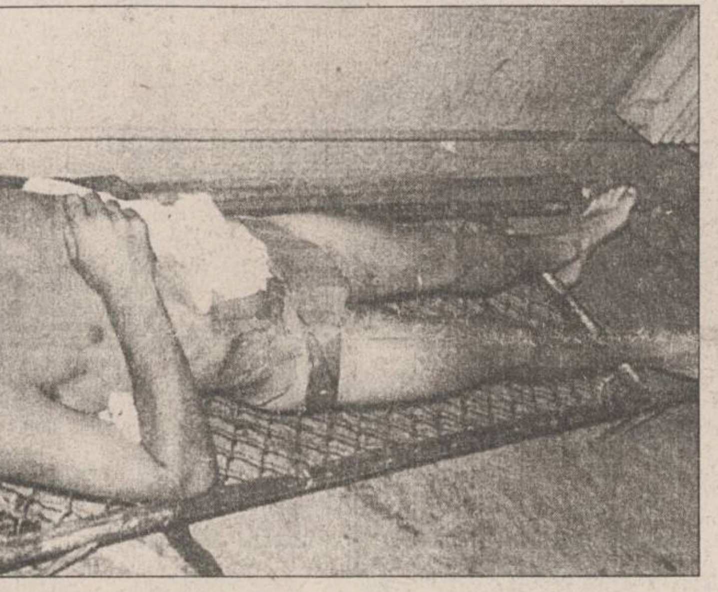

Cornel Popovici , 22 de ani, împușcat mortal de un gardian public.

Vasile Popovici, tatăl victimei

Tatăl celui ridicat de gardieni, șoferul Dumitru Aruștei, a urcat la volanul autocamionului pe care lucrează și, împreună cu C.Popovici a ajuns pînă la poarta fermei. Aici au fost întîmpinați de doi gardieni care, ***înainte de orice discuție, i-au pus cătușe tatălui celui reținut.***

În momentul în care doi dintre gardieni încercau să-l lege pe Dumitru Aruștei cu cătușele de o bară metalică, un alt gardian, Silviu Ciocan, a observat cum din cabina camionului, a coborît celălalt tînăr și încerca să fugă.

Cornel Popovici a fost împușcat pe la spate de consăteanul său, Silviu Ciocan, care a tras cu arma din dotare - o carabina tip Z.B. Glonțul a nimerit în plin, atingîndu-i mai multe organe vitale. Transportat la Spitalul Clinc de Urgențe din Iași, Cornel Popovici a decedat după mai puțin de două ore.

Ieri, în centrul localității Popești, zeci de persoane comentau acest eveniment. În centrul atenției, Vasile Popovici, tatăl victimei, plîngea. În tot satul mocnește o ură justificată împotriva celor care poartă uniforma de gardian public.

"***Au venit aici să ne împuște; ca la răscoală. Fiul meu nu a făcut nimic , nu a încercat să fure sau să facă vreo faptă rea. A încercat să-și ajute un prieten care a fost arestat degeaba. Mai am încă doi copii și nici un leu în casă***" ne-a spus tatăl tînărului ucis.

Mîine va avea loc autopsia cadavrului, ocazie cu care se va stabili cu exactitate cauza morții și traseul glonțului. ***Gardianul Silviu Ciocan, din Popești, a fost reținut, anchetarea cazului revenind procurorului criminalist Nicolae Butnaru.***

S-a demonstrat încă o data că angajații Corpului Gardienilor Publici nu sînt suficienți de pregătiți pentru a purta arme. Cornel Popovici nu este prima victimă împușcată de gardieni. De asemenea, sînt suficiente cazuri de furt sau chiar viol în care au fost implicati gardieni publici. Pe de altă parte, C.G.P. din Iași nu se poate lăuda că a avut acțiuni benefice, demne de luat în seamă. "Cazul Popovici" este mai mult decît sugestiv: un tînăr nevinovat a fost ucis datorită slabei pregătiri a gardienilor. **(O.SCUTELNICU)**

Sigur vă interesează

Principalele modificări introduse de Legea învățămîntului

■ *învățămîntul obligatoriu a fost redus de la zece la numai opt clase*

Odată cu începerea anului școlar 1995-1996, au fost aplicate și prevederile Legii învătămîntului, care duc la modificări în structura învățămîntului preuniversitar. Astfel, prin lege, au fost interzise activitătile care încalcă normele generale de moralitate: prostituție, jocuri de noroc, consum de alcool, droguri. De asemenea, în unitățile de învățămînt se interzice prozelitismul religios, crearea și funcționarea partidelor sau a altor formațiuni politice, propaganda politică.

Învătămîntul nu se subordonează scopurilor și doctrinelor promovate de partidele politice.

Învățămîntul obligatoriu este de numai opt clase, fată de zece clase cum era în trecut și pînă la vîrsta de 16 ani.

Începînd din acest an, religia este obligatorie în învățămîntul primar, iar în cel gimnazial - opțional. Elevii și părinții stabilesc religia sau confesiunea pe care vor să o studieze.

Cadrele didactice pot impune pentru studiu elevilor unul din manualele selectate la nivel național.

Prin Ordinul ministrului Învătămîntului nr. 4634/1995, pentru elevii din clasa I, în locul disciplinei "Dezvoltarea vorbirii și gîndirii" se va studia disciplina "Comunicare", cu același număr de ore. Tot pentru clasa I, în locul disciplinei "Compoziții aplicative" a fost introdus obiectul "Lucru manual", cu același număr de ore. **(Simona ARADEI)**

SOCIETATEA DE ASISTENȚĂ FINANCIARĂ ȘI INVESTIȚII
FINANCIAL SERVICES AND INVESTMENT COMPANY
SAFI SA
Sunați acum la telefon 117596

• FONDUL MUTUAL AL OAMENILOR DE AFACERI
Datele la zi valabile începînd de LUNI, 18 septembrie 1995.
Număr C.I. în circulatie: 2.771.494
tip A: 173.076 tip B: 283.582 tip C: 2.314.836
Activul net: 288.721,4 milioane lei
Creșterea valorii C.I.
• față de 1.01.1995 82,2%
• față de săptămîna anterioară 1,2%
• în ultima lună 6,0%
• anuală (estimări) 110%
Valoarea la zi a certificatelor de Investitor (C.I.):
tip A: 541.360 lei - la răscumpărare
tip B: 135.340 lei - la răscumpărare
tip C: 67.670 lei - la vînzare sau răscumpărare
• FONDUL PRIVAT DE ACUMULARE ȘI PENSII
deschis atît persoanelor în activitate, cît și pensionarilor
Casa Modei (mezanin) Telefon 117596
Zilnic, între orele 9,00-18,00 (sîmbătă, duminică închis)
Biroul SAFI Iași practică un comision de 1%

Începînd cu data de 26.06.1995, în scopul creșterii operativității în relațiile cu clienții, s-a modificat sistemul răscumpărării Certificatelor de Investitor, astfel:
1. Cererile de retragere se primesc numai în zilele de luni ale fiecărei săptămîni, între orele 9⁰⁰-16⁰⁰.
2. Sumele cuvenite investitorilor, aferente cererilor de retragere primite se plătesc în ziua de vineri a aceleiași săptămîni, de la casieria Băncii Dacia Felix.

IULIUS
OCAZIA ANULUI 1995
Oferă spre închiriere
✓ magazine, module și standuri comerciale
✓ birouri de reprezentanță
✓ depozite
✓ bar, restaurant fast-food
CENTRUL COMERCIAL IULIUS
IAȘI, Ghica Vodă 3D
☎ 00-40-032-214.480

S.C. A.D.I.M.E.T. S.A. IAȘI
(BAZA 3 IAȘI)
vă oferă
într-o gamă variată și de dimensiuni diversificate, următoarele produse:
• oțel beton neted și striat; oțel rotund, oțel pătrat și lat
• tablă zincată și neagră; tablă neagră cutată, striată și inox; tablă zincată cutată
• țevi instalații negre și zincate; țevi construcții sudate, rotunde și rectangulare; țevi laminate; țevi aluminiu rotunde și rectangulare; țevi inox refractar; profile îndoite și laminate
• bandă laminată la cald
• sîrmă neagră moale, zincată și ghimpată; împletitură din sîrmă zincată, plasă sudată; plasă RABITZ
• electrozi sudură supertit și superbazici
• elemenți calorifer din fontă; sobe și plite; plăci azbociment; carton bitumat; pînză asfaltată; cuie și cabele; plăci polistiren
• fontă oțelărie; cocs turnătorie
• radiatoare auto
• canistre metalice; becuri iluminat și aplice
• servicii de masă, servicii cafea, pahare și bibelouri
IMPORTANT: • unic distribuitor de table produse de SIDEX GALAȚI pentru zona Moldova • închirieri mijloc de transport 20 t
Str. Bucium nr. 36 (rond tramvai Baza 3 spre Zona Industrială)
Telex: 022319; Tel. 032-132888, 032/131720; Tel/fax 032/232983

Va fi reorganizată rețeaua asistenței medicale de urgență

■ *la sate vor fi înființate aproximativ 100 de centre de sănătate*

Ministerul Sănătății intenționează reorganizarea și îmbunătățirea asistentei medicale de urgentă, program finanțat de Banca Mondială. În acest sens ***se intenționează crearea a o sută de centre de sănătate rurale*** care, în prezent, funcționează ca spitale mici. Acestea vor avea o cameră de stabilizare pentru urgente medicale și o ambulanță ce vor beneficia de echipamente esențiale de resuscitare cum ar fi, de exemplu, defibrilatoare pentru bolile cardiovasculare. Medicii, asistentele medicale și tehnicienii de pe ambulanțe vor fi instruiți să folosească aceste aparate în mod eficient și să asigure o asistență medicală de 24 ore din 24. ***Pentru județul Iași s-a stabilit, inițial, ca Spitalul Răducăneni să devină centru de sănătate.*** Pe lista celor o sută de centre de sănătate, fixate de Ministerul Sănătății, se vor mai adăuga încă trei în Delta Dunării - zonă în care asistența medicală de urgentă întîmpină greutăți foarte mari. Numai pînă în prezent, Banca Mondială a trimis în România un ajutor financiar, nerambursabil, de 7 milioane franci elvețieni. Se preconizează o suplimentare de 10 milioane, sumă destinată dotării retelei de urgență medicală din marile orașe ale țări, urmînd ca această acțiune să se extindă și în orașele mai mici. De asemenea, Banca Mondială va mai aloca circa 26 milioane dolari pentru sistemul de informatizare din domeniul sanitar și dotarea cu incineratoare pentru distrugerea deșeurilor medicale. **(Mihaela CĂNĂNĂU)**

Ce ți-e rus, ce ți-e belarus

Armata belarusă doboară de zor baloanele aflate într-o competiție internațională

■ *pînă acum au fost doborîte trei aerostate și au murit doi oameni*

Autoritățile din Belarus, după ce doborîseră, marți, un balon cu aer cald, provocînd moartea celor doi ocupanți ai acestuia, i-au amendat pe alți doi americani, forțați să aterizeze cu baloanele în fosta republică sovietică, cu cîte 30 de dolari pentru că nu aveau viză de intrare în țară. "***Este vorba despre o farsă. Așteptam scuze de la guvernul din Belarus și primim o notă de plată***", a declarat purtătorul de cuvînt al Departamentului de Stat al SUA, Nicholas Burns. Autoritățile americane au reacționat furios la incidentul de marți, cînd apărarea anti-aeriană din Belarus a doborît un balon care participa la o cursă internațională, după ce acesta trecuse granița dinspre Polonia. Armata din fosta republică sovietică și-a motivat acțiunea prin faptul că balonul ar fi survolat o zonă militară strategică. Armata din Belarus a mai doborît vineri alte două baloane cu aer cald, dar cei patru ocupanți ai acestora au scăpat nevătămați. Doi dintre aceștia au dorit să plece în Polonia, dar au fost opriți la frontieră, grănicerii cerîndu-le să plătească cîte 30 de dolari fiecare pentru faptul că nu aveau vize.

MONITORUL DE IAȘI

Constatări ale Poliției TF

"Gestiune frauduloasă" la stația C.F.R. Iași

Serviciul de cercetări penale, din cadrul Inspectoratului de Poliție Transporturi Iași cercetează dosarele mai multor casiere, foste angajate ale stației C.F.R. Iași, care se fac vinovate de "gestiune frauduloasă" și "înșelăciune în dauna avutului public". Polițiștii au definitivat deja dosarul Marcelei Dimofte care și-a însușit din gestiune suma de 185.377 lei. Aceasta, în calitate de casier, a încasat bani de la delegatul S.C. AQUA-MOLD S.R.L. Iași, ce reprezentau contravaloarea transportului unui vagon de marfă de la Azuga la Iași, a eliberat documentele de transport beneficiarului dar nu a înscris primirea sumei în evidența gestiunii. Astfel, Marcela Dimofte și-a însușit cei 185.377 lei primiți de la S.C. AQUA-MOLD S.R.L. Inspectoratul de Poliție Transporturi a înaintat dosarul Parchetului de pe lîngă Tribunalul Iași cu propunerea de trimitere în judecată a Marcelei Dimofte pentru "gestiune frauduloasă" și "înșelăciune". **(Anca ALEXANDRU)**

Timp de o săptămînă

O delegație din Iași va vizita în Germania unitățile de asistență socială

În perioada 18-27 septembrie a.c., conducerile Inspectoratului Școlar Județean Iași și Inspectoratului de Stat Teritorial pentru Handicapați vor vizita instituții de specialitate din Germania. La invitația asociației neguvernamentale de caritate PARITÄT, inspectorul general al I.S.J., Rodica Luca și inspectorul-șef al I.S.T.H., Dumitru Covrig **(foto)**, vor participa la o serie de acțiuni legate de asistența socială și învățămîntul special pentru persoane cu handicap. Amintim că asociația PARITÄT din Magdeburg (Germania) a întreprins în ultimii patru ani acțiuni de caritate în Iași, și a adus numeroase bunuri pentru dotarea școlilor speciale de aici. **(Dana PAVEL)**

La Tg. Frumos

Centru de ajutor social

Sîmbătă, 16 septembrie a.c., la Tg. Frumos, în prezența prefectului județului Iași, Dan Gâlea, a lui Ion Amihăiesei, președintele Consiliului Județean Iași și a senatorului Ion Solcanu, vicepreședintele PDSR, a avut loc inaugurarea Centrului de ajutor social. Acesta este compus dintr-o cantină de ajutor social, cu peste 100 de locuri, și un centru de recalificare și reorientare a forței de muncă. Banii pentru construcția și dotările Centrului de ajutor social au fost dați de Consiliul Județean Iași. **(M.G.)**

Foc de avertisment

Înșelăciune cu carnete de CEC

Acuzat de fals și uz de fals, inculpatul Ștefan Rusu, în vîrstă de 38 de ani, din localitatea Măcin, județul Tulcea, a fost trimis în judecată la Tribunalul Iași.

În rechizitoriu se menționează că, în ziua de 6 decembrie 1994, inculpatul, în calitate de administrator al unui SRL din Măcin, a completat o foaie CEC cu limită de sumă fără acoperire. Această foaie de CEC a fost oferită de inculpat firmei Bing Bang din Iași și reprezenta contravaloarea a o mie de brazi vînduți firmei din Măcin.

Demn de menționat este și faptul că la data la care Ștefan Rusu completase fila CEC, în contul firmei din Măcin, deschis la filiala locală a Băncii Comerciale Române, se afla suma de un leu. Menționăm că prin fila CEC emisă fără acoperire, Ștefan Rusu se angaja să plătească societății comerciale ieșene suma de cinci milioane de lei.

Inculpatul a acoperit integral prejudiciul de cinci milioane adus societății Bing-Bang și a declarat că regretă sincer infracțiunea pe care a săvîrșit-o. Procesul va avea termenul de judecată pe data de 10 octombrie, cînd inculpatul va fi adus în fața instanței în stare de arest preventiv. **(A.S.)**

"Regele apei potabile" își construiește cetatea de scaun în comuna Aroneanu

■ *Vasile Meglei, directorul tehnic al RAJAC, a devenit proprietar al unui teren pe care se află bazinul cu rezerva strategică de apă de la Dorobanți* ■ *acolo el intenționează să-și construiască o vilă* ■

Terenurile care au aparținut fostelor CAP au revenit, în baza ***Legii 18/1991,*** privind fondul funciar, la vechii proprietari. În plus, în proprietatea comunelor și administrarea primăriilor trebuie să rămînă acele mijloace fixe de interes obștesc. Un astfel de mijloc fix îl reprezintă bazinele de captare a apei pentru deservirea populației.

În comuna ***Aroneanu,*** satul ***Dorobanți,*** deși bazinul de captare a apei aparține obștei, acesta se află pe terenul folosit de ***Vasile Meglei,*** director tehnic al RAJAC Iași.

Pe acest teren se află depozitate o serie de materiale de construcții cu care directorul Vasile Meglei intenționează să-și construiască o casă, deși, pînă în prezent, directorul Vasile Meglei nu a obținut de la Primăria Aroneanu o autorizație de construcție.

Familia Meglei a căpătat titlu de proprietate

Problema este că bazinul de captare a apei nu deține un perimetru de protecție. O parte din terenul respectiv, în suprafață de 2.000 m.p., a fost cumpărat în anul 1994 de Vasile Meglei de la mama sa, Ecaterina Meglei, însă, prin includerea în proprietatea împrejmuită a bazinului de captare a apei, noul proprietar folosește terenul care, pe schițele cadastrale figurează ca fiind calea de acces și suprafața de protecție. În acest fel, gardul directorului Vasile Meglei împrejmuiește un teren de aproximativ 5.000 m.p.

Titlul de proprietate eliberat Ecaterinei Meglei, la sfîrșitul anului 1993, include și un teren, acordat în compensare, care nu a aparținut acestei familii. Astfel, s-a găsit o cale prin care Primăria Aroneanu, reprezentată de primarul Dan Rusu, a acordat familiei Meglei terenul care împrejmuiește bazinul de captare a apei. Conform legii, și Primăria Aroneanu a avut în vedere acest lucru, familia Meglei era obligată să împrejmuiască bazinul de captare, să lase un spațiu de protecție a acestui obiectiv și o cale de acces. Însă această situație nu se regăsește la fața locului. Întregul perimetru al proprietății directorului RAJAC Iași, Vasile Meglei, (la puțin timp după ridicarea titlului de proprietate a avut loc vînzarea acestei suprafețe de teren între Ecaterina și Vasile Meglei) este împrejmuit cu gard iar calea de acces și suprafața de protecție a bazinului fac parte integrantă din proprietate.

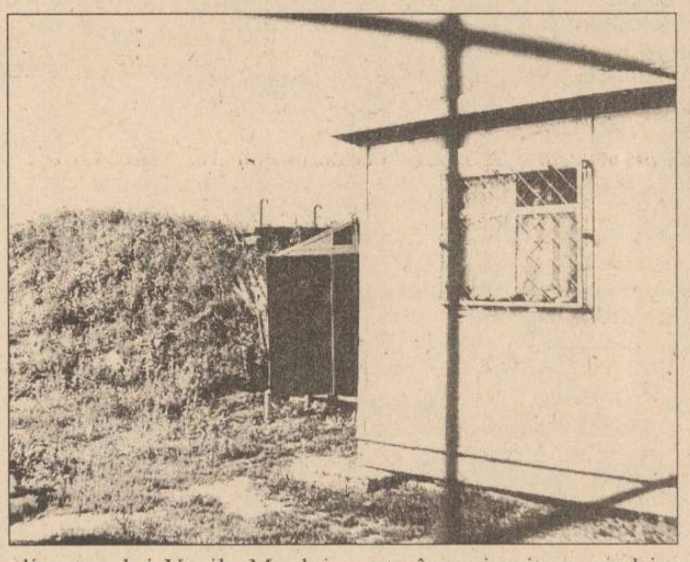

În stînga, terenul pe care se află bazinul de captare a apei din Dorobanți. Sus, Vasile Meglei, director tehnic al RAJAC

"Cară apă cu cisterna"

"Într-adevăr, directorul Meglei trebuia să lase liberă suprafața de protecție și calea de acces. Situația existentă în acest moment nu este corectă" - a apreciat ***Ștefan Popescu,*** secretar al Primăriei Aroneanu. De aceeași părere a fost și viceprimarul *Ana Cojocaru,* care, în lipsa primarului, nu a reușit să explice cum s-a ajuns la această situație, deși schița fișei de punere în posesie prevede alte împrejmuiri.

Pe de altă parte, sătenii afirmă că în această vară, pe timpul secetei, cisterne cu apă aparținînd RAJAC Iași au udat grădina directorului Vasile Meglei.

Declarația "regelui apei potabile"

Referindu-se la aceste aspecte, Vasile Meglei, director tehnic al RAJAC Iași, ne-a declarat: *"Bazinul de captare și stația de pompare a apei au fost lucrări începute în urmă cu zece ani, însă nu au funcționat la întreaga capacitate. În această vară am lucrat pentru darea în folosință a instalațiilor pentru distribuirea apei locuitorilor satului Dorobanți. Apa cu care mi-a fost udată grădina probabil că provenea de la lucrările de denisipare a stației de pompare. Cred că echipa care a lucrat la stația de pompare din satul Dorobanți a vărsat apa în grădina mea, dacă așa spun sătenii. În ceea ce privește calea de acces la bazinul de captare, omul care lucrează la pompe are cheia de la lacătul porții și poate veni oricînd să intervină la instalații".* (Nicolae MANOLIU)

Suspiciuni de fraudă la Bingo "Select"

■ *vineri seara, organizatorii au atribuit ca premiu un autoturism "Dacia 1300"* ■ *mai mulți participanți afirmă că talonul cîștigător nu a fost afișat pe tabela electronică*

Mai mulți cetățeni, care au participat la jocul ***"Bingo"*** organizat în noaptea de vineri spre sîmbătă, la ***cazinoul "Select"*** - concurs la care s-a atribuit un premiu special (un autoturism Dacia 1300) - ne-au declarat că sînt revoltați de modul de desfășurare a concursului și că sînt suspiciuni că acesta ar fi fost trucat.

"Jocul «Bingo», la care premiul pus în concurs a fost un autoturism Dacia, nu s-a desfășurat corect", ne-a declarat ieșeanul ***Costel Roibu,*** unul din cei 576 de concurenți, care au plătit cîte 25.000 lei pentru talonul de participare.

"În momentul în care s-a strigat «bingo» (la bila 52) trebuia ca pe tabela electronică să apară talonul cîștigător, așa cum se procedează de obicei. Acest lucru nu s-a întîmplat. Mai mult, inițial s-a anunțat că talonul cîștigător are numărul 210, ulterior am auzit că acesta ar avea numărul 33. Deși împreună cu mai mulți cetățeni am cerut să ni se arate talonul cîștigător, organizatorii au refuzat", a afirmat Costel Roibu.

Aceeași situație ne-a relatat-o ***Gheorghe Aromanesei,*** din Iași, care a spus: *"A fost hoție. Talonul cîștigător nu a fost afișat".* ***Cristi Ștefan,*** un alt concurent, s-a arătat, la rîndul său, revoltat de modul în care s-a încheiat jocul: *"Au făcut încasări de peste 14 milioane lei (deci mai mult decît valoarea premiului) și tot nu au vrut să facă un concurs corect. Talonul cîștigător nu a fost afișat, deci nu avem nici o garanție că jocul nu a fost aranjat".*

În replică, managerul jocului "Bingo", de la Cazinoul "Select", ***Cristi Niță,*** ne-a declarat că respectivul concurs s-a desfășurat cît se poate de corect, dar că mai mulți cetățeni, nemulțumiți că au pierdut, au încercat să incite lumea, strigînd că jocul ar fi fost aranjat. Cristi Niță a mai precizat că talonul cîștigător a fost afișat pe tabela elecronică și că poate dovedi oricui că nu s-a trișat. **Vom reveni. (Sorin SIMON)**

"Mulți investitori se grăbesc și ignoră legea"

■ *șeful Serviciului Urbanism din cadrul Primăriei acuză superficialitatea celor care solicită autorizație de construcție*

"Pe lună, 80% din cererile pentru autorizație de construcție se resping din cauza documentațiilor incomplete. Trebuie ținut seama că cererile sînt respinse numai datorită aspectului legal și formal în care sînt prezentate. Există o convenție între Serviciul de arhitectură și urbanism și Registratura Primăriei Iași ca aceste cereri incomplete să nu fie primite. Nu avem încă la Registratură personal care să analizeze aceste cereri din punct de vedere calitativ. Ar fi mult mai mare numărul de cereri respinse, dacă am beneficia de acest personal", ne-a declarat recent arhitectul ***Ionel Oancea*** **(foto)**, șeful Serviciului de arhitectură și urbanism din cadrul Primăriei Iași. ***"Documentațiile incorecte apar din vina investitorilor care nu respectă prevederile legale, deoarece se grăbesc și ignoră legea",*** ne-a mai declarat arhitectul Ionel Oancea. În ultima perioadă, la Serviciul de arhitectură și urbanism s-au primit foarte multe cereri pentru construcția de garaje individuale, care însă au fost respinse. ***"Problema garajelor nu poate fi rezolvată individual. Nici colectiv nu pot fi rezolvate toate problemele, dar trebuie ca toate lipsurile unui cartier (spații verzi, spații de joacă pentru copii, garaje) să fie gîndite în comun pentru a se găsi soluții viabile. Ideal ar fi să existe un investitor puternic care să construiască aceste garaje comune și apoi să le închirieze sau să le vîndă la oameni",*** ne-a declarat arhitectul Ionel Oancea. **(Mihai GIUBERNEA)**

O elevă în clasa a treia, premiantă, este nevoită să se despartă de părinții ei

■ *mama ei, care este șomeră și divorțată, nu mai are bani ca să o țină la școală*

Laitmotivul abandonurilor de copii este: ***"N-am cu ce să-i întrețin".*** În marea majoritate a cazurilor. motivul este real. Cu toate acestea, membrii ***Comisiei Județene de Ocrotire a Minorilor*** (CJOM), Iași, sînt de părere că sînt prea multe mame care-și înstrăinează copiii cu prea multă ușurință. Un astfel de exemplu este ***Elena Laiu,*** din comuna Scobinți. În urmă cu trei ani, ea a dat naștere unei fetițe, Maria, pe care a abandonat-o în Leagănul de copii. N-a vizitat-o niciodată, dar afirmă cu obrăznicie că fetița ***"nu e prea sănătoasă la cap".*** Lucru infirmat de reprezentanții Direcției Sanitare. De altfel, întreaga atitudine a femeii denotă o indiferență totală față de soarta copilului său. Paradoxal este că Elena Laiu mai are două fete mari, cu creșterea cărora de bine, de rău s-a descurcat, de vreme ce una este elevă la Liceul Economic nr. 1 în Iași, iar cealaltă urmează liceul la Hîrlău. Pe Maria însă n-o poate crește: ***"Nu mă primește mămica acasă și cu asta mică".*** Ciudată explicație pentru o femeie de 40 de ani. Ea afirmă că, în plus, este bolnavă de epilepsie de cînd fostul ei bărbat, Mihai, i-a dat cu toporul în cap, încercînd s-o omoare. Cu nepăsare, ea spune că e perfect de acord să semneze cum că fetița poate fi înfiată "dacă vrea cineva s-o ia". Convinși că au în față o mamă, nu numai iresponsabilă, dar și indolentă, membrii CJOM au luat hotărîrea să se înceapă demersurile pentru decăderea Elenei Laiu din drepturile părintești.

Prin contrast, ***Rodica Rusu,*** din Iași, trăiește o adevărată dramă fiindcă e nevoită să se despartă de fetița ei, Ionela (8 ani) pentru o perioadă de timp. Cu durere în suflet, ea s-a prezentat la Centrul de Primire a Minorilor, rugînd să-i fie adăpostită copila pînă cînd își va rezolva situația socială. Rodica Rusu, șomeră și divorțată, are un venit de 45.000 lei pe lună. Ea a locuit pînă săptămîna trecută la căminul SUT, din strada Rampei, de unde a fost evacuată fiindcă n-a mai putut face față cheltuielilor. Femeia are doi copii; pe băiețel îl va păstra cu ea, dar fetița trebuie să meargă la școală. În caracterizarea primită de la Școala nr. 39, unde Ionela a urmat clasa a doua, se precizează că fetița a fost premiantă, cu media 9,48, "ea avînd o inteligență peste medie, cu înclinație spre obiectele umaniste - limba română și limba franceză".

Deși Rodia Rusu a rămas practic în stradă, ea dorește din tot sufletul ca Ionela să nu se piardă. Prin urmare, CJOM a hotărît ca fetița să fie încredințată Casei de copii din Copou. **(Gynella PARFENIE)**

Bătălie pentru casa din Vasile Alecsandri nr. 8

■ *Curtea de Conturi o revendică*

Curtea de Conturi - Direcția de Control Financiar și Camera de Conturi Iași - a chemat în judecată, la sfîrșitul săptămînii trecute, societatea *OPINIA S.R.L., Revista "Cronica", Filiala Iași a Uniunii Compozitorilor și Inspectoratul Interjudețean al Uniunii Compozitorilor* - toate avînd sediul în imobilul din str. Vasile Alecsandri nr. 8. Motivul chemării în judecată este ocuparea abuzivă de către instituțiile menționate a acestui imobil, care este, în prezent, în proprietatea Curții de Conturi. În adresa trimisă Judecătoriei de conducerea Curții de Conturi Iași se solicită emiterea unei decizii de evacuare, atît a instituțiilor menționate, cît și a subchiriașilor acestora, pentru ca proprietarul imobilului să poată demara lucrările de reparație și amenajare. Precizăm că prin H.G. 803/14.11.1994, Curtea de Conturi Iași a devenit proprietara imobilului din str. Vasile Alecsandri nr. 8, predarea acestuia fiind făcută de Consiliul Județean Iași, pe baza unui protocol încheiat între părți în luna decembrie 1994. De asemenea, Consiliul Județean a înștiințat cei patru chiriași, în aceeași lună, că imobilul respectiv a trecut în proprietatea Curții de Conturi. **(Mihaela BREZEANU)**

ATENȚIE AUTOMOBILIȘTI

PREMS UNICUL REPREZENTANT PE MOLDOVA VINDE PRIN MAGAZINUL DE PIESE AUTO
DIN IAȘI - STR. SF. LAZAR NR.76 - TEL 032-231033 FAX 032-230954
ARBORE COTIT pentru: DACIA 1300, 1400; LADA 1500; ARO D127; SAVIEM 135HP; RABA 215HP
AX CU CAME pentru: OLCIT, stînga, dreapta
SET MOTOR pentru: DACIA 1300, 1400; LADA 1500; ARO D 127; SKODA
CUZINETI - PIVOTI - BIELETE DIRECTIE - INELE SINCRON
CANISTRE METALIZE - 20 l - 1.400 lei
PENTRU COMENZI EN GROS APELATI LA DEPOZITUL DE LA ACEEASI ADRESA
PRETURILE PRODUCATORULUI! FACILITATI DE PLATA!
LUNI-VINERI 8-19 SIMBATA-DUMINICA 8-14

SC Comtex SA
Iași, str. Grigore Ureche nr. 3, bl. Gh. Șonțu
aduce la cunoștința cumpărătorilor că
începînd cu luna august 1995 a introdus în magazinele sale sistemul de vînzare
ÎN RATE
pentru
mărfurile textile: • confecții • țesături • tricotaje • încălțăminte
bunurile de folosință îndelungată: • televizoare • frigidere • mașini de spălat • mașini de cusut etc.
Condițiile pentru cumpărarea în rate a mărfurilor sînt următoarele: ▪ dovadă de salariat ▪ doi garanți ▪ avans minim 30% din valoarea bunurilor ▪ număr maxim de rate - 6 ▪ dobînda lunară 5%.
Vînzarea mărfurilor cu plata în rate se face în magazinele: MATERNA, ROMARTA, MODA (Podu Roș), SUPER COPOU, SPLENDID (Centrul Civic) și MODERN (Piața Unirii).

SUCCESUL AFACERILOR dumneavoastră prin TINERETUL LIBER
Pentru reclame și anunțuri de mică publicitate vă puteți adresa Companiei de Publicitate NORD-EST
6600 Iași, str. Smîrdan, nr. 5
tel. 032/17.25.57, fax: 032/14.45.77

DUVANĂ EN GROS
• PULPE PUI (S.U.A.) SFERTURI (ÎNTREGI) INTERFOLIATE - 4000 lei/kg
• FICĂȚEI PUI - 4908 lei/kg
• ARIPI CURCĂ - 3485 lei/kg
• TELEMEA MIXTĂ - - 2700 lei/kg
• PEȘTE CONGELAT COD D/E (ALASKA) - 2652 lei/kg
NUMAI CUMPĂRÎND DE LA DUVANA PUTEȚI AVEA PROFIT
Bd. Ștefan cel Mare 8 A
Tel. 032/212965, 211369
Fax 212965
ZILNIC 8[00]-19[00]

The Open University
CUNOAȘTEREA ÎNSEAMNĂ PUTERE !
Francis Bacon
Open Business School
codecs
CENTRE FOR OPEN DISTANCE EDUCATION ROMANIA
Dar adevărata putere o obțineți numai prin CODECS, reprezentantul unic al lui **Open University Business School-Anglia**, *care vă oferă:*
CURSURI DE MANAGEMENT ȘI MARKETING
(6 luni, fără întreruperea activității profesionale!)
Cursuri oferite (cca. 420$/curs, în lei la cursul zilei):
☞ Management Competitiv
☞ Managementul Relațiilor cu Clienții și Cumpărătorii
☞ Managementul Financiar
Pachetele de curs conțin: volume de curs, casete audio și video, teste și diskete. **Certificat de curs** acordat de **Open University Business School** și recunoscut în Europa. Posibilitatea continuării studiilor, pe trei niveluri consecutive, pînă la stadiul de **Master in Business Administration**.
Data limită de înscriere: **22 Septembrie 1995**.
Informații la Centrul Regional IAȘI tel. 032-214.111 sau la Sediul Central București tel. 01-613.80.34 / tel./fax: 01-321.79.92.
CODECS - NOI VĂ OFERIM PUTERE !

MONITORUL INTERN

O nouă coborîre a nivelului de politizare

PUNR Covasna solicită aplicarea protocolului cvadripartit în teritoriu

Președintele filialei Covasna a PUNR, Cornel Iacob, a declarat sîmbătă că, pe baza protocolului adițional din 12 iulie 1995, parte a protocolului de înțelegere politică semnat la 20 ianuarie 1995 de către reprezentanții partidelor arcului guvernamental, vor fi solicitate pentru partid posturi de conducere ale unor servicii descentralizate locale, respectiv Inspectoratul Școlar Județean Covasna, Inspectoratul Județean pentru Cultură Covasna și Fondul Proprietății de Stat - Direcția Teritorială Covasna. Președintele Iacob a declarat că formațiunea sa are oameni pregătiți pentru aceste posturi, existînd chiar mai multe variante și propuneri. El a precizat că, pînă în prezent, PUNR n-a impus schimbări în fruntea instituțiilor descentralizate. Actualmente, singura instituție condusă de o persoană susținută de PUNR este Inspectoratul Județean pentru Handicapați - Covasna, prin dr. Vladimir Panaitiu. Referindu-se la strategia PUNR pentru alegerile locale din 1996, Cornel Iacob a făcut cunoscut că PUNR va merge alături de Partidul Maghiar Liber Democrat din România. În unele zone, însă, această propunere trebuie să obțină girul Conferinței Județene a PUNR, care se va desfășura în octombrie, la Sfîntu Gheorghe.

Președintele Iliescu rămîne ferm pe poziții

România nu va accepta niciodată autonomia teritorială pe criterii etnice

România nu va fi dispusă niciodată să cedeze în privința ideii de autonomie teritorială pe baze etnice și nici să accepte o formulare care conduce spre aceasta, a precizat, vineri, președintele Ion Iliescu, în cadrul unei conferințe de presă, susținută la Oradea. Șeful statului român consideră că această idee este contrară "spiritului vremii și principiului de integrare generală europeană". Președintele Iliescu a arătat că România nu va ceda nici în privința intenției anumitor capitale de a dirija minoritățile care trăiesc pe teritoriile sale. El a adăugat că România nu a incitat minoritățile române din fara granițelor împotriva țărilor în care trăiesc și nici nu a făcut din chestiunea minorităților un element de discordie cu alte state. Referindu-se la nesemnarea Tratatului de bază româno-ungar, președintele Iliescu a precizat că nefinalizarea acestui document nu înseamnă o înfrîngere a diplomației românești. În general, în elaborarea unor tratate, sînt două părți care trebuie să ajungă la o înțelegere firească și completă, a arătat Ion Iliescu. Dacă nu se ajunge la o astfel de înțelegere, se continuă negocierile, dar acest lucru nu înseamnă o înfrîngere. Abordînd subiectul semnării Tratatului ungaro-slovac, președintele Ion Iliescu a arătat că Slovacia nu a avut drept prioritate problema statutului minorităților naționale, ci recunoasterea sa ca stat și a integrității frontierelor sale, precum și stingerea litigiului cu Ungaria în ceea ce privește complexul hidroenregetic de pe Dunăre. Ungaria a sistat temporar lucrările de construcție pe șantierul hidrocentralei, invocînd motive de ordin ecologic. "Fiecare își gîndește interesele așa cum crede de cuviință", a conchis președintele Iliescu. Șeful statului român a participat vineri la deschiderea anului școlar 1995-1996, la Oradea, la Liceul Onisifor Ghibu. Printre obiectivele vizitei de două zile în județul Bihor s-a numărat și Universitatea din Oradea, unde președintele Iliescu a susținut o conferință de presă. Cu același prilej, el și-a lansat cartea "Momente de istorie", reprezentînd o culegere de documente, interviuri și comentarii din perioada decembrie 1989-iunie 1990.

Dispută între RAJAC și RA "Termoficare"

■ *RAJAC acuză RA "Termoficare" de proasta calitate a serviciilor efectuate la punctele termice* ■ *pentru aceasta, conducerea RAJAC a elaborat un proiect prin care cere împărțirea strictă a responsabilităților în ce privește exploatarea punctelor termice* ■

"Populația orașului Iași, care locuiește în special în blocurile înalte, este confruntată cu două mari probleme legate de furnizarea apei. În primul rînd, apa nu ajunge în mod continuu la nivelele superioare. Apoi, apa caldă este de o calitate mediocră, parametrii săi fiind îndoielnici", ne-a declarat managerului comercial al RAJAC, ***Ioan Orbu.***

Toate aceste cauze cumulate au ca efect apariția unei situații de nemulțumire față de cel care încasează banii pe serviciile prestate, adică RAJAC Iași. Argumentul lui Ioan Orbu este legat de faptul că întreaga rețea de alimentare cu apă a blocurilor înalte este trecută prin punctele termice. ***"Aici se află pompele hidrofoare care sînt capabile să ridice apa la etajele superioare ale unui bloc. Tot aici se realizează reglarea temperaturii la apa caldă. Însă punctele termice nu sînt ale noastre, ci ale RAT. Deci, noi nu putem interveni. Lumea ne acuză pe nedrept din acest punct de vedere"*** - a mai adăugat Ioan Orbu.

O soluție pentru această situație a fost prevăzută de RAJAC într-un proiect de decizie, ce a fost înaintat Consiliului Județean Iași. Soluția este una de principiu și presupune ca RAJAC să vîndă apă rece direct către RAT, pînă la intrarea în punctele termice. De aici, după ce RAT a efectuat o reglare a parametrilor apei calde să o distribuie populației, urmînd să încaseze în mod direct banii pentru apa caldă.

"Avem prea multe datorii de încasat de la populație. Dacă s-ar pune în aplicare acest proiect, debitele noastre ar crește, ceea ce nu ar fi deloc avantajos pentru noi", a afirmat ***Romeo Mistreanu,*** inginer șef al RAT. Deși nu agreează această propunere, RAT este de acord cu o altă solicitare formulată de Ioan Orbu, referitoare la preluarea de către RAJAC a punctelor termice din oraș.

"În acest mod am putea fi învinuiți de calitatea serviciilor prestate în mod direct de noi, nu furnizate de alții" - a încheiat Ioan Orbu.

În același proiect de decizie, RAJAC Iași a mai formulat o propunere, aceea de a se fragmenta administrativ toate marile asociații de locatari din Iași. Măsura, aplicabilă în Brașov și Sibiu, a fost generată de observația că asociațiile mici nu sînt debitori rău platnici. Proiectul de decizie propus de RAJAC a determinat apariția unei stări de tensiune între cele două regii. Pe de o parte se află RAT, care are de încasat aproximativ 3 miliarde lei de la populație și e hotărî să facă acest lucru - chiar dacă va sista furnizarea apei calde și a agentului termic pentru încălzire. De partea cealaltă, RAJAC are de încasat 3,5 miliarde lei de la asociațiile de locatari (neputînd opri furnizarea apei potabile) și 1,5 miliarde lei de la RAT.

Problema principală se reduce la bani, fiecare regie avînd de plătit, dar mai ales de încasat, datorii de miliarde.

Propunerile formulate de fiecare regie nu pot acționa decît în detrimentul celeilalte. **(Lucian LEONTE)**

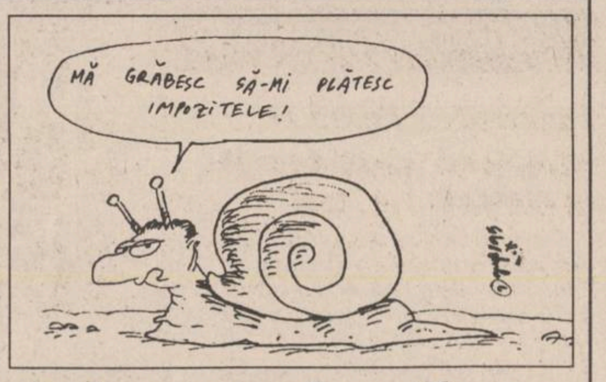

A fost amînată introducerea impozitării globale

■ ***acest sistem presupune ca fiecare cetățean să-și plătească impozitele din proprie inițiativă***

Introducerea sistemului de impozitare globală a veniturilor persoanelor fizice a fost din nou amînată, noul termen fiind fixat pentru 1 ianuarie 1997. Reamintim că, potrivit ***Memorandumului de politică economică*** semnat de ***Guvernul României*** cu Fondul Monetar Internațional în 1992, România s-a angajat să introducă impozitarea globală a veniturilor de la 1 ianuarie 1995. Acest sistem de impozitare, folosit în aproape toate țările occidentale, presupune declararea, de către cetățeni, a tuturor veniturilor obținute într-un an, plecînd de la veniturile salariale și pînă la cadourile primite pentru prestarea unor servicii către alte persoane. Totodată, cetățenii vor avea obligația să-și achite personal impozitul aferent veniturilor declarate. Or, specialiștii români din domeniul finanțelor au recomandat amînarea introducerii noului sistem pe motiv că veniturile bugetare obținute în prezent doar din impozitul pe salarii vor scădea. Aceasta datorită faptului că există mari suspiciuni că cetățenii nu vor declara totalitatea veniturilor în ciuda sancțiunilor dure din Legea evaziunii fiscale care prevede pentru aceste fapte pedepse cu închisoare de la doi la șapte ani. **(Costel STROESCU)**

Considerații ale specialiștilor asupra comportamentului homosexualilor

■ *directorul Spitalului de psihiatrie "Socola" consideră că relațiile homosexuale nu sînt anormale*

Specialiști geneticieni au ajuns la concluzia stupefiantă că homosexualitatea poate fi transmisă ereditar. Potrivit acestora, categoria cea mai expusă acestui comportament sexual, apreciat drept anormal, o constituie gemenii de același sex. Studiile de specialitate au scos în evidență faptul că, de-a lungul vieții, circa 37% din bărbați au avut cel puțin o experiență homosexuală. ***"Homosexualitatea ține de o anumită structură de personalitate"*** - apreciază ***conf. dr. Petru Boișteanu,*** directorul Spitalului de psihiatrie "Socola", din Iași. ***"Relația homosexuală nu este o relație anormală. Este doar împotriva bunului simț și a moralității poporului român, chiar împotriva religiei. Asta nu înseamnă că dacă o persoană are anumite înclinații sexuale față de o alta de același sex, care nu lezează morala publică, nu poate conviețui normal alături de majoritatea populației"*** - a mai adăugat conf. dr. Petru Boișteanu. Specialistul psihiatru ieșean apreciză că se disting mai multe tipuri de comportament homosexual și anume: în situații cînd nu există femei disponibile, de exemplu, pe perioada satisfacerii serviciului militar, în detenție sau în internat; cazuri accidentale, dar care nu devin obișnuință; la bărbații care manifestă o teamă de tip psihotic față de sexul opus, fiind în imposibilitatea de a întreține relații sexuale normale. Referitor la femei, specialiștii geneticieni au ajuns la concluzia că circa 6% dintre tinerele necăsătorite sînt lesbiene și mai puțin de 1% dintre cele căsătorite întrețin relații sexuale și cu bărbați și cu femei. Pe de altă parte, s-a mai constatat că 28% din reprezentantele sexului slab au "simțit" cel puțin o dată atracție sexuală față de persoane feminine, dintre acestea 13% avînd satisfacții sexuale depline. ***"Într-o relație homosexuală, gelozia între parteneri este mult mai puternică decît la un cuplu obișnuit. Este posibil ca și sentimentele să fie mai puternice. Doar așa s-ar putea explica tragediile în care sînt implicați parteneri homosexuali care ajung deseori la crimă sau la mutilarea «iubitului»"*** - este de părere conf. dr. Petru Boișteanu. Directorul Spitalului de psihiatrie "Socola" a mai menționat că unele manifestări, considerate nevinovate, între tineri de același sex, cum ar fi ținutul de mînă sau sărutul pe gură, pot fi apreciate ca o latură homosexuală latentă a personalității individului care, în funcție de evoluția sa ulterioară, poate degenera în relație homosexuală pură. **(Mihaela CĂNĂNĂU)**

Conf. dr. Petru Boișteanu: "Într-o relație homosexuală gelozia este mai puternică decît la un cuplu obișnuit"

O lovitură de măciucă pentru SRI

PL'93 cere demiterea și anchetarea penală a lui Virgil Măgureanu

Dinu Zamfirescu, lider al PL'93, a cerut, sîmbătă, la o conferință de presă , suspendarea din funcție și anchetarea penală a directorului Serviciului Român de Informații, ***Virgil Măgureanu. "După dezvăluirile privind poliția politică din România, făcute de foști agenți secreți prin intermediul presei, Virgil Măgureanu, directorul SRI, ar trebui suspendat din*** funcție și cercetat penal". Despre publicarea de către ***"Evenimentul zilei"*** a unor pasaje din volumul al V-lea din Cartea Albă a Securității, ***Mihai Iacobescu,*** membru în Comitetul Director al PL'93, a afirmat că această inițiativă nu face altceva decît să bruieze dezvăluirile din ***"Ziua". "Aceste selecțiuni din Cartea Albă sînt foarte citite și deschid ochii cetățenilor. Tocmai de aceea au fost date publicității picanterii din lumea scriitorilor, irelevante pentru funcționarea unui serviciu secret".***

ANP și ARD vor fi reorganizate

■ ***Agenția Națională pentru Privatizare va coordona activitatea întreprinderilor mici și mijlocii***

De la data de 1 septembrie activitatea de coordonare, îndrumare și sprijinire a întreprinderilor mici și mijlocii, reglementată prin ***Ordonanța 25/93*** a fost dată în sarcina Agenției Naționale pentru Privatizare (A.N.P.). Aceste atribuții au fost preluate de A.N.P. de la Agenția Română pentru Dezvoltare (A.R.D.) în baza Ordonanței 38/1995. Această ordonanță va fi completată pînă la sfîrșitul lunii septembrie cu o hotărîre a guvernului prin care se va stabili modul de reorganizare și atribuțiile celor două agenții A.N.P. și A.R.D. **(C.S.)**

Amînare

PUNR va lua o decizie asupra candidaturii la Președinția României după alegerile locale

Secretarul executiv al PUNR, ***Valer Suian,*** a declarat, duminică, postului de radio BBC, că partidul său va lua o decizie în privința candidaturii la Președinția României după viitoarele alegeri locale. Referitor la anunțarea candidaturii lui C.V. Tudor pentru viitoarele prezidențiale, Suian a afirmat: ***"Pînă la declanșarea alegerilor prezidențiale este un timp destul de îndelungat. Pînă atunci, anumite lucruri se vor mai clarifica, încît, deocamdată, este prematur de a face evaluări de șanse".***

OFERIM

Hîrtie ambalaj uz general

Hîrtie ambalaj specială (pentru preparate și carne).

Tel. 116864, 116370

EN GROS,
EN DETAIL CU PLATA INTEGRALĂ
SAU CU UN AVANS DE 200.000 LEI
ȘI 8 RATE LUNARE

TV COLOR
- NEI
- ROYAL
- PLATINIUM
- GOLDSTAR
- GRUNDIG
- THOMSON
- MEGAVISION

- combine muzicale și radiocasetofoane
- aspiratoare GOLDSTAR cu saci de pînză
- cuptoare cu microunde GOLDSTAR
- case de bani
- electrocasnice

TEL./FAX: 21.31.30, 21.31.22

SC DIVAS IMPEX SRL
Str. G. Ureche nr. 3,
bl. W. Mărăcineanu-parter
(în spatele Tribunalului,
deasupra magazinului TOP MODA)
Program: 9,oo - 17.oo,
sîmbătă 9.oo - 12.oo

OJT | TRIBUNAL | Str. Grigore Ureche | Reprez. Electronica | TOP MODA | DIVAS IMPEX | Bl. W. Mărăcineanu | Str. Sf. Lazăr (fosta 7 Noiembrie)

Cu adevărat cele mai mici prețuri din Iași !

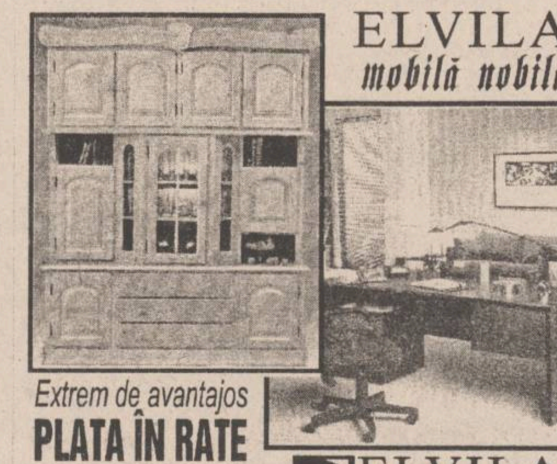

ELVILA
mobilă nobilă

Extrem de avantajos
PLATA ÎN RATE

Expoziție etajul I al magazinului SUPERCOPOU
tel. 032/11.22.20, 211014

ELVILA international

Depozit: Str. Grăniceri nr. 3-9 depozite COMAT
(în spatele Unității de Grăniceri Manta Roșie)
PROGRAM DEPOZIT: zilnic 9.00-17.00, sîmbăta 9.00-13.00.

SAMSUNG Iași

Instalații de aer condiționat dotate cu telecomandă

SAMSUNG AW 0903E - 1.236.900 lei
- 1 corp prindere în fereastră
- asigură răcire

SAMSUNG AS 905 ER - 2.060.900 lei
- split două corpuri
- asigură răcire

SAMSUNG ASH 1205 R - 2.884.000 lei
- split două corpuri
- asigură răcire și încălzire pentru 300 mc.

SAMSUNG ASH 1814 ER - 3.708.000 lei
- split două corpuri
- asigură răcire și încălzire pentru 400 mc.

Prețurile includ TVA.

SCHROTTER Bd. Ștefan cel Mare și Sfânt, bl. B2, 6600 Iași
telefon: 0040-32-116651; 116772; 117300; fax: 0040-32-117956

PROINVEST PROINVEST PROINVEST

AVANTAJELE INVESTITORULUI LA
FONDUL ROMÂN DE INVESTIȚII
DACIA FELIX

- câștig superior dobânzii bancare echivalente unui depozit la termen, în condițiile în care nu se impune blocarea investiției pe o anumită perioadă determinată
- lichiditate maximă și un grad de risc extrem de scăzut ale investiției
- participarea la plasamente care implică sume importante de bani, greu accesibile investitorilor singulari
- excluderea posibilității nerecuperării sumelor investite ce ar putea rezulta din procesul finanțării de întreprinderi
- comisioane minime și operativitate maximă la răscumpărare
- informarea permanentă asupra evoluției fondului
- creșterea valorii titlului față de 1 ianuarie 1995 corespunde unei dobânzi anuale de circa 90%
- nu se percep comisioane la depunere

FONDUL ROMÂN DE INVESTIȚII DACIA FELIX
OPEREAZĂ PRIN GHIȘEELE DESCHISE
LA SUCURSALELE BĂNCII DACIA FELIX.

O ȘANSĂ PENTRU VIITORUL DUMNEAVOASTRĂ !

PROINVEST PROINVEST PROINVEST

MONITORUL EXTERN

De Ziua Independentei

Grav accident aviatic în Mexic

Cel putin 4 persoane și-au pierdut viata după ce 3 avioane militare mexicane s-au prăbusit în timpul unei demonstratii aeriene organizate cu ocazia sărbătoririi Zilei Independenței. Oficialitățile au anuntat că aparatele s-au ciocnit în cursul unei manevre efectuate la semiînăltime, deasupra unei zone nepopulate din apropierea orasului Mexico City. Unul dintre membrii echipajelor a supravietuit prăbușirii, fiind însă serios rănit.

În Cecenia, conflictul continuă

Cecenii acuză armata rusă de încălcarea armistițiului

Armata cecenă a acuzat sîmbătă armata rusă de atacuri cu rachete asurpa satelor cecene, încălcînd astfel prevederile armistitiului. Movladi Udugov, ministrul Informatiilor din Cecenia, a declarat că elicopterele rusești au bombardat cu rachete satele Shali si Shaturi. Ministerul Apărării din Moscova nu a confirmat știrea. Miercuri, generalul Anatoli Romanov, comandantul trupelor ruse din Cecenia, spusese că aproximativ 8.000 de militari din trupele ministerului de Interne rus au fost retrase în virtutea unui acord militar, care cerea rebelilor ceceni să depună armele. Cele două părți au convenit ca predarea armamentului să se facă pînă la 20 septembrie, dar prezenta armatei ruse în regiune este un impediment, fiindcă cecenii privesc prezenta rușilor ca pe un factor generator de tulburări.

Rusia

Un milion de ruble la naștere

La Nijni Novgorod, pentru primul nou-născut mamele vor primi ca premiu 1 milion de ruble (circa 210 dolari), iar pentru al doilea și următorii cîte 1,3 milioane de ruble. Măsura este impusă de agravarea situației demografice, mortalitatea fiind dublă fată de natalitate. Nijni Novgorodul face parte din pentagonul celor mai vechi regiuni ale Rusiei.

Suferindă de inimă

Elizabeth Taylor se află în spital

Actrita americană Elizabeth Taylor, în vîrstă de 63 de ani, a fost internată sîmbătă în spitalul St.John din Santa Monica, după ce acuzase disfunctii cardiace. Medicul personal al actriței a declarat că Liz se odihneste și nu se află în pericol, deocamdată. În iunie, anul trecut actrita suferise o interventie chirurgicală la șold. În 1983 actrita fusese internată în clinica din Santa Monica pentru un tratament intensiv de dezintoxicare după crize de alcoolism și abuz de medicamente. În 1988 s-a reîntors pentru o altă cură de dezintoxicare medicamentoasă. Ea administrase numeroase comprimate menite să-i atenueze durerile de spate, provocate de multiplele interventii chirurgicale suferite în urma unei răni mai vechi. La toate aceste avataruri se adaugă problemele ridicate de obezitatea și hipertensiunea de care a suferit.

Cursul de referință al BNR
valabil pentru 18.09.1995
1 USD = 2101 lei
1 DM = 1415 lei

Asta ne mai lipsea

C.V. Tudor și-a anunțat candidatura pentru Președinția României

Consiliul Național al PRM l-a desemnat pe *Corneliu Vadim Tudor* drept candidat la alegerile prezidențiale din 1996. Anterior acestui anunt, în deschiderea Consiliului National, C.V. Tudor a rostit un discurs patetic despre "jaful" și "corupția din țară", sustinînd că numai PRM va fi în stare "să facă ordine".

Președintele PRM a afirmat că, atunci cînd acest partid va fi la Putere, în 48 de ore va confisca toate averile "corupte" și va constitui din ele un fond de ajutor al săracilor. C.V. Tudor l-a atacat și pe președintele ***Ion Iliescu,*** care ***"s-a dovedit incapabil să rezolve problemele fundamentale ale țării"*** și care ***"are o politică de cadre greșită",*** promovînd numai "oameni corupți". Nominalizarea coruptilor, făcută în fata Consiliului National , a început cu ***Petre Roman,*** ultimul pe listă fiind ***Virgil Măgureanu.***

Singurul lăudat de C.V. Tudor a fost ***premierul Văcăroiu, "om cinstit și muncitor",*** dar ***"sacrificat în această funcție".*** Cu acest prilej, Consiliul Național a înființat în partid un

Corneliu Vadim Tudor se și visează președintele României

Departament de luptă împotriva jafului și corupției, care are drept scop dovedirea tuturor vinovaților de aceste fenomene din întreaga țară. În ceea ce privește participarea partidului în alegeri, Vadim Tudor a precizat că, în condițiile în care pragul electoral ar fi ridicat la 5%, iar pentru aliante va fi mult mai mare, PRM va participa singur pe listele electorale.

C.V. Tudor a înaintat propunerea modificării Constituției pentru a înființa două posturi de vicepreședinte al Republicii, unul din ele urmînd să revină președintelui ***Republicii Moldova.*** Vadim nu a precizat cui ar trebui să revină cel de-al doilea post de vicepreședinte, însă surse din PRM apreciază că el intenționează să ofere voturile sale președintelui Iliescu în turul doi al alegerilor, doar dacă i se va oferi o funcție importantă.

După cum a declarat la Consiliul Național, Vadim scontează să obțină 10% din voturile electoratului, atît pentru el personal, cît și pentru PRM. ***"Noi vom prelua Puterea în 1996",*** a afirmat, la un moment dat, Vadim, în timpul discursului său, fiind ovaționat de numeroșii membri și simpatizanți PRM prezenți în sală.

"Există o politică de sărăcire a țăranului român"

■ *afirmă deputatul PNȚCD Vasile Lupu*

Deputatul PNȚ-CD de Iași, ***Vasile Lupu,*** care va participa la sesiunea de toamnă a Adunării Parlamentare a Consiliului Europei, va iniția o propunere de recomandare a CE adresată României în legătură cu privatizarea și cu situația restituirii proprietăților.

Conform informațiilor deputatului țărănist, ***"în România există cea mai proastă situație în privința foștilor proprietari",*** în comparație cu toate celelalte țări din estul Europei.

"Nu putem asista pasiv la îmbogățirea fără limită și sub protecția autorităților statului a foștilor nomenclaturiști și să-i lăsăm pe foștii proprietari de bunuri confiscate de comuniști să sufere generații de-a rîndul", a declarat, ieri, în cadrul unei conferințe de presă, deputatul Vasile Lupu, care a mai afirmat că nu este împotriva restituirii bunurilor comunitare evreiești ***"acceptată de președintele Iliescu"*** pentru că ***"a fost strîns cu ușa",*** dar reproșează ***"discriminarea"*** care se face cu românii aflați în aceeați situație.

Inițiativa președintelui privind așa-numita ***"reconciliere istorică"*** între România și Ungaria se înscrie, în opinia deputatului Vasile Lupu, în ***"practica constantă a lui Ion Iliescu de a crea situații dificile ca atunci cînd ajung la limită să se prezinte în postura de salvator",*** revenindu-se astfel la "cultul personalității".

În legătură cu "criza morală" de care vorbește, mai nou, PRM, ***"un partid altoit pe Securitatea ceaușistă în oarecare conflict cu securitatea KGB-istă",*** deputatul PNȚ-CD a declarat: ***"Dacă evoluția României va avea ca etalon moral PRM, românii nu vor mai avea altceva de făcut decît să-și găsească loc în alte ținuturi".***

Incriminarea specială a calomniei prin presă, urmărită de parlamentarii coaliției proguvernamentale, este "o mare eroare" în condițiile în care ***"atunci cînd cetățenii se văd fără nici o șansă în fața autorităților își mai găsesc o consolare în presă".***

Ca susținător al intereselor țăranilor, deputatul Vasile Lupu, consideră ***"indiferența cu care Guvernul a tratat moțiunea inițiată de opoziție"*** drept ***"mai mult decît alarmantă".***

"Există o politică programată de sărăcire a țăranului român subordonat total față de membrii fostei nomenclaturi rurale", este concluzia deputatului țărănist.

(Pavel LUCESCU)

Dacă sîrbii nu se retrag la timp

NATO ar putea relua raidurile aeriene asupra sîrbilor bosniaci

■ *Forțele musulmano-croate își continuă ofensiva*

Postul de radio bosniac a anunțat că trupele guvernamentale continuă să avanseze rapid către pozițiile sîrbilor bosniaci din nord-vestul țării. Potrivit unor recente informații, ***ONU*** a declarat că, se pare, sîrbii bosniaci au început să grăbească operațiunile de retragere a armamentului greu din zona de excludere de 20 de kilometri din jurul orașului ***Sarajevo.*** După cum se știe, nerespectarea reducerii numărului de arme grele pînă la termenul fixat de Națiunile Unite, care expiră duminică, ora 0.00, ar putea duce la reluarea raidurilor aeriene ale NATO asupra pozițiilor sîrbilor bosniaci. Corespondentul BBC aflat în zonă relatează că întrebarea pe care sîrbii ar trebui să și-o pună este cît de multe arme grele ar trebui să retragă pentru a evita riscul unor noi raiduri aeriene NATO. Surse militare ONU au declarat că înaintarea armatelor croate și musulmane devine din ce în ce mai rapidă, sîrbii bosniaci aflați în retragere abandonînd mult din armamentul lor greu.

■ *130 de presupuși criminali de război sîrbi predați autorităților croate*

Reprezentanți ai ONU din Croația au anunțat că au predat autorităților croate mai mult de 30 de etnici sîrbi suspectați de a fi participat la crime de război. Cei 30 fuseseră capturați în fosta enclavă sîrbă Knin. Totodată, unui număr de aproximativ 700 de sîrbi li s-a permis să părăsească Knin, pentru a pleca în Serbia. Majoritatea sîrbilor s-au adăpostit la sediul ONU din Knin de luna trecută, cînd forțele croate au preluat controlul asupra regiunii Krajina. Croația a refuzat să permită majorității sîrbilor să plece din Knin, pînă cînd îi va fi identificat pe cei suspecți de a fi comis crime.

■ *Retragerea artileriei sîrbești din jurul capitalei bosniace este controversată*

Ministrul francez al Apărării, ***Charles Millon,*** i-a dat asigurări președintelui bosniac, ***Alija Izetbegovic*** că forțele sîrbe își vor retrage toate piesele de artilerie grea din zona demilitarizată a capitalei bosniace. Dar, Chris Gunness, purtător de cuvînt al FORPRONU a afirmat sîmbătă că forțele sîrbilor bosniaci au transferat doar 12 piese de artilerie din întreg arsenalul cantonat în interiorul zonei demilitarizate. În perimetrul acestei zone se află aproximativ 200 de piese de artilerie. Comandamentul Alianței Nord-Atlantice a fixat ca termen limită pentru retragerea completă a armamentului greu, ziua de 17 septembrie.

Pe de altă parte, primul-ministru bosniac, ***Haris Silajdzici,*** a protestat, sîmbătă, în legătură cu tipurile de armament greu pe care sîrbii bosniaci nu trebuie să le retragă din jurul capitalei bosniace, declarînd că tocmai acestea sînt cele care i-au ucis pe majoritatea celor 10.000 de locuitori ai orașului Sarajevo care au căzut victime în conflict. Sîrbii bosniaci s-au angajat să retragă mortierele cu calibrul de peste 82 mm și tunurile de peste 100 mm. Premierul bosniac a deplîns faptul că mortierele de 60 și 80 mm vor rămîne în jurul orașului Sarajevo, deoarece ele sînt la fel de periculoase pe distanțe scurte.

■ *Discuții Holbrooke - Miloșevici*

Emisarul special al SUA pentru fosta Iugoslavie, ***Richard Holbrooke,*** și președintele sîrb Slobodan Miloșevici au purtat discuții, sîmbătă, timp de șapte ore, asupra situației din Bosnia ***"Am petrecut o mare parte din timp discutînd despre importanța respectării acordurilor referitoare la Sarajevo. Am reușit să vorbim prin telefon cu generalul Ruppert Smith, comandantul trupelor ONU din Bosnia",*** a declarat Holbrooke. Emisarul american mai "petrecuse" 11 ore împreună cu președintele sîrb miercuri și joi, producînd acordul asupra retragerii armamentului greu al sîrbilor bosniaci din jurul orașului Sarajevo. Holbrooke a declarat că duminică se va afla la Zagreb, în Croația, pentru a purta discuții și cu autoritățile de acolo. Pînă sîmbătă seara sîrbii bosniaci retrăseseră doar 43 dintre cele 200 de piese de artilerie grea prevăzute în acord.

■ *William Perry este optimist*

Secretarul de Stat american al apărării, William Perry, a declarat sîmbătă că, aparent, sîrbii bosniaci au început retragerea armamentului greu din jurul orașului Sarajevo, așa cum au promis. ***"Există indicii preliminare care arată că sîrbii bosniaci își retrag armamentul din zonă. Vom continua supravegherea foarte atentă a situației în zilele următoare, dar indiciile preliminare sînt pozitive",*** a declarat Perry, aflat într-o vizită în Slovenia.

William Perry a mai declarat că a retras cererea înaintată guvernului italian privind instituirea în Italia a unei baze pentru avioanele F-117 "Stealth" care ar fi urmat să acționeze în Bosnia. ***"În acest moment nu intenționăm să trimitem avioane de tip F-117 în zonă. Am putea să o facem sau nu în viitor",*** a declarat Perry. Secretarul de Stat a afișat un optimism temperat în legătură cu perspectiva încheierii unui acord de pace în Bosnia, declarînd că este posibil ca un astfel de acord să fie semnat pînă la sfîrșitul acestui an.

Conflict între Filipine si Emiratele Arabe Unite

O menajeră de 16 ani a fost condamnată la moarte

Guvernul filipinez a declarat că va face tot ce va putea pentru a împiedica executarea lui ***Sarah Balabaghan*** (foto), o menajeră filipineză în vîrstă de 16 ani, condamnată la moarte în ***Emiratele Arabe Unite.*** Cazul domnișoarei Balabaghan a fost urmărit îndeaproape în Filipine. Președintele statului, ***Fidel Ramos,*** a declarat că este mîhnit de decizia tribunalului din Emiratele Arabe Unite. După primul proces, menajera filipineză a fost găsită vinovată de omucidere și condamnată la 7 ani închisoare. Verdictul inițial a reflectat accep-

tarea argumentului oferit de Sarah Balabaghan, și anume că uciderea celui care o angajase a reprezentat un act de autoapărare, deoarece acesta a violat-o. Atît inculpata cît și familia victimei au înaintat recurs.

Cea mai solidă sursă pentru afacerile dumneavoastră:

Ace Computers

IAȘI Grigore Ureche 3, bl. Walter Mărăcineanu, parter
tel/fax: **032-213122,213130**

UNIC ÎN IAȘI !

Produse în 3 rate lunare fără dobîndă

- confecții din blană naturală
- covoare persane
- covoare iută
- mochete
- perdele jacard
- alte produse de textile-încălțăminte

magazinul **ARIO**
Str. Păcurari nr. 142, telefon 163928
Program: 8⁰⁰-20⁰⁰ zilnic, sîmbătă 8⁰⁰-14⁰⁰

Sucursala Iași a Băncii DACIA FELIX SA Cluj-Napoca

scoate la

LICITAȚIE PUBLICĂ

hotelul restaurant și ferma agrozootehnică din orașul Negrești.

Licitația va avea loc în ziua de 3 octombrie 1995, ora 10.00, la sediul băncii, din Bd. Copou nr. 5. Inscrierile se vor face pînă cel tîrziu 28 septembrie 1995, dată pînă la care se va depune 10% din suma de plecare la licitație. Relatii suplimentare la tel. 032/145125 și 032/140320.

POLIROM SA

SPECIALIZATĂ ÎN **TIPAR OFFSET,** EXECUTĂ

- AMBALAJE DIN CARTON DUPLEX / TRIPLEX
- ETICHETE PE SUPORT HÎRTIE / CARTON
- CARTE / REVISTĂ
- FOTOGRAFIE PUBLICITARĂ PENTRU PLIANTE,CATALOAGE, REVISTE,POSTERE ETC
- STUDIO FOTO PROFESIONAL

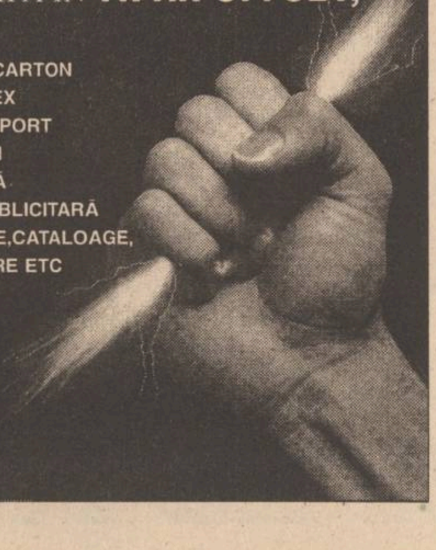

IAȘI
Calea Chișinăului 32
Tel. (032) 230300
Fax (032) 230485

INSTITUTUL EUROPEAN PENTRU COOPERARE CULTURAL ȘTIINȚIFICĂ IAȘI

str. Cronicar Mustea nr. 17
6600, Iași
tel. 032/127311
fax. 032/ 230197

Institutul European Iași dispune de o tipografie modernă cu posibilitate de tipar clasic și offset și de o dotare cu tehnică de calcul specifică activităților de editare, grafică și reclamă computerizate.

Serviciile oferite de Institutul European Iași prin departamentele de profil sînt:

- grafică publicitară
- imprimare tipografică (formulare tipizate, etichete pentru ambalaje individuale și colective în 1-6 culori, autocolante, prospecte, pliante și mape publicitare, cataloage de produse, calendare, broșuri, cărți, ecusoane și alte tipărituri plastificate pînă la format A3 etc).

UNIUNEA EUROPEANĂ

Delegația Comisiei Europene în România
Delegation of the European Commission in Romania
Délégation de la Commission Européenne en Roumanie

COMUNICAT DE PRESĂ

UNIUNEA EUROPEANĂ FINANȚEAZĂ PROIECTE PENTRU DEMOCRAȚIE

Luni, 18 septembrie 1995, între orele 14,00 și 17,00, la sediul Consiliului Local Iași va avea loc o sesiune informativă privind Programul Phare pentru Democrație.
Vor participa doi experți din partea Fundației Europene pentru Drepturile Omului, Alexis Imbert și Chris Schaapeweld.

Delegația Comisiei Europene la București anunță lansarea unei noi runde a Programului Phare pentru Democrație (PDP). Termenul limită de prezentare a cererilor de finanțare este **31 octombrie 1995**.
Programul Phare pentru Democrație are ca obiectiv sprijinirea dezvoltării instituțiilor democratice, cunoașterii și respectării drepturilor omului, independenței presei, reformei penale, drepturilor minorităților, reformei juridice, îmbunătățirii practicii parlamentare și democrației și autonomiei locale. Programul Phare pentru Democrație este o inițiativă comună a Comisiei Europene și a Parlamentului European și vine în completarea unor programe Phare naționale promovînd o societate stabilă și deschisă în țările Europei Centrale și de Est.
Pot beneficia de finanțare în cadrul acestui program organizații ne-guvernamentale și fără scop lucrativ legal înregistrate în România. Nu sînt eligibile:
1. Proiecte de natură partizană sau care implică un singur partid politic (deși inițiative inter-partide sînt încurajate).
2. Subvențiile pentru conferințe, publicații, burse de studii sau cercetare, cu excepția cazului în care fac parte dintr-un proiect mai amplu.
3. Cumpărarea de clădiri sau birouri.
Tipurile de proiecte ce vor fi finanțate sînt:

MACRO-PROIECTE

Proiecte europene realizate în parteneriat, implicînd în mod obișnuit o organizație din unul din statele membre ale Uniunii Europene. Se vor accepta și proiecte realizate în parteneriat numai de organizații din estul și centrul Europei sau/și fosta Uniune Sovietică, proiecte menite să promoveze relațiile de bună vecinătate. Uniunea Europeană va finanța pînă la 80% din costul macro-proiectului cu maxim 200.000 ECU. Solicitanții vor prezenta propunerea de proiect pe formulare tip pentru macro-proiecte (disponibile în limbile engleză, franceză și germană).
Macro-proiectele din cadrul programului Phare pentru Democrație sînt administrate pentru Comisia Europeană de către Fundația Europeană a Drepturilor Omului (FEDO) care asigură asistența tehnică necesară. Macro-proiectele trebuie trimise înainte de **31 octombrie 1995**, pe adresa:
European Human Rights Foundation
70, rue Michel Ange B1040 Bruxelles, Belgium
Tel./Fax (322)7368405 sau
European Human Rights Foundation
Taborska 53, Praha 4, 140 00,
Czech Republic
Tel. (42-2)61215605, fax 61215604
E-mail: adm@Phare.cz

MICRO-PROIECTE

Subvenții cuprinse între 3.000 și 10.000 ECU se vor acorda în urma unei competiții pentru proiecte ce trebuie să îndeplinească aceleași criterii ca și macro-proiectele, cu deosebirea că nu este obligatorie existența unor parteneri în statele membre ale Uniunii Europene și că aportul maxim al Uniunii va fi de 90% din costul unui proiect. Micro-proiectele din cadrul programului Phare pentru Democrație vor fi trimise la sediul Delegației Comisiei Europene în România înainte de 31 octombrie 1995.
Proiectele vor fi prezentate pe formulare standard disponibile la sediul Delegației Comisiei Europene în România, Intr. Armașului 14 (lîngă Grădina Icoanei), București 70182, tel. 2111647, 2111805, fax 2111809. Formularele vor fi de asemenea distribuite în cadrul sesiunilor informative.
Luni, 18 septembrie 1995, între orele 14,00 și 17,00, la sediul Consiliului Local Iași va avea loc o sesiune informativă privind Programul Phare pentru Democrație.
Vor participa doi experți din partea Fundației Europene pentru Drepturile Omului, Alexis Imbert și Chris Schaapeweld.

CETATEA SCUFUNDATĂ

Moravuri și obiceiuri fine la români și alte popoare

Liviu ANTONESEI

A trecut și *Festivalul "George Enescu"*, lăsîndu-ne, cel puțin pe unii din noi, cu un gust amar în gură. Faptul că președintele a dăruit niște bani pentru buna desfășurare a "acțiunii" nu cred că-l îndreptățea să solicite - fie și indirect - președinția de onoare a acesteia. După cîte știu eu, nu s-a distins niciodată în domeniu - nici ca interpret, nici în calitate de compozitor sau dirijor. În schimb, faptul amintește de "președinția de onoare" a Academiei cu care s-a trezit gratulat, la un moment dat, Ceaușescu. Deh, obiceiurile bune se păstrează, la români, dincolo de revoluții și schimbări de sistem politic. De altfel, această năstrușnică "președinție de onoare" a și provocat retragerea din *Festival* a unuia din cei mai mari muzicieni români din toate timpurile - pianistul Dan Grigore. N-a fost singura nenorocire provocată de "președinția de onoare" a iubitului nostru președinte. Spectacolele la care Domnia Sa a participat au început, fără greș, cu oarece întîrziere din cauza ***controlului anti-tero*** de la intrările în sală. Și, pentru că a venit vorba de aceste controale, trebuie să menționăm că noi, românii, am mai reușit o premieră mondială. Nicăieri în lume, indiferent de cine participă ca spectator, nu se fac asemenea controale. Cum presa străină a fost destul de numeroasă, cum și invitații străini ai *Festivalului* au fost numeroși, e limpede că o să ni se ducă buhul. Nici nu știi ce să mai crezi. Ori președintele nostru a văzut multe filme cu gangsteri americani din anii '20-'30 și i-au rămas pe retină scenele cu mitraliere scoase din cutiile de vioară ori violoncel. Ori, Doamne ferește, Domnia Sa cu tot cu S.P.P.-ul ce-l protejează își imaginează că melomanii români obișnuiesc să arunce grenade între o *Suită* de Enescu și un *Concert* mozartian. Oricît de absurde par aceste ipoteze, e clar că ele au fost avute în vedere. Altfel nu ne-am fi făcut de basm cu ***controalele anti-tero*** la intrările într-o sală de concert.

Între altele, la începutul spectacolului cu *Oedip*, Andrei Șerban a mulțumit președinției pentru posibilitatea de a fi montat spectacolul. Multă lume i-a reproșat acest lucru marelui regizor, ceea ce l-a obligat pe acesta să se explice. Într-o ***scrisoare deschisă*** către dl Nicolae Manolescu, Andrei Șerban precizează că a făcut acest lucru pentru a atrage atenția asupra faptului că, în România, a re-început să funcționeze cenzura. Dl Șerban are deplină dreptate, numai că modul său de a avertiza este prea fin, prea subtil pentru a fi putut fi înțeles de toată lumea. Drept dovadă că a fost nevoit să redacteze respectiva scrisoare pentru a face lucrurile clare: "un artist mulțumind unui președinte de țară pentru că i s-a aprobat spectacolul dovedește că cenzura este reinstaurată în România. Atît. Comentariul subtil, poate prea subtil, enunțat de mine ***nu a fost înțeles***". Prin urmare, revenirea d-lui Șerban cu această scrisoare deschisă este cum nu se poate mai binevenită.

Întîmplarea a făcut ca, exact în zilele ***Festivalului,*** să fiu invitat de un prieten să vizionez cîteva casete cu niște concerte rock. Între altele, am văzut concertul aniversar, de douăzeci de ani, al formației britanice ***Status Quo.*** L-am putut vedea pe prințul Charles discutînd amical cu membrii formației, fără nici un ***bodyguard*** la vedere, fără nici un lanț de ***S.P.P.***-iști englezi în jurul său. De asemenea, "sectorul oficial", în care pe lîngă prinț și alți membri ai familiei regale, mai erau miniștri, parlamentari și alți demnitari, nu era prin nimic despărțit de restul sălii în care mii de tineri dansau, aplaudau, fluierau, cu alte cuvinte se bucurau. Nimic asemănător cu prezența d-lui Iliescu la concertul lui Michael Jackson sau la spectacolele din cadrul ***Festivalului Enescu.*** Nici n-am auzit ca serviciul de protecție britanic să fi controlat spectatorii la intrarea în sala de concert. Și era vorba de un concert ***rock,*** cu un public oricum mult mai "exuberant" decît publicul unui concert simfonic.

Asta ar fi diferența dintre clasa politică britanică și biata noastră clasă politică. La noi, de la președinte la Vadim Tudor și de la Adrian Năstase la nu știu care demnitar obscur, toți sînt atît de importanți încît ***S.P.P.***-ul tremură 24 de ore din 24 pentru viața și integritatea lor. Dacă este așa de periculoasă, de ce nu se lasă naibii de politică? Și dacă-s atît de iubiți precum susțin, de cine oare își păzesc atît de prețioasele făpturi? Românii, după cum spun toate clișeele naționaliste, sînt "buni și blînzi". Atunci de cine le este teamă? De unguri? De chinezi? Sau de eternul inamic din paginile ***Scînteii,*** "imperialismul agresiv american"? În opinia mea, pentru a face politică îți trebuie și puțină bărbăție, altfel n-are rost să te mai amesteci în treabă. Despre ce fel de bărbăție putem vorbi în cazul unor inși cărora le este frică și de umbra lor? Mă rog, în cazul d-lui Năstase, nu e cazul să vorbim de această calitate, dacă e să ne luăm după ***Academia Cațavencu,*** dar restul? Toți, unul și unul! ■

CAFEAUA DE DIMINEAȚĂ

La 75 de ani, Constantin Radinschi locuiește tot prin părțile Dorohoiului

Aurel LEON

Nici nu mi-am dat seama, luîndu-ne cu vorba, cînd maestrul Radinschi a trecut dincolo de pragul celor 75 de ani! Scump la vorbă, maestrul n-a dat sfoară în țară să tăiem în cinstea lui mielul cel gras și să găbuim în tainița cea mai tainică sticla de vechime, păstrată în cinstea cuiva specializat în degustat. Că așa e obiceiul, boieri dumneavoastră, după ce am tremurat de frig o zi întreagă într-un peisaj de iarnă de la Brăiești, în nordul îndepărtat. Maestrul, plecînd din sat, a luat cu el anotimpurile și sentimentele închise în ele. Radinschi are în penel senzația anotimpurilor, ca un țăran. Pentru a ne sugera această senzație, nu are nevoie de multă anecdotă în cadru. Cu trei găuri, gata fluierul pentru doinit! Despre ce? Despre o limbă de pămînt, o baltă uitată și mult azur. Prezența umană ar infesta cadrul virgin. Sînt urmele lui. Radinschi nu pictează opulența, nici citadinul. El e pictorul celor modeste.

Am admirat case decorate exclusiv cu lucrări ale maestrului. Era un întreg unitar, format din piese aparent felurite, dar avînd unul și același sentiment. Toamnele lui, risipă de marouri sfîșietoare, solicită indiferența ierbii, ca în versurile lui Ion Pillat (alt dorohoian de la Miorcani), tinzînd spre albul suveran:

"M-am născut într-un sat cu case albe,

Albe ca laptele neted din oală.

Pe-atunci mergeam și eu în straie albe,

Părinții m-au trimis în tîrg la școală".

Obsedat de acest alb din amintire, Radinschi aduce anotimpurile frumoase de odinioară, vrăjindu-le să pară atît de frumoase în simplitatea lor. Oficiind între alveolele de culoare, la pupitrul lui modest, maestrul, la 75 de ani, pare un yoghin din Orient, practicînd "dhyana", adică meditația rituală. Ca și Fra Diavolo, înainte de lucru, se dedă meditației. Se roagă? Cu un ochi plînge și cu unul rîde. Plînge după ce a fost acolo, la Brăiești, și rîde de ce vede la Iași. Și ca să uite micimea prezentului, evocă anotimpurile de acasă. Din paradigma rigorii existențiale, maestrul devine uneori campion al improvizației.

Constantin Radinschi - "În spatele gării"

Chiar și atunci rămîne un pedant, nefăcînd rabat mijloacelor de exprimare.

Maestrul nu iese în lume decît la șteif alb de paspartu la lucrarea sa, pentru a fi sigur, și le paspoalează singur, contrastînd cu un Mihăilescu-Craiu, total neglijent cu opera lui.

Radinchi e peisagist; aceasta spune tot. A pictat și compoziție, și flori, și portret, dar la comandă. Peisajul - la libera alegere. Din cadru elimină inutilul. Element inutil și chiar dăunător e și omul. Față de elementele naturii, e un pigmeu, ne încurcă.

Radinschi face parte din vechea gardă de artiști. E capul grupului Iulia Hălăucescu, Dan Hatmanu, Corneliu Vasilescu, pînă la Adrian Podoleanu - deci e normal să servească tradiția cu har, în sensul dat termenului de Corneliu Baba.

Spre a nu fi înțeles greșit, îi dau cuvîntul lui Adrei Pleșu, care spune: "Abuzînd de acest termen, l-am redus la automatism, la inexpresivitatea cîtorva derutante poncife. Opoziția dialectică între tradiție și inovație opune două mărimi de proporții total diferite. Tradiția, oricît de vagă ar fi definiția pe care i-o dăm, alcătuiește un bloc istoric masiv, un dat mai mult sau mai puțin masiv, la care te poți raporta în relativă securitate. Inovația e nedeterminarea însăși. E un duh capricios. A avea simțul tradiției înseamnă a avea, în iureșul istoriei, un inflexibil instinct al permanenței, spre deosebire de conservatorism, care e un nevinovat blocaj sufletesc și moral, o formă de încăpățînare. Ca expresie a vitalității valorilor, e un permanent ritual al supraviețuirii. Cînd tradițiile nu mai sînt, scena lumii e pustie".

Din fericire, ele sînt. Cîtă vreme ființa lor e intactă, respectată, inepuizabile mijloace de conviețuire alături de inovație, vizitați Galeria de artă "Venus", din str. Lăpușneanu, total amenajată (alături de magazin), unde expune grafică maestrul Constantin Radinschi. E o expoziție căreia eu i-aș pune drept motto: "Tradiția și problemele adaptării ei la epoca noastră"... preocupare care stă la baza întregii activități creatoare a expozantului de astăzi. Veți găsi iernile lui, atît de sobre, și toamnele melancolice ca la Baudelaire, singurătățile dintre cer și apă - toate trecute prin sufletul marelui grafician.

Înțelepciunea indiană, din poeme, ne învață că sufletul, asemeni luminii fără fum, stăpînind trecutul și viitorul, este azi și va fi mîine. ■

POLIGON

Toată lumea mulțumită

- o reverie -

Dorin SPINEANU

Alegerile pentru președinția României vor fi vesele. Dl Corneliu Vadim Tudor și-a anunțat candidatura la congresul propriului partid (prin asta vreau să spun *partidul său personal*) după ce, în prealabil, dăduse cu barda în Măgureanu, cerîndu-i capul în termeni care nu mai lasă loc nici unei concilieri - războiul leului cu cap de muscă (Vadim) a început. Neoprotestantul cruciat (!) - la noi totul se poate - flutură artăgos din buze către o lume întreagă.

Însă, însă circul n-ar fi complet dacă n-ar candida și domnul Funar, omul cu ochii de piatră, mai liniștit decît un sac cu ***Diazepam*** cînd oferă interviuri și mai artăgos decît toate potăile Clujului atunci cînd vine vorba despre maghiari.

Imaginați-vă scena:

Televiziunea Română, Rundul I: așezați pe scaune inconfortabile, de la stînga la dreapta, candidații Iliescu, Funar, Constantinescu, Vadim, Druc și urangutanul Bimba (care e femelă). Bimba a fost adusă în ultimul moment pentru că s-au auzit destule proteste internaționale feministe cum că rolul femeii în viața politică a țării e total neglijabil. Cu acordul directorului grădinii zoologice, Bimba a intrat în cursa electorală. ***Moderatori:*** Cornelius Roșianu și Paul Șoloc. Emisiunea e gata să înceapă, candidații își mai pudrează o dată nasurile transpirate, își mai dau cu rimel pe la ochi și-și recitesc discursurile boțite și jilave. Bimba și-a mîncat rimelul și dl Iliescu i-l oferă, galant, pe al său. Bimba îi surîde președintelui, aducîndu-i acestuia o imagine familiară în minte: propriul său chip văzut de Mardale. Cornelius își drege vocea și dă să spună ceva, dar nu apucă pentru că, în marele *studio 4* intră ca o tornadă de șunci chiar Adrian Păunescu. "Aduceți-mi un scaun", tună bardul. I se aduce. Păunescu se așează chiar lîngă dl Constantinescu spunîndu-i: "Sîntem doar trei intelectuali aici, știți, Emil, la cine mă refer!" Emil concede gratios și-i aruncă o privire pierdută lui Bimba care vociferează - mai vrea rimel, îi place.

Turul 2 al alegerilor (același loc, aceeași scenă, mai puțin patru candidați. Au căzut: Funar, Druc, Păunescu, Constantinescu. Au rămas: Iliescu, Vadim, Bimba).

Rundul 3: rămîne Vadim și domnișoara Bimba. Brigitte Bardot face propagandă pentru Bimba, e conducătorul campaniei sale în cursa pentru președinția țării. Bimba s-a schimbat mult în ultimul timp - cere banane pentru interviuri, cere bani de la buget pentru toaleta proprie, are dreptul la șaisprezece "gorile" și refuză cu obstinație apartamentul din hotelul ***Intercontinental*** preferînd să se întoarcă, în fiecare noapte, în cușca sa de la grădina zoologică.

Această dovadă de modestie înduioșează "marile masse" de șomeri și proletari din scundele taverne mohorîte, care își spun cu mîndrie: E de-a noastră, dintre noi, pentru noi. Dacă s-ar depila, nici n-ar fi așa rea...

Eu, unul, decît să mă bată nevastă-mea la cap, mai bine o iau pe Bimba. Dar acest vis este irealizabil, Bimba s-a ajuns. Bimba cîștigă puncte și îndeplinește visul de decenii al Elenei Ceaușescu: o femeie în fruntea țării, după model argentinian, peronist.

Și, culmea, nimeni nu-i nemulțumit: republicanii spun că, încă o dată, a triumfat republica și, decît regele, mai bine una de-a noastră (de-a lor, adică), iar opoziția clamează sus și tare: ați văzut, nu l-au mai vrut pe Iliescu. Propaganda noastră și-a făcut efectul! Poporul s-a deșteptat! Trăiască poporul!

Sfîrșit ■

UNGHIUL DE TRAGERE

Cu degetul pe trăgaci

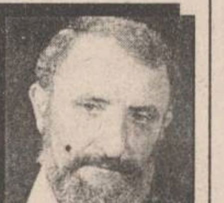

Val CONDURACHE

Fiecare om fiind subiectiv, nu știu cîtă bază pot să pun pe mărturiile d-lui Dan Grigore, legate de primirea la președintele Ion Iliescu a marelui muzician Yehudi Menuhin, discipol al lui George Enescu. Dl Menuhin a venit în România împreună cu principesa Margareta. A concertat la Palatul Parlamentului, dar a declarat că îi displace clădirea, care urma să întrunească - operă a lui Ceaușescu fiind - toate instituțiile statului comunist. A acceptat oferta organizatorilor, deși ea venea din partea unui guvern demn de tot disprețul. A primit onorariul, cu toate că el era plătit de puterea de acum. Dl Yehudi Menuhin a renunțat la onorariu în favoarea Fundației Principesa Margareta. Onorariul era substanțial pentru puterile noastre. În dialogul, relatat de dl Dan Grigore, președintele României i-ar fi reproșat maestrului Yehudi Menuhin faptul că a renunțat la onorariu în favoarea unei fundații regale și nu în folosul școlii unde s-a instruit un tînăr român de mare talent, tînăr sprijinit, de altfel, și de fostul elev al lui George Enescu. Președintele Ion Iliescu și-a permis un lucru greu de admis într-o lume civilizată: să bată obrazul unui mare artist, în contul unor bani pe care acesta i-a primit de la statul român, pentru a onora festivalul echivalent cu un mare turneu de tenis, din circuitul ATP, ori al unui concurs de Formula 1, la care încă nu am avut acces. De cealaltă parte, marele artist s-a lăsat umilit contra unei sume derizorii pentru el, pe care a donat-o unei fundații regale. Burghezii (ori feudalii?) aveau dreptate: așa ceva se cheamă mezalianță. Iar dintr-o mezalianță și cel din clasa de sus și cel din clasa de jos ies la fel de pătați. Dl Ion Iliescu, președinte de onoare al acestui festival, a ieșit ușor șifonat în urma declarațiilor lui Yehudi Menuhin, transmise de Dan Grigore. Dl Yehudi Menuhin nu iese nici el mai bine dintr-un clenci clădit pe compromis: ce-a căutat aici, în fosta Casă a Poporului, dacă ștucatura este atît de urîtă și dacă palatul, fost al poporului, e titlul odios al dictaturii?

Lipsa de politețe a președintelui nostru ales e egalată de impolitețea artistului, care se face că nu înțelege pe ce lume trăiește. Nu-mi propun să-l apăr le dl Ion Iliescu, dar nu pot să trec peste ipocrizia oaspeților Festivalului "George Enescu". Nici măcar pe mine, locuitor al acestei țări, nu mă obligă nimeni la gesturi publice de care-aș vrea să mă dezic. Dacă vreau să-mi păstrez libertatea, mă dezic de guvern. Dar cel puțin știu de ce nu sînt agreat, înțeleg de ce sînt îndepărtat din funcția pe care am deținut-o.

Ce l-a oprit pe Yehudi Menuhin (dacă mărturiile d-lui Dan Grigore sînt adevărate) să riposteze cum se cuvine la observațiile președinției române nu a fost îndoiala, temerea că argumentele adversarului politic ar putea fi valabile, ci tocmai credința în valorile proprii. Dl Menuhin venea în fața președintelui țării, dar și în fața oricui altcineva cu motivația talentului mare. Președintele se explică prin puterea de stat. Una cu alta nu se leagă decît în regimurile dictatoriale, iar dl Iliescu nu voia să se recunoască în postura de despot, în timp ce dl Menuhin se chinuia să nu-l acuze de despotism.

Vina cade pe doi umeri. Fiecare parte (politic vorbind) aruncă disprețul pe cealaltă. De fapt și de drept, d-nii Ion Iliescu și Yehudi Menuhin n-ar fi trebuit să se întîlnească, nici să dialogheze. Greșeala aparține istoriei, care amestecă lucrurile fără nici un motiv. Iar istoria o facem noi, cei care scriem aceste rînduri și cei care le citim. Poate că și vremurile prin care trecem ne ajută să fim atît de amestecați și de confuzi. Nici Europa nu s-a desenat încă în granițele ei naturale, nici gloantele nu împușcă pe cine se cuvine în Bosnia. Din amestecătura asta se va naște o lume nouă - dacă se va naște - dar noi nu pricepem nimic, pentru că nu sîntem oameni politici. Noi simțim, fără să ne oblige cineva, și trăim, înduioșîndu-ne de soarta noastră. La capătul istoriei ne așteaptă o pușcă, iar cineva stă deja cu degetul pe trăgaci. ■

CU OCHIUL PE HARTĂ

Ironia fiscalității de tranziție

Statul-șmecher

Florea IONCIOAIA

În timp ce o țineam tot dintr-o jelanie într-o sărbătoare și invers, de la Călugăreni la Țebea și de la Brașov la Ip și Trasnea, alaltăieri, în blocul în care stau s-a afișat lista cu cheltuielile pentru luna iulie. Deși a fost o lună de vară, obișnuită, în care mai mult am fost absent din Iași, și care, din cîte știu n-a fost mai lungă decît cea anterioară cu mai mult de o zi, suma de plătit este dublă.

Foarte veselă și ea, vînzătoarea de la magazinul de unde cumpăr de obicei îmi spune că nu are ulei pentru că așteaptă să se scumpească. La fel și cea de la parfumerie, de unde aș vrea să-mi iau o pastă de dinți și un săpun, dar unde de asemenea prețurile au crescut cu treizeci la sută, din fabrică. Ca să uit de carne, cu toate că avem cea mai mare producție de grîu din ultimii ani, prețul pîinii nu mai este la fel cu cel de acum o lună. De altfel, în loc să constituie un motiv de bucurie, supraproducția de grîu pare tot mai mult a fi o catastrofă. Deși, i-am mai bătut încă o dată la Călugăreni, țăranii retrăiesc vremea turcilor, cînd (așa se spune, cel puțin!) erau nevoiți să-și îngroape sau să-și ardă grînele. Ca și atunci, nici acum ei nu știu exact ce se întîmplă. Este oare capabil Dumnezeu, care a fost anul acesta atît de generos cu noi, să ne mai facă fericiți?

Crescut într-o cultură idealistă, îmi spun că toate acestea n-au nici o importanță. Nu voi muri oricum de foame, ba chiar statisticile guvernamentale mă asigură că pînă la sfîrșitul anului nivelul de trai va crește cu mai multe procente. Apoi, puțina mea experiență profesională îmi spune că un guvern nu trebuie judecat exclusiv după prețul pîinii. Cu toate acestea, deși nu am iluzii de prosperitate, mă întreb după ce-ar trebui să judecăm un regim politic?

Nimeni nu așteaptă de la guvernul Văcăroiu reformele radicale de care fiecare știm că este nevoie. Un program de perspectivă așadar, cu care să întîmpinăm mileniul care vine și să ieșim în fine din tranziție. Dl Văcăroiu își datorează numirea și rezistența în post exclusiv imaginii sale de contabil, deci de administrator riguros și ireductibil, simplu agent al Statului-fiscal. Un Stolojan mai terestru, pe care-l interesează mai puțin mileniul care vine cît numai că cifrele de azi să iasă exacte. Dar, ca și cum asta nu l-ar privi direct, cu cîtva timp în urmă, dl Văcăroiu a făcut o afirmație stupefiantă: evaziunea fiscală în România atinge șaizeci la sută din rețeta de încasări. Nu pot face acum comparații, dar cifra este fabuloasă și de altfel a fost suficient un șoc economic pentru a vedea că ea este dramatic de reală. Faptul că au urmat imediat reduceri drastice de buget din domeniile care și așa au bugete de subzistență este în regula jocului.

În România, totul se învîrte în jurul bugetului de stat. Societatea trăiește din împrumut, căci ea nu se poate subvenționa singură. Criza grîului arată cum este constituită economia românească. În loc să contribuie la buget, supraproducția îl afectează. Aceasta întrucît este o supraproducție care nu are la bază propriu-zis o creștere a productivității, ci doar un accident climateric, deci ea nu poate fi repetată, cu o anume certitudine. În plus, este o supraproducție ea însăși subvenționată, într-un fel sau altul și este de înțeles că guvernul n-a mai fost pregătit s-o facă a doua oară, prin achiziționarea de grîu de la producători. La aceasta se adaugă, ca de obicei, cunoscuta incapacitate naturală a guvernului de a gestiona eficient situația, într-un context extern favorabil.

Statul post-comunist și-a pierdut din funcția sa ideologică. El nu vrea să facă oamenii mai buni, ci doar să supraviețuiască. Să-și apere pielea. Să dea de mîncare uriașei mase de birocrați. Să facă să trăiască toată clientela de partid și de stat. Dar, ca patron statul e falit, de asemenea. Singura sa sursă de venituri (și de raționalitate) rămîne aceea de agent fiscal. Dar de ce nu poate Statul fiscal să-și îndeplinească funcția? Motivul cel mai evident pare a fi corupția de care este atins aparatul fiscal și nu numai al statului. De la vameși la polițiști, miniștri și mai departe, fiecare încearcă să se înfrupte din acest tort al nimănui care ar trebui să constituie veniturile statului. Dar de fapt este vorba de un șir de cauze, care să determină una pe cealaltă.

Un stat cu o economie ineficace și cu o clientelă bugetară hiperdimensionată are nevoie pentru a trăi de o fiscalitate pe măsură. Impozitele mari, pe lîngă faptul că frînează dezvoltarea economică, se regăsesc invariabil în prețuri și întreprinzătorii trăiesc ca o necesitate obișnuința de a se sustrage acestui abuz fiscal. Puterea de cumpărare este scăzută și singura cale a celor care fac comerț este de a evita taxele pentru a vinde mai ieftin, altfel comerțul s-ar sufoca. Se uită apoi, pe de altă parte, că la originea economiei libere de zi se află într-o măsură însemnată piața neagră și ea continuă să prospere. Mulți din onorabilii oameni de afaceri de azi provin dintre bișnițarii de acum nici patru ani. Pe deasupra, într-un mediu economic instabil, regula este de a da lovitura și apoi a dispărea cu banii. Guvernul și-a adus contribuția sa la aceasta, prin tot felul de măsuri anti-liberale, cum ar fi subvențiile neperformante pentru dinozaurii industriei noastre (abia cu cîteva săptămîni în urmă am asistat la ștergerea pur și simplu a unor datorii de miliarde în contul unor mari combinate care funcționează în pierdere).

Dincolo de aceasta, ce-ar putea îndemna un cetățean să se înghesuie a-și plăti impozitul către statul român? În cazul, de exemplu, al averilor obținute în afara sistemului economic propriu-zis (din sport, investiții externe) contribuabilul de bună credință nu are certitudinea că acești bani vor fi folosiți așa cum trebuie, în cel mai bun mod posibil și nu pentru a finanța incompetența economică sau campania electorală a grupului de la putere. Statul român nu-i asigură nici protecție, în exterior, nici recunoaștere socială în interior, pentru a nu mai vorbi de siguranța averii și a persoanei sale. El continuă să rămînă un ***șmecher*** pentru cei mai mulți. Are dreptul la același cupon, la același vot, la același polițist care să-l apere (ba poate la mai mulți ca să-l supravegheze) ca fiecare. Dar, valoarea naște privilegii și un om care plătește impozit de cîteva sute de ori mai mult decît noi ceilalți trebuie să fie ***mai egal*** decît noi. Altfel și democrația egalitară este condamnată la sărăcie. ■

PUBLICITATE

AGENDA OMULUI DE AFACERI

CONFEXBROD FREZIA SRL

comercializează

frigidere, congelatoare (toate tipurile) aragaze, TV alb-negru, TV color, mașini de spălat, mașini de cusut, aparatură electronică, încălțăminte, covoare persane (Belgia și Cisnădie)

IAȘI, Bd. Alexandru cel Bun nr. 36, bl. H 1-2, tel. 251742

ELIT SA

cercetare-proiectare, producție, service în domeniul industriei electronice, electrotehnice, mecanicii fine:

● mașini bobinat ● instalații spălat-degresat cu ultrasunete ● instalații pretratare folii ● aprinderi electrice auto ● electropompe submersibile ● transformatoare electrice ● stații electrice de lipit termostate ● dispozitive metrare ● instalații sudură prin puncte ● surse alimentare ● AMC - electrice/electronice ● dispozitive manuale pentru prelucrarea tablei ● orice fel de confecții metalice.

Livrarea se face pe bază de comandă, la preț de producție.

Calea Chișinăului 43A, tel. 032/232617

NECTARUL - COMP SRL

produce și comercializează în condiții avantajoase

siropuri și concentrate pentru băuturi răcoritoare

Str. Împăcării nr. 33, bl. 919; tel. 032-12.68.64

LINO GRAPHIC - TEO SRL

vă oferă din stoc:

✓HÎRTIE ȘI CARTOANE TIPOGRAFICE (import Italia și Austria)

- hîrtie și carton CHROMO, gramaj 115-300, diferite formate
- hîrtie etichetă INTERFLASH, BLADONART, ETISET, gramaj 70-80, format 70x100
- carton cretat mat, gramaj 150-250, diferite formate
- carton duplex, gramaj 250-300

✓PLĂCI FOTO POLIMERICE, marca NAP (import SUA)

Tel/fax 032-147978; tel. 032-211176

APROAPE GRATIS !!! CALCULATOARE

➤GERICOM 386SX/40 MHz 2 MB RAM, HDD 170 MB, 14" SVGA MONO	600 $
➤GERICOM 486DX2/66 MHz	945 $
➤GERICOM 486DX4/100 MHz 4 MB RAM, HDD 420 MB, 14" SVGA COLOR, LR	998 $
➤IMPRIMANTĂ A3, 9 ace	230 $

AȚI GĂSIT MAI IEFTIN? SUNAȚI-NE !

■ PC-AMI ■ **Tel/Fax: 032/211745, 211050**

CHALLENGER

vinde:

Copiator NASHUA 5120 A3, 20 copii/minut,

Preț copie - 9 LEI, Stoc limitat.

PREȚ 1.900.000 LEI !!!

Tel. 032/211617, 117981 FAX 032/211617

GHEZACO SRL

vinde din stoc și la comandă:

● rulmenți, cuzineți, curele pentru autovehicole și întreaga gamă de mașini agricole

● piese auto DACIA import

Str. Eternitatea nr. 35, telefon 174381

Log-Soft s.r.l.

Calculatoare SALIENT
Imprimante EPSON, STAR, SEIKOSHA
Fax-uri și copiatoare TOSHIBA
Consumabile

Iași, str. Anastasie Panu 2A
telefon 032-211130, fax 032-137766

TUDOR MAGNUM PLUS SRL

comercializează

toate modelele și mărimile de nasturi și fermoare, mătăsuri, elastic, stofe, ață de cusut, căptușeli, tricoturi, pînză chimică, fîșuri

Pasaj G. Musicescu nr. 6
lîngă sediul IIRUC, spre Rîpa Galbenă
tel. 213676

CLEDOR

magazin specializat piese auto import, vă oferă din stoc:

● bujii, curele, plăcuțe frînă, rulmenți, filtre, uleiuri, garnituri chiulasă, amortizoare, elemente aprindere etc.

● la comandă vă oferim piese cu funcțiuni speciale

Str. Armeană nr. 5, tel./fax 032/112239

TOP SUN SRL

vinde en gros la prețuri fără concurență

• cosmetice "Miraj" AC=0% • vopsea păr Loncolor, Londacolor • soluție permanent la rece • cremă depilatoare • dizolvant lac unghii • șampoane contra mătreței și pentru fixarea culorii cu balsam Tancho Ltd Japonia • produse STAR FOODS AC=0%

TRANSPORT GRATUIT!

Str. Păcurari nr. 156 B. Tel. 032/213482

BICONI SRL

Unde, dacă nu aici !

VINDE

la cele mai avantajoase prețuri

● covoare persane import Moldova
● marmură, granit ● mobilier tapițat
● profile de aluminiu ● mochetă Belgia

Cînd, dacă nu acum !

Contact: Nicolae Biciușcă, director
Tel./fax 032/162338

SIMONA SNC

OFERĂ EN GROS

• Vinuri 1/1 - Băbească neagră, Fetească regală, Tămîioasă Românească, Galbenă de Odobești, Vermut
• Vinuri spumante - Haret, Afrodita, Perla Vrancei, Bucium, Vincon-șampanie
• Vodcă, Rom, Lichior, Alcool sanitar și rafinat, Cognac, Secărică, Rachiu 1 bere Zimbru 1/2, 1/1 - tip Pils, Moldova
• Zahăr, orez • dulciuri, cafea, alune, conserve
• Țigări - Carpați, LM, Assos

Depozit: Str. Milcov 2 (Piața Al. cel Bun, Pasaj cale ferată)
Tel. **032/251553**, Program: 8-22 (inclusiv sîmbăta și duminica)

Agenția pentru servicii de mariaj DUET

• totalitatea serviciilor necesare organizării unei nunți
• flori, buchete pentru mirese
• aranjamente și podoabe florale pentru ocazii festive
• vestimentație și accesorii de lux pentru mirese, miri și companioni

B-dul Ștefan cel Mare și Sfînt nr. 2, bl. B2 (vizavi de magazinul Central), tel. **117393**

ARHEU AGIO-COM SRL

oferă în condiții avantajoase, la cele mai mici prețuri:

• **BĂUTURI ALCOOLICE** *vodcă și rom "Fantes" bere "Premium"*, vinuri de calitate superioare "Videlmar", vodcă și coniac import, palincă (Baia Mare), vin spumos "Afrodita", 10 sortimente lichioruri (Bacău)
• **PRODUSE** ALIMENTARE: oțet, paste făinoase, sare lămîe, cacao, dulciuri, condimente, esențe
• **PRODUSE** NEALIMENTARE: detergent, hîrtie igienică, rechizite

Depozite: str. P. Ipsilanti nr. 12, str. Păcurari nr. 55.
Telefon **032/142292.**

LACHI & Co

vinde en gros

• vin la litru, vin spumos, vin la 3/4 l • 12 sortimente lichior, secărică, cognac, vodcă, rom TRACIA, vodcă BUCOVINA, rom DODU, rachiu, alcool rafinat ● bere ● băuturi răcoritoare • șampanie • zahăr (Roman)
• produse zaharoase (Roman), cu un adaos comercial de 0%.

Șos. Bîrnova nr. 4 (lîngă Restaurantul "Trei Sarmale"). Tel. 032/131917

PETRA SRL

societate mixtă romăno germană

• transformatoare toroidale de rețea în gama 15VA - 5000VA
• rebobinări motoare și transformatoare electrice
• acționări electrice și automatizări
• lămpi și becuri cu halogen 20, 50W
• proiectoare și becuri cu halogen 100(150)W, 300(500)W
• reclame luminoase
• componente electronice, aparatură electronică - import Germania

str. Împăcării nr. 27, tel. 125808, fax 221281

LEON

● Hîrtie imprimantă import Germania A3, A4 în 1,2,3 exemplare la preț de importator direct
● Vopsele și pigmenți textili produse de firma BEZEMA A.G. din Elveția
● prestează servicii de imprimerie pe suport textil
● execută etichete imprimate pe suport textil (tehnoredactare gratuită)

Sradela Sărăriei nr. 11; tel. 110489

S.C. ROTHERM SRL

oferă soluții tehnice și echipament pentru încălzire, condiționarea aerului, tratarea apei

reprezentant al firmelor:

FERROLI - cazane încălzire, radiatoare de fontă și aluminiu
INTERDAB - pompe de circulație a apei calde, reci; hidrofoare
GIACOMINI - accesorii pentru radiatoare

Tel. 175105

SC EXTRA CLASS SRL

dealer autorizat
vinde

• uleiuri de motor **maraven**
• aditivi pentru benzină și motorină
• slick 50 - tratament motoare și transmisii
• bar's - tratament sisteme de răcire

sos. Națională nr. 35 tel. 230490

SC EXTRA CLASS SRL

distribuitor al firmei KOBER
vinde

♦ vopsele ♦ lacuri ♦ diluanți
♦ grunduri ♦ vopsea marcaje

La comandă - vopsele speciale.

sos. Națională nr. 35 tel. 230490

Magazin BEAUTY XEROX

Reprezentanță ALPHA SOUND (casete audio-video)

■ tehnică militară în locuința d-voastră prin senzori de infraroșu (alarme auto, magazin, locuință)
■ hîrtie pentru scris, xerox, imprimantă, pelur, calc, ozalid, indigo
■ papetărie, rechizite, birotică, produse 3M, diskete, filme foto
■ multiplicări xerox, p.s. și consumabile RANK XEROX
■ copieri benzi și casete magnetice (audio-video)

Str. C. Negri nr. 60, tel./fax 113511.

ROMAGRICOM SRL

ofertă de excepție:

• baterii auto, import, marca SCHNAPP 12V - 170A, 12V - 70A, 12V - 58A, formate, un an garanție
• anvelope 1100/20, marca BARUM CONTINENTAL
• multiple piese de schimb pentru autoturisme, autocamioane și tractoare

Podu Iloaiei - jud. Iași, sos. Națională bloc 14. Tel. 030/210073.

CASA LEBĂDA

produce

hipoclorit de sodiu, uz casnic și industrial, chit pentru geamuri

comercializează

perhidrol, prenadez, detergenți

Șos. Bucium 23 (Fabrica de Gheață), tel. 232348

VÎNZĂRI

SC MOLDOVA COMPLEX SERVICII PUBLICE prin **Unitatea nr. 2**, Piața Alexandru cel Bun, vinde foarte convenabil, **saci plastic pentru struguri, butoale plastic** - toate mărimile de la 15 la 200 litri.

S.C. MAVER TRADING S.R.L. Iași, str. Lazăr nr. 38 (7 noiembrie), tel. 230589. Vă oferă la cele mai mici prețuri:
- tapet lavabil și ultralavabil import Italia și Germania;
- var lavabil pentru interior, exterior și pigmenti,
- aracet, prenadez, chit auto Italia,
- vopsele auto și zugrăveli, diluanți, de policolor,
- feronerie Urbis și China, sanitare, electrice, electrocasnice, menaj,
- căzi baie, lavoare și spălătoare bucătărie acrilice (fibră sticlă).

SC VIBLANC SA *vă oferă:*

• Frigidere Arctic 240 l - 580.000 lei
• Frigidere Arctic 140 l - 420.000 lei
• Congelatoare Arctic 210 l - 760.000 lei
• Congelatoare Arctic 120 l - 520.000 lei
• Lăzi frigorifică 113 l - 550.000 lei
• Combine Artic frigorifice 230 l - 745.000 lei
• Masină spălat cu storcător AL7 - 325.000 lei
• Storcător rufe - 115.000 lei
• Mașini cusut Nicoleta - 285.000 lei
• Masini cusut Diamant - 330.000 lei
• Aragaze de SATU - MARE
◆ cu 3 ochiuri
◆ cu 4 ochiuri
◆ cu 5 ochiuri
5309 și 5301

Produsele au garanție un an de zile.
Pentru informații sunați la: **148019** și **142289**.

Afacerea anului! Cumpărați acum mașina semiautomată pentru duplicat chei auto și chei apartamente. Se cîștigă cu eforturi minime. În Iași se fac în fiecare zi peste 1200 de chei.

Sos. Națională 198, bl. B, sc. A, et. 7, ap. 26, C.P. 765, OP 3. Tel./fax 032/137613.

Vînd ELECTRIC KITCHEN MACHINE robot de bucătărie, complex și multifuncțional, cuprinde: storcător și tăcător de fructe și legume, cuvă de 1 l pentru frișcă și maioneză, mașină de tocat carne și rîșnit cafea, 2 viteze, 600 W putere. Pret fix 140.000 lei. **Tel. 252975.**

Numai la **Magazinul LEBĂDA** puteți găsi:
• gresie, faianță, marmură, porțelanuri, pahare, bibelouri - modele deosebite;
• lacuri, diluanți, vopsele normale și auto;
• plastic - uz casnic;
• detergenți, săpunuri.

IMPORTANT!
▪ palux soluție I și II
▪ amoniac
▪ matisant (bioxid de titan) - din import
▪ clor pentru albit lînă, textile și pentru dezinfectarea apelor din fîntîni
▪ chit pentru geamuri
▪ sodă caustică și calcinată
▪ amidon,

se pot procura și en gross de la **"CASA LEBĂDA"** sos. Bucium 23, tel. **232348**.

Vînd lanț de aur 14K, 38 gr., model deosebit. Telefon 132126.

SC AS.PERLA SRL en gros **oțet alimentar 9°**, prețul cel mai mic din Iași, la comandă livrăm și oțet vrac. Relații la tel. 125644.

Vînd depozit în Vaslui, zona Gura Bustei.
Specificații:
- suprafață construită **400 m²**.
- 2 birouri
- curent 380
- înălțime 6 metri
- teren aferent **800 m²**.

Preț informativ: **75.000 DM.**
Informații: **032/14.55.30.**

Oferim hîrtie ambalaj uz general și hîrtie ambalaj specială (pentru preparate și carne).
Tel. 116864, 116370.

TACOMIS SRL *vă oferă:* Tablă zincată 0,5 mm, 1250x2500 mm, proveniență rusească. Pentru informații sunați la **142289** și **148019**

■ **Vînd club biliard, complet amenajat, situat în Pașcani, str. Cuza Vodă, bl. L4, parter. Relații la telefon 033/721274, între orele 8,00-16,00 sau 033/729934, pînă la ora 23,00. (1672)**

■ **Vînd urgent "Istoria Literaturii Române" (G. Călinescu) și colecția "Știința pentru toți". Telefon 121741. (333640)**

■ Vindem non-stop rîme, peștișori vii și var pastă - Sos. Bucium-Tomești, lîngă serele Vlădiceni. Telefon 231076. (333580)

■ Vînd Palliag, Pallidor - aliaje americane marcate, tensiometru japonez electronic. Telefon 213996. (330674)

■ Vînd televizor color "Alfa", în stare de functionare, pentru piese (tub îmbătrînit). Telefon 143605, după ora 17,00.

■ Vînd goblenuri la preturi convenabile. Telefon 270173. (330720)

■ Vînd struguri en-gros pentru vin. Pret negociabil. Sos. Bucium nr. 113. (333753)

■ Vînd boiler electric, 80 litri - 100.000 lei. Telefon 210402. (333630)

AUTO MOTO

Vînd SKODA 100 S Tel. 137873 între orele 19^{00}-21^{00}.

■ **Vînd Dacia 1304 (Papuc). Telefon 132456. (333632)**

ELECTRONICE

SC MONCRIS company SRL B-dul Independenței nr. 33, lîngă Restaurantul "Bucegi" VINDE **TELEVIZOARE COLOR** mărcile **PHILIPS, GRUNDING, SABA, TELEFUNKEN**, import Olanda, la prețurile **236.000 - 250.000 lei**. Garanție 3 luni. **Vă așteptăm!**

■ Vînd tv color rusesc, tv alb-negru "Diamant 265". Telefon 163112. (333645)

CASE - TERENURI

■ **Vînd apartament 3 camere, str. Ciric. Telefon 179762, după ora 14,00.**

■ Vînd 530 mp teren, Sos. Natională, lîngă Depozitul PECO Iasi, 32.000/mp, negociabil. Telefon 220060. (330124)

■ Vînd 361 mp teren, zona Sos. Stefan cel Mare (Copou), 15.000 lei/mp, negociabil. Telefon 220060. (330125)

■ Vînd teren, zona CUG, pret negociabil. Telefon 138948, toată ziua. (333701)

■ Vînd casă cu teren, 2500 mp, în sat Valea Adîncă, 2 km de Iasi, cu act de proprietate. Telefon 123654. (333611)

■ Vînd bar din beton, cu beci din cărămidă, cu terasă, lîngă sosea, cu vad bun, vizavi de moară, proprietate personală, în sat Horpaz, la 1 km de Iasi. Pret informativ - 10.000.000 lei, negociabil. Telefon 128317. (333778)

■ Vînd urgent casă ultracentral, cu 3 camere și dependinte, curte de 450 mp, apă caldă și rece, gaze. Telefon 116479, între orele 8,00-20,00. (333642)

Excepțional! Vînd teren construcții intravilan 4000 mp, zona Fabrica Ceramică, posibilități energie electrică, gaz, apă, transport cale ferată. Preț fix 7000 lei/mp. Tel. 170255, ora 20,00-22,00.

Vînd casă bătrînească zona Tătărași, stradela Nicoriță nr. 8, suprafață de 435 mp, 2 camere + dependințe, beci, garaj nou, apă în curte, telefon, posibilități racord gaz. Preț informativ 20 milioane lei.
Pentru cei interesați relații suplimentare la tel. 157261.

Vînd vilă în Vaslui, zona Copou, str. Aleea Rozelor, suprafață construită: **90,5 m²**.
Parter: 2 dormitoare, sufragerie, bucătărie, baie și debara.
Etaj: cameră de zi, 3 dormitoare, baie, bucătărie, cămară, 2 balcoane, 2 holuri.
Teren aferent: **300 m²**.
Preț informativ: **120.000 DM.**
Informații: **032/14.55.30.**

Vînd 4.000 m² teren în Grădina Botanică (terenul hașurat).
■ tot terenul - 25 $/m².
■ parțial - peste 25 $/m².
Posibilități:
- gaz metan
- instalație electrică
- telefon

Relații la tel.: **251022, 212327.**

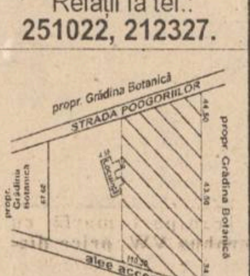

■ **Vînd apartament cu o cameră, 41 mp, zona Podu Roș, construit în 1994, et. 3, cu multiple îmbunătățiri, interfon, cablu tv, faianță, telefon Alcatel, mobilier adaptat configurației apartamentului, boxă etc. Preț - 14,5 milioane lei. Relatii la telefon 230860.**

■ **Vînd, urgent, apartament 3 camere, semidecomandat, et. 1, zona Piata Chirilă, Tătărași, bloc foarte liniștit. Telefon 177847, după ora 18,00.**

■ **Vînd apartament 3 camere, decomandat, faianță baie și bucătărie, balcon închis, cablu telefon, sos. Natională, et. 4 (pasarelă Gară) sau schimb cu apartament 2 camere plus diferență. Telefon 157076.**

■ **Vînd apartament 3 camere, confort I, decomandat, două băi, parchet, zugrăvit în calciu, faianță baie și bucătărie, cu gratii la geamuri, cu parter înalt, proprietate, telefon Alcatel, două boxe, bun pentru privatizare, negociabil. Telefon 250840.**

■ **Vînd (schimb cu apartament 2 camere) apartament 2 camere, zona Podu Roș. Telefon 130573.**

CUMPĂRĂRI

Cumpăr rulmenți noi, seria 9947. Tel. 145108.

Cumpăr navete plastic, P20 și P12.
Tel. 212525, între orele 10,00 - 16,00.

Cumpăr tablă, țevi și profile inox. Tel./fax: 057/289997.

■ **Cumpăr autoturism bun și ieftin, în rate lunare (sau închiriez). Telefon 146023, între orele 9,00-16,00. (330617)**

■ Cumpăr dolari și mărci, pret avantajos. Telefon 211865. (178147)

■ Anticar, cumpăr cărți numai cantități mari, la domiciliul clientului. Telefon 270076. (330110)

■ Cumpăr pui Boxer sau Schnauzer mijlociu, 2-3 luni, vaccinat, cu pedigree. Telefon 033/734744. (1811)

ÎNCHIRIERI

Oferim spre închiriere spații pentru birouri, reprezentanțe etc. ultracentral, preț avantajos. Tel. 211821, 211822.

■ Caut să închiriez apartament mobilat, cu 2 sau 3 camere, în zona centrală, pentru 24 august - 31 octombrie. Plata în valută. Telefon 250014.

SCHIMBURI

■ **Schimb apartament 2 camere, confort I, decomandat, et. 1, foarte bine întretinut (a doua statie de la Podu Ros, Nicolina II), cu apartament 3 camere, decomandat. Ofer maxim 2 mil. lei. Telefon 124929.**

■ **Schimb apartament 3 camere, confort I, et. 10, proprietate de stat, două băi, trei boxe, balcon închis, îmbunătățit, cu apartament 2 camere, confort I, plus diferență un milion lei, negociabil; sau apartament 3 camere, confort redus plus diferență 500 mii lei. Telefon 158776.**

■ **Schimb apartament 4 camere, confort I, cu apartament 2 camere, confort I plus diferență, sau variante. Telefon 129230.**

■ **Schimb apartament 2 camere, decomandat, confort I, parter, fără balcon, Dacia, cu apartament 2-3 camere, decomandat, confort I, et. 1-3, zonele Tătărași, Nicolina (gară). Telefon 175361.**

■ **Schimb garsonieră, confort I, et. 2, zona Metalurgie, cu apartament 2 camere, confort I, decomandat. Ofer diferență negociabilă. Telefon 221411.**

■ **Schimb apartament 3 camere, semidecomandat, proprietate, confort I, et. 4, Tătărași, cu apartament 1-2 camere, confort I, et. 1-3, Tătărași plus diferență negociabilă. Telefon 177763.**

■ **Schimb (vînd) apartament 2 camere, îmbunătățit, faianță baie și bucătărie, ușă nouă stejar, parchet, cu garsonieră, confort I, zonele Autogară, Gară, P. de Fier, Hala Centrală, Tătărași. Telefon 151396.**

■ **Schimb apartament 3 camere, et. 2, Podu Ros, cu apartament 2 camere, Centru Civic. Telefon 138456.**

■ **Schimb apartament 2 camere, confort II, semidecomandat, cu apartament 2 camere, confort III sau redus. Telefon 171626.**

■ Schimb apartament 3 camere, decomandat, confort I, două debarale, două băi, două holuri, cu apartament 2 camere, confort I, decomandat, plus diferență negociabilă. Relatii la telefon 123021.

■ Schimb apartament 3 camere, confort I sporit, et. 7, Dacia, cu apartament 3 camere, parter, orice zonă. Telefon 166132.

■ Schimb apartament 2 camere, confort I, bloc din cărămidă, zona Tătărași, cu apartament cu o cameră. Sunati la 173536, între orele 9,00-22,00.

■ Schimb apartament 4 camere, multiple îmbunătătiri, cu apartament 3 camere plus diferență negociabilă, zonele Gară, Autogară, Păcurari, centru. Telefon 173697.

■ Schimb apartament 3 camere, semidecomandat, cu apartament 2 camere plus diferență; sau vînd la pret negociabil. Telefon 161406.

■ Schimb apartament 3 camere, cu apartament 2 camere și garsonieră. Telefon 179139.

■ Schimb apartament cu o cameră, Piata Doi Băieti, cu apartament 2 camere, fără diferență. Telefon 173423.

■ Schimb apartament 2 camere, proprietate, confort redus, cu telefon, parchet, balcon închis, camere separate, Mircea cel Bătrîn, cu apartament 2 camere, altă zonă sau în același cartier. Telefon 158321.

■ Schimb apartament 2 camere, confort II, Alexandru cel Bun, cu garsonieră, confort II, Alexandru cel Bun și diferență. Telefon 175842, 134807.

■ Schimb două apartamente a 3 camere, confort I, Podu Ros și Tătărași, cu casă, zonă acceptabilă, minim 5 camere. Telefon 175842, 134807.

DECESE

Sandina, soție, Monica, fiică, Radu, fiu, Ramona, noră, Răzva, ginere și Diana, nepoată anunță cu nemărginită durere încetarea din viață, după o lungă și grea suferință, a celui care a fost un bun soț, tată și bunic, **DROBOTĂ DUMITRU** 59 de ani. Înmormîntarea va avea loc marți, 19 septembrie 1995, ora 13.00, la cimitirul Eternitatea. Dumnezeu să-l odihnească în pace.

PUBLICITATE

Soțul, fiicele, ginerii, nepoatele, nepoții și rudele apropiate anunță cu profundă durere decesul fulgerător a iubitei și bunei soții și mame

MITITELU ANIȘOARA

fostă salariată a Spitalului de Obstretică și Ginecologie, "Cuza Vodă". Înmormîntarea a avut loc duminică, 17.09, ora 13,00, la Cimitirul "Eternitatea". Dumnezeu s-o odihnească.

■ **Sotia, copiii și nepotii anunță cu nemărginită durere încetarea din viață, după o lungă și grea suferintă, a celui ce a fost DUMITRIU ION. Înmormîntarea va avea loc marti, 19.09.1995, ora 13,00, în Ciurea. Lacrimi și flori pe tristul lui mormînt.**

CONDOLEANȚE

Familiile Guraliuc, Musteață, Turcu, Musteață, Ciornea, Teodorescu, surori, frați, cumnate, cumnați și nepoți regretă dispariția prematură a bunului lor frate și cumnat

GHEORGHE MUSTEAȚĂ

Sîntem alături de Veronica și Claudiu Musteață.

Profund îndurerați de dispariția fulgerătoare din viață a celui care a fost locotenent major

CRĂCANĂ CONSTANTIN

colegii de serviciu din UM 02999 Iași sînt alături de familia îndoliată și îi transmit sincere condoleanțe. Dumnezeu să-l odihnească în pace.

■ **Familia Agapi Gheorghe este alături de familia îndoliată la disparitia prematură a bunului prieten, ing. DUMITRU DROBOTĂ.**

■ **Familia Giosan aduce un ultim omagiu celui care a fost un om deosebit, ing. DUMITRU DROBOTĂ. Va dăinui veșnic în inimile noastre. Dumnezeu să-l odihnească în pace!**

OFERTE SERVICII

Angajez femeie serioasă pentru supraveghere copil doi ani. Telefon: 173068.

AFINVEST
Telefon 129877, 139710
NOI VĂ SPUNEM PRIMII BUNĂ DIMINEAȚA!
Puteți avea
MONITORUL
- ziarul Dvs. preferat, la prima oră.
Acest serviciu modern este asigurat
gratuit,
la domiciliu, numai prin firma
AFINVEST

SERVICII MEDICALE MOBILE
(asistență medicală la domiciliu; consultații medicale; prescriere de rețete în regim compensat; recomandări și investigații paraclinice; tratament de urgență; asigurarea transportului și internării în caz de necesitate)
CORPO-SAN
vă ajută!
Sunați la telefon
113130/569
zilnic, între orele 7,00-23,00.
Prin contract asigurăm asistență medicală angajaților societăților comerciale.

Reparații frigidere și instalații frigorifice. Deplasări la domiciliu. Lucrări garantate, prin SC **POLAR SERVICE** SRL IAȘI
Tel. 220859

Execut **lucrări dactilografie** Tel. 129204, după ora 19,oo.

Doriți să montați sau să modernizați o MOARĂ DE CEREALE? Moara dvs. necesită reparații? Vreți productivitate sau extracție mai mare, calitate mai bună? ..NICI O PROBLEMĂ! ROTA-TORA Tel. 032/252204

Dr. Rusu Violeta asigură tratarea diverselor boli prin bioenergie. Adresa: Str. Mitropolit Varlaam nr. 5, Cămin C4, ap. 103, vizavi de bazar, pe lîngă bariera Nicolina, în spatele Hotelului "CONEST".

CABINET VETERINAR ANIMAVET
Tel. 220028, 131708
Zilnic 10,00 - 13,00, 17,00 - 19,30.

Tratament bioenergetic. Tel. 153177.

■ **Repar, la domiciliul clientului, mașini de spălat Automatic orice tip; mașini de spălat vase, mașini de uscat rufe. Efectuez verificări anuale, reparații capitale etc. Rebobinez motoare. Telefon 173204. (234124)**

■ **Școala de Arte Iași face înscrieri la: pian, acordeon, chitară, trompetă, orgă, percuție, canto, pictură, design-vestimentar, teatru, balet, dans societate, artă fotografică. Telefon 136023.**

■ **Dr. Ailioaie, medic primar, oferă permanent consultatii la domiciliul copilului. Telefon 251117. (333759)**

■ **Profesor, meditez matematică pentru admitere în liceu și facultate. Tel. 128563.**

■ **Proiecte diplomă pe calculator și alte aplicatii: listare laser. Telefon 222038. (333636)**

■ **Contabil, tin evidență. Telefon 111807.**

■ **Transport marfă cu microbuz VW, orice distanță, 1 t, 180-220 lei/km, 6500 lei/h în oraș. Decontare legală. Telefon 211673.**

■ **Filmări video, orice ocazie, cu aparatură Panasonic, direct pe casetă mare. Prețurile cele mai mici. Telefon 270562.**

■ **Filmări video, ieftin (Sony). Telefon 120841, după ora 15,00.**

■ **Filmări video profesionale, videoclipuri publicitare, mixaje în studio specializat. Telefon 114422.**

■ **Transport marfă rapid, cu autocamion Raba 10 t, acoperit. Telefon 210443.**

■ Student, meditez elevi matematică, clasele V-VIII, avantajos. Telefon 149568. (333643)

■ Student filologie, meditez elevi română-franceză, avantajos. Telefon 149568. (333644)

■ Întocmesc proiecte pentru autorizatii de constructii, relevee, planse. Telefon 117320. (333599)

LOCURI DE MUNCĂ

Căutăm vopsitori specializați posesori ai unui electrocompresor pentru executarea unei lucrări de vopsit. Tel. 172557 int. 121.

DIVERSE

Cabinetul de obstetrică-ginecologie și ecografie și electrocardiograme **HIPOCRAT S.R.L.** situat în Iași, str. Vovideniei nr. 23 (în spatele P.N.Ț.c.d. - intersecția G. Enescu cu str. Cuza Vodă) anunță reînceperea activităților enumerate la cele mai mici prețuri din Iași, cu începere de la data de 15 septembrie 1995, între orele 13.00-19.00 și sîmbătă 8.00-12.00. Telefon 21.22.41. Medici de serviciu: dr. Bordea A. Ioan, dr. Stoienescu Maricel, dr. Nour Virgil, dr. Ayman Arbid și alți medici precum și restul personalului deasemeni impecabil.

TURISM EXTERN

TURCIA
A. Marea Marmara, autocar 9 zile, mic dejun, 415.000 lei, săptămînal.
B. Marea Egee, cazare 7 zile, pensiune completă, 73.000 lei/zi, săptămînal.

CHINA
avion, 10 zile, mic dejun, săptămînal

Germania
săptămînal transport autocar dus-întors; facilități pentru copii

FRANȚA
A. autocar, 12 zile, mic dejun, Salzburg - Strasbourg - Pans (5 nopți) - Nurnberg - Viena, 26 septembrie, 26 octombrie.
B. avion, 8 zile, mic dejun, Paris, săptămînal.
C. Week-end la Paris, avion 4 zile, mic dejun, 21 și 28 septembrie, 5 și 19 octombrie.

GRECIA
A. tur clasic, autocar 8 zile, mic dejun, Salonic - Atena - Kalambaka; 28 septembrie; 14 și 28 octombrie.
B. individual cazare 7 zile, stațiunea Metamorfosis (la 90 km. de Salonic); 375.000 lei/lunar

AUSTRIA
autocar, 8 zile, mic dejun, 6 octombrie.

EGIPT
A. avion, 5 zile, mic dejun; Cairo, lunar
B. avion, 8 zile, pensiune completă, croazieră pe Nil, Cairo.
C. avion, 11 zile, mic dejun, Cairo, lunar

CIPRU
avion, 8 zile, mic dejun și cină, 21 septembrie, 21 octombrie.

INDIA
avion, 10 zile, cină și mic dejun, 28 septembrie, 28 octombrie.

THAILANDA
avion, 9 zile, mic dejun, lunar

Agenția de Turism "Totem" Casa Studenților Iași (Piața Eminescu)
Tel. 032/213545

Filiala Crucii Roșii a județului Iași
anunță pe cei interesați, că face înscrieri pentru cursurile de surori de cruce roșie, cu durata de 2 ani. Pentru amănunte vă rugăm să vă adresați secretariatului nostru, situat în Bd. Ștefan cel Mare și Sfînt nr. 4, bl. B1, parter, sau la tel. **142630**.

TURISM INTERN
Vatra Dornei
Bușteni
Sinaia
Predeal
Pîrîul Rece
Slănic Moldova
Cîmpulung Moldovenesc
Motel Cristina - Ceahlău
Hotel Rarău
Motel Oglinzi
Băile Felix
Canaba Voroneț
Covasna
Băile Tușnad
Motel Nehoiu
Agenția de Turism "Totem" Casa Studenților Iași (Piața Eminescu)
Tel. 032/213545.

R.A. "CITADIN" Iași
anunță solicitanții de locuințe conform O.G.19/1994 cuprinși în lista 3 de prioritate (care nu vor depăși vîrsta de 30 de ani pînă la 6.09.1995) să se prezinte în ziua de 29.09.1995 la orele 11.oo la sediul din str. Smîrdan nr. 5 pentru a participa la ședința publică de opționare a 15 apartamente disponibilizate. Lista apartamentelor este afișată.

Pentru voi dragi copii! Joyeux Joujou - micrográdiniță în limba franceză - primește înscrieri în anul școlar 1995 - 1996, copii de 4-5 ani, pentru grupa la care va lucra educatoarea din Belgia, d-ra Anne Dastray. Relații la tel. 114263, orele 8,00 - 10,00, 18,00 - 20,00.

CASA DE CULTURĂ A SINDICATELOR IAȘI
anunță
deschiderea următoarelor cursuri la
1 octombrie 1995:
1. *Școală superioară de secretariat*
- cu durata de 5 luni (18 ore pe săptămînă)
Se studiază: stenodactilografie, tehnica muncii de secretariat, elemente de contabilitate, limba engleză, inițiere în utilizarea calculatoarelor PC, editare de text pe calculator.
Se eliberează diplome recunoscute.
2. *Dactilografie și editare de texte pe calculator*
- durata 3 luni.
3. *Curs de inițiere în contabilitate*
- durata 2 luni
4. *Curs de limba engleză*
(începători, intermediari, avansați)
- module de cîte 20 de ore.
5. *Croitorie pentru femei*
- durata 3 luni
6. *Balet pentru copii*
- durata 9 luni
7. *Dans modern pentru copii*
- durata 9 luni
8. *Dansuri populare*
9. *Curs foto - alb negru și color*
- durata 6 luni.
Înscrierile se fac la secretariatul Casei de Cultură a Sindicatelor, zilnic între orele 9.oo-19.oo.
Relații la tel. **135158**.

ÎNVĂȚĂMÎNT

GRUP ȘCOLAR CONSTRUCȚII "ANGHEL SALIGNY" IAȘI
(LICEUL INDUSTRIAL nr. 7)
str. Bucium nr. 17 - telefon 137858
Primește înscrieri pentru anul 1995/1996 la
SCOALA POSTLICEALĂ - curs SERAL
Specialitatea: TEHNICIAN NORMARE SI SALARIZARE - 30 locuri
Înscrierile se fac pînă la 23 septembrie 1995, iar examenul de admitere va avea loc în perioada 25-27 septembrie 1995.
Conform Legii Învățămîntului nr. 84/1995 se primesc absolvenți de liceu cu și fără diplomă de bacalaureat.
Deasemeni se fac înscrieri la SCOALA de UCENICI (complementară) pentru meseriile:
- IPSOSARI - 30 locuri
- INSTALATOR RETELE APĂ EXTERIOARE - 30 locuri.
Informații la secretariatul școlii.

Datorită unui accident regretabil, colecția cotidianului MONITORUL a fost descompletată. Rugăm pe toți cei care ne pot sprijini la refacerea acestei colecții să se adreseze redacției. Exemplarele lipsă (numere din anul 1991: 29 iunie și 9 septembrie) vor fi achiziționate contra cost, la prețuri negociabile. Relații la telefon 271271, int. 106, 271333, int. 106, 172557, int. 106.

AGENDA OMULUI DE AFACERI

CABINET STOMATOLOGIC
Medic primar stomatolog
MARIA ȚEPORDEI
Hotel Traian, et. 2, cam. 320
Program: **Luni, Miercuri, Vineri 14.oo - 20.oo**
Marți, Joi, Sîmbătă 9.oo - 13.00
Tel. 143330, int. 320

EMI SRL
vinde
frigidere, congelatoare, combine frigorifice, aragaze, televizoare color, aspiratoare, mașini de spălat, mașini de cusut, aparataj electric, confecții, tricotaje, încălțăminte
B-dul Independenței 19, bl. 1-5, parter, tel./fax 117530

Farmacia LĂPUȘNEANU
asigură
o gamă diversificată de medicamente cu plată, cît și compensate.
Se pot face rezervări prin anunț telefonic.
Str. G. Muzicescu nr. 6 (lîngă Palatul Telefoanelor)
Program zilnic: 8^{oo}-20^{oo} sîmbătă și duminică 8^{oo}-13^{oo}.
Telefon 213050

DIRECT SRL
produce și comercializează
• lichid de frînă
• antigel
• electrolit
• tananți pentru industria pielărie-blănărie
Asigurăm calitatea produselor și a transportului.
Str. Tătărași 31, tel. 032/176335, fax 032/270321

Farmacia COMFARM SRL
În ajutorul sănătății dumneavoastră!
Asigură o gamă diversificată de medicamente cu plată, cît și compensate.
Se pot face rezervări prin anunț telefonic.
Str. Tătărași 48, tel. 176728.
Program: 8,00 - 19,00, sîmbătă și duminică 8,00 - 14,00.

LIVIUS
- Calculatoare (garanție 3 ani)
- Imprimante
- Componente, accesorii, consumabile
- Programe de contabilitate CIEL
str. Fătu 1A, tel/fax:032/11.22.21

TESTER TRADING
unic distribuitor al produselor:
• **STAR FOODS** (snacks și Fantastic Star)
• țigărilor **Monte Carlo** și **Winchester**
preia comenzile d-voastră prin agenții săi comerciali sau la tel. 250559, 250699
TRANSPORT GRATUIT ! AC 0%

Autohouse Păcurari
• comercializează autoturisme străine second - hand din stoc și la comandă
• primește autoturisme în regim de consignație pe bază de comision minim
Adresa:
la capătul troleului 45 - Tel. 250940, Fax: 221666

DEALER AUTORIZAT FIAT
• **AUTO PADOVA:**
• autoturisme și autoutilitare FIAT
• piese de schimb
Adresa: B-dul T. Vladimirescu nr. 4 tel./Fax: 213230
• **SERVICE: FIAT, LANCIA, ALFA ROMEO**
Adresa: B-dul Poitiers nr. 14 tel. 136758

ED&F MAN ZAHĂR PRODUCT SRL
vinde en gros
• zahăr rafinat la saci de 50kg
Prețuri foarte avantajoase !!!
Roman, str. N. Titulescu, bl. 14, sc. C, et. 2, ap. 78, tel./fax 033/733532
Contact: dl. Dan Petrea

CANEL SRL
• sisteme de radiocomunicații MOTOROLA și KENWOOD
• microproducție și SERVICE echipamente electronice
• sisteme de alarmă auto
Str. C. I. Brătianu nr. 22
Tel./fax 032/114821, 211986

SERVICIU MEDICAL PERMANENT A.T.I. puls
• consultații medicale • tratamente
• transport de medicamente • investigații de laborator
• investigații paraclinice • programări la cabinete medicale de specialitate • consultații de geriatrie și gerontologie
SĂNĂTATEA LA DVS. ACASĂ !
Tel. 233223, 233242; fax 231369

NOE SRL
vinde non-stop en gross și en detail
• var pastă
• articole agrement
• scule de pescuit
• borcane, damigene
Șos. Bucium-Tomești (lîngă serele Vlădiceni)
tel. 231076

CABINET OBSTETRICĂ-GINECOLOGIE
Viața medicală
• asigură consultații de obstetrică-ginecologie
• tratamente • mici intervenții (chiuretaje)
• analize • sexologie
Podu Roș, str. Țutora 4, sc. E, ap. 1, tel. 122034.
Program: zilnic 13,00-19,00, sîmbătă 9,00-17,00.
Contact: Dr. Alexandra Ovănescu, Dr. Masheh Osama

BERTO IMPEX SRL
OFERTĂ SPECIALĂ
TELEFOANE CELULARE
BENEFON
authorised dealer
Pînă la 01.oct '95 - **REDUCERE** 5 - 10%
B-dul Copou nr. 3; tel./fax: 032-211114

MARAMOLD SRL
execută prestări servicii cu
COMBINE TIP JOHN DEERE
pentru următoarele culturi:
• grîu • floarea soarelui • orz • soia • ovăz • porumb
PLATA NEGOCIABIL ÎN PRODUSE!
Performanțe: pierderi 0,5% ■ impurități max. 2%
Str. Morilor 36, tel./fax 032/113012

TRANSCOM SA
efectuează
• transport auto
• reparații auto
închiriază spații de parcare
Str. Aurel Vlaicu 54, tel./fax 173636, 173078

ALFA CIVIC
distribuie
scule, dispozitive, unelte, accesorii BOSCH, MAKITA, METABO, STAYER, FELISATTI, FIAC, P.G.M., AQUAPOMPE
Tel. 032 / 137613

MOLDROM SA
import - export
materii prime, laminate din oțel și materiale de construcții
Str. Tătărași nr. 57, tel./fax 173025, 172799, 270499
Contact: Constantin Badea, Director executiv

ELECTRIC PULS SRL
instalează:
SISTEME DE ALARMĂ
• auto, cu și fără închidere centralizată
• pentru imobile - cu senzori duali, fără fire, cu telecomandă etc.
Telefon 213284

PROFAMILIA
oferă
analize de laborator
(hematologie, biochimie, bacteriologie)
Str. Chișinăului nr. 11C, sc. D, parter, tel. 230431
Contact: Dr. Emil Ghiorghiță, Director

TOFAN GRUP SA
Filiala Iași
comercializează anvelope și camere auto
Str. Ghica Vodă 1B (demisol), tel. 114782
Contact: Cornel Arcip, Director

NATIONAL PROTGUARD
Filiala Iași
servicii de pază și protecție
Hotel Unirea, camera 1204, tel. 117105, 211463
Contact: Iulian Florea, Director economic

IIRUC Sucursala Moldova
tehnică de calcul (calculatoare, imprimante) cîntare electronice, case de marcat, mașini de scris
Str. Gavril Muzicescu nr. 10, tel. 144745, 147359

Filmele acestei săptămîni

"Inimă neînfricată". Producție SUA, 1995. Film de aventuri istorice. Producător, regizor și interpret principal Mel Gibson. Premieră.
Cinema"Victoria" (Telefon. 112502)
- ora 9.00 - **850 lei**
- orele: 12.00; 15.00; 18.00 - **1600 lei**

„Tommy Boy". Producție SUA, 1995. Comedie de Peter Segal. Cu: Chris Farley, David Spade, Bo Derek și Rob Lowe. Premieră.
Cinema "Republica" (Telefon: 114327)
- ora 9.00 - **700 lei**
- orele: 11.00; 13.00; 15.00; 17.00; 19,00 - **1300 lei**

"Hăituit în Insula Răzbunării". Coproducție SUA, Japonia 1995.Thriller cu Chistopher Lambert.
Cinema "Copou" (Telefon: 145738)
- ora: 9.00 - **500 lei**
- orele: 11.00; 13.00; 15.00; 17,00 - **1000 lei**

"ECRAN CLUB"
- orele 19.00 - **1000 lei**
"The Doors". Producție SUA, 1991

"Masca". Producție SUA, 1994. Comedie cu Jim Carrey
Cinema "Dacia" (Telefon: 164740)
- ora: 9.00 - **400 lei**
- orele: 11.00; 13.00; 15.00; 17,00; 19,00 - **800 lei**

În perioada 19-21.09.1995
- ora 19.00 - **800 lei**
"Lambada". Producție SUA, 1990. Film muzical cu Eddie Peck.

SC FORTUS SA, cu sediul în Iași, Bd. Poitiers nr. 10, angajează pe bază de concurs,
muncitori calificați în următoarele meserii:

- ⋆ lăcătuși confecții metalice
- ⋆ strungari pentru strunguri carusel
- ⋆ instalatori
- ⋆ conducători auto
- ⋆ modelieri

FORTUS

La înscriere, candidații vor prezenta:
- cerere de participare la concurs
- carnet de muncă
- copie act calificare
- copie buletin
- curriculum vitae

Înscrieri și relații suplimentare la sediul societății, serviciul resurse umane, telefon: **123500**, interior **251**, pînă la data de **29.09.1995**.

HOROSCOP

BERBEC
(21 mart. - 20 apr.):

Cine v-a sfătuit să renunțați la călătorie nu a făcut un lucru rău. În această perioadă sînteți expus(ă) la tot felul de îmbolnăviri.

ȚAUR
(21 apr. - 20 mai):

Degeaba vă plîngeți că vă aflați pe linia de plutire, nu vă crede nimeni. După cheltuielile pe care le faceți se vede că vă descurcați bine.

GEMENI
(21 mai - 21 iun.):

Sînteți greu de mulțumit, colegii vă irită mai mult ca niciodată. Încercați, totuși, să găsiți o cale de comunicare mai puțin tensionată.

RAC
(22 iun. - 22 iul.):

Concursul de împrejurări vă este extrem de favorabil, iar dacă vă mai întinde mîna și un prieten, nu mai aveți nici un motiv de nemulțumire.

LEU
(23 iul. - 22 aug.):

Reluați-vă vechile trasee, mai mult sport nu are la ce să vă strice. În ultima perioadă ați devenit o persoană cam sedentară și asta a început să se simtă.

FECIOARĂ
(23 aug. - 22 sept.):

Constatările bilanțului financiar și familial sînt îmbucurătoare. Pentru mai multă siguranță puneți ceva capital de o parte.

BALANȚĂ
(23 sept. - 22 oct.):

Pot apărea necazuri familiale, unele provizorii, altele de durată. Totul este să nu le puneți pe toate la inimă, fiți mai optimist(ă).

SCORPION
(23 oct. - 21 nov.):

Creditele au început să facă pui, vedeți că aveți nevoie de mai multă încredere? Se verifică formula: cine nu riscă nu cîștigă.

SĂGETĂTOR
(22 nov. - 21 dec.):

Nu vă înhămați la o treabă peste puterile dvs. oricît de bănoasă ar fi. Autoritatea se cîștigă nu numai prin salturi spectaculoase, ci și prin arta de-a refuza.

CAPRICORN
(22 dec. - 19 ian.):

Angajați-vă doar strictul necesar, nu e nevoie să vă consumați prea mult. Păstrați-vă resursele pentru întreprinderi de mai mare anvergură.

VĂRSĂTOR
(20 ian. - 18 febr.):

Instabilitatea emoțională vă face să gafați și pe linie profesională. Tot e bine dacă nu încercați să vă explicați prin greșelile altora.

PEȘTI
(19 febr. - 20 mart.):

Dacă vi se cere consimțămîntul pentru o afacere îndoielnică, nu vă angajați prea mult. Cea mai bună soluție e un răspuns în doi peri.

LEGENDA:
- *- vă paște ghinionul*
- *- prudența e mama înțelepciunii*
- *- n-aveți nimic de pierdut*
- *- șansa vă surîde*

Alexander VODKA

TELEFOANE UTILE

- ☎ SALVARE: 961
- ☎ POMPIERI: 981
- ☎ POLIȚIE: Inspectoratul Județean Centrala 140720; Dispecerat 146666; Municipiu Centrala 140020 Dispecerat 146840/955 Ofițer de serviciu 146850; Serviciul Circulație - 140070.
- ☎ SERVICII MEDICALE MOBILE (asistență medicală de urgență la domiciliu): 113130/569, zilnic între orele 7,00-23,00
- ☎ AGENȚIA C.F.R.: 147673
- ☎ INFORMAȚII GARĂ: 146333
- ☎ AUTOGARĂ: 146587
- ☎ TAXICOM, dispecerat: 953, 146593
- ☎ AGENȚIA TAROM: 115239
- ☎ INFORMAȚII AEROPORT: 178126
- ☎ STAȚII PECO: Baș Ceauș - 176865; Aurel Vlaicu - 175872; Bucium - 132891; Crișan - 112182; Păcurari - 164142; Sărărie - 147480.
- ☎ A.C.R. - informații utile: 112345, 130177.
- ☎ DISPECERATE: R.A. Gaz-Metan - 141737; R.A. Apă-Canal - 142451; Renel - 147070, deranjamente - 929; Termoficare - 141956; R.A. Locuința - 112434; Telefoane - Deranjamente - 921; Protecția mediului - 147010.
- ☎ GARDA FINANCIARĂ: 114065, 112427.
- ☎ ADMINISTRAȚIA FINANCIARĂ: 143030
- ☎ NOTARIAT: 147574
- ☎ TRIBUNAL: 146300
- ☎ PROCURATURĂ: 212566
- ☎ CAMERA DE COMERȚ: 117757
- ☎ CENTRUL MILITAR JUDEȚEAN: 146370
- ☎ STATUL MAJOR JUDEȚEAN DE APĂRARE CIVILĂ: 147594
- ☎ HOTELURI: Moldova - 142225; Traian - 143330; Unirea - 142110; Continental - 114320; Sport - 137817.
- ☎ POLICLINICA CU PLATĂ: triaj informații - 117244
- ☎ OFICIUL JUDEȚEAN PENTRU PROTECȚIA CONSUMATORILOR: 145392.
- ☎ LABORATOR ANALIZE "PRO FAMILIA": 230431
- ☎ CORPUL GARDIENILOR PUBLICI IAȘI: 232093; 232099

REPARAȚII

- ☎ Tîmplărie - 158588
- ☎ Rașchetat parchet - 126923
- ☎ Hidroizolații terase, subsoluri, garaje - 174340
- ☎ Închideri balcoane - 117512
- ☎ Sobe, construcție-curățire - 177878
- ☎ Instalații sanitare - 160164
- ☎ Reparații mașini de spălat rufe, vase, mașini de uscat, rebobinări motoare - 173204
- ☎ Frigidere - 251006

CARNETUL ZILEI

VREMEA

10° - 23° C

■ Vremea se va răci în comparație cu intervalul precedent și va deveni instabilă. Cerul se va înnora treptat în cursul zilei și pe alocuri se vor semnala averse de ploaie însoțite de descărcări electrice. Vîntul va sufla slab la moderat din sector nordic. Temperatura aerului, în scădere, va înregistra valori minime cuprinse între 10°-13°C, iar maxime între 19°-23°C. **(Elena BÎRJOVEANU - Centrul de Prevedere a Vremii Bacău)**

CALENDARUL CREȘTIN-ORTODOX

✞ Sf. mc. Ariadna; sf. Eumenie, ep. Gortinei

FARMACII DE GARDĂ

Farmacia nr. 2, Piața Unirii (tel. 116029)

SPITALE DE GARDĂ

Spitalul "Spiridon" (tel. 142730): Clinica a III-a Medicală (de la ora 14,00),
Spitalul de Urgențe: Clinica Medicală (pînă la ora 14,00), Chirurgie - toată ziua,
Maternitatea „Elena Doamna"

TELEVIZIUNEA NAȚIONALĂ

TVR 1

13,00 Actualități ■ 13,10 Ecleziast '95. Jurnal în pridvorul bisericii; Judecata de Apoi în pictorile bisericești din nordul Moldovei; Biserica din vis: Poiana-Ruscă ■ **14,10 TVR Iași. Est Meridian** ■ **14,45 TVR Cluj-Napoca** ■ **15,20 TVR Timișoara** ■ 16,00 Actualități ■ 16,10 Țara de la capătul lumii. Documentar ■ 16,25 Ne-am interesat pentru dvs! Lucrări de toamnă în legumicultură; Soiuri, costuri, cîștiguri; O recoltă se strînge, alta se pregătește ■ 17,00 Emisiune în limba maghiară. Știri; Teka; Spiridușul Politețe. Rubrică pentru copii; 30 de ani de la înființarea Cercului de teatru al studenților din Tîrgu-Mureș ■ 18,15 Agenda Festivalului Internațional „George Enescu" ■ 18,30 Desene animate. Apărătorii pămîntului ■ 19,00 De luni pînă luni. Retrospectiva evenimentelor politice interne ale săptămînii ■ **19,30 Festivalul Internațional „George Enescu".** Orchestra Națională Radio (I). Dirijor Roberto Benzi. În program: Igor Stravinski - „Pasărea de foc". Transmisiune directă ■ 20,05 Actualități ■ **20,50 Film serial: Echipa de intervenție** (SUA, 1991), ep. 17 ■ 21,45 Transfocator. Dincolo de gratii (II). Recidivă sau reintegrare? ■ **22,10 Teatru TV. „Cu cărțile ascunse"** de Antonio Buero Vallejo. Traducerea Mirela Petcu. Premieră TV. Spectacol preluat de la Teatrul Național „Vasile Alecsandri" din Iași. Interpretează: Mihaela Arsenescu-Werner, Sergiu Tudose, Liviu Manoliu, Tatiana Ionesi, Constantin Pușcașu ■ 23,35 Actualități ■ 23,55 Cultura în lume. Pornind de la noi definiții... Cultura ca înțeles, valoare și bucurie; „Moartea" bunului gust și viziunea antropologică asupra culturii; Știința, tehnologia și... literatura. Participă Kitty Eisele - SUA, Reinhold Wagnleitner - Austria, John Blair - SUA, James Bee - Scoția, Eduardo Mitre - Bolivia ■ 0,25 Un turneu de neuitat: Marlboro-Music, 1995. Cu: Iris, Holograf și Compact.

TVR 2

13,00 Actualități ■ 13,10 Politica între ideal și real. Biserica și statul. Convorbire cu istoricul Ion Dumitriu-Snagov ■ 13,40 Festivalul Internațional „George Enescu". Secvente din recitalul susținut de bas-baritonul Ionel Pantea, la pian Anthony Spiri. Reportaje și interviuri cu oaspeții ■ 14,10 Itinerar turistic: SUA (Worldnet USIA) ■ 14,35 Atlas (r) ■ **15,05 Film serial (r): Perla neagră** (Argentina, 1994), ep. 8 ■ 15,55 Desene animate: Noi povestiri din orașul cu palmieri (Japonia) ■ **16,20 Film serial: Pasiuni secrete** (Columbia, 1992), ep. 47 ■ 17,05 Măseaua de minte. Emisiune de educație pentru tineret. Doar cerul e mai sus decît noi! (II) ■ **17,45 Film serial: Iubiri amăgitoare** (Venezuela), ep. 23 ■ 18,30 În fața dvs. ■ 20,00 Arte vizuale ■ 20,30 Tribuna nonconformiștilor ■ **21,00 Festivalul Internațional „George Enescu"** - Orchestra Națională Radio (II). Dirijor Roberto Benzi. În program: Hector Berlioz - „Simfonia fantastică". Transmisiune directă ■ **22,00 Film serial: Santa Barbara** (SUA), ep. 238 ■ 22,45 Repriza a treia ■ 0,30 Jazz-Alive în concert. Festivalul internațional de jazz - Sibiu, 1995 (IV). recitalul susținut de Mendoza Dance Parti (I)

TELEVIZIUNI LOCALE

TVR IAȘI

Pr. I, orele 14,10-14,45 - Est Meridian Magazin: Note, știri și reportaje din Moldova ■ Accente ■ Cronica rutieră - rubrică de colonel Tudor Leonte ■ Sport ■ Videoclipul emisiunii.

TELE'M

7,00 Matinal Tele'M (informații, muzică, desene animate) ■ **7,30 Lumini în Europa** (documentar, p. I/r). O călătorie prin opt țări europene ■ **8,30 Karate Tiger 1** (f). Regia Corey Yuen; cu: Jean Claude Van Damme, Kurt McKinney ■ 10,00 Răzbunarea (s/r, ep. 142) ■ **11,00 Anul dragonului** (f). Regia Michael Cimino; cu: Mickey Rourke, John Lone ■ 13,10 Închiderea emisiei ■ 17,00 Music Club Tele'M ■ 17,30 „100 de ani de cinematograf" - antologie a cinematografiei mondiale, ep. 17 ■ 18,00 Total M știri ■ 18,20 Actualitatea ieșeană ■ **19,00 Documentar Worldnet:** Muzica traversează America; p. I: O evoluție a unor artiști new-york-ezi - Southside Johnny, Dee Lite, Smithereens ■ 19,30 Madonna - Concertul de la Tokio (p. I) ■ 20,00 Desene animate ■ 20,30 Răzbunarea (s, ep. 143) ■ **21,30 Magia lui David Copperfield** ■ **22,40 Arma fatală** (f). Regia Richard Donner; cu: Mel Gibson, Danny Glover.

RADIO NORD-EST

5,30-10,00 Micul dejun. Emisiune de informații și muzică: Știri din actualitatea locală, informații utilitare, horoscop, sfatul medicului, informații economice, concursul dimineții, relatări în direct din diferite puncte ale orașului (6,00-6,30 Buletin de știri și programul Actualitatea preluate de la BBC). Realizatori: Cătălin Lenta și Cătălin Elisei ■ 10,40-14,00 Fir direct: Timp de 4 ore în contact direct cu viața orașului, informății din actualitatea locală, răspunsuri la întrebările ascultătorilor, concursuri și muzică. Realizator Iulia Mihalache ■ 14,00-14,30 BBC: Buletinul de știri și Actualitatea ■ 14,30-18,00 Turnul de control. Cea mai importantă emisiune informativă a zilei ■ 14,45 Paralela sport ■ 16,30 Puls Nord-Est - reportaje, interviuri, relatări din actualitatea locală și națională ■ 17,30 Financiarul - rubrică de informații economice, muzică ■ 18,00-19,00 BBC: Buletinul de știri și Actualitatea ■ 19,00-21,00 Buzduganul de seară. Emisiune de divertisment, muzică și concursuri. Realizator Daniel Buzdugan ■ 21,00-21,30 BBC: Buletinul de știri și actualitatea ■ 21,30-22,00 Puls Nord-Est - ediția de seară (știri, reportaje, interviuri, relatări din actualitatea locală și națională ■ 22,00-24,00 Declarație de dragoste. O emisiune talk-show în care învățăm să comunicăm pe marginea unui subiect infinit. Realizatori: Adrian Păduraru și Septimiu Sărățeanu ■ 0,00-1,00 Top 7 de luni noapte (Top Slow). Realizator Andi Barbu ■ 1,00-3,00 Rob Mc Lean Show - Voa Europe ■ 3,00-4,15 Albumul nopții ■ 4,15-5,00 Jazz - Voa Europe ■ 5,00-5,30 Ritmuri de înviorare.

TELECABLE

9,05 Show maraton pentru cei mici ■ 12,15 Desene animate ■ 13,05 Film: „The Paper" ■ 15,15 Desene animate ■ 15,50 Film: „Turnul morții" ■ 18,00 Film: „Încotro te duce soarta" ■ 19,30 Film: „Cu intenție ostilă" ■ 21,00 Film: „O minte criminală" ■ 22,30 Film: „Discreție asigurată" ■ 0,00 Film: „Inima tunetului" ■ 1,30 Film: „O femeie cu totul specială".

TELEVIZIUNE PRIN SATELIT - RECOMANDĂRI

M6

■ 13,00 Ce vrăji a mai făcut nevasta mea?(s): „Bărbatul anului"
■ 15,20 Wolff, poliția criminală (s): „Trafic de arme"
■ 20,00 Raven (s): „Joc fatal"
■ 21,45 Road house (f.a., 1990), regia Rowdy Herrington; cu: Patrick Swayze, Kelly Lynch, Sam Elliott. Se numește Dalton și este mai curînd un cowboy modern, justițiar solitar, „călărind" un Mercedes 560, diplomat în filozofie și practicînd artele marțiale precum și perfecta stăpînire de sine...

TF1

■ 11,55 Superforce (s): „Frați de cruce". Cu Christopher Plummer
■ 15,25 Dallas (s): „Gînduri". Cu: Barbara Bel Geddes, Patrick Duffy
■ 18,20 Primele sărutări (s): „Florile". Cu Camille Raymond, Rebecca Dreyfus. Încredințată că superbul buchet de flori, însoțit de o carte de vizită pe care scria „Te iubesc", vine din partea lui Luc, Valérie vrea să-i mulțumească. Dar Luc e căzut din nori...
■ 23,55 Ca o zi de luni! (mag.): „Funcționarii reprezintă o categorie socială privilegiată?". Două echipe adverse vor aduce argumente pro și contra...

France 2

■ 14,50 Derrick (s): „Nostalgie"
■ 19,05 Prințul din Bel Air (s): „Un Crăciun cu probleme"
■ 21,50 Rîul speranței (foileton, ep. 4)
■ 23,45 Dovada prin imagine. Mag. de societate

Pro 7

■ 10,15 Alf - În sutana pocăitului (s. co/r., SUA 1987)
■ 13,00 Dur, dar drăguț. Vînătoare subacvatică (s.p., SUA 1979, cu Robert Wagner, Stefanie Powers (s. p)
■ 14,00 Remington Steele. Zile proaste (s. act., SUA 1985), cu Stefanie Zimbalist, Pierce Brosnan
■ 18,55 Toți sub același acoperiș. Winslow-Rap (s. co., SUA 1990), cu Jo Marie Payton-France, Reginald Veljohnson
■ 21,15 Ea n-a avut nici o șansă (f., SUA 1993), regia Numa Barnette, cu Mare Winnigham, Pyra Fevell, Robert Nadir. După asasinarea unui polițist, tînăra Kit Kellner este condamnată la moarte. După șapte ani cazul este reluat de procuroarea Cutter Dubruque și fiindcă Kit este gravidă cu un funcționar al justiției se pare că mai există speranțe...

SAT 1

■ 10,00 Cannon. Călătoria spre casă, înseamnă moartea (s.p., SUA, 1973); regia Seymur Robbie; cu: William Conrad, Dack Rambo
■ 14,00 Falcon Crest. Bomba cu efect întîrziat (s. familia, SUA, 1989), regia Jerome Courtland; cu: David Selby, Robert Ginty
■ 16,00 Nava spațială Enterprise. Generația următoare: Reunificarea (s. SF, SUA, 1991, partea a II-a); regia Cliff Bole; cu: Patrick Stewart, Jonathan Frankes
■ 21,15 În toate cazurile, Stefanie. Ratații (s. medical, Germania, 1995); regia: Lothar Hans; cu: Kathrin Waligura, Wilfriede Schmitt

RTL Television

■ 11,00 Frumos și bogat (ep. 1290)
■ 14,00 Hobby-ul ei este crima. Blestemul aurului (s.p.)
■ 18,30 Între noi (ep. 194)
■ 21,15 O femeie este hăituită. Banca (s)
■ 23,15 Extra - Magazinul RTL, cu Birgit Schrowange

RAIDUE

■ 10,15 Printesa balului (f., 1952); regia Hal Walker. Cu: Bing Crosby, Bob Hope
■ 13,10 Cufărul doctorului Bayer: „Max, martora" (telefilm)
■ 16,35 Valea cea mare. Ep. 56 (telefilm)
■ 19,35 În călătorie cu „Senin variabil", de Osvaldo Bevilacqua
■ 19,45 Hunter (s): „Violență la domiciliu" (partea întîi)
■ 21,40 Inspectorul Derrick: „Fata polițistului" (telefilm)

EUROSPORT

■ 10,30 Campionatele mondiale de ski nautic de la Roquebrune, Franța. Rezumatul zilei precedente
■ 11,30 Volei masculin. Campionatele europene din Grecia. Finala (r)
■ 13,00 Campionatul mondial de motociclism. Marele Premiu al Braziliei de la Rio (r)
■ 21,00 Lumea vitezei. Magazin săpămînal dedicat celor ce îndrăgesc sporturile cu motor. Din sumar: NASCAR - Mountain Dew; Campionatul mondial de superbike - Assen; Cursele de camioane; Offshore - Ostend
■ 23,00 Fotbal. eurogoluri
■ 0,00 Box internațional

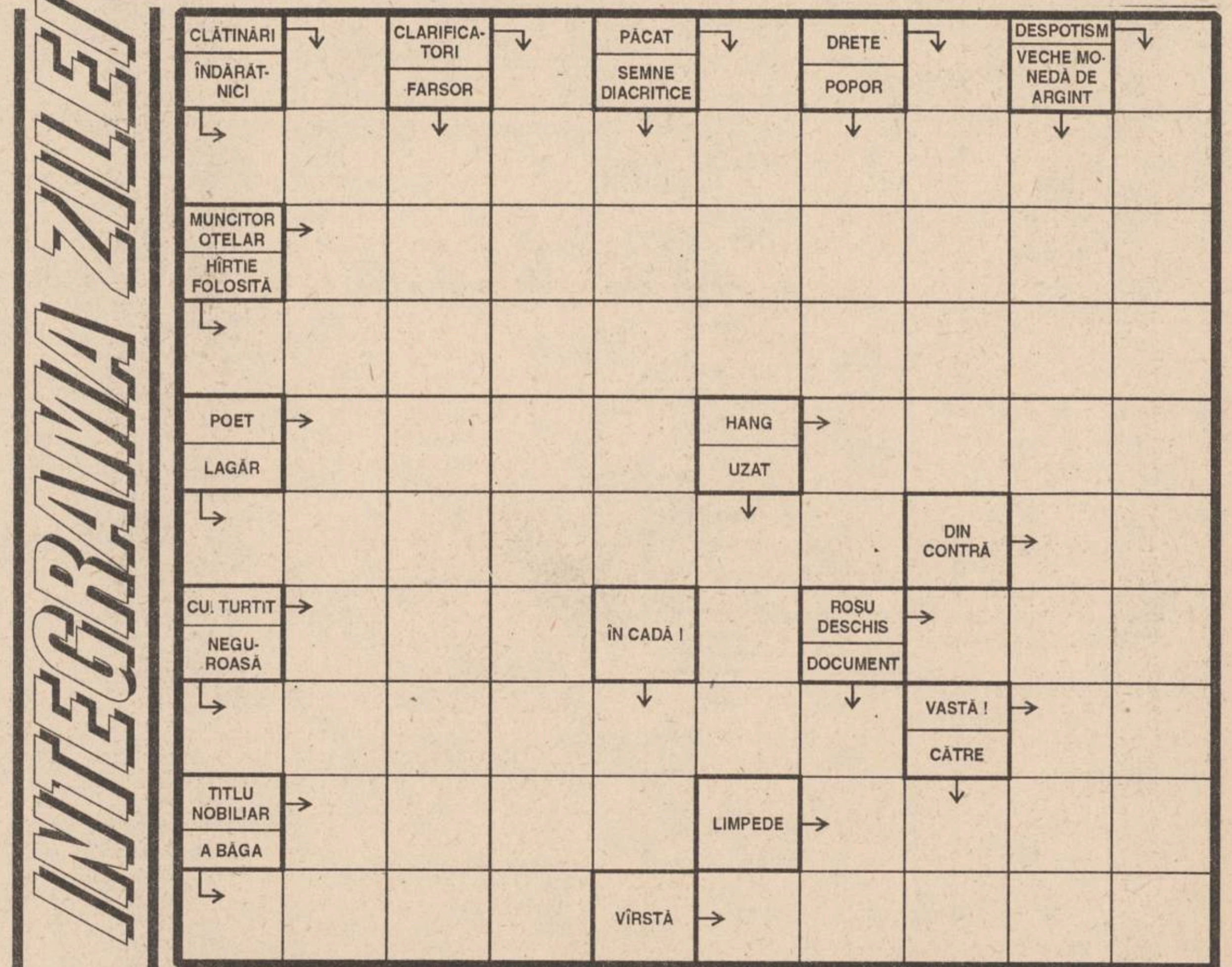

Monitorul cotidian de informații

Str. Smîrdan nr. 5 ■ Tel. 17.25.57; 271271; 271333; 271467 (centrala) ■ Fax 27.04.15
■ Publicitate tel./fax 14.47.76
■ REDACTOR SEF - Dan Radu
■ REDACTOR SEF ADJUNCT - Ovidiu Simonca
■ SECRETAR GENERAL DE REDACTIE - Marius Cristian

SEFI DEPARTAMENTE:
■ Eveniment local: Toni Hrițac (int. 110)
■ Investigatii: Vali Știrbu (int. 110)
■ Eveniment national si international: Cristian Racu (int. 110)
■ Economic: Costel Stroescu (int. 117)
■ Cultură: Dorin Popa (int. 109)
■ Sport: Nicolae Grecu (int. 107)
■ Redactor de serviciu: Constantin Iurașcu (int. 124)
■ Fotoreporter: Constantin Plop
■ Grafică: Lucian Amarii, Daniel Melinte
■ Publicitate: Cristina Labonțu (int. 122, fax 144776)
■ Difuzare: Mihai Tudose (int. 120)
■ Contabilitate: Antoneta Filip (int. 112)

ABONAMENTELE se pot face la orice Oficiu Poștal din țară.
MONITORUL figurează în catalogul Presei interne la poziția 838.

NORD-EST PRESS
- agenție de presă -
Str. Smîrdan nr. 5 ■ Tel. 17.25.57; 271271 (centrala) ■ Tel 14.56.10
■ EDITOR: Mona Dîrțu

EDITOR
NORD-EST
Str. Smîrdan nr. 5 ■ Tel. 17.25.57; 27.12.71 ■ Fax 27.04.15
Director general: ALEXANDRU LĂZESCU
Director editor: FLORIN ZAMFIRESCU
Director de marketing: CEZAR CALUSCHI
Director executiv: GABRIEL RUSU

TIPAR OFFSET: MULTIPRINT, Iași str. Sf. Lazăr nr. 49

Nr. 34 , An 2.
Luni,
18 septembrie 1995

monitorul Sport

GRATUIT

SECȚIUNEA B

Handbalistele române au cucerit în Brazilia titlul mondial la tineret

Campionatul mondial de handbal feminin rezervat echipelor de tineret s-a încheiat în Brazilia cu victoria echipei României, care a învins în finală echipa Danemarcei cu 28-24.

De la Romanian Open Tennis Championship trimisul nostru special transmite

Musterminator

■ Austriecii s-au răzbunat pentru lebede!

Romanian Open Tennis 1995, s-a încheiat, trăiască R.O.T. 1996! La masa presei, părerile sînt împărțite: unii spun că a fost o reușită, alții că turneul a fost mai bun în 1994, o parte afirmă că au venit cei mai mari "zguriști" (Muster, Schaller, Bruguera, Gaudenzi), pe de altă parte este regretată absența lui Becker, iar "extremiștii" susțin că un turneu fără Agassi și Sampras nu are valoare... La fel de diferite sînt și expresiile fetelor: pe unele citești plictiseală (veteranii, "obișnuiții"), pe altele, o oboseală care mi se pare normală, iar noua generație încă se roagă ca fiecare partidă să se dispute în trei seturi, toate încheiate la tie-break; ba chiar au început demersurile pe lîngă conducerile publicațiilor pentru prelungirea delegațiilor și pentru turneul WTA de 25.000 de dolari care începe de luni pe aceeași arenă, Progresul B.N.R.

■ *Înainte de finală*

Ultimul sfert la simplu s-a disputat vineri între Gilbert Schaller și Andrea Gaudenzi. A cîștigat Schaller cu 6-3, 4-6, 6-3. A fost o nouă partidă lungă (2h 8 min.) între doi jucători care preferă așteptarea. Seara de vineri s-a încheiat tot cu un sfert de finală, dar la dublu (M. Philippoussis, P. Rafter (Australia) - T. Carbonell, A. Gaudenzi (Spania, Italia) 4-6, 6-3, 6-3.

Era greu de crezut că venitul din calificări Noszaly va putea anula handicapul de 140 de locuri care-l separa, înaintea primei semifinale, de superconstantul Thomas Muster, în clasamentul ATP. Spun înainte, deoarece Muster, chiar cu victorie la București, nu se poate apropia de Sampras și Agassi și va rămîne pe locul 3, în timp ce Noszaly, cu cele 115 puncte obținute (la care se adaugă 66.110 dolari) va urca aproape sigur în "Top 100". Cei doi se mai întîlniseră o singură dată, la Kitzbühel, în acest an, victoria obținînd-o Muster, 7-6, 6-3, după ce Sandor a avut 5-2 în primul set. În prezența lui Adrian Năstase, președinte de onoare al F.R.T., cei doi încep partida cu Noszaly la serviciu. Jucătorul ungur, antrenat de Dumitru Hărădău, cu un fizic impresionant (1,93 m, 91 kg), a atacat doar cînd i-a intrat primul serviciu, dar a fost deseori parat de Muster, decis să încheie cît mai repede conturile. În rest, Sandor s-a mulțumit să pună mingea în teren și să-și aplaude adversarul la mingile de mare spectacol reușite de acesta. Cu două break-uri la 1-1 și 4-2, Muster încheie repede cu 6-2. La fel de repede, și tot cu două break-uri încheie stîngaciul austriac și al doilea set, cu același scor 6-2, deoarece pe Noszaly nu l-au ajutat nici protestele față de icnetele lui Muster, nici schimbarea repertoriului tactic. Noszaly a realizat prea tîrziu sau a fost prea tîrziu sfătuit că la "rachetele" expediate de Muster nu se putea răspunde decît cu "rachete anti-rachete". Scor final 6-2, 6-2. Muster a servit trei ași, toți în același ghem (la 2-1 în setul doi!), iar Noszaly doi ași. Procentajul punctelor cîștigătoare a fost 60%-40%.

Din nou o partidă plictisitoare ca toate cele jucate de Schaller, a fost semifinala contra norvegianului Ruud. La loja oficialităților, Adrian Năstase i-a predat ștafeta lui Mișu Negrițoiu, iar în teren cei doi se menajau, parcă, pentru finală. Deoarece nici Schaller, nici Ruud nu sînt redutabili la servicii, s-au înregistrat nu mai puțin de nouă break-uri: cinci Schaller, patru Ruud. meci. Spectatorii l-au preferat, oarecum, pe Ruud, probabil pentru cele cîteva stopuri spectaculoase. În rest, liniște... Schaller - Ruud 6-3, 7-6 (7/5) în 2h 10 min.

A doua semifinală a probei de dublu i-a avut ca favoriți pe cehii C. Suk și D. Vacek, perechea numărul 1 pe tablou, împotriva unui cuplu recent format, cel al austriacului Philippoussis și Rafter. Suk și Vacek au cîștigat greu, 6-4, 3-6, 6-3, după o partidă foarte spectaculoasă, în care adversarii lor au fost mai mult încurajați de public.

Gilbert Schaller a arătat, prin spectacol, prea puțin pentru locul doi ocupat

■ *Finala de dublu: americanii au fost mai tari la capitolul psihic*

Reuniunea finală a R.O.T. a început cu finala de dublu la ora 12,00. Încă de la această oră, alături de numeroșii spectatori, au luat loc în lojele oficiale și locurile rezervate, printre alții: Nicolae Văcăroiu, Oliviu Gherman, Adrian Năstase, Ion Rațiu, Viorel Cataramă, Călin Popescu-Tăriceanu, Mișu Negrițoiu, precum și artiștii Gheorghe Gheorghiu împreună cu Anca Țurcașiu, Mihai Constantinescu, Cătălin Crișan. De o parte a fileului - marii favoriți Cyril Suk și Daniel Vacek (numărul 16, respectiv 15 la dublu), de cealaltă Mark Keil și Jeff Tarango (numărul 58, respectiv 64 ATP dublu). Cehii au pornit furtunos și după cîteva minute conduceau cu 3-0. Tarango și Keil rezistă spectaculos, cîștigă cinci game-uri la rînd și apoi setul cu 6-4. În cel de-al doilea set, deși cehii au jucat aproape toate mingile pe direcția lui Keil, considerat mîna a doua, s-a ajuns la tie-break, cîștigat de out-siderí cu 7-5, după un ultim superb retur al lui Keil, spre bucuria lui Mircea M. Ionescu, româno-americanul prezent zi de zi la arenă alături de noi. Scor final 6-4, 7-6 (7/5), în 1h 20 min.

■ *Muster, fără probleme*

Pentru a treisprezecea oară în acest sezon, finala unui turneu se dispută între jucători din aceeași țară, dar pentru prima dată a fost vorba de austrieci. Nouă finale au fost americane, dintre care cinci Agassi - Sampras. Ieri, la București, Muster și Schaller se întîlneau pentru a treia oară, primul cîștigînd cele două meciuri anterioare, la Florența (1993) și Kitzbühel (1995). Între doi jucători care nu agreează venirile la fileu a rezultat, de această dată, un joc spectaculos pentru că s-a lovit în forță, ambii au căutat colțurile terenului, iar Schaller, așa cum promisese la conferința de presă de sîmbătă, a fost mult mai agresiv. S-a început primul set cu un break, dar "Clay King" (Regele Zgurei), cel mai aplaudat jucător la R.O.T. '95, a recuperat imediat, a recidivat la 2-1 și 4-3 și a cîștigat setul cu 6-3 în 36 de minute. Ca de obicei, atuul său principal a fost constanța, dar și forța loviturilor. În primul game al setului al doilea, Schaller reușește să-și piardă din nou serviciul după ce a avut 40-0! După alte două break-uri, cîte unul de fiecare, Muster cîștigă game-ul al optulea, decisiv, la zero (5-3), iar setul cu 6-4 tot în 36 de minute. Thomas Muster - Gilbert Schaller 6-3, 6-4.

Cu ocazia festivității de închidere, ambii jucători, după ce au primit premiile cuvenite, și au fost pozați și filmați din țarcul fotoreporterilor și operatorilor TV, au mulțumit organizatorilor, spectatorilor, oficialilor, chiar și copiilor de mingi, au apreciat calitatea mereu în creștere a turneului, pe ansamblu, promițînd că vor reveni și la viitoarea ediție, același mesaj transmițîndu-l și Sergi Bruguera prin intermediul lui Sever Mureșan. Cei doi jucători s-au felicitat reciproc, Schaller apreciind chiar că a jucat contra celui mai mare jucător de zgură de pe suprafața planetei! În final, avînd în vedere faptul că același grup SM INVEST este principalul sponsor al lotului olimpic al României pentru Atlanta '95, în fața tabelei electronice de marcaj a fost aprinsă o flacără olimpică în miniatură. Dl Mureșan, ca și Octavian Vintilă, a ținut să sublinieze că acestea vor fi cele mai importante momente ale anului 1996 pentru români: Olimpiada și R.O.T. '96.

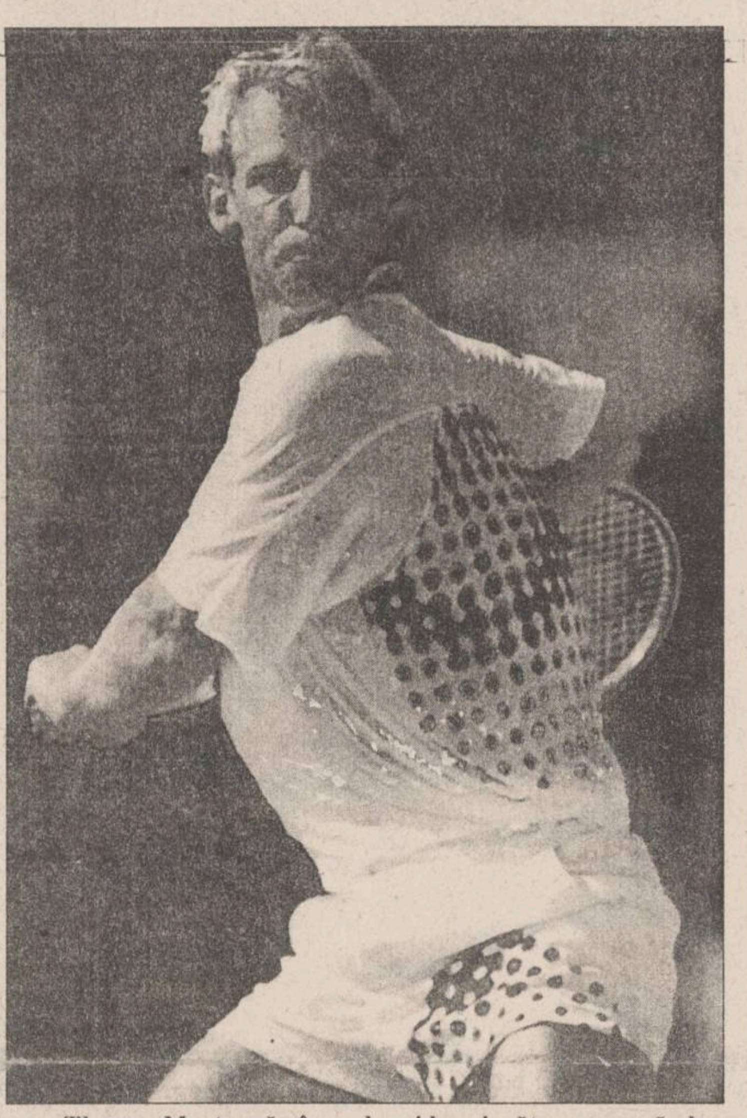

Thomas Muster rămîne cel mai bun jucător pe zgură al momentului

■ *Declarații după finală*

■ **Thomas Muster:** "Săptămîna viitoare mă voi odihni, nu am nici un turneu, nu va fi nici o sărbătorire a acestei victorii. Mi-a plăcut foarte mult la București. N-a fost nici o presiune asupra mea să cîștig, de aceea am fost deconectat. Am mai spus-o, R.O.T. este în topul internațional în acest moment. Dacă cîștigi totul în Europa, nu înseamnă că poți deveni numărul 1. Ceea ce avem noi de făcut, europenii, care am crescut pe zgură, este să mărim numărul acestor turnee. Americanii cîștigă pe terenurile rapide și de aceea ajung mai repede pe primele poziții. Cred că directorii turneelor din Europa au devenit din ce în ce mai slabi. Trebuie restabilit echilibrul și trebuie să-i forțăm și noi pe americani să vină în Europa la turneele de zgură, așa cum fac și ei cu noi. Nu încerc să critic ATP, ci doar vreau să propun cîteva soluții. Aceasta deoarece ceea ce cîștigăm noi în Europa, pierdem în America".

■ **G. Schaller:** "Cheia întregului meci a fost la începutul fiecărui set. Sînt multe lucruri pe care trebuie să le mai îmbunătățesc, trebuie să devin mai agresiv. Pentru mine, cele mai importante sînt punctele ATP, pentru o mai bună clasare, banii avînd un efect plăcut, dar secundar (!)". **(G. ANGHEL).**

Divizia Națională privită drept

Cu fruntea sus

Rezultatele etapei a VI-a a campionatului Diviziei Naționale provoacă "seisme" în zona codașă. Iată, de pildă, Farul Constanța, învinsă de Dinamo pe teren propriu, a ajuns la "minus 5" în clasamentul adevărului, la fel ca și F.C. Național. Ceahlăul, după punctul furat brașovenilor, i-a trimis pe aceștia la un deloc liniștitor "minus patru". La ora actuală, Politehnica Iași stă destul de bine: "minus trei", și acela datorită unei înfrîngeri în fața Stelei. E drept, golaverajul a devenit dezastruos după seismul de pe Bega, dar, se știe, în luptele aspre pentru evitarea retrogradării, raportul de goluri nu contează. Apoi, victoria în fața selenarilor la scor de forfait, nu poate fi decît tonică. Nu am văzut meciul de pe Copou, nu știu dacă a fost un joc al disperării, sau un simplu amical, cum se mai auzea, pe ici, pe colo. Am înțeles, însă, că băieții noștri au avut un plus de dăruire față de alte partide și au jucat pentru "profesorul lor" demis. Dar, să privim situația cu ochi limpezi. De fapt, acest meci cu Selena contează prea puțin. Victoria e logică și așteptată. Problema e, ce facem, sîmbătă cu "Naționalul", pentru că acest meci cu "cuțitele pe masă" de pe Arena B.N.R. va fi adevăratul examen al reabilitării pentru "eroii" de la Timișoara. Dacă vom cîștiga, sau vom scoate un punct, "bancarii" se pot gîndi la eventualitatea retrogradării. Dacă vom pierde (ceea ce e foarte posibil, avînd în vedere valoarea superioară a lotului din "Parcul cu Platani", poziția lor precară în clasament fiind cu totul conjuncturală!), păi atunci socoteala e mai complicată! Depinde cum pierdem! O nouă înfrîngere în deplasare ne menține la același logic "minus trei" și nu-i nici o tragedie. Cu o singură condiție: să ieșim cu fruntea sus de pe teren! Nu ca la Cluj (unde scorul pare onorabil, dar jocul a fost cum a fost), nu ca la (Doamne păzește!) Timișoara. Cu fruntea sus! **(Nicolae GRECU).**

Clasament

1.Steaua	6	5	1	0	17-6	16 p
2.Rapid	6	4	0	2	14-5	12 p
3.Gloria	6	4	0	2	8-4	12 p
4.Dinamo	6	4	0	2	10-7	12 p
5.Poli Timișoara	6	3	1	2	17-12	10 p
6.Univ. Craiova	6	3	1	2	8-5	10 p
7 .Sportul	6	3	1	2	8-6	10 p
8.Ceahlăul	6	3	1	2	8-7	10 p
9.FC Argeș	6	3	0	3	11-9	9 p
10.Petrolul	6	2	2	2	10-9	8 p
11.FC Inter	6	2	2	2	7-6	8 p
12."U" Cluj	6	2	1	3	6-11	7 p
13.Oțelul	6	2	0	4	7-18	6 p
14.Selena	6	2	0	4	6-11	6 p
15.Poli Iași	6	2	0	4	9-18	6 p
16.FC Brașov	6	1	2	3	5-12	5 p
17.Farul	6	1	1	4	8-12	4 p
18.FC Național	6	1	1	4	4-14	3 p.

Ne-au părăsit doi monștri sacri ai fotbalului

■ *Tragicul accident auto al lui Dirceu*

Unul dintre puținii fotbaliști din lume care au jucat la trei turnee finale de campionat mondial, brazilianul Dirceu, a decedat în urma unui accident de mașină, la vîrsta de 43 de ani. Pe numele său întreg, Dirceu Jose Giumaraes, fostul mijlocaș al naționalei cariocas a fost titular la edițiile 1974, 1978 și 1982 ale Cupei Mondiale și a ratat a patra prezență consecutivă la C.M. în 1986, din cauza unei accidentări. În cariera sa, a jucat la 14 cluburi, dintre care patru italiene (Verona, Ascoli, Napoli și Como) și unul spaniol (Atletico Madrid). Dirceu s-a retras din activitate în 1988.

■ *Italia își ia adio de la Nordahl*

"Fotbalul este în lacrimi. A fost cel mai mare atacant din istoria fotbalului italian", a titrat "Gazzetta dello Sport" după decesul fostului jucător suedez, Gunnar Nordahl. În vîrstă de 73 de ani, el a murit vineri în localitatea Alghero (Sardinia), în urma unui atac de cord. Nordahl a evoluat în cea mai mare parte a carierei sale la AC Milan, cu care a cucerit titlul în anii 1951 și 1955. Numărul total de goluri marcate de el în Serie A - 210 - constituie încă un record.

Campionatul italian, etapa a III-a

Karembeu pune Parma la punct

■ *Juventus a trecut prin mari emoții cu Vicenza* ■ *Protti semnează primul hat-trick al campionatului* ■ *Victorie importantă pentru Brescia*

Atalanta - Napoli 1-3 (1-1) Au marcat: Vieri (2), respectiv Buso (30), Imbriani (63), Agostini (74). După victoria de etapa trecută la Roma, Atalanta a fost trezită din reverie de un duș rece. Agostini (cel mai bun de pe teren) a reușit un gol de senzație: dribling și șut în vinclu de la 25 m.

Bari - Lazio 3-3 (2-1) Au marcat: Protti (8, 14, 48), respectiv Winter (43), Casiraghi (55), Signori (59, penalty). Bari poate să fie nemulțumită de acest scor, deoarece a condus de două ori cu două goluri diferență, iar penaltyul din care a egalat Lazio a fost absolut inexistent. Cu cele trei goluri marcate, Protti s-a instalat în fruntea topului golgeterilor.

Fiorentina - Cagliari 3-1 (3-1) Au marcat: Baiano (1, 15), Amoruso (21), respectiv Amoruso (15, autogol). Baiano tinde să-i fure lui Batistuta statutul de vedetă în cadrul echipei "violete". Cagliari nu a arătat aproape nimic. În minutul 81, Serena (Fiorentina) a primit cartonaș roșu.

Inter - Piacenza 0-0 Dacă Roberto Carlos n-a mai înscris și de această dată, milanezii au orbecăit îndelung în căutarea golului, care însă n-a venit. Cel mai aproape de el a fost englezul Ince, carea trimis balonul cu capul în bară.

Juventus - Vicenza 1-0 (1-0) A marcat Vialli (21). Meci foarte dificil pentru oamenii lui Lippi, pe care doar reflexele excelentului portar Peruzzi i-au salvat de la un rezultat rușinos. De nerecunoscut fundașii centrali ai lui Juve, care au gafat în repetate rînduri... De la gazde s-a accidentat Jugovic, care s-ar putea să nu joace contra Stelei.

Padova - Torino 1-1 (1-1) Au marcat: Kreek (36), respectiv Bernardini (14). Torino a dominat partida, dar a și ratat incredibil. Americanul Lalas s-a transformat din fundaș în atacant, dar asta nu pare să-i ajute prea mult Padovei, pe care în acest an doar o minune o poate salva de la retrogradare.

Sampdoria - Parma 3-0 (1-0) Au marcat: Karembeu (21, 74), Bellucci (89). Francezul Karembeu (cel mai bun de pe teren) a reușit două goluri de mare spectacol, turnînd plumb în picioarele înfumuraților parmegiani. Zola a fost foarte palid, iar Stoicikov nu s-a făcut remarcat decît prin primirea unui cartonaș galben, pentru proteste.

Udinese - Cremonese 3-2 (0-0) Au marcat: Bierhoff (61, 69), Poggi (64), respectiv Maspero (76, penalty), Florijancic (80). Poggi a reușit cel mai frumos gol al etapei, cu un șut violent din vole, sub bară. Deși la 3-0 gazdele își luaseră de-o grijă, oaspeții n-au fost de aceeași părere și Tentoni a ratat în minutul 90 golul unui 3-3 care ar fi lăsat "mască" pe toată lumea...

Rezultate înregistrate în Serie B: Ancona - Cesena 3-2; Avellino - Foggia 0-0; Bologna - Reggina 1-1; Brescia - Verona 1-0; Chievo - Pescara 0-0; Cosenza - Reggiana 3-1; Palermo - F. Andria 3-2; Peruggia - Genoa 2-2; Pistoiese - Lucchese 2-0; Venezia - Salernitana 0-3. Brescia se găsește pe locul 2, cu 8 puncte. **(Ion C. TEODOR)**

CITIȚI ZILNIC
ZIUA!
• editorial despre starea națiunii • dezvăluiri • articole economice și anchete sociale • finanțe și informații bursiere • patru pagini de SPORT • divertisment, magazin • modă • informații despre staruri • mică și mare publicitate
Nu pierdeți ZIUA în zadar!

AGENȚIA BURSIERĂ NORD-EST
Sîntem interesați în tranzacționarea următoarelor produse:
- grîu
- orz
- orzoaică
(cantități peste 500 to.)
Toate aceste produse trebuie să corespundă condițiilor conform S.T.A.S. în vigoare.
Contactați-ne !!!
Tel. 032-211570, interior 17,22 Fax 032-146363
Iași-6600, Bd. Copou nr. 3

SC TOMIRIS SA IAȘI
Calea Chișinăului nr. 22
angajează prin concurs
JURIST
Condiții: absolvenți învățămînt superior, promoția 1995, sau vechime în specialitate de minimum 5 ani.
Concursul va avea loc în ziua de 28 septembrie 1995, ora 11,00.
Cererile pentru înscrierea la concurs se vor depune la sediul societății pînă la data de 25 septembrie 1995 și vor fi însoțite de următoarele acte:
✓ copie act studii
✓ copie carte muncă
✓ curriculum vitae
✓ cazier
✓ recomandare de la utlimul loc de muncă, după caz.
Relații suplimentare la serviciul personal, tel. 132261/101, 281.

COMPANIA DE TURISM NET
TURCIA - 26.09
(2 zile la Istambul) - 100.000 lei
(transport autocar IVECO cu aer condiționat)
TIB ' 95: 30.09; 6.10.1995
TRANSPORT NET '95
INTERN ȘI INTERNAȚIONAL, AERIAN ȘI RUTIER
Eliberăm bilete autocar pentru Franța și Germania.
Prin liniile aeriene KLM, TAROM vă oferim peste 250 de destinații pe 6 continente!
Asigurăm asistență viză Franța.
Ofertă specială (plata și în rate)
EXCURSII ÎN STRĂINĂTATE
Italia, Austria, Grecia, Egipt, SUA, Mexic, Africa, China, India.
Informații și înscrieri:
IAȘI - Casa Modei - mezanin - 032-117596
TÎRGU FRUMOS - Telefon 032-712408
PIATRA NEAMȚ - 033-233257
KLM AGENT

Fotbal , Divizia Națională, etapa a VI-a

Bacăul a pierdut, urmează "Național"

Rezultatele etapei a VI-a

FC Argeș - Rapid	3-2 (2-0)
"U" Cluj - Poli Timișoara	2-0 (2-0)
Farul - Dinamo	1-2 (0-0)
FC Brașov - Ceahlăul	0-0
Gloria - Oțelul	2-0 (0-0)
Poli Iași - FC Selena	3-0 (1-0)
FC Inter - FC Național	1-0 (0-0)
Sportul Studențesc - Petrolul	2-1 (2-0)
Steaua - Univ. Craiova	1-0 (1-0)

Etapa viitoare: sîmbătă 23 septembrie

Universitatea Craiova - Sportul Studențesc
Dinamo București - Steaua București
Rapid București - Farul Constanța
Selena Bacău - Politehnica Timișoara
F.C. Național - Politehnica Iași
Petrolul Ploiești - F.C. Inter Sibiu
Ceahlăul Piatra Neamț - Gloria Bistrița
Oțelul Galați - F.C. Argeș
F.C. Brașov - Universitatea Cluj

La revedere, domnule profesor!

■ *Politehnica Iași - Selena Bacău 3-0 (1-0)*

■ Stadion "Emil Alexandrescu", teren bun, timp frumos.

■ Au înscris: M. Nicolae ('13) și Cotan ('51, '66).

■ Poli: Câmpeanu ('81 Mandric) - Abălașei, Apachiței, Paraschiv, Urdaru - Ambrosie ('46 Cotan), Cobuleanu, Kerezsy, Căunei ('84 Cîmpanu) - M. Nicolae, Dobrea.

■ Selena: Bogdan - Jercălău, Gireadă, Ardeleanu, Munteanu - Rotariu, Ionescu, Pavel, Manta ('60 Firici) - Ciocoiu ('36 Serea), Scînteie.

■ Cartonașe galbene: Urdaru, Cobuleanu, Apachiței, Kerezsy (Poli), Firici (Selena).

■ Cartonașe roșii: Ardeleanu ('26), Mandric ('86).

A arbitrat bine o brigadă condusă de Cornel Sorescu (Craiova).

Gazdele au intrat pe teren hotărîte să spele rușinea de la Timișoara. Scorul a fost deschis relativ repede, în min. 13, cînd, după ce Abălașei nu a putut fi oprit de nici unul dintre cei patru adversari pe lîngă care a trecut, M. Nicolae, nemarcat, a șutat plasat din careul mare. Băcăuanii ripostează prompt și Câmpeanu se remarcă în două rînduri la acțiunile lui Ciocoiu din min. 14 și 23, iar Ardeleanu șutează peste poartă. Momentul psihologic al meciului se consumă în min. 26 cînd Ardeleanu își face singur dreptate după o intrare mai tare a lui Kerezsy și vede cartonașul roșu. Gazdele se dezlănțuie, iar Dobrea devine campionul ratărilor irosind, în min. 28, 30 și 40, trei situații în care a fost față în față cu Bogdan. O inspirată schimbare făcută la pauză avea să încline definitiv balanța în favoarea ieșenilor. În min. 51, Căunei îi dă o pasă ideală lui Cotan și cum mijlocașul lui Poli nu prea iartă din careu, scorul devine 2-0. Alte șuturi ale aceluiași Cotan, unul în bară (min. 53) și unul puțin pe lîngă poartă (min. 64) anunțau parcă golul trei al gazdelor. Acesta a căzut în min. 66, în urma unei acțiuni purtate tot pe dreapta, Kerezsy fiind însă la serviciu și din nou Cotan la finalizare, oaspeții reproșînd arbitrilor o poziție de ofsaid la acest gol. Pe finalul meciului, selenarii încearcă înscrierea golului de onoare, dar nu obțin decît... eliminarea debutantului Mandric care, ieșind să-l blocheze pe Scînteie scăpat singur, lovește balonul cu mîna, deși intenția sa a fost să respingă cu capul. Cum toate schimbările gazdelor erau efectuate, tricoul de portar este îmbrăcat de Urdaru care scoate in extremis de sub bară un șut direct din corner al lui Scînteie, în min. 89!

La finalul partidei, jucătorii ieșeni l-au purtat pe brațe pe cel care le-a fost pînă sîmbătă antrenor și adevărat părinte. Mulțumim și noi d-lui Antohi pentru tot ce a făcut pentru 'Politehnica. La polul opus, antrenorului Costel Orac i se cerea demisia de către inimoasa galerie băcăuană. Asta-i viața antrenorilor!

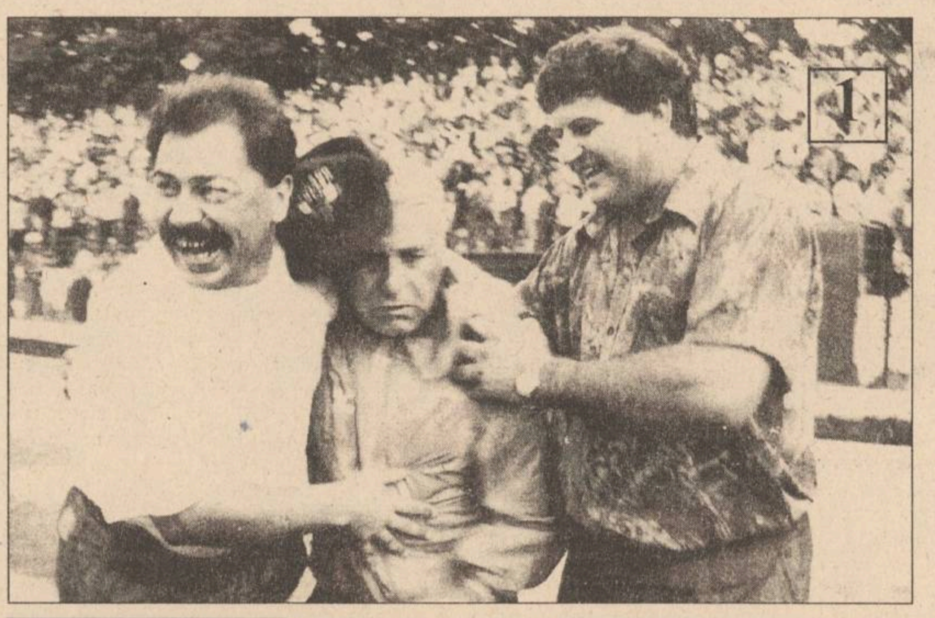

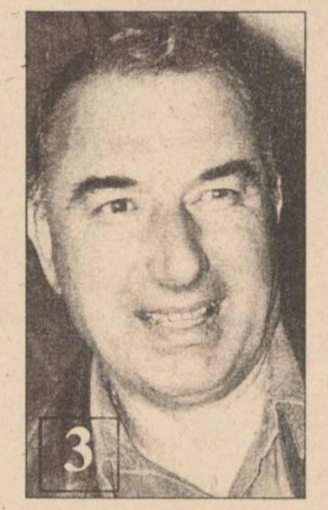

Antrenorul Leonida Antohi, făcut sandwich între patronii Cârlan și Hodea (foto1) și purtat pe brațe de jucătorii pe care i-a promovat în Divizia Națională (foto 2) De astăzi, antrenorul Politehnicii Iași este Silviu Stănescu (foto3)

Duel pentru balon între fundașul băcăuan Jercălău și vitezistul Dobrea

■ *Cinci minute după meci*

■ Leonida Antohi (antrenorul Politehnicii): "Nu doresc nimănui o săptămînă asa cum am avut-o eu pe cea premergătoare partidei cu Selena. Am pregătit acest joc pentru publicul ieșean. Am cîștigat datorită unei circulații rapide a balonului și a unui marcaj necruțător. Felicit echipa oaspete pentru jocul deschis practicat. Pentru evitarea retrogradării ne vor mai trebui doi fundași, un coordonator de joc și un vîrf. Aceasta depinde însă de bani. Ai bani mulți, cumperi jucători de la Rapid, ai puțini, te duci la Vaslui!".

■ Costel Orac (Selena Bacău): "Sînt foarte supărat, nu datorită înfrîngerii cu 3-0, ci datorită jocului foarte slab practicat de elevii mei. Amîndouă eliminările le consider perfect justificate. Echipa pe care o conduc este foarte tînără, lipsită de încredere și poate de aici rezultă diferența mare dintre nivelul jocului practicat acasă și cel din deplasare". **(Ovidiu MINEA)**

Piticul rătăcitor

■ ***flash-interviu cu Dănuț Munteanu, fostul ieșean, actual băcăuan***

În timpul meciului de baschet de sîmbătă dimineață, prin min. 10 numărul spectatorilor a crescut brusc prin intrarea în sală a delegației echipei Selena Bacău. Printre aceștia și fostul ieșean Dănuț Munteanu, căruia reporterul i-a adresat cîteva întrebări:

- Cum e la Bacău, Dănuț?

- Condițiile sînt dintre cele mai bune, dar prietenii din Iași nu-i pot uita. Am avut și ghinion la venirea la Selena, trebuind să stau pe tușă trei săptămîni datorită unei accidentări.

- Cu cine te înțelegi mai bine?

- Cu maseurul Viorel Cătineanu.

- Ești jucătorul definitiv al Selenei?

- Da, dar contractul este de un an cu posibilitate de prelungire.

- Faci naveta la Iași?

- Locuiesc într-un apartament de serviciu la Bacău, situat foarte aproape de stadion și ori de cîte ori pot, vin acasă.

- Cu foștii coechipieri de la Poli mai întreții relații?

- Vorbesc de cîteva ori pe săptămînă cu ei, cel mai des cu Petrache și Abălașei.

- Cum te înțelegi cu Orac?

- Este un antrenor tînăr, dar care gîndeste jocul în cele mai mici amănunte.

- Va rămîne Selena în Divizia Națională?

- Eu cred că da. **(A consemnat Ovidiu MINEA)**

Campionatul Diviziei A, etapa a II-a

Dunărea - Metrom Brașov	1-0
FC Constant - Steaua Mizil	2-0
Dacia Pitesti - Oțelul Tîrgoviște	2-2
IELIF Slatina - Portul C-ța	1-1
Cetatea Tg.Neamț - ARO Cîmpulung	0-0
ROCAR - Gloria Buzău	3-0
Metalul Plopeni - Poiana Cîmpina	2-1
Dacia Brăila - FC Onești	2-0
Tractorul Brașov - Electroputere	1-0

Clasament

1.Electroputere	4	3	0	1	6-2	9
2. Rocar	4	3	0	1	10-9	9
3. Oțelul Tîrg.	4	2	1	1	10-4	7
4. Poiana	4	2	1	1	3-2	7
5. F.C. Onești	4	2	1	1	2-2	7
6. Gloria Buzău	4	2	1	1	4-5	7
7. Dacia Brăila	4	2	0	2	5-3	6
8. Metrom	4	2	0	2	5-5	6
9. Dunărea	4	2	0	2	5-7	6
10. Tractorul	4	1	2	1	2-2	5
11. Plopeni	4	1	2	1	3-7	5
12. Portul	4	1	1	2	10-7	4
13. Dacia Pitești	4	1	1	2	5-6	4
14. Cetatea	4	1	1	2	3-4	4
15. IEELIF	4	1	1	2	4-6	4
16. Constant	4	1	1	2	2-4	4
17. Mizil	4	1	0	3	4-6	3
18. ARO	4	0	3	1	1-3	3

Minerul Motru - Olimpia Satu Mare	2-1
Unirea Dej - ASA Tg.Mureș	3-0
Unirea Alba Iulia - FC Bihor	4-0
Gaz Metan Mediaș - Minaur Zlatna	1-0
Gloria Reșita - CSM Reșita	0-1
UT Arad - Corvinul	4-1
FC Maramureș - Foresta	2-0
CFR Timișoara - Bucovina	4-2
FC Vîlcea - Jiul Petroșani	2-3

Clasament

1. CSM Reșița	4	3	1	0	8-0	12
2 -3 Gaz Metan	4	3	0	1	5-3	9
Jiul	4	3	0	1	5-3	9
4. A.S.A. Tg. M.	4	3	0	1	7-6	9
5. U.T.A.	4	2	1	1	9-5	7
6. Foresta	4	2	1	1	4-3	7
7. Olimpia	4	2	0	2	7-5	6
8. Unirea Dej	4	2	0	2	6-4	6
9. F.C. Bihor	4	2	0	2	4-7	6
10. Minaur	4	1	2	1	9-7	5
11. Alba Iulia	4	1	1	2	6-4	4
12. Motru	4	1	1	2	4-6	4
13. C.F.R. Tim.	4	1	1	2	6-9	4
14. Corvinul	4	1	1	2	10-10	4
15. Maramureș	4	1	1	2	4-7	4
16. Gloria R.	4	1	1	2	3-6	4
17. Bucovina	4	1	0	3	7-11	3
18. Vîlcea	4	0	1	3	3-10	1

Răzbunarea lui Buduru

■ *Farul Constanța - Dinamo 1-2 (0-0)*

Meciul de sîmbătă se anunța deosebit de important, avînd în vedere dorința de reabilitare a celor două formații după startul ezitant din acest debut de campionat. Marinarii au început jocul cu o echipă ciopîrțită datorită unui lung șir de indisponibilități. Astfel, Nanu (internat în spital), Anghel și M. Popa (nerefăcuți), Petcu (sinuzită), iar Moisescu și Cioabă (dezertați) au subțiat serios lotul constănțenilor. În plus, Ghișan (convalescență după gripă), Carabaș (furunculoză), iar Ciurea (fără vreun antrenament de vreo două săptămîni) au diminuat serios randamentul gazdelor. Totuși, atît cît au putut, constănțenii au evoluat curajos și dacă arbitrul Porumboiu ar fi acordat un penalty clar ca lumina zilei la scorul de 0-0, alta ar fi fost soarta partidei. Dar iată filmul meciului: ■ min. 2 - pătrundere Butoiu, centrare în fața porții, de unde Denis Șerban reia de la 8 m în brațele lui Prunea ■ min. 7 - Butoiu scapă pe partea stîngă, șutează din unghi, dar Prunea respinge în corner ■ min. 10 - Grozavu trimite o "bombă" de la 35 m peste poarta lui Munteanu ■ min. 13 - Prunea apără două șuturi consecutive ale lui Carabaș și Șerban ■ min. 20 - Dănciulescu șutează din interiorul careului pe lîngă poarta constănțeană ■ min. 36 - o centrare a lui Carabaș este reluată cu capul peste poartă din numai 6 m de Dinu ■ min. 40 - o acțiune personală a lui Șerban este urmată de un șut de la marginea careului, însă Prunea se opune din nou golului ■ min. 52 - același Șerban șutează puternic de la 18 m, dar Prunea respinge ■ min. 53 - Munteanu apără două șuturi consecutive ale lui Mateuț și Zotincă ■ min. 61 - Porumboiu refuză un penalty la un fault clar al lui Csik asupra lui Șerban ■ min. 63 - centrare bună a lui Fl. Petre de pe stînga, Mateuț reia pe lîngă poartă din colțul careului mic ■ min. 70 - Dănciulescu înscrie dintr-o centrare a lui Lupu: 0-1 ■ min. 74 - Mateuț mărește avantajul dinamoviștilor, înscriind cu largul concurs al fundașului Dinu: 0-2 ■ min. 83 - Ciurea este eliminat pentru al doilea cartonaș galben ■ min. 88 - Butoiu speculează o greșeală a lui Grozavu și înscrie peste Prunea: 1-2.

Au evoluat echipele:

■ **Farul:** Munteanu - Carabaș ('73 Zadea), Axinciuc, Barbu, Ghișan, Dinu - Șerban, B. Oprea, Ciurea - Toma, Butoiu.

■ **Dinamo:** Prunea - Csik, Grozavu, Cheregi, Varga - Moga ('46 Zotincă), Tararache ('84 Fulga), Lupu, Mateuț - Fl. Petre, Dănciulescu ('87 Kadar).

■ Cartonașe galbene: Barbu, Ciurea, Toma, Axinciuc, Ghișan (Farul), Csik, Dănciulescu, Lupu, Zotincă (Dinamo).

■ Cartonaș roșu: Ciurea. **(C.D.V.)**

Societate comercială dispunînd de sediu ultracentral
(dotat cu rețea de calculatoare, telefon, fax, copiator), personal administrativ și de deservire, traducători etc.,
caută asociați autorizați
(persoane fizice și juridice)
pentru a desfășura activități juridice:
consultanță, birouri de avocatură, birouri notariale etc.
Relații la tel. 213254, zilnic între orele 8,00 - 16,00.

BURSA MOLDOVEI SA Ring 2
primește înscrieri pentru ședința de licitație cu obiecte de artă și antichități din luna septembrie 1995.
Înscrieri, expertize, evaluări se fac în fiecare marți și joi între orele 10.00 - 13.00 la sediul din Piața Unirii nr. 5.
Relații la tel. 212050 sau 211808.

SURSA MOLDOVEI COMPANY SRL
Str. Piața Unirii nr. 5
vinde din stoc
FRIGIDERE 240 l - 580.000 lei
180 l - 490.000 lei
140 l - 420.000 lei
LĂZI FRIGORIFICE 113 l - 550.000 lei
Facilități de plată.
Pentru comenzi en gros se acordă reduceri.
Informații suplimentare la tel. 211808, 212050 sau la depozit, str. Pojorniciei nr. 10 (lîngă Liceul Negruzzi).

RENEL FILIALA DE REȚELE ELECTRICE IAȘI
Aduce la cunoștința celor interesați că
sesiunea de examene pentru autorizarea electricienilor de către RENEL
va avea loc în ziua de **7 noiembrie 1995**
la sediul FRE Iași, str. Uzinei nr. 38.
Înscrierile se fac în ziua de 7 noiembrie 1995 între orele 7,30-12,00 la poarta FRE Iași.
La examen pot participa muncitori calificați în meseria de electrician cu o vechime minimă în producție de 5 ani, maiștri și tehnicieni electroenergetici, ingineri energetici, electromecanici și alte specialități înrudite, cu o vechime minimă de 1 an.
Actele necesare sînt:
- copie xerox după diplome de studii;
- adeverință de salariat din care să rezulte vechimea;
- taxă de înscriere.
Candidații care au obținut autorizații provizorii în sesiunea din iunie 1995 se vor prezenta pentru definitivare.
Personalul neautorizat angajat la agenții ecconomici atestați de RENEL să execute instalații electrice la terți se vor prezenta obligatoriu la examinare.
Regulamentele pentru furnizarea și utilizarea eneergiei electrice se găsesc de vînzare la Serviciul Marketing al F.R.E. Iași.
Informații suplimentare se pot obține la telefon **142420/138**.

REGIA AUTONOMĂ JUDEȚEANĂ APĂ CANAL IAȘI
PARAMETRI DE CALITATE AI APEI POTABILE ÎNREGISTRAȚI ÎN PERIOADA 01-11 SEPT. 1995

Nr. Sursa de apă	Parametri de calitate STAS 1342/1991					
	Clor rezidual liber mg/l admis	înreg.	Oxidabilitate (consum KMnO4) mg/l admis	înreg.	Germeni UFC/cmc admis	înreg.
1. Sursa Prut						
- stația Chirița	0,7	0,41-0,69	max.	127,0-9,2	sub 20	1-18
- stația Șorogari	idem	0,59-0,72	idem	3,7-8,5	idem	1-17
2. Sursa Timișești						
- stația Păcurari	idem	0,35-0,50	idem	2,8-4,4	idem	1-5
- stația Aurora	idem	0,37-0,54	idem	2,9-4,9	idem	1-5

AVEȚI NEVOIE DE LIMBA ENGLEZĂ?
Doriți să învățați cu profesori instruiți de Consiliul Britanic, manuale din Marea Britanie, dotare modernă asigurată de Fundația Soros?
International Language Centre
ILC
Set up by the Soros Foundation in 1992
Professional expertise - British Council
Str. Moara de Foc 35, et. 8,
6600 Iași, România
tel.: 032/252850, 252870
fax: 032/252902
vă ajută să progresați foarte repede prin cursuri cu orar flexibil pentru orice nivel, orice intensitate, orice vîrsă sau scop.
Înscrieri permanente și pentru admitere facultate, TOEFL, Cambridge Certificate, Business, **cursuri zilnice preșcolari**.
OFERIM ȘI CURSURI DE LIMBA ITALIANĂ, SPANIOLĂ, ROMÂNĂ PENTRU STRĂINI, alte limbi.

nou!
Magazinul MATERNA
Iași, str. Ștefan cel Mare și Sfînt nr. 14
VINDE MĂRFURI CU
PLATA ÎN RATE
Vă oferim un bogat sortiment de produse
◆ ELECTRICE ◆ ELECTRONICE
◆ UZ CASNIC ◆ CONFECȚII
Plata - în 6 rate lunare, cu un avans minim de 30% din valoarea mărfurilor cumpărate și o dobîndă de 5% lunar.

Handbal masculin - Divizia B

Mai erau trei secunde!

■ *Petrolul Teleajen - Politehnica Iași 25-24 (15-14)*

■ Sala Olimpia Ploiești, spectatori - circa 500.
■ Petrolul: Toma (12 intervenții decisive = i.d.) - Ghizdăvescu (4), Cruceanu (5, 3 din 7 m), Dimcescu (1), Ioniță (5), Grama (5), Neguș (5), apoi Curcan. Antrenor Nicolae Siteavu.
■ Politehnica: Spiridon (10 i.d.), Fotache (8 i.d.) - Aanicăi, Ciocoiu (3, 2 din 7 m), Gheorghiu (2), Stanciu (7, 2 din 7 m), Adam (6), Chitoroagă (6), apoi Arvinte. Antrenori: Dumitru Olteanu și Tiberiu Dăian.
■ Eliminări de două minute: Grama, Ioniță, Ghizdăvescu (Teleajen), Aanicăi, Stanciu, Gheorghiu (Iași).
■ Aruncări de la 7 m: 6-6 (3-4 transformate). Au ratat: Cruceanu (3) - Teleajen; Ciocoiu, Stanciu (Iași).
■ Evoluția scorului: 4-0, 4-2, 6-2, 6-3, 7-3, 7-5, 8-5, 8-9, 10-9, 10-10, 13-10, 13-13, 14-13, 14-14, 15-14 (pauză); 15-15, 16-15, 16-16, 17-16, 17-17, 18-17, 18-18, 20-18, 20-19, 22-19, 22-22, 23-22, 23-24, 25-24.
■ Au arbitrat cu greșeli: A. Isop (Pitești), H. Marzavan (București).

Am prezentat această rubrică a evoluției scorului pentru ca cititorii noștri să-și dea seama de dramatismul partidei de la Ploiești, care se anunța derby-ul seriei. Spunem doar "se anunța", deoarece prahovenii pierduseră cu o etapă înainte "în curtea școlii", în fața modestei echipe sucevene. Pe de altă parte, profesorii Olteanu și Dăian erau confruntați cu indisponibilități de marcă: Chirilă și Ionescu au rămas acasă pentru examene, iar Zepciuc își făcea formele pentru un transfer în Liga a doua franceză. (Antrenorii erau supărați de faptul că interul ieșean promisese că va veni la Ploiești dar nu a apărut, iar lipsa lui s-a resimțit, mai ales în faza defensivă. Cunoscînd seriozitatea lui Nelu, nu ne grăbim să-i facem "proces de intenție".)

Cătălin Chitoroagă - cel mai bun ieșean în acest meci

Început așadar furtunos pentru ploieșteni, care, profitînd de ratările Politehnicii și de încălzirea mai lentă a portarului Florin Spiridon (în rest, "Spirică" a apărat foarte bine!) au luat un avantaj de patru goluri. Ne gîndeam cu groază la o "Timișoară handbalistică", dar, la 7-4, Spiridon are două intervenții salutare, ieșenii se regăsesc și, în min. 16:30, conduc cu 9-8, Cătălin Chitoroagă (cel mai bun jucător ieșean, practic, ca în vremurile lui bune!) ratînd desprinderea pe contraatac. La 11-10, eliminarea corectă a lui Aanicăi permite gazdelor să se distanțeze din nou la trei puncte. Dar, la 13-10, urmează "festivalul Stanciu": acesta înscrie trei goluri consecutive, unul mai spectaculos decît celălalt. Primul, din întoarcere pe semicerc, al doilea, ca urmare a unei combinații superbe și, în sfîrșit, dintr-o "aeriană" cu Chitoroagă. Repriza se încheie cu avantaj minim pentru gazde.

După pauză, primele trei goluri ieșene sînt înscrise de Chitoroagă, scorul evoluează "cap la cap" pînă la 19-18 cînd, după un 7 m ratat de Stanciu, ploieștenii își măresc diferența. Arbitrii nu acordă două aruncări de la 7 m la Chitoroagă și Stanciu și ploieștenii par, la 22-19, învingători de justețe. Cu opt minute înainte de final, în poarta noastră intră Fotache care apără senzațional. Chitoroagă, Ciocoiu (din 7 m) și din nou Chitoroagă egalează la 22, veteranul ploieștean Grama readuce gazdele în avantaj, dar balanța se înclină de partea ieșenilor după două goluri ale lui Adam: 23-24. Aruncare de la 7 m pentru ploieșteni, Spiridon, special introdus, apără. Egalează Ghizdăvescu și tabela de marcaj încremenește timp de aproape cinci minute la 24-24, timp în care ieșenii ratează prin Ciocoiu (bară), Adam, Aanicăi și Stanciu, nici ploieștenii nu se lasă mai prejos, portarii apără totul în disperare, dar, cu trei secunde înainte de final, marile ratări ale Politehnicii se răzbună: o aruncare de la 7 m corect acordată este transformată de Cruceanu și un meci pe care ambele echipe l-au avut în mînă a revenit la mare luptă echipei Petrolul Teleajen. **(Nicolae GRECU)**

Baschet feminin - Divizia A

Doar cinci minute am ținut piept campioanei

■ *Politehnica Iași - Oțelinox Tîrgoviște 41-76 (22-44)*

■ Poli: Manolache (13 - 2x3), Gogol - Onescu (21), Lazăr (7 - 1x3), Frunză, Paroș, Rusu, Balica, Baciu.
■ Oțelinox: Marinache (5), Șchiopu (12), Georgescu (2), Stocheci (4), Pantelin (5 - 1x3), Nicolae (18), Moise (13), Rîjova (11 - 1x3), Mărgărit (6), Grădinaru.
■ Arbitraj bun: D. Grecu (București), C. Nicoară (Cîmpina).

Primul pas în Divizia A al fetelor de la Poli nu avea cum să fie făcut cu dreptul! Aceasta deoarece, după ce că nu s-a reușit nici un transfer la această echipă în a cărui lot se numără doar cinci senioare, campioana țării ne-a vizitat chiar din prima etapă. Debutul partidei avea să fie echilibrat, întreținînd iluziile suporterilor prea optimiști. Gazdele au condus cu 5-2 și 7-4, în min. 5 scorul fiind 12-12. A urmat însă un iureș al campioanelor care au înscris 11 puncte consecutive, pivotul Simona Nicolae făcînd legea sub panouri. Gazdele cad psihic, greșelile individuale, tracul Nicoletei Lazăr și teama de a arunca la coș din poziții bune a Florentinei Paroș, transferînd tot greul pe umerii Angelei Gogol, ajutată rar de Dana Manolache. Apărarea agresivă la care trec tîrgoviștencele amplifică degringolada din tabăra ieșencelor care sînt penalizate de cîteva ori pentru faptul că în zece secunde nu au reușit să treacă de mijlocul terenului. Repriza a doua curge după același scenariu: gazdele încep mai bine, realizînd un scor parțial de 8-3 în primele trei minute. În următoarele 12 minute, însă, Poli nu înscrie nici un punct, oaspetele bine puse în valoare de Marinache și Moise ducînd scorul de la 30-47 la 30-68! Ultimele cinci minute, în care campioanele introduc în teren rezervele sînt echilibrate, ieșencele reușind chiar o reducere a scorului. Oricum, victoria oaspetelor nu putea fi pusă la îndoială nici un moment, valoarea și experiența lor superioară fiind decisive în economia jocului. Ieșencele au avut cîteva momente în care s-au depășit, ridicîndu-se la nivelul adversarelor, însă penuria variantelor de joc și-a spus cuvîntul. O pată de culoare în apatia sălii a constituit-o "inimoasa" galerie formată din patru copii care a scandat pe tot parcursul reprizei secunde: "Iașule, victorie!". **(Ovidiu MINEA)**

Celelalte rezultate înregistrate sîmbătă în etapa inaugurală în campionatele naționale de baschet:

Feminin: Rapid - ACRO 65-58; Someșul Dej - Sportul Studențesc 60-47; ICIM Arad - "U" Cluj 61-56; "U" Timișoara - "U" Craiova 46-63; Fartec Brașov - "U" Oradea 54-38.

Masculin: SOCED - Dinamo 60-83; Steaua - WestPetrom Arad 100-72; "U" Cluj - BERD Ploiești 92-68; Carbochim Cluj - Rapid 68-70; Farul Constanța - CSU Forest Sibiu 60-58; Elba Timișoara - Erbașu București 93-84.

Rugby - Divizia A2

Unde ne sînt oaspeții?

După o risipă de fonduri în prima etapă ocazionată de jocul de la Suceava, se pare că Rulmentul Alexandria nu și-a mai permis ceva asemănător și pentru deplasarea de la Iași, deci a spus pas. Oricum, după înfrîngerile dezastruoase (plus cea cu Buzăul de săptămîna trecută) va fi ciuca bătăilor din seria noastră. Vina acestui dezechilibru valoric o poartă în primul rînd federatia, ai cărei truditori se ocupă mai degrabă de imaginea acestui sport, neglijînd în totalitate activitatea sportivă ca atare. Bunăoară, n-ar fi rău ca începînd cu anul viitor să se impună o expertiză financiară cluburilor pentru că, iată, absentarea de la jocuri din cauza lipsei de bani s-a cronicizat.

În tabăra noastră, aproape liniște. Încă mai există un conflict mocnit între jucători și antrenorul principal Petre Florescu. Duminică, de exemplu, doi dintre jucătorii de valoare erau trecuți pe lista rezervelor, aparent fără motiv. Este vorba de Miron și Radu. Dacă primului i se plătește absența de la Suceava, celui de-al doilea ce i se impută? Desigur, echipa o face antrenorul, dar în rugby posturile se păstrează mult mai ușor decît la alte sporturi colective, iar orice schimbare trebuie adînc motivată. După părerea arbitrului internațional ieșean Gheorghe Prisecan, în formația Politehnicii există doar vreo patru-cinci titulari de drept, restul fiind "suplinitori". Și asta pentru că am cedat tot ce s-a putut în vara aceasta, cauza fiind crasa dezinteresare din partea celor abilitați. Și ca să vă arătăm cum se poartă alții cu sportivii, vă putem spune că jucătorilor Hordilă, Borș și Arnăutu li s-a asigurat la Sibiu chiar și meditator pentru examenele de la I.E.F.S., iar din această toamnă vor fi studenți. La Iași, ar fi rămas doar rugbiști. **(S. HOROBEȚ)**

P.S. În derby-ul ieșenilor la juniori I C.S.Ș. Unirea a învins pe C.F.R. cu 19-10 prin punctele marcate de Colțea, Hoidreag, Moraru (eseuri) și Costache, Moraru (transformări), respectiv Ioniță (eseu) și Dănilă (transformare și dropgol). Jocul a fost deosebit de animat, viciat însă de greșeli tehnice copilărești.

Fotbal - Divizia B

Sportul sătesc

■ *C.F.R. Fortus Iași - Petrolul Moinești 2-1 (2-0)*

Scorul reflectă destul de real raportul de forțe din teren, chiar dacă gazdelor li s-a părut la un moment dat facilă victoria. S-a marcat din partea noastră destul de repede (Alexa min. 29 și Pară min. 37) lucru ce a creat o anumită siguranță a celor trei puncte cîștigate și care a eliberat jocul de crisparea specifică urmăririi unui rezultat. Si dacă meciul s-a ridicat la un nivel superior, singurul lucru îngrijorător rămîne în continuare aspectul sătesc al publicului spectator și, implicit, al comportamentului gazdelor. Exact ca în fosta Divizie C, tribunele pot impune rezultatul prin intimidarea jucătorilor oaspeți și a arbitrilor. Vulgul (alt epitet nici că merită) vede ofsaid cînd nu este și nu cînd este, arbitrul de linie este "chior", iar cel de centru "prost" etc. Ca și în defuncta divizie, antrenorul gazdelor își permite orice (inclusiv intrarea pe gazon), în timp ce cel al oaspeților încremenește în cutia sa metalică (atît îi trebuie să se miște!). Doar oaspeții faultează, în timp ce gazdele marchează. De vorbele de duh nici nu mai amintim. Dacă în tribune le auzim chiar și în Divizia Națională, aici, pe teren sînt omniprezente. Bineînțeles, în gura gazdelor, că doar ele își permit. La meciul de care vorbim au excelat la acest capitol Codrin Paraschiv și chiar antrenorul principal Dorinel Toiu care, din tribune (unde se afla de cînd cu pășirea pe gazon) încerca să dicteze finalul jocului!

Noroc cu arbitrul gălățean Constantin Asofronei, care nu s-a intimidat deloc, greșind doar o singură dată în momentul acordării penalty-ului oaspeților din min. 75, cînd Vătavu a redus din handicap. Cît despre viața amară a tușierilor (Adrian Manolache și Cătălin Burduja) nu mai zicem nimic... Revenind la sportivii noștri, remarcăm în mod deosebit pe Alexa și Burdujan, care nu-și au locul cu siguranță aici.

Iată și formația pe care antrenorii Dorinel Toiu și Doru Antohi au trimis-o pe teren: Sîrbu - Paraschiv, Voicu, Bădic, Cufnăr - Turcanu, Pară, Alexa ('66 Luiuz) - Mazilu ('45 Males), Burdujan ('25 Pavăl), Ștefan. **(Silviu HOROBEȚ)**

P.S. Baza sportivă Constructorul se află într-o stare progresiv degradantă, capac la toate punîndu-l stuful existent în unul dintre colțurile terenului. N-are nimeni o coasă?

Gazdele se dezlănțuie după pauză

■ *C.F.R. Pașcani - Vrancart Adjud 5-0 (1-0)*

Pășcănenii au evoluat laborios în prima repriză, dar zvîcnirile necesare în atac în fața celor șapte apărători adjudeni n-au putut fi concretizate. Totuși, primul șut puternic spre poartă aparține lui Vasiliu de la oaspeți. Prima parte a jocului se desfășoară în nota de dominare haotică a pășcănenilor, cu faze fierbinți la poarta oaspeților, în min. 15 și 17, cînd Văcaru și Tănase trimit violent mingi respinse de portarul Popa, dar neconcretizate de nimeni. Gazdele joacă dur, fără ca arbitrul de centru M. Pavelescu (Tîrgoviște) să ia vreo măsură. În min. 43, Nistor centrează impecabil și Tănase deschide scorul cu capul din 4-5 metri. Oaspeții folosesc un joc distructiv, cu mingi trimise la întîmplare, pentru a îndepărta pericolul din fața porții. În repriza a doua, adjudenii joacă la ofsaid, tactică nesesizată de pășcăneni în primele zece minute.

În min. 49, oaspeții au o ocazie de gol prin Niță, dar un minut mai tîrziu Văcaru ia o acțiune pe cont propriu de la 40 m, centrează pe jos la Păun și acesta, din alergare, majorează scorul la 2-0. În min. 58, Anton înscrie în urma unei faze în care șutul violent al lui Văcaru este deviat din picioarele unui apărător. Boboc faultează dur în min. 68, arbitrul nu ia nici o măsură, iar în minutul următor oaspeții ratează prin Vasiliu, în urma unei faze cursive, el șutînd mult peste poartă. În min. 74, Văcaru pasează subtil cu călcîiul, iar Păun, atent transformă în gol. Cea mai mare ocazie a oaspeților o înregistrăm în min. 84 cînd Grigoraș irosește golul în fața portarului Ailenii. Ultimul gol este înscris cu patru minute înainte de final: Anton pasează cu călcîiul lui Tofan care stabilește scorul final.

■ C.F.R. Pașcani: Ailenii - Nistor, Boboc, D. Popa, I. Popa, Ciopraga, Murariu, Păun ('82 C. Cretu), Tănase, Văcaru, Anton ('62 Tofan). Observatorul federal Romeo Stîncan a considerat arbitrajul ca nesatisfăcător. **(Codru VULPAȘIN)**

Celelalte rezultate: Chimica Tîrnăveni - Acord Focșani 3-0; Romgal Romanu - Petrolul Brăila 0-2; Harghita Od. Secuiesc - Zimbrul Siret 2-0; F.C. Sf. Gheorghe - Minerul Comănești 5-0; Minerul Vatra Dornei - Letea Bacău 1-0; Petrolul Berca - Melana Săvinești 4-1; Prod Cîmpineanca - Sp. Municipal Vaslui 4-0.

În clasament conduce Petrolul Brăila, cu 15 puncte, urmată, în ordine, de Petrolul Moinești, Melana Săvinești (ambele cu 13 p), Petrolul Berca (12 p) și Chimica Tîrnăveni (11 p).

Sărbătoriții săptămînii

■ *sportivii aniversați în săptămîna 18-24 septembrie*

18 septembrie

■ **Pavel Sadîrin** - 53 ani, fotbalist rus, internațional A, fost antrenor al echipei naționale.

■ **Peter Shilton** - 46 ani, fotbalist englez, internațional A, cîștigător al CCE în 1979 și 1980 cu Nottingham Forest.

■ **John Aldridge** - 37 ani, fotbalist irlandez, internațional A, participant la CM din 1990 și 1994.

19 septembrie

■ **Emil Zatopek** - 73 ani, atlet ceh, campion olimpic în 1948 (la 10.000 m) și 1952 (la 5.000 m, 10.000 m și maraton), multiplu recordman mondial.

■ **Alfred Oerter** - 59 ani, atlet american, campion olimpic la aruncarea discului în 1956, 1960, 1964 și 1968, multiplu recordman mondial.

20 septembrie

■ **Hamit Kaplan** -62 ani, luptător turc, campion olimpic la lupte libere, cat. grea, în 1956, vicecampion olimpic în 1960.

■ **Richard McDermott** -55 ani, patinator american, campion olimpic la patinaj viteză - 500 m în 1964, vicecampion olimpic în 1968.

■ **Rob Witschge** - 26 ani, fotbalist olandez, internațional A, jucător la Feyenoord Rotterdam.

21 septembrie

■ **Valeri Krivov** - 44 ani, voleibalist rus, internațional A, campion olimpic în 1980.

■ **Tab Ramos** - 29 ani, fotbalist american, internațional A, participant la CM din 1990 și 1994.

22 septembrie

■ **Ingemar Johansson** - 63 ani, boxer suedez, campion mondial al profesioniștilor la categoria grea între 26 iunie 1959 și 20 iunie 1960.

■ **Tamara Daunene** - 44 ani, baschetbalistă rusă, internațională A, campioană olimpică în 1976, campioană mondială în 1971.

■ **Tomasz Wojtowicz** - 42 ani, voleibalist polonez, internațional A, campion olimpic în 1976.

23 septembrie

■ **Melvin Kelley** - 64 ani, baschetbalist american, internațional A, campion olimpic în 1952.

■ **Dietmar Lorenz** - 45 ani, judoka german, campion olimpic în 1980 la cat. open, triplu campion european la cat. semimijlocie.

■ **Paolo Rossi** - 39 ani, fotbalist italian, internațional A, campion mondial în 1982.

24 septembrie

■ **Alistair McCoist** - 33 ani, fotbalist scoțian, internațional A, jucător la Glasgow Rangers

■ **Ronaldo** - 19 ani, fotbalist brazilian, internațional A, jucător la PSV Eindhoven, golgeterul ediției trecute a campionatului olandez.

PANORAMIC

Superliga de popice

Victorie clară a ieșenilor

În cadrul Campionatului Național masculin de popice, sîmbătă, la arena C.F.R., echipa C.F.R. Iași a învins cu 5119-4931 pe Petrolul Teleajen. De la ieșeni, cel mai bun realizator a fost Ion Dăscălescu, cu 901 p.d.

Rugby - divizia A1

Derbyul Dinamo - Steaua nedecis

În etapa a 5-a a campionatului național de rugby, grupa A1, s-au înregistrat rezultatele: Dinamo - Steaua 14-14; Rulmentul Bîrlad - Grivița Castor 12-7; "U" Cluj - Metrorex 72-8; "U" Marcelini Timișoara - CFR Constanța 15-3; Știința Petroșani - "U" Remin Baia Mare 6-5; Minerul Lupeni - Farul Constanța 9-3. În clasament, pe primul loc se află Dinamo cu 12 puncte, urmată de Universitatea Cluj și Farul Constanța - 11 puncte fiecare.

Centrul Cultural Francez din Iași
organizează
cu începere de la 16 octombrie 1995
cursuri de limbă franceză
- Franceză generală (6,8 ore/săptămînă)
- Franceză pentru copii (începînd de la 6 ani)
- Conversație și civilizație
- Pregătire pentru admitere la facultate (secția franceză)
- Pregătire pentru examenul DALF
- Franceza afacerilor (debutanți și avansați) pregătind obținerea diplomelor Camerei de Comerț și Industrie din Paris (test de limbă prealabil)
- Franceza pentru medici.
Înscrierile vor avea loc între 2.10.1995-13.10.1995 (orele 17.oo-20.oo), la sediul Centrului Cultural Francez Iași, bd. Copou 26.
Toți profesorii din echipa pedagogică, români și francezi, au beneficiat de o pregătire specială, asigurată de către formatori francezi.
Sălile de curs sînt echipate cu aparatură audio și video.
Informații suplimentare la telefon 14.79.00.

COMAT
SC (fosta B.J.A.T.M.) SA
Strada Sergent Grigore Ioan 7. Telefon 032/15.63.00
este angrosistul ideal pentru afacerile dvs. de la care vă puteți aproviziona la cele mai acceptabile prețuri cu:
☑ profile metalurgice mijlocii și ușoare;
☑ țevi construcții, instalații zincate și nezincate;
☑ tablă groasă, subțire, neagră, zincată, benzi laminate la cald și rece;
☑ sîrmă neagră și zincată, produse din sîrmă (împletitură, cuie, electrozi etc.);
☑ metale neferoase, laminate și trase;
☑ materiale de construcții, instalații, obiecte sanitare;
☑ aparataj electric și cabluri;
☑ vopsele, lacuri, diluanți;
☑ echipamente de protecție și de lucru;
☑ țesături;
☑ anvelope;
☑ piese auto
☑ hîrtie

INSTITUTUL EUROPEAN PENTRU COOPERARE CULTURAL ȘTIINȚIFICĂ IAȘI
str. Cronicar Mustea nr. 17, Iași
tel. 032/127311, fax 032/ 230197
Serviciile oferite de Institutul European Iași prin departamentele de profil sînt:
● grafică publicitară
● imprimare tipografică
(formulare tipizate, etichete pt. ambalaje individuale și colective în 1-6 culori, autocolante, prospecte, pliante și mape publicitare, cataloage de produse, calendare, broșuri, cărți, ecusoane și alte tipărituri plastificate pînă la format A3 etc)

E timpul să schimbați aerul!
AER CONDIȚIONAT

○ instalații de fereastră
○ splituri și instalații centrale de climatizare
○ sisteme de ventilație
○ instalații de umidificare sau dezumidificare a aerului
Service în garanție și postgaranție
INTERSAB TRADING
TEL/FAX: 032-146.422

IRIDEX GROUP PLASTIC SRL
Șoseaua Ștefănești 6-8, București
Telefon 01/2404040, 01/2404041, fax 01/2404042
Produce și comercializează sub licență NETLON - ANGLIA la prețuri foarte avantajoase
AMBALAJE TIP PLASĂ DIN MASE PLASTICE PENTRU LEGUME - FRUCTE
✓ plase pentru ambalat 1-5 kg legume și fructe
✓ saci pentru cartofi și ceapă de 20-30 kg
REDUCERI DE 10 - 30%
APLICATE LA PREȚURILE DE VÎNZARE PENTRU SACII DE CARTOFI ȘI CEAPĂ

TAMAZ FRIGOCARNE SA IAȘI
anunță
începînd cu data de
18.09.1995
MARI REDUCERI DE PREȚURI LA CARNE ȘI PREPARATE DIN CARNE
Procentele de reducere sînt cuprinse între 6 % și 35 %. Lista pe sortimente poate fi consultată la sediul societății din Iași, str. Socola nr. 16.

CAMPIONATELE EUROPEI

Bundesliga, etapa a 6-a

Bayern și Leverkusen rămîn neînvinse

În etapa a șasea a campionatului german de fotbal s-au înregistrat rezultatele: Kaiserslautern - Bayern München 2-3 (1-2); Karlsruhe - Fortuna Düsseldorf 3-1 (1-1); Bayer Leverkusen - Eintracht 2-0 (1-0); Freiburg - Werder Bremen 0-1 (0-0); München 1860 - FC Köln 2-1 (1-1); Uerdingen - Schalke 1-1 (0-1); Dortmund - VfB Stuttgart 6-3 (4-1). Aseară s-au disputat ultimele două meciuri: Hamburg - Hansa Rostock și Borussia Moenchengladbach - St. Pauli.

Clasament:

1. Bayern Munchen	*6*	*6*	*0*	*0*	*18-6*	*18 p*
2. Bayer Leverkusen	*6*	*3*	*3*	*0*	*10-4*	*12 p*
3. Borussia Dortmund	*6*	*3*	*2*	*1*	*15-9*	*11 p*
4. Werder Bremen	*6*	*3*	*2*	*1*	*8-7*	*11 p*
5. Schalke	*6*	*2*	*3*	*1*	*7-7*	*9 p.*

Borussia Dortmund și-a revenit după eșecul din Liga Campionilor (1-3 cu Juventus) și a dispus clar de VfB Stuttgart, după un meci în care s-au marcat 9 goluri. Formația lui Ionuț Lupescu continuă să rămînă neînvinsă după 6 etape, în timp ce Bayern München pare hotărîtă să își asigure primul loc încă de la sfîșitul turului. Bavarezii au cîștigat norocos la Kaiserslautern, printr-un gol marcat de fundașul Babbel în finalul partidei.

Campionatul Angliei, etapa a 6-a

Dan Petrescu - Ilie Dumitrescu 3-1

În etapa a șasea a campionatului englez de fotbal s-au înregistrat rezultatele: Arsenal - West Ham 1-0 (0-0); Aston Villa - Wimbledon 2-0 (1-0); Chelsea - Southampton 3-0 (0-0); Leeds - Queen's Park 1-3 (0-2); Manchester United - Bolton 3-0 (2-0); Middlesbrough - Coventry 2-1 (0-0); Newcastle - Manchester City 3-1 (2-0); Sheffield W. - Tottenham 1-3 (1-1); Liverpool - Blackburn 3-0 (3-0).

Clasament:

1. Newcastle	*6*	*5*	*0*	*1*	*12-3*	*15 p*
2. Manchester United	*6*	*5*	*0*	*1*	*14-8*	*15 p*
3. Aston Villa	*6*	*4*	*1*	*1*	*8-4*	*13 p*
4. Liverpool	*6*	*4*	*0*	*2*	*8-4*	*12 p*
5. Arsenal	*6*	*3*	*3*	*0*	*6-2*	*12 p*
6. Wimbledon	*6*	*3*	*1*	*2*	*10-9*	*10 p.*

Campioana en-titre, Blackburn, continuă seria neagră din acest sezon, pierzînd la scor pe "Anfield Road". Formația pregătită de Kenny Dalglish se află acum pe locul 17, cu numai 4 puncte la activ. Surpriza etapei s-a consemnat la Leeds, de unde QPR a plecat cu o victorie. Cotate cel mai bine la bursa pariurilor, Newcastle și Manchester United confirmă că se vor bate pentru titlu. Ineditul duel românesc Dan Petrescu - Ilie Dumitrescu s-a încheiat cu victoria ultimului.

În topul golgeterilor conduc Tony Yeboah (Leeds), cu 7 goluri, Les Ferdinand (Newcastle), cu 5 goluri, Alan Shearer (Blackburn), Teddy Sheringham (Tottenham), Ian Wright (Arsenal), Gerry Creaney (Manchester City), cu 4 goluri.

Campionatul Frantei, etapa a 9-a

Mihali și Guingamp se țin bine

În etapa a noua a campionatului francez de fotbal s-au înregistrat rezultatele: Monaco - Metz 0-1 (0-1); Nantes - Guingamp 0-0; Lyon - Auxerre 0-1 (0-1); Rennes - Martigues 1-3 (1-2); Cannes - St. Etienne 2-0 (1-0); Gueugnon - Lille 3-1 (1-1); Strasbourg - Nisa 1-1 (0-1). Partida dintre PSG și Lens s-a disputat aseară tîrziu.

Clasament:

1. Paris St. Germain	*8*	*6*	*2*	*0*	*18-6*	*20 p*
2. Metz	*9*	*5*	*4*	*0*	*10-4*	*19 p*
3. Auxerre	*9*	*5*	*1*	*3*	*18-8*	*16 p*
4. Guingamp	*9*	*4*	*4*	*1*	*8-5*	*16 p*
5. Lens	*8*	*4*	*3*	*1*	*10-6*	*15 p*

În topul golgeterilor conduc: Japhet N'Doram (Nantes), cu 7 goluri, Sonny Anderson (Monaco), Marc Keller (Strasbourg), Florian Maurice (Lyon), Dely Valdes, Rai, (Paris St. G.), cu 6 goluri.

Campionatul Olandei, etapa a 4-a

Ați auzit de Willem II Tilburg?

În partidele disputate în devans pentru etapa a patra a campionatului olandez de fotbal s-au înregistrat rezultatele: Vitesse Arnhem - PSV Eindhoven 0-1 (0-1); NAC Breda - Willem II Tilburg 0-1 (0-0); Fortuna Sittard - De Graafschap Doetinchem 1-0 (0-0); Sparta Rotterdam - NEC Nijmegen 3-1 (1-0). Lidera clasamentului este formatia Willem II Tilburg cu 12 puncte, urmată la egalitate de puncte (9) de echipele Ajax Amsterdam (cu un meci mai puțin disputat) și PSV Eindhoven, departajate de golaveraj.

Campionatul Belgiei, etapa a 8-a

Cercle Brugge - doar un egal

În etapa a opta a campionatului belgian s-au înregistrat rezultatele: Cercle Brugge - Aalost 1-1; Lierse - Molenbeek 1-1; Anderlecht - Waregem 2-0, Ghent - Ekeren 0-2; Beveren - Mechelen 1-1; Anvers - Seraing 4-2; Lommel - Saint Truiden 2-3.

Campionatul Spaniei, etapa a 3-a

Atletico Madrid revine în prim-plan

Într-un meci din etapa a treia a campionatului spaniol, formația Athletic Bilbao a pierdut acasă cu scorul de 2-0 (1-0), în fața echipei Atletico Madrid. Au marcat: Kiko '16 și Penev '65.

Campionatul Elvetiei, etapa a 9-a

Aarau face surpriza

În etapa a 9-a a campionatului elvețian s-au înregistrat rezultatele: Grasshopper - Neuchatel Xamax 2-1; St. Gallen - Basle 0-1; Lausanne - Aarau 0-2; Lucerne - Servette 2-1; Lugano - FC Zurich 1-1. Lidera clasamentului este echipa Grasshopper, cu 19 puncte (8 jocuri), secondată de Sion, tot cú 19 puncte (9 jocuri), departajate de golaveraj și Lucerne, cu 17 puncte.

"La Cagliari nu-mi doresc luna de pe cer"

■ *declară cunoscutul tehnician italian Giovanni Trapattoni, noul antrenor al echipei sarde*

Giovanni Trapattoni și-a încheiat misiunea la Bayern München. El a revenit în Italia, dar nu s-a oprit la nici una din marile formații din "Il Calcio", ci a preferat să coboare în sudul extrem, la Cagliari. Cum se explică această neașteptată opțiune a reputatului tehnician? Ironicii spun că Trap vrea să se răzbune pentru zilele ploioase și răcoroase din capitala Bavariei și de aceea a ales soarele generos al Mediteranei. Dar nu-i numai atît. Trapattoni este unul din acei oameni pe care nu-l sperie dificultățile. Este una din ideile ce se desprind din interviul acordat de prestigiosul antrenor cotidianului "Corriere dello sport".

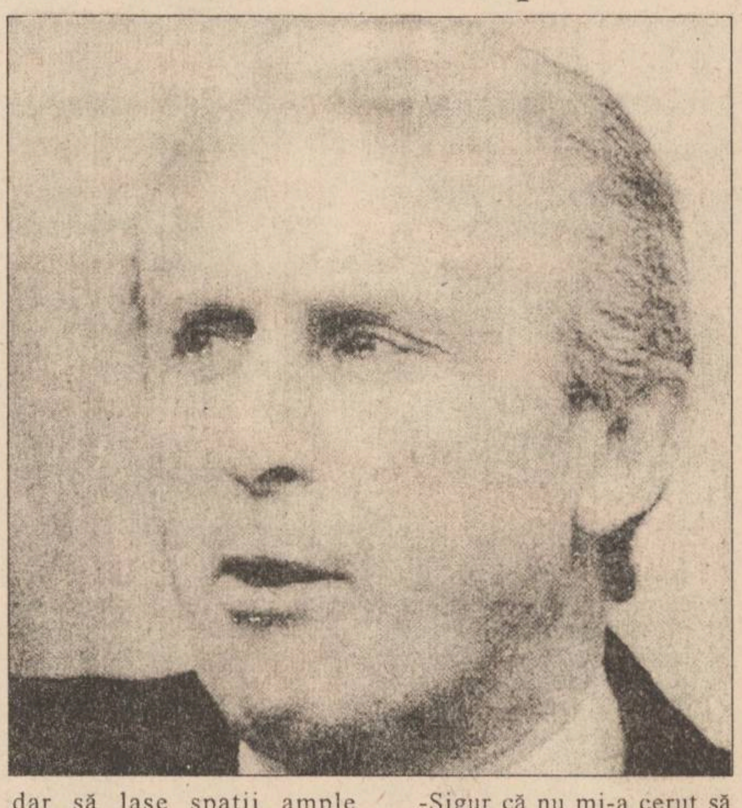

-Ați făcut un pariu riscant. De la marile cluburi europene, la o formație - cum s-ar zice - provincială...

-Tot așa mi-a spus și Matthäus înainte de a pleca din München.

-Probabil că Lothar a rămas perplex!

-M-a tras la o parte și mi-a șoptit: "Mister, dar nu e prea puțin pentru dumneavoastră?"

-Și răspunsul care a fost?

-Simplu de tot. "Mie-mi place să muncesc, Lothar. Dificultăți am întîmpinat și la voi, la Bayern, dar nu m-au speriat. Tot așa le voi înfrunta și pe cele de la Cagliari." Dar am și certitudini...

-Adică?

-În primul rînd, și aceasta este o echipă bună. Bine antrenată. Îmi amintesc și acum de acea Cagliari care ne-a bătut în Cupa UEFA, pe cînd eram la Juventus.

-Da, dar dumneavoastră sînteți obișnuit să culegeți victorii...

-Nu. Sînt obișnuit să alerg după ele. Eu nu urmăresc succesul de dragul succesului. Îmi doresc, în primul rînd, ca jucătorii cu care am lucrat să-mi păstreze amintiri frumoase. Ca Platini, Tardelli, Cabrini sau Matthäus...

-Veți descoperi, probabil, o nouă dimensiune a activității de antrenor. "Provincia" este totuși altceva...

-Știu eu cum merg lucrurile în lumea noastră, a fotbalului. Chiar și cînd eram la Inter sau la Juve obișnuiam să mă pun în situația colegului care pierduse pe nedrept. Nu-mi convenea ca echipa mea să cîștige fără să merite. Am avut întotdeauna un respect deosebit pentru munca adversarilor.

-Provinçia are și părți pozitive. În primul rînd, acea liniște pe care o căutați și dumneavoastră.

-Într-adevăr, în comparatie cu marile orașe, în cele mici nu există antagonisme feroce. E drept că nu ai condiții ca în metropole, dar asta nu mă sperie. Îmi place să muncesc cu tineri necunoscuți. O fac cu entuziasm. În plus, eu nu umblu după glorie... La vîrsta mea n-are nici un rost.

-Cum arată noul Cagliari cu Trapattoni la cîrmă?

-Nu diferă mult de cel dinainte. Apărare în cinci și trei vîrfuri de atac. Echipa a arătat că știe să pună în aplicare acest sistem de joc. Eu vreau un Cagliari care să joace scurt în apărare și la centrul terenului, dar să lase spații ample atacanților.

-Tifosii din Sardinia așteaptă foarte mult de la dumneavoastră...

-E inevitabil. Așa a fost întotdeauna. Este un joc pe care îl accept, pentru că am încredere în jucătorii acestei formații.

-Dar președintele Cellino ce pretenții are?

-Sigur că nu mi-a cerut să lupt pentru titlu. Și nici eu nu i-am promis așa ceva. La Cagliari nu-mi doresc luna de pe cer. Nici ca venituri, nici ca rezultate. Băieților le-am spus doar atît cînd am început pregătirea: nu ne fixăm obiective, dar căutăm să facem cît mai multe pentru echipa aceasta...

BOX PROFESIONIST

■ *Julio Cesar Chavez - the best*

Boxerul mexican ***Julio Cesar Chavez***, campionul en-titre al categoriei super ușoare (versiunea WBC), și-a păstrat titlul mondial, învingîndu-l la puncte pe challengerul său, kenyanul ***David Kamau***. Victoria a revenit prin decizia unanimă a judecătorilor meciului, desfășurat în localitatea Las Vegas.

■ *David Gonzales n-a făcut față*

Într-un meci contînd pentru titlul mondial la categoria super welter, (versiunea WBC) disputat tot la Las Vegas, pugilistul american ***Terry Norris (foto)*** l-a învins pe compatriotul său David Gonzalez, păstrîndu-și centura de campion. Arbitrul ***Richard Steele***, a întrerupt lupta în cea de-a 9 rundă, considerînd că Gonzales nu mai poate continua întîlnirea.

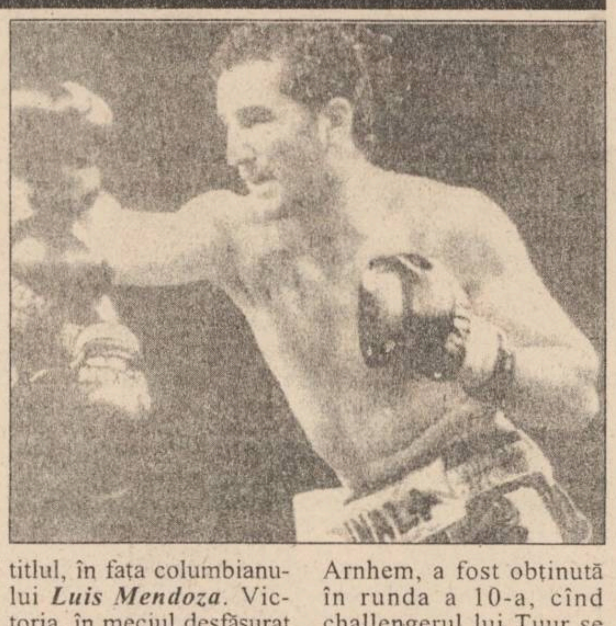

■ *Regilio Tuur - cea mai bună super-pană*

Boxerul olandez ***Regilio Tuur***, campionul en titre la categoria super-pană (versiunea WBO), a terminat învingător, păstrîndu-și titlul, în fața columbianului ***Luis Mendoza***. Victoria, în meciul desfășurat în localitatea olandeză Arnhem, a fost obtinută în runda a 10-a, cînd challengerul lui Tuur se găsea la podea.

PE SCURT

C.E. de volei masculin

Italia și-a păstrat titlul continental

Finala Campionatelor Europene de volei masculin, desfășurate la Atena, a opus formațiile Italiei (deținătoarea titlului) și Olandei. La capătul unui meci deosebit de spectaculos, voleibaliștii italieni au învins cu scorul de 3-2 (13-15, 15-10, 11-15, 15-12, 15-11). Pe locul al 3-lea s-a clasat echipa Iugoslaviei, în timp ce Bulgaria s-a situat pe locul al 4-lea. Selecționata României a avut un comportament mult sub așteptări. Voleibaliștii tricolori au pierdut toate meciurile susținute în grupa de la Patras și au ocupat ultimul loc în această grupă.

Atletism - probe combinate

Hamalainen și Blohina

Pe primul loc în concursul de decatlon, din cadrul întrecerilor de probe combinate de la Talence (Franța), s-a clasat Eduard Hamalainen (Belarus) cu un total de 8.286 de puncte. El a fost urmat de Lev Lobodin (Ucraina) 8.286 puncte și Alain Blondel (Franța) 8.282 puncte. În concursul de heptatlon, pe primul loc s-a clasat atleta rusă Tatiana Blohina cu 6.478 puncte, urmată de Heike Dreschler (Germania) 7.375 puncte și Kim Carter (SUA) 6.323 puncte.

Cupa Mondială de badminton

Indonezienii se simt bine acasă

Iată rezultatele înregistrate sîmbătă în Cupa Mondială de badminton, competiție găzduită de capitala Indoneziei, Djakarta. Masculin, semifinale: Allan Budi Kusuma (Indonezia) - Ardy Wiranata (Indonezia) 15-10, 15-3; Joko Suprianto (Indonezia) - Cheng Gang (China) 15-2, 15-7. Feminin, semifinale: Susi Susanti (Indonezia) - Lim Xiaoqing (China) 11-2, 11-5; Ye Zhaoying (China) - Mia Audina (Indonezia) 11-6, 4-11, 11-7.

Automobilism - Raliul Australiei

Suedezul Eriksson este lider

Finlandezul Juha Kankkunen (Toyota Celica) a debutat în forță în prima zi în Raliul Australiei, etapa a 6-a a Campionatului Mondial al piloților de raliu. După 13 probe speciale, Kankkunen avea un avans de 17 secunde față de al doilea clasat. În cea de-a doua zi a raliului însă, după 17 probe speciale, pe primul loc a trecut suedezul Kenneth Eriksson (Mitsubishi Lancer) în 3 ore 12 minute 59 de secunde, fiind urmat de Colin McRae (Marea Britanie - Subaru Impreza) la 4 secunde și Tommi Makinen (Finlanda - Mitsubishi Lancer) la 11 secunde. Kankkunen este al 4-lea la 44 de secunde în urma lui Eriksson. Raliul Australiei are o lungime de 1600 km.

DIN LUMEA BALONULUI ROTUND

O veste bună pentru monegasci

Boli a ieșit din spital

Fundașul echipei franceze AS Monaco, ***Basile Boli (foto)***, a părăsit spitalul unde fusese internat imediat după partida cu Leeds United, din primul tur al Cupei UEFA. În ultimele minute ale meciului cîștigat cu 3-0 de englezi, Boli s-a ciocnit involuntar cu portarul ***Marc Delaroche***, rămînînd fără cunoștiință pe gazon. Clubul monegasc a anunțat că cei doi se află încă sub stare de șoc, dar ei vor putea să își reia antrenamentele în zilele următoare.

Maradona luptă pentru colegii săi

"Majoritatea fotbaliștilor sînt tratați ca niște gunoaie"

Argentinianul ***Diego Maradona*** va fi prezent în aceste zile la Paris, pentru a participa la o întrunire a jucătorilor de fotbal din lumea întreagă, pe care a inițiat-o el însuși. ***"Avem de gînd să îi spunem lumii întregi că ne vom bate pentru fotbaliști. În prezent, există circa 20 de jucători care cîștigă mulți bani, în timp ce restul sînt tratați ca niște gunoaie"*** - a declarat Maradona. El speră că uniunea pe care vrea să o creeze îi va ajuta pe fotbaliști să primească salarii mai mari, să aibă mai multe apariții în show-urile de televiziune și să aibă condiții mai bune de muncă la cluburile lor.

La Euro '96

Suporterii nu vor merge cu ferry-boat-ul

O companie britanică de transport maritim a anunțat că îi va exclude de pe lista călătorilor pe bărbații care doresc să vină în Anglia, pentru a urmări turneul final al Campionatului European, programat anul viitor. Decizia a fost luată pentru evitarea unor situații neplăcute între potențialii suporteri (olandezi, în special) și familiile care vor să își petreacă vacanța în croaziere. ***"Clienții noștri principali preferă croazierele. Credem că în timpul unei călătorii de 14 ore cu ferry-boat-ul, familiile aflate în vacanță pot fi intimidate de fani"*** - a explicat directorul de vînzări al companiei, ***Tony Farrell***.

Din cauza năbădăiosilor săi suporteri

Padova riscă să fie depunctată

Clubul italian de Serie A, Padova, este în atenția Comisiei de disciplină a Ligii italiene de fotbal, ca urmare a acțiunilor de incitare efectuate de suporterii săi, înaintea partidei de campionat cu Napoli. Ei au desfășurat o eșarfă imensă pe care era scris: ***"Încetați testele nucleare la Mururoa - făceți-le la Napoli!"***. Federația italiană de specialitate consideră că pentru aceste cuvinte, Padova se va alege în cel mai fericit caz cu o amendă, iar în cel mai grav - cu o depunctare în clasament.

vindem

Mașini SMARTY pentru copiat chei *și* Chei brute

ALFA CIVIC

Șos. Națională 198, bl. B, sc. A, et. 7, ap. 26
CP 765, CP 3
6600 Iași, România
Tel./Fax (40)-32-13.76.13

unelte ▪ scule ▪ dispozitive ▪ accesorii ▪ aparate electrice ▪ instalații ▪ adezivi ▪ coloranți ▪ abrazivi

Numai dacă jucați veți cîștiga

MARELE PREMIU:

DACIA 1300

Cînd?
Sîmbătă, 30 septembrie 1995!

Unde?
La BINGO SCALA

amplificatoare
frecvențmetre
circuite de înaltă frecvență
link-uri
feed-ere
aparatură medicală
receptoare
CARCASE
distribuitoare
rack-uri
TEKO
mixere
multimetre
osciloscoape
101 modele pentru
interfoane
testere
emițătoare
indicatoare digitale
genaratoare de semnal
amplificatoare de antenă
telecomenzi auto, audio-video sau universale
echipamente portabile sau staționare
etc

BRECO Electric PULS
tel. 213284
fax 230094

Zetas S.R.L.
produce și comercializează
Elemente de caroserie DACIA
• praguri
• rame faruri
• apărători
auto
Toate tipurile și dimensiunile de cuie pentru: • dranițe
• tapițerie
• turnătorie
• construcții
• încălțăminte
Calea Chișinăului nr. 32
(în incinta AGMUS S.A. Iași)
Tel. 032/233059; fax 032/135004

— monitorul Sport —

Sef Departament Sport al cotidianului MONITORUL
Nicolae GRECU

Echipa redacțională

George ANGHEL,
Adrian DRAGOMIRESCU
Victor GRĂDINARIU
Ovidiu MINEA
Ion C. TEODOR
Silviu HOROBEȚ
Constantin PLOP (fotoreporter)

Gabrielescu anunță dezvăluiri senzaționale despre Revoluție

Președintele Comisiei parlamentare "Decembrie 1989", *Valentin Gabrielescu*, a declarat, luni, că la jumătatea lunii noiembrie va face dezvăluiri senzaționale privind concluziile raportului final al Comisiei despre evenimentele din decembrie 1989. ***"Sînt hotărît să spun adevărul, iar ce voi spune îl va ustura pe Iliescu ca vitriolul"***, a spus Gabrielescu, care a fost criticat pentru că a solicitat amînarea prezentării raportului final. Parlamentul a stabilit că predarea raportului Comisiei ***"Decembrie 1989"*** să fie făcută pînă la data de 31 decembrie 1995, dar Gabrielescu dorește să devanseze această dată, deoarece asupra sa planează ***"o serie de bănuieli"***.

Sfîrșitul lumii

În Asia, pînă la sfîrșitul deceniului, vor fi 15 milioane purtători de HIV

O conferință internațională de combatere a ***SIDA*** în zona Pacificului și-a deschis lucrările în ***Thailanda.*** Conferința este găzduită de orașul ***Chang Mai,*** în nordul țării, unde rata infectării cu virusul HIV este printre cele mai înalte din Asia.

Organizația Mondială a Sănătății și-a exprimat temerea că 10 pînă la 15 milioane de asiatici vor deveni purtători ai HIV pînă la finele acestui deceniu. Peste 4 milioane sînt deja infectați.

MONITORUL a participat la nunta uneia dintre fiicele Regelui Mihai, la Catedrala ortodoxă din New-York

La sfîrșitul săptămînii trecute, la marea ***Catedrală ortodoxă Sfînta Treime din Manhattan, New-York,*** a avut loc cununia religioasă a ***principesei Maria,*** fiica mai mică a ***Regelui Mihai,*** cu ***Kazimir Mystovski,*** specialist în computere la o firmă din New-York. La cununie au participat sute de români veniți de pe tot teritoriul SUA. Sala imperială a hotelului ***"Waldorf Astoria"*** a găzduit un banchet dat în cinstea celor doi miri. Florin Constantin, membru al grupului Divertis și redactor-colaborator al MONITORULUI a participat, printre alți jurnaliști români, la această ceremonie. Un material amplu despre strălucitoarea nuntă regală veți putea citi într-un număr viitor al cotidianului nostru.

MARȚI
19 septembrie
1995
An V, Nr. 222
(1284)
12 PAGINI
400 LEI
pentru Republica Moldova
30 bani

Monitorul
cotidian de informații

SECȚIUNEA A
ȘTIRI, OPINII, COMENTARII

Înainte de a anunța Poliția, Salvarea sau Pompierii, sunați la MONITORUL! 271.271

Director onorific: AUREL LEON
Redactor șef: DAN RADU

Demisii, renunțări, reveniri, strategii, declarații, amenințări, pupat Piața Independenței

Ieri dimineață, Poli Iași nu mai avea nici antrenor și nici președinte de club

■ *aseară, în urma unei ședințe la sediul clubului, dezastrul a fost evitat* ■ *au fost luate în schimb cîteva măsuri pe care vi le prezentăm mai jos* ■

Imediat după meciul cîștigat de *Politehnica Iași* în fata *Selenei Bacău, Silviu Stănescu* s-a arătat foarte încîntat de jocul ieșenilor și de căldura publicului din Copou. Două evenimente neprevăzute au tulburat, însă, decizia tehnicianului ex-sucevean de a prelua cîrma echipei ieșene cu începere de ieri. Mai întîi, manifestarea de simpatie a lui ***Dan Cârlan*** și ***Pavel Hodea*** față de profesorul Antohi la sfîrșitul partidei, iar apoi, recomandarea pe care i-a făcut-o același Dan Cârlan: ***"Cheia succesului dumneavoastră la Iași ține de modul în care veți ști să vă apropiați de Antohi!"*** Aceste gesturi au fost interpretate de Silviu Stănescu ca un semn că nu este dorit la Iași. Gh. Nichita, președintele C.F. Politehnica, auzind de faptul că antrenorul numit săptămîna trecută nu vrea să mai vină la Iași, s-a considerat sabotat de către tandemul Cârlan - Hodea și și-a anunțat intenția de a demisiona. În dimineața zilei de ieri, Gh. Nichita ne-a declarat: ***"Pentru echipa de fotbal, am renunțat să-mi aniversez vineri ziua de***

Silviu Stănescu

naștere. Nu sînt o marionetă și amestecul unor persoane din conducerea clubului în unele decizii adoptate de Biroul Executiv este intolerabil!" Așadar, ieri dimineață, Politehnica Iași, nu mai avea nici antrenor, nici președinte! Dar, seara a avut loc o spectaculoasă răsturnare de situație.

Într-o ședință mai furtunoasă ca oricînd a Comitetului Executiv al clubului, după patru ore de aprinse dezbateri, s-au adoptat următoarele decizii:

1. ***Leonida Antohi*** a fost desemnat în funcția de director tehnic al clubului. Postul de vicepreședinte, în care fusese numit dl. Antohi a rămas vacant.

2. ***Silviu Stănescu,*** care a fost contactat telefonic în timpul ședinței și i s-a explicat că gesturile celor doi patroni au fost greșit înțelese, va prelua începînd de astăzi conducerea tehnică a echipei.

3. Cererea de demisie a lui ***Gh. Nichita*** nu a fost aprobată.

4. ***Constantin Heleșteanu*** a fost eliberat din funcția de organizator de competiții, nemaiconsiderîndu-se necesar ca în această postură să lucreze doi oameni. Problemele specifice vor fi rezolvate numai de ***Tiberiu Ștefănescu.***

5. Organizarea partidei din etapa a VIII-a cu Petrolul Ploiești va fi făcută de către clubul de fotbal, în colaborare cu S.C. IAȘI XXI. Aceasta deoarece, sîmbătă, în ciuda faptului că pe stadion au fost prezenți cel puțin 6.000 de spectatori, S.C. IAȘI XXI a vîndut doar 3.256 de bilete!

La încheierea ședinței, am solicitat cîteva păreri președintelui Gh. Nichita, directorului tehnic L. Antohi și membrului Comitetului Executiv D. Cârlan.

■ **Gh. Nichita:** "Deși mi s-a respins cererea de demisie, eu sînt, în continuare, hotărît să fac acest pas, datorită neimplicării tuturor celor care au posibilitatea să ajute echipa. Sufletește, rămîn, însă, alături de Poli! Mă voi mai gîndi în zilele următoare."

■ **Leonida Antohi:** " În fotbalul românesc, sînt posibile două variante de a seconda președintele unui club: ca vicepreședinte sau secretar. Deci, Romeo Zlăvog va trebui să îndeplinească această cerință. Sarcinile mele în noua funcție vor fi stabilite în această săptămînă."

■ **Dan Cârlan:** "Îmi asum toată responsabilitatea față de neînțelegerea cu Silviu Stănescu, îmi torn chiar cenușă în cap! Îmi pare rău că s-a înțeles greșit bucuria mea de la sfîrșitul meciului cu Selena. Ea a fost generată de puterea băieților conduși de profesorul Antohi de a depăși momentul Timișoara!" **(Ovidiu MINEA).**

Ion Iliescu, pe care ZIUA l-a acuzat de colaborare cu KGB, s-a ferit să contraatace direct, dîndu-i în judecată personal pe cei de la ziarul amintit. A preferat să "aștepte" ca Parchetul General să se sesizeze pentru "ofensă adusă autorității". Ieri, a început procesul. Are Sorin Roșca Stănescu, directorul ziarului ZIUA, vreun atu în mînecă, așa cum a declarat? Dacă da, va reuși Ion Iliescu să pareze un atac-surpriză?

A început procesul dintre Ion Iliescu și ziarul ZIUA

■ *Sorin Roșca Stănescu s-a prezentat cu un maldăr de dovezi* ■ *avocatul său, Nicolae Cerveni își freacă palmele:"Nu mă grăbesc. Aștept termenele următoare. Eu voi arunca «bomba» în acest proces!"* ■

Procesul ***"Ziua-Iliescu-KGB",*** în care directorul cotidianului "Ziua" ***Sorin Roșca Stănescu*** și ziarista ***Tana Ardeleanu,*** de la același cotidian, sînt acuzați de ***"ofensă adusă autorității",*** a debutat ieri, la București, cu prima înfățișare. Acuzația adusă lui Sorin Roșca Stănescu pleacă de la publicarea de către acesta, pe data de 9 mai a.c., a unui articol intitulat: ***"Un asasin în fruntea României".*** În articol se afirmă că în decembrie '89 avut loc o lovitură de stat realizată cu sprijinul KGB și că Ion Iliescu se află printre cei vinovati de moarte a peste 1.000 de persoane, în intervalul 22-24 decembrie 1989. În cadrul audierii de ieri, care a durat peste două ore, a directorului de la "Ziua", Sorin Roșca Stănescu, apărarea, formată din 4 avocați, printre care și liderul PNL-CD, Nicolae Cerveni, s-a axat pe două elemente principale: cele scrise în cotidianul "Ziua" reprezintă concluzii ale autorului pe baza mai multor documente și declarații ale unor persoane implicate în evenimentele din decembrie 1989 și faptul că nu poate fi vorba de "ofensă adusă autorității", deoarece, în perioada la care face referire articolul incriminat, Ion Iliescu nu avea nici o calitate oficială.

În sprijinul afirmațiilor din articolul incriminat directorul de la "Ziua" a citat ca probe declaratii aflate în arhiva Comisiei parlamentare de cercetare a evenimentelor din decembrie 1989, casete video înregistrate în aceeași perioadă, afirmații făcute cu diverse ocazii de mai multe personalități implicate inclusiv de către Ion Iliescu dar și declaratia făcută de Igor Toporovski - directorul Institutului de Studii Politice de la Moscova, în martie a.c., conform căreia Ion Iliescu a cucerit puterea politică cu ajutor sovietic. De asemenea, Sorin Roșca Stănescu a declarat instanței că a luat în considerație și episodul petrecut în 22 decembrie 1989, cînd fostul șef al Securității, general ***Iulian Vlad,*** i-a întrebat pe cei prezenți, arătînd spre Ion Iliescu: ***"L-ați alungat pe Ceaușescu pentru a aduce un KGB-ist?"***

În legătură cu afirmațiile privind racolarea studentului Ion Iliescu de către KGB, afirmații ce rezultă dintr-o așa-numită scrisoare semnată Igor Botnarciuc, și publicată de către ziarista Tana Ardeleanu, aceasta a declarat instanței că textul a fost dactilografiat la o discuție secretă avută cu Igor Botnarciuc purtată prin intermediul unui translator din Republica Moldova. La ședința de ieri au fost depuse la dosar biletele de avion ale ziaristei în perioada 9-11 mai a.c. pe rutele București-Chișinău-Chișinău-Moscova și retur, precum și copii ale materialelor citate la urmărirea penală. Acuzatorul, Parchetul General, contestă însăși existența lui Igor Botnarciuc precum și deplasarea Tanei Ardeleanu la Moscova. Aceasta ar urma, la următorul termen stabilit de instanță, pe 23 octombrie, să depună la dosar adresa din Moscova a lui Igor Botnariuc și numărul de telefon la care poate fi contactat.

La încheierea ședinței de ieri, directorul cotidianului "Ziua" a declarat că acesta este "cel mai important proces politic din ultimii cinci ani, după cel al CPEx". Avocatul Nicolae Cerveni, unul dintre apărătorii celor doi ziariști, consideră că acest proces reprezintă "o confruntare istorică între putere și libertatea presei". Pentru cotidianul "Monitorul", acesta a declarat: ***"Mă păstrez pentru alte termene. Eu voi fi acela care va arunca «bomba» în acest proces".***

SOCIETATEA DE ASISTENȚĂ FINANCIARĂ ȘI INVESTIȚII
FINANCIAL SERVICE AND INVESTMENT COMPANY
SAFI SA
Sunați acum la telefon 117596

• **FONDUL MUTUAL AL OAMENILOR DE AFACERI**

Datele la zi valabile începînd de **LUNI, 18 septembrie 1995.**

Număr C.I. în circulație: 2.771.494

tip A: 173.076 tip B: 283.582 tip C: 2.314.836

Activul net: 288.721,4 milioane lei

Creșterea valorii C.I.

• față de 1.01.1995	**82,2%**
• față de săptămîna anterioară	**1,2%**
• în ultima lună	**6,0%**
• anuală (estimări)	**110%**

Valoarea la zi a certificatelor de Investitor (C.I.):

tip A: **541.360** lei - la răscumpărare
tip B: **135.340** lei - la răscumpărare
tip C: **67.670** lei - la vînzare sau răscumpărare

• **FONDUL PRIVAT DE ACUMULARE ȘI PENSII**

deschis atît persoanelor în activitate, cît și pensionarilor

Casa Modei (mezanin) Telefon 117596

Zilnic, între orele 9,00-18,00 (sîmbătă, duminică închis)

Biroul SAFI Iași practică un comision de 1%

Începînd cu data de 26.06.1995, în scopul creșterii operativității în relațiile cu clienții, s-a modificat sistemul răscumpărării Certificatelor de Investitor, astfel:

1. Cererile de retragere se primesc **numai în zilele de luni** ale fiecărei săptămîni, între orele 9^{00}-16^{00}.

2. Sumele cuvenite investitorilor, aferente cererilor de retragere primite se plătesc în ziua de **vineri a aceleiași săptămîni**, de la casieria Băncii Dacia Felix.

Un fel de solidaritate universitară

Universitatea Constanța a luat primii 14 candidați picați la medicina din Iași

Conform unor precizări recente ale Ministerului Învățămîntului, candidații care au picat la examenul de admitere în învățămîntul superior se pot înscrie la alte universități, în măsura în care nu s-a ocupat numărul de locuri scoase la concurs. Transferul se poate face în cadrul aceluiași profil sau a unor profiluri asemănătoare. Pentru înscrierea în învățămîntul de lungă durată, cadidații trebuie să fi sustinut cel puțin două probe comune, în cadrul examenului de admitere, iar în cazul învățămîntului de scurtă durată, o singură probă comună. Acesta este cazul candidaților picați la Universitatea de Medicină și Farmacie, care se pot înscrie la facultățile de chimie de la ***Universitatea "Al. I. Cuza" și Universitatea Tehnică "Gh. Asachi",*** sau la colegiile cu acelasi profil. În cazul în care aceste universități acceptă studenți, și în functie de numărul cererilor, înscrierea se face în ordinea descrescătoare a mediilor, cu condiția ca media să fie peste 5,00. În următoarele zile vom anunța și numărul exact de locuri rămase libere la facultățile care primesc candidați respinși la UMF. ***Universitatea Constanța*** a preluat, la profilul Farmacie, primii 14 candidați picați la UMF Iași. **(S. ARADEI)**

Alte speranțe, alți bani aruncați în vînt de studenți

Peste o sută de facultăți particulare vor fi analizate, în această lună, de CNEAA

Consiliul Național de Evaluare Academică și Acreditare (CNEAA) a început, luni, analiza celor peste 100 de dosare depuse de universitățile de stat și particulare în vederea obtinerii autorizației de functionare provizorie. Dintre acestea, 62 de dosare aparțin facultăților și specializărilor care au fost amînate în urma precedentei evaluări, iar celelalte provin de la instituții nou înființate. Surse din cadrul CNEAA au declarat Agenției MEDIAFAX, după prima ședință în plen a consiliului, că, pînă la sfîrșitul lunii octombrie, comisiile de specialitate vor încheia vizitarea instituțiilor și studierea dosarelor. Pînă la data de 6 noiembrie, propunerile de acordare sau neacordare a autorizației vor fi depuse la Ministerul Învățămîntului. Conform Hotărîrii de Guvern din 16 august a.c., CNEAA va face publică lista facultăților, colegiilor și specializărilor care nu au fost autorizate pentru functionare provizorie. În baza acestei hotărîri, toate instituțiile de învățămînt superior pot cere CNEAA copii după rapoartele întocmite de comisiile de specialitate, inclusiv după decizia finală. Cu ocazia ședinței de luni, membrii CNEAA au stabilit programul de lucru pentru perioada imediat următoare. Ca priorități, alături de evaluările mai sus amintite, CNEAA va stabili lista cu instituțiile de stat care vor putea organiza examene de licență pentru absolvenții facultăților autorizate. Tot în acest an va începe evaluarea periodică a instituțiilor considerate acreditate, care au functionat înainte de 1989.

Supărați că le dezvăluie incompetența și oportunismul

Deputații vor să-i arunce pe ziariști în închisoare

■ *ei au votat ca ziariștii să primească pedepse mai mari pentru calomnie decît ceilalți cetățeni ai țării*

Cu 80 de voturi pentru, 70 împotrivă și 6 abțineri, ***Camera Deputaților*** a adoptat ieri ***aliniatul 2 de la Art. 206 din Codul Penal,*** care prevede că pentru ***"orice calomnie săvîrșită prin presa scrisă, prin mijloace audio-vizuale sau prin alte mijloace de difuzare, ori în adunări publice, pedeapsa este închisoarea de la 6 luni la 3 ani sau amendă".*** Avem de-a face cu un nou atac la adresa presei, ținînd cont că pentru aceeași infracțiune - calomnie - un simplu cetățean urmează să fie pedepsit cu închisoare de la 3 luni la 2 ani. Împotriva acestei noi discriminări în materie penală în defavoarea reprezentanților mass-media, grupul parlamentar PNȚ-CD a protestat energic, dar cum coaliția majoritară a agreat din start pedepse mai mari pentru ziariști, efectul protestului nu a avut cîștig de cauză. Bineînțeles că deputații partidelor din arcul guvernamental au jubilat zgomotos la anunțarea rezultatului votului. Opoziția mai are o speranță, un eventual număr insuficient de voturi pentru adoptarea legii în ansamblul ei, ținînd cont de scrutinul din sesiunea de anul trecut, cînd majoritarii nu au reușit să se impună. **(Mihaela CRISTEA)**

MONITORUL FINANCIAR

Astăzi

Ambasadorul Marii Britanii vizitează Iașul

Astăzi, o delegatie formată din membri ai Ambasadei Marii Britanii la București și ai organizației britanice "The Romanian Orphanage Trust" (ROT) va fi primită de către conducerea Prefecturii și a Consiliului Județean (C.J.) Iași. Conform declaratiilor secretarului C.J. Iași, Ioan Serbina, delegația va fi condusă de excelenta sa Andrew Philip Bache, ambasadorul Marii Britanii în România. Din delegație mai fac parte G. Jeaps, vicepresedintele organizației ROT, Donald McCready, director executiv al acestei organizații, si Jean-Luc Guihard, expert cu probleme de asistență socială în cadrul programului "Phare". Delegația engleză va participa miercuri, 20 septembrie a.c., la deschiderea oficială a Centrului de ajutor familial și de asistență socială Iași. **(M. G.)**

În aceste zile

Cei mai buni chirurgi britanici se află la Iași

În premieră pentru România, ieri și astăzi, la Iași, are loc Congresul bianual al Societății britanice de chirurgie. Acest lucru a fost posibil în baza unei relatii mai vechi dintre societatea britanică mentionată și Clinca a III-a Chirurgie din cadrul Spitalului "Sf. Spiridon", care, de altfel, este și gazda acestui congres. Ținînd cont de faptul că este o reuniune a chirurgilor britanici, contribuția chirurgilor români este mai putin semnificativă, urmînd ca, după încheierea lucrărilor congresului, să se organizeze mese rotunde la care să participe specialiști din ambele țări. Practic, această întîlnire științifică se dorește a fi un reușit schimb de experiență între chirurgii britanici și cei ieșeni. Mai mult decît atît, potrivit celor relatate de prof, dr. Cristian Dragomir, șeful Clinicii a III-a Chirurgie, de la Spitalul "Sf. Spiridon", Societatea română de chirurgie intenționează să se reorganizeze după modelul societății omologe britanice, urmărindu-se o implicare mai mare a acestei societăți în pregătirea profesională a tinerilor chirurgi. **(Mihaela CĂNĂNĂU)**

Pentru joi

Se anunță o ședință furtunoasă a Consiliului Municipal Iași

Joi, 21 septembrie a.c., la orele 15,00, în Sala Mare a Primăriei Iasi va avea loc sedinta extraordinară a Consiliului Municipal (C.M.) Iași. Cei 17 consilieri municipali care au cerut convocarea acestei ședinte, nu au trecut însă pe cererea pe care au înaintat-o secretariatului C.M. Iași și ordinea de zi. Probabil, în cadrul sedinței extraordinare se va analiza activitatea depusă de primarul municipiului Iasi, Constantin Simirad **(foto)**, și refuzul acestuia de a semna contractul de asociere dintre C.M. Iași și firma "Inproiect", privind înfiintarea unui centru de afaceri la Iași. Este cunoscut faptul că, în ultimul timp, din cauza pozițiilor diferite referitoare la contractul de asociere cu firma "Inproiect", relațiile dintre membrii C.M. Iași și primarul Constantin Simirad au fost foarte încordate. Tot joi, la orele 17,00, în Sala Mare a Primăriei Iași, primarul municipiului Iași a convocat o ședință ordinară a C.M. Iași. Pe ordinea de zi a acestei ședințe au fost trecute, pentru a fi dezbătute, 15 puncte. Cele mai importante dintre acestea sînt: proiectul de hotărîre privind concesionarea a o mie de metri pătrați, în strada Moara de Foc, Poliției municipiului Iași pentru construirea sediului Sectiei a II-a de Politie; proiectul de hotărîre privind concesionarea de teren notarilor publici în vederea construirii de sedii; proiectul de hotărîre privind concesionarea a 3.000 metri pătrați de teren Mitropoliei Moldovei și Bucovinei pentru construirea unei biserici în cartierul Alexandru cel Bun; proiectul de hotărîre privind aprobarea subventiilor pentru RATC Iași si proiectul de hotărîre privind creșterea capitalului social subscris de C.M. Iasi la S.C. "Iași XXI", cu folosinta unui număr de 8 spatii comerciale. **(Mihai GIUBERNEA)**

Precizare

În articolul "«Regele apei potabile» își construiește cetatea de scaun în comuna Aroneanu" a apărut o confuzie de funcții. Vasile Meglei, personajul principal din articol, deține functia de director de producție al RAJAC și nu de director tehnic.

Cornel Popovici a fost ucis datorită slabei pregătiri a gardienilor publici

■ *președintele Consiliului Județean acuză insuficienta instruire a gardienilor*

O întrebare la ordinea zilei: sînt gardienii publici suficient de bine instruiți pentru a folosi armele de foc?

Asa cum am precizat în numărul de ieri al cotidianului nostru, în noaptea de 16/17 septembrie, ***gardianul public Silviu Ciocan l-a împușcat mortal pe tînărul Cornel Popovici,*** din Popesti. În noaptea respectivă, în jurul orei 12,00, Cornel Popovici se îndrepta spre casă cu prietenul său, Gabriel Arustei, și cu patru fete, împreună cu care a petrecut cîteva ore în discoteca din Popești. Cum la acea oră strada nu era circulată, tinerii, aflați sub influenta alcoolului mergeau pe mijlocul drumului. Cei doi au fost claxonați de o Dacie galbenă, apartinînd Corpului Gardienilor Publici (C.G.P.) Iasi. Cum tinerii nu s-au ferit, din masină au coborît cîtiva gardieni publici care au intrat în conflict cu ei. Gabriel Arustei a fost reținut de gardieni, care l-au dus cu mașina la sediul fermei "Intermediar" din Popești. La puțin timp, la poarta fermei a sosit un camion în care se afla tatăl celui reținut împreună cu C. Popovici. Furios că fiul său se afla reținut într-o cameră din sediul fermei, Dumitru Arustei a cerut lămuriri. Șeful de grupă i-a pus, însă, cătușele și l-a dus cîtiva pași după poarta fermei. Conform declarațiilor martorilor, Cornel Popovici a încercat să părăsească în fugă locul conflictului, moment în care a fost împușcat. Dosarul este instrumentat de procurorul criminalist Neculai Butnaru, care a participat ieri la autopsierea cadavrului. Deși expertiza medico-legală nu a fost încă finalizată, specialiștii au concluzionat că ***moartea lui Cornel Popovici s-a datorat unei plăgi împușcate***. Glonțul a pătruns prin spatele victimei, perforîndu-i ficatul. Conducerea Corpului Gardienilor Publici Iași este de părere că ***angajatul C.G.P. a folosit legal armamentul din dotare.*** Instructorul-șef al C.G.P. Iasi sustine următoarele: "***Din cercetările întreprinse de noi, gardianul a fost atacat prin surprindere de C. Popovici, care a încercat să-i sustragă arma. După o scurtă luptă între cei doi, gardianul Silviu Ciocan l-a împușcat pe tînăr***". Nu este prima dată cînd acțiunile unor gardieni înarmați intrigă opinia publică. Ion Amihăiesei, președintele Consiliului Judetean Iași, în subordinea căruia se află C.G.P., și-a arătat ieri nemulțumirea față de acest incident. "***Pregătirea și instruirea lor lasă de dorit, în unele zone ale județului. Nu cred că testele psihologice sînt insuficiente. Eu bănuiesc că instruirea ulterioară a acestora nu este bună. Nu pot să apreciez modul în care decurge pregătirea gardienilor, dar în cazul prezentat, după asemenea accident, se poate aprecia fără a avea elemente certe, că este vorba despre o lipsă de pregătire a misiunii***", ne-a precizat Ion Amihăiesei. **(O.S., A.A.)**

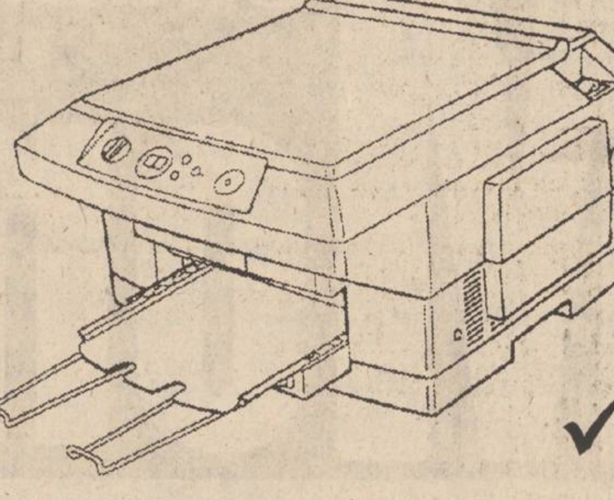

Fundația pentru Tineret din Iași s-a mai pricopsit cu trei procese

■ *Primăria, Prefectura și firma "Juventus" cer radierea acestei organizații fantomă din Registrul persoanelor juridice*

Mihai Vlasov, avocatul unui comandou de impostori care vor să ocupe complexul hotelier "Orizont"

S.C. JUVENTUS S.A., Primăria și Prefectura județului Iași au intentat, separat, acțiuni judecătorești prin care solicită Tribunalului Județean Iași ***să constate dizolvarea Fundației pentru Tineret Iași și să dispună radierea acesteia din Registrul persoanelor juridice.*** Ieri, 18 septembrie, la Tribunal a avut loc primul termen în procesul dintre S.C. JUVENTUS S.A. și fantomatica Fundație pentru Tineret. Procesul a fost amînat pentru data de 20 noiembrie, după ce avocatul Mihai Vlasov a depus un certificat eliberat de Curtea Supremă de Justiție, potrivit căruia procesul urmează să fie strămutat. Bazîndu-se pe acest document, ***procurorul de ședință a cerut suspendarea tuturor celor trei dosare, cu toate că nu sînt implicate aceleași părți.*** Instanța a acceptat această cerere.

Oricum, este extrem de curioasă viteza cu care avocatul Mihai Vlasov a obținut de la Curtea Supremă de Justiție strămutarea procesului - înainte de primul termen. **(Costel STROESCU)**

În cartierul Nicolina

Opt familii au de plătit la întreținere 4,5 milioane lei

Ieri dimineață, la sediul RAT, a avut loc prima centralizare a datelor adunate de către echipele de recuperare a datoriilor populației către această regie. "După cinci zile de activitate, sumele adunate de aceste echipe sînt insignifiante comparativ cu debitul pe care îl avem de recuperat, în valoare de aproximativ 4,5 miliarde lei", ne-a declarat Romeo Mistreanu, inginer șef la RAT.

Din cele 17 echipe constituite, initial, la ședința de ieri s-au prezentat doar opt. Acestea au verificat zonele Cantemir (10 blocuri), Metalurgie (10 blocuri), Dacia si Gară (12 blocuri). După primele zile de control, cea mai dificilă zonă pare a fi cea care include cartierele Nicolina, CUG și Frumoasa. Recordul absolut al debitelor s-a înregistrat la blocul 601 A, din Nicolina, unde opt familii au o restanță cumulată de 4.468.314 lei, din care aproape un milion lei revine familiei Ion Bosianu

S-au înregistrat multe cazuri de familii ce aveau între 5 - 13 copii și venituri reduse.

Dacă la acești debitori datoriile sînt oarecum scuzabile, s-au găsit situații în care datornicii erau oameni de condiție socială bună - medici, profesori, întreprinzători particulari, care și-au motivat restanțele astfel: "Nu am avut timp".

Un caz deosebit s-a înregistrat la blocul CL 7, din zona Gării, unde administratorul nu a afișat listele de plată începînd cu luna februarie. Locatarii blocului declară că ar fi plătit întreținerea, dar nu au știut cît au de plătit. **(Lucian LEONTE)**

Bucureștiul dă din nou Iașul la spate

Absolvenții de medicină din Iași vor trebui să învețe pentru rezidențiat cursurile profesorilor din București

■ *singurul tratat ieșean care le va folosi totuși este "Terapeutica medicală" a profesorilor Gheorghe Ungureanu și Mihai Covic*

Ieri, 18 septembrie, a început examenul de licență al absolvenților Universității de Medicină și Farmacie Iași, examen care, în conformitate cu hotărîrea Senatului UMF, este obligatoriu, nesusținerea lui ducînd la imposibilitatea prezentării la examenul de diplomă. Luînd legătura cu unii dintre absolvenții care susțin examenul de licență, din discuțiile avute a reieșit că aceștia se confruntă cu o nouă problemă. În perspectiva examenului de rezidențiat pe care majoritatea absolvenților îl vor susține și care se desfășoară la București, aceștia sînt obligați să consulte mai ales tratatele profesorilor Universității de Medicină din Capitală, decît de cele ale profesorilor ieșeni.

Reporterii cotidianului "Monitorul" au făcut un sondaj de opinie printre absolvenții de medicină cu privire la tratatele profesorilor UMF din Iași care rămîn, totuși,manuale fundamentale pentru pregătirea și practicarea meseriei de medic.

■ Macrina Florescu: "E greu să numesc vreo carte a profesorilor mei, avînd în vedere că pentru rezidentiat îmi vor folosi tratatele profesorilor de la București. Totuși, aș aminti «Terapeutica medicală» a prof. Gheorghe Ungureanu și prof. Mihai Covic. De asemenea, «Obstetrica și ginecologia» a prof. F. Pricop."

■ Tudor O.: "În afara tratatelor profesorilor de la București, în practica medicală îmi va fi foarte utilă cartea «Terapeutica medicală» a prof. Gh. Ungureanu și prof. Mihai Covic, care ar trebui editată în volume ce pot fi purtate în buzunar, pentru a fi mereu la îndemînă".

■ Mihaela Apostu: "Eu cred că nu voi folosi nici un tratat al profesorilor ieșeni, foarte important fiind să-mi dau rezidențiatul, să rămîn în Iași".

■ Cristina Ababei: "Aș aminti tratatul «Terapeutica medicală» a prof. Gheorghe Ungureanu și prof. Mihai Covic și «Urgentele medicale» de prof. A. Datcu.

■ Simona P.: "Cărți de medicină bine scrise e greu să găsești în limba română, eu le prefer pe cele englezești. Totuși, cred că îmi va folosi «Terapeutica medicală», a prof. Gheorghe Ungureanu și prof. Mihai Covic și «Microbiologia» profesorului D.T. Buiuc".

■ Mihaela Petrescu: "Deocamdată nu-mi dau seama la ce cărți ale profesorilor ieșeni mă voi întoarce, cînd voi practica meseria de medic".

■ Carmen N.: "Voi folosi, neapărat, cartea «Terapeutica medicală» a prof. Gheorghe Ungureanu și prof. Mihai Covic și «Farmacologia» de prof. M. Lupușoru".

După cum reiese și din declarațiile de mai sus, volumul care apare cel mai des amintit de absolvenții UMF Iași, ca fiind necesar în practică, este "Terapeutica medicală", a profesorilor Gheorghe Ungureanu și Mihai Covic. Apoi sînt amintite, în funcție de specializarea pe care vor să o urmeze: "Farmacologia", de prof. M. Lupușoru, "Microbiologia" de prof. D.T. Buiuc, "Contracepția" de prof. E. Zbranca, "Vaccino-terapia" de prof. A. Ivan etc.

În concluzie, în ciuda necesității ca absolvenții să parcurgă tratatele profesorilor din București - situație impusă - este o realitate faptul că școala medicală ieșeană rămîne recunoscută măcar prin volumele enumerate mai sus.**(Simona ARADEI)**

S.C. Comtex S.A.
Iași, str. Grigore Ureche nr. 3, bl. Gh. Șonțu
aduce la cunoștința cumpărătorilor că
începînd cu luna august 1995 a introdus în magazinele sale sistemul de vînzare
ÎN RATE
pentru
mărfurile textile: • confecții • țesături • tricotaje • încălțăminte
bunurile de folosință îndelungată: • televizoare • frigidere • mașini de spălat • mașini de cusut etc.
Conditiile pentru cumpărarea în rate a mărfurilor sînt următoarele: ▪ dovadă de salariat ▪ doi garanti ▪ avans minim 30% din valoarea bunurilor ▪ număr maxim de rate - 6 ▪ dobînda lunară 5%.
Vînzarea mărfurilor cu plata în rate se face în magazinele: MATERNA, ROMARTA, MODA (Podu Roș), SUPER COPOU, SPLENDID (Centrul Civic) și MODERN (Piața Unirii).

Autohouse Păcurari
(la capătul trolcibuzului 45)
comercializează
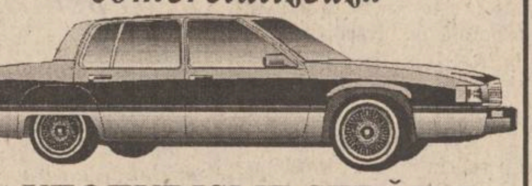
AUTOTURISME STRĂINE
SECOND - HAND
DIN STOC ȘI LA COMANDĂ
Tel. 250940 Fax: 221666

S.C. TAXICOM S.A. IAȘI
str. Codrescu nr. 6
organizează
licitație publică
în ziua de 22 septembrie 1995, ora 10°°, pentru următoarele autovehicule:
- autoturisme DACIA 1310
- autofurgonete ARO + TV
- autocamioane de 5,5 tone
- autocisternă 6 tone
Cei interesați pot consulta listele și prețurile la sediul societății din str. Codrescu 6, Iași.

AVEȚI NEVOIE DE LIMBA ENGLEZĂ?
Doriți să învățați cu profesori instruiți de Consiliul Britanic, manuale din Marea Britanie, dotare modernă asigurată de Fundația Soros?
International Language Centre
Str. Moara de Foc 35, et. 8,
6600 Iași, România
tel.: 032/252850, 252870
fax: 032/252902
Set up by the Soros Foundation in 1992
Professional expertise - British Council
vă ajută să progresați foarte repede prin cursuri cu orar flexibil pentru orice nivel, orice intensitate, orice vîrsă sau scop.
Inscrieri permanente si pentru admitere facultate, TOEFL, Cambridge Certificate, Business, **cursuri zilnice preșcolari**.
OFERIM ȘI CURSURI DE LIMBA ITALIANĂ, SPANIOLĂ, ROMÂNĂ PENTRU STRĂINI, alte limbi.

MONITORUL INTERN

Pentru acest an

Producțiile estimative la principalele culturi agricole

Vara secetoasă a acestui an a afectat majoritatea culturilor de toamnă, însă pierderile datorate acestui fenomen nu intră în categoria celor despăgubite de Guvern sub titlul de culturi calamitate. Conform estimărilor făcute de specialiștii agricoli, recoltele medii de porumb se vor situa în jurul cantității de 3.200 boabe/ha. Această cantitate medie de porumb boabe ce se va obține de pe un hectar de teren abia ajunge pentru plata lucrărilor agricole și a semințelor, iar producătorii agricoli vor obține ca beneficiu o sumă derizorie, de circa 150.000 lei.

În ceea ce privește culturile de cartofi, producția medie estimată de specialiști va fi de circa 15,400 kg/ha, cu aproximativ 50% mai mare decît cea înregistrată anul trecut. Totuși, seceta a afectat tuberculii de cartofi, în sensul că, în acest an, cartofii ce se vor recolta în județul Iași vor fi, în cele mai multe cazuri, de dimensiuni mici.

Pe de altă parte, aceleași condiții meteorologice au favorizat creșterea procentului de zahăr în cazul strugurilor de vin. Producția medie de struguri estimată la terminarea recoltărilor este de 6.200 kg/ha. Însă, pentru aceasta, condiția esențială este înregistrarea unor temperaturi ridicate în următoarele săptămîni.
(Daniel NIȚOI)

În 10 zile

Inspectorii financiari au ordonat virarea la bugetul de stat a 2,6 miliarde lei

Peste 2,6 miliarde lei este suma totală ce urmează să fie virată către bugetul statului de către unsprezece societăți comerciale ieșene cu capital de stat, ca urmare a controalelor efectuate de inspectorii financiari ai Direcției Generale a Finanțelor Publice și Controlului Financiar de Stat (DGFPCFS) din Iași. Suma menționată a fost calculată pe baza rezultatelor controalelor efectuate de inspectorii financiari în perioada 1-10 septembrie a.c., cînd au fost verificate modul de plată a impozitului pe profit, calculul taxei pe valoarea adăugată (acest indicator reprezintă cea mai mare valoare din total, respectiv de 830 milioane lei), impozitul pe salarii etc.

Conform datelor cuprinse în raportul de activitate al DGFPCFS Iași înaintat Ministerului de Finanțe, cea mai mare valoare a sumelor ce vor trebui virate către buget se înregistrează în cazul societății comerciale LACTIS S.A., aproape un miliard lei. Peste opt sute de milioane de lei este suma reprezentînd obligațiile de plată către stat ale Stațiunii de cercetare în domeniul viticulturii din Iași. Facem precizarea că din totalul de peste 2,6 miliarde lei calculate de inspectorii financiari au fost deja virate către buget aproape 350 de milioane lei.

Menționăm că, începînd cu data de 1 septembrie a.c., Ministerul de Finanțe a cerut angajaților Direcțiilor de Finanțe Județene să efectueze acțiuni de control privind modul de calculare și virare a datoriilor către bugetul de stat. Rezultatele acestor controale sînt transmise către acest minister la fiecare zece zile. În aceste condiții, este de așteptat ca în următoarele săptămîni inspectorii financiari să calculeze alte sume importante ce trebuie virate bugetului de stat, de către firmele de stat la care se vor efectua asemenea controale.
(Alin TOCAN)

Rezervațiile naturale din județ sînt distruse sub privirile indiferente ale autorităților

Aplicarea Legii fondului funciar a ținut cont mai mult de interesele personale ale celor care au avut în sarcină acest lucru și mai puțin de interesele generale pentru protecția mediului sau pentru îngrijirea unor ecosisteme valoroase. S-a ajuns asftel ca potentații zilei să-și construiască vile de vacanță sau mici făbricuțe în zone protejate de lege, fără vreun aviz din partea organelor de specialitate. La Iași, două dintre cele mai valoroase rezervații, de la Repedea și Miroslava, au început să fie împărțite după modelul deja cunoscut din "afacerea agronomilor".

Cazul rezervației internaționale "Fînațale lui David"

■ O "grădină botanică "

La aproximativ 6 km distanță de orașul Iași, în raza administrativă a comunei *Miroslava,* în baza ***decretului nr. 389/1969,*** reconfirmat prin ***decretul nr. 120/1980,*** a fost constituită rezervația de categorie internațională denumită ***"Fînațele de la Valea lui David".*** De menționat faptul că această rezervație este o adevărată grădină botanică naturală, cuprinzînd peste 10% din flora spontană a României, precum și unele rarități faunistice. În mod rezumativ, importanța acestei rezervații ar consta în prezența pe teren a celor 500 specii de plante, dintre care unele sînt rarități floristice, și a unor specii de animale mici foarte rare (de exemplu ***fluturele Evergestis ostrogovichi*** se află aici în a doua rezervație din lume). Dată fiind importanța științifică deosebită a acestei rezervații, după apariția în 1991 a Legii nr. 18/1991, de aplicare a fondului funciar, inspectorii ***Agenției pentru Protecția Mediului*** (APM) Iași au trimis primăriei din comuna Miroslava o adresă, nr. 1506/29.05.1991, prin care au menționat faptul că zona numită "Fînațele de la Valea lui David" este rezervație naturală și intră în ***"categoria terenurilor cu destinația specială aparținînd domeniului public de interes național".*** De asemenea, prin această adresă, primăria comunei Miroslava a fost somată să ia ***"toate măsurile necesare pentru a nu se aduce atingere acestei zone protejate".*** Conform articolului 5 din Legea 18/1991, ***"dreptul de proprietate asupra domeniului public este imprescriptibil",*** deci nu poate fi schimbat în favoarea unor persoane. Practic, în acel moment, primăria și implicit, comisia de aplicare a Legii nr. 18/1991, din comuna Miroslava, deținea toate datele pentru a scoate cele 46,36 ha ale rezervației de pe lista terenurilor destinate punerii în posesie. Mai mult chiar, în 1994, Consiliul Județean a emis Hotărîrea nr. 8, prin care s-a accentuat faptul că rezervația "Fînatele din Valea lui David" constituie patrimoniu în cadrul domeniului public.

■ "S-a încălcat flagrant legea"

Și totuși, încălcînd toate aceste prevederi legale, în zona perimetrului rezervației, aflat pînă în luna martie 1995 în administrarea ***SC "Agromixt" SA*** (fosta IAS Iași), au fost emise de către Consiliul local Miroslava, adeverințe tip IAS, unui număr total de 52 de cetățeni din localitatea Uricani, comuna Miroslava.

"Nu știu ce vor să reprezinte aceste adeverințe tip IAS. Nu seamănă deloc cu acele adeverințe tip fișe de împroprietărire, pe baza cărora se emit titlurile de proprietate. Prin emiterea acestor hîrtii s-a schimbat statutul juridic al terenului rezervației, ce a trecut din domeniul public în proprietate privată. S-a încălcat o lege, Legea 18/1991, ceea ce este foarte grav" - ne-a declarat ***Ezsaias Bomher,*** inspector în cadrul APM Iași.

Rezervația internațională "Fînațele de la Valea lui David", din Miroslava, a fost împărțită la 52 de cosași din Uricani

Eliberarea adeverințelor tip IAS a fost facilitată de faptul că printr-un proces-verbal, încheiat la 27 martie 1995, cu acordul Prefecturii și a Direcției Agricole, s-a efectuat tranferul unei suprafețe de teren de 452,4 ha, cuprinzînd și suprafața de 46,36 ha aferentă rezervației, din administrația SC "Agromixt" SA, în cea a Consiliului local Miroslava. De remarcat, faptul că în procesul-verbal, nu apare mențiunea că în suprafața transferată sînt incluse și cele trei parcele corespunzătoare rezervației.

■ În luna martie a început devastarea rezervației

După două zile de la încheierea acestui proces-verbal, pe data de 29 martie a.c., inspectorul APM, Ezsaias Bomher, însoțit de primarul comunei Miroslava, ***Nechifor Bârligă,*** a constatat că ***"în zona rezervației nu sînt semnalate lucrări de desțelenire a pajiștilor naturale sau pășunat clandestin",*** în schimb, ***"gardul protector existent în trecut, precum și panourile indicatoare au fost distruse și furate".*** Pe 24 iulie a.c., cu ocazia unui alt control efectuat de APM Iași s-a constatat că perimetrul rezervației a fost cosit în întregime, contrar prevederilor regulamentului de exploatare care interzice cositul înaintea scuturării și însămînțării naturale a semințelor (luna august).

"În acest mod a fost afectată flora din zonă pentru un an. Mai mult chiar, în perimetrul rezervației au mai apărut și două stîne" - a mai adăugat E. Bomher.

■ Ca de obicei, administrația județeană rezolvă problemele doar pe hîrtie

Ca urmare a semnalelor de alarmă trase de către APM Iași, în ședința din 4 august a.c., comisia județeană pentru aplicarea Legii 18/1991 a hotărît modificarea procesului-verbal din data de 27.03.1995, concretizată prin faptul că cele trei parcele aferente rezervației naturale "Fînațele din Valea lui David" rămîn în administrarea SC "Agromixt" SA, urmînd ca cetățenii localității Uricani să fie împroprietăriți cu suprafețe de teren în alte zone.

"Pe hîrtie totul s-a rezolvat, dar în realitate treaba este mai dificilă. Am amendat pe fiecare țăran cu cîte 100.000 lei, dar mă aștept ca ei să vină cu furcile aici, la sediu. Sînt foarte legați de teren, cu toate că acesta nu are capacități mari de producție. Este o coastă de deal, o sărătură, cu multe alunecări de teren. Indiferent de modul în care vor fi determinați țăranii să plece din zona rezervației, acest lucru trebuie să se întîmple cît mai repede, pentru că prezența în cotinuare, a lor și a oilor din stîne, nu poate constitui decît un pericol pentru flora și fauna rezervației" - a încheiat Ezsaias Bomher. **(Lucian LEONTE)**

Comisia județeană de aplicare a Legii 18 tolerează încălcarea legilor în cazul rezervației "Repedea"

Lucian Flaișer

În numărul din 28 august a.c. al cotidianului "Monitorul", s-a prezentat modul ciudat în care comisia de aplicare a ***Legii 18/1991*** a fondului funciar, din comuna ***Bîrnova,*** a înțeles să pună în practică prevederile respectivei legi, acordînd un titlu de proprietate familiei ***Verussi*** și moștenitorilor acesteia asupra perimetrului sever (zona calcarelor) din *rezervația naturală Repedea.*

Zona rezervației a fost declarată ***"monument al naturii"*** prin ***H.C.M. nr. 1625/1955,*** fapt întărit prin ***Decizia Consiliului Județean Iași nr. 557/1973,*** ambele acte nefiind abrogate. În anul 1991 a apărut Legea 18, al cărei articol 5 menționează faptul că dreptul de proprietate asupra domeniului public (în cazul de față rezervațiile naturale și monumentele naturii) este imprescriptibil, deci nu poate fi schimbat în favoarea unei persoane.

Încălcînd această prevedere legală, comisia de aplicare a Legii 18/1991, a comunei Bîrnova, a emis titlul de proprietate nr. 13635/13.02.1992 în favoarea familiei Verussi și a moștenitorilor acesteia.

După ce a luat cunoștință de săvîrșirea acestui abuz, ***Agenția pentru Protecția Mediului*** (A.P.M.) a trimis o serie de adrese către organele administrației locale, în care a protestat împotriva emiterii titlului de proprietate asupra unei suprafețe aparținînd domeniului public. Acțiunea de protest a A.P.M. a culminat cu adresa din 18.08.1995 trimisă Comisiei județene de aplicare a Legii 18/1991, prin care a precizat că ***"anularea titlurilor de proprietate date în perimetrul scos din rezervația paleontologică Repedea nu s-a rezolvat"*** și, prin urmare, agenția a solicitat ***"prin Contencios Administrativ anularea titlului de proprietate nr. 13635/ 13.02.1992".***

Deși membrii A.P.M. au primit din partea d-lui ***Lucian Flaișer,*** vicepreședintele comisiei, promisiunea că situația va fi rezolvată. La ultima întîlnire a Comisiei Județene de aplicare a Legii 18/1991, problema rezervației Repedea nici nu a fost trecută pe ordinea de zi.

"Am primit un telefon prin care am fost chemați la ședința comisiei. Am luat mașina agenției, însă cînd am ajuns la Prefectură, ședința tocmai se terminase. Am fost amînați încă o dată. Nu înțeleg de ce comisia nu s-a autosesizat în această problemă, pentru că situația este gravă. Un titlu de proprietate emis asupra unui monument al naturii reprezintă o pată pentru administrația județului Iași. Este o nedreptate care trebuie remediată cît mai repede", ne-a declarat ***Dionisie Simionescu,*** director al A.P.M. Iași.
(Lucian LEONTE)

A fost modificată impozitarea veniturilor persoanelor fizice autorizate

Prin ***Ordonanța nr. 44*** emisă recent de guvern, s-a schimbat radical modul de impozitare a veniturilor persoanelor fizice autorizate. Conform acestui act normativ, în categoria persoanelor fizice autorizate intră cetățenii care obțin venituri din practicarea unei profesii libere autorizate, în mod individual sau în diverse forme de asociere cum ar fi: medici, profesori, avocați, ingineri, arhitecți, economiști, artiști, notari publici, subingineri, tehnicieni, contabili, asistenți medicali, dactilografe etc. precum și personale fizice care obțin venituri din lucrări literare, de artă sau științifice.

Impozitul se va plăti în raport cu veniturile obținute anual prin aplicarea cotelor din tabelul alăturat.

O precizare foarte importantă făcută în ordonanță este că impozitul pe venit astfel calculat nu poate depăși o cotă de 38%. Trebuie să precizăm că pînă acum impozitarea persoanelor fizice autorizate putea ajunge pînă la aproape 60% din venitul anual obținut.

Impozitul va fi diminuat și datorită faptului că, potrivit Ordonanței 44/1995, este permisă deducerea din venit a unor cheltuieli făcute pentru obținerea venitului, la care se adaugă cheltuielile de protocol, reclamă și publicitate, care nu pot depăși 20% din veniturile încasate. **(Costel STROESCU)**

Venit anual impozabil	Impozit anual
pînă la 400.000	17%
400.001 - 1.600.000	68.000 + 22% pentru ceea ce depășește 400.000
1.600.001 - 3.000.000	332.000 + 28% pentru ceea ce depășește 1.600.000
3.000.001 - 4.500.000	724.000 + 34% pentru ceea ce depășește 3.000.000
4.500.001 - 6.300.000	1.234.000 + 40% pentru ceea ce depășește 4.500.000
peste 6.300.000	1.954.000 + 43% pentru ceea ce depășește 6.300.000

La Lețcani

Accident rutier mai puțin obișnuit

■ au fost implicate patru autoturisme

Duminică seară, în jurul orei 22,00, în timp ce conducea autoturismul ***Ford Escort 3946 V 292,*** pe raza localității Lețcani, ***Maria Bîrlădeanu*** (37 ani), barman la SCT "Moldova" Iași, a depășit neregulamentar un autobuz și a intrat pe contrasens. În momentul depășirii a intrat în coliziune cu alte trei autoturisme care circulau regulamentar din sens opus. În urma accidentului, a fost rănită ușor ***Elena Cozma,*** pasageră în autoturismul 2 NT 1754 și au fost avariate cele patru autovehicule.

Importator al berii produse de Concernul BRAU A.G. AUSTRIA

Steffl Bier

O BERE RECE

Steffl

Schwechater

pentru o prietenie caldă

Schwechater Bier

PERAMI S.A.

Tel: 059/ 437138, 137724
Fax: 059/ 437138, 436042

APA MINERALA NATURALA

AMFITEATRU

ETERNA TINERETE

- apă minerală din izvorul AMFITEATRU Copou, îmbuteliată în sticle de 1/2 l de

AQUAMOLD TRADING

str. Munteni nr. 34 Iași, 6600
Tel./Fax 032/250011, 250012

La cerere se asigură transportul la domiciliul clienților

E timpul să schimbați aerul!

AER CONDIȚIONAT

- instalații de fereastră
- splituri și instalații centrale de climatizare
- sisteme de ventilație
- instalații de umidificare sau dezumidificare a aerului

Service în garanție și postgaranție

INTERSAB TRADING
TEL/FAX: 032-146.422

SOCIETATEA DE ASISTENȚĂ FINANCIARĂ ȘI INVESTIȚII
FINANCIAL SERVICES AND INVESTMENT COMPANY
SAFI SA

FONDUL MUTUAL AL OAMENILOR DE AFACERI

Datele la zi valabile începînd de LUNI, 18 septembrie 1995.

Număr C.I. în circulație: tip A 173.076; tip B 283.582; tip C 2.314.836

Activul net: 288.721,4 milioane lei

Valoarea la zi a certificatelor de Investitor (C.I.):
tip A: 541.360 lei - la răscumpărare
tip B: 135.340 lei - la răscumpărare
tip C: 67.670 lei - la vînzare

Puteți cumpăra certificate de investitor, zilnic, între orele 9.oo-17.oo, de la sediul firmei

Elvila Internațional

din Piata 14 Decembrie 1989 nr. 2bis, et. 2, Iași.
Telefon 032/112220, 211014

vindem

Mașini SMARTY pentru copiat chei și Chei brute

ALFA CIVIC

Șos. Națională 198, bl. B, sc. A, et. 7, ap. 26
CP 765, CP 3
6600 Iași, România
Tel./Fax (40)-32-13.76.13

unelte ▪ scule ▪ dispozitive ▪ accesorii ▪ aparate electrice ▪ instalații ▪ adezivi ▪ coloranți ▪ abrazivi

NEST vă oferă prin intermediul magazinlor Vogue și Frarom

Mașină de spălat automatică

OCEAN - ITALIA

✓ 18 programe
✓ 4 compartimente pentru detergenți
✓ detergent pentru prespălare
✓ detergent pentru spălare
✓ detergent pentru înmuiere sau tratamente speciale
✓ termostat de reglare a temperaturii la valoarea dorită
✓ multiple facilități
✓ garanție 12 luni

MONITORUL FINANCIAR

Participante la oferta publică din primăvară

Peste 40.000 de persoane nu și-au ridicat certificatele de acționar

Peste 40.000 de persoane care au subscris în oferta publică din martie-aprilie 1995 pentru societățile arodate FPP IV Muntenia nu și-au ridicat, pînă în prezent, certificatele de acționar, au declarat Agenției MEDIAFAX surse din cadrul FPP IV Muntenia. În ceea ce privește, carnetele cu certificate de proprietate nepreschimbate, care nu au fost ridicate încă, numărul acestora este de ordinul miilor, a adăugat aceeași sursă. Pentru remiterea certificatelor de acționar sau a carnetelor cu certificate de proprietate, persoanele respective se pot prezenta la sediul FPP IV Muntenia din București, pînă la data de 29 septembrie a.c. Excepție fac cetățenii care au subscris la sediile societăților comerciale din județele Călărași și Prahova. Aceștia trebuie să se prezinte pentru ridicarea certificatelor de acționar sau a carnetelor cu certificate de proprietate la ghișeele din cadrul acestor societăți. Pentru remiterea documetelor respective, sînt necesare buletinul de identitate și cererea de schimb primită la subscriere. După 1 octombrie a.c., certificatele de acționar pot fi ridicate de la sediile societăților comerciale. .

Premieră

Daimler-Benz Aerospace a prezentat la București avionul Dornier 328

Daimler-Benz Aerospace (DBA) a prezentat luni, la București, avionul Dornier 328, oferta companiei germane pentru dotarea societăților aviatice din România cu avioane de scurt curier. Dornier 328 este realizat de DBA în colaborare cu șase firme de profil, avînd o capacitate de 30 locuri, cu o autonomie de zbor de 1.850 km și o viteză maximă de croazieră de 620 km/h. Berthold von Sethe, director de vînzări pentru Europa al DBA, a prezentat în cadrul întîlnirii cu presa, caracteristicile tehnice ale acestui avion (intrat în fabricație în octombrie 1993), precum și interesul Daimler-Benz Aerospace, atît de a comercializa acest model în România, cît și de a colabora cu industria aeronautică românească. "DBA va organiza cinci zboruri pentru prezentarea avionului în România, unul dintre potențialii cumpărători fiind SC Tarom SA, care și-a manifestat intenția de a achiziționa șase avioane de tip Dornier 328", a declarat Theodor Benein, ofițerul de presă al DBA. Prețul unui Dornier 328 este de circa 10 milioane de dolari, apropiat de cel al concurentelor sale Fokker și ATR, prezentate companiei Tarom în această vară.

Protecționism

UE ar putea introduce o taxă pe exportul de grîu

Comisarul pentru Agricultură al Uniunii Europene, Franz Fischler, a declarat luni că UE ar putea introduce o taxă pe exportul de grîu, dacă prețurile vor continua să crească, informează REUTER. "Este posibil, dacă prețurile vor crește, să decidem introducerea unei taxe pe export, dar nu este sigur", a declarat Fischler, la o conferință de presă, în cursul unei reuniuni de trei zile a miniștrilor Agriculturii din UE. Comisarul a notat faptul că a fost deja introdusă o taxă pentru grîul durum, pentru a preveni exportul masiv al acestuia, după ce prețurile externe au crescut peste cele din UE.

Cursul de referință al BNR
valabil pentru 19.09.1995
1 USD = 2108 lei
1 DM = 1414 lei

Scenele și culisele Festivalului "George Enescu"

La patru decenii de la moartea lui Enescu, organizatorii festivalului au sperat în realizarea "unei ediții cu adevărat monumentale", la dispoziția lor aflîndu-se șapte săli de concerte, printre care și cea de la Parlamentul României, inaugurată cu această ocazie. Campania publicitară, deși afectată de insuficiența fondurilor alocate, a oferit, în premieră pentru România, un afiș artistic ce redă un portret al compozitorului realizat de maestrul Corneliu Baba. Între 7 și 23 septembrie, orchestre ca Royal Philarmonic sau Israel Philarmonic Orchestra, personalități de prestigiu ale lumii muzicale internaționale (soliști, dirijori), slujitori ai Terpsichorei (coregrafi, dansatori, balerini), se află sub semnul maestrului ce dă numele festivalului , prima și ultima piesă incluse în programul manifestărilor fiind Suita I pentru orchestră, respectiv Simfonia I de George Enescu.

George Enescu în anii exilului la Paris.

■ Festivalul - un mare efort organizatoric

Peste 45 de întîlniri - acțiuni sub semnul Festivalului Enescu, cel puțin șase dintre cele mai cunoscute filarmonici din întreaga lume așteptate să concerteze la București în cadrul celei de-a XIII-a ediții, a anunțat cu trei zile înainte de deschidere directorul acestei manifestări, Mihai Brediceanu.

Cererea de bilete a publicului, neașteptat de mare, a făcut ca spectacolele să se desfășoare cu ușile închise. Pe toată durata festivalului, edilii Capitalei au hotărît suplimentarea transportului în comun cu două linii de autobuze, 136 și 385, care să faciliteze accesul la noua sală de concerte din clădirea Parlamentului. Deputații, care își desfășoară la palat o parte din activități, deși au solicitat 55 din cele 90 de bilete rezervate fondului de protocol, fiind refuzați atît de agenția de impresariat ARTEXIM, cît și de Ministerul Culturii, au rămas cu frustrarea de a nu putea intra în sala de concerte în timpul festivalului .

Tiberiu Brediceanu, directorul general al festivalului, a uzat de o strategie sui-generis pentru a-și putea îndeplini misiunea. El a adresat mai întîi invitații marilor ansambluri și marilor personalități, apoi a încercat să adune banii necasari, depunînd între timp diligente pentru a convinge factorii decizionali de importanța festivalului în promovarea imaginii României în lume. Fondurile pentru festival au venit direct de la Guvern - care , de altfel, este extrem de parcimonios față de cultură - dar aproape un sfert din costuri a fost asigurat prin sponsorizare particulară.

Paradoxal totuși, costurile pentru o orchestră celebră, inclusiv onorariul dirijorului, sînt mai mici decît onorariile oferite pentru un cîntăreț de muzică ușoară de recunoaștere internațională invitat, de pildă, la festivalul " Cerbul de aur" de la Brașov. ARTEXIM, una din cele peste 350 de firme de impresariat înregistrate în România, care a fost selecționată pentru acest eveniment, a deplîns faptul că legislația actuală nu stimulează real nici sponsorizarea și nici specificul activității de impresariat artistic. In plus, ARTEXIM a apreciat drept insuficientă mediatizarea festivalului, fapt ce i-a îngreunat activitățile specifice.

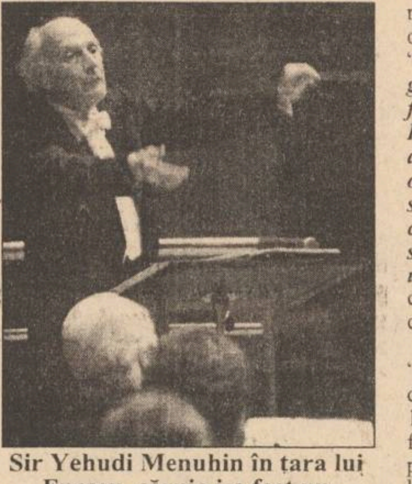

Sir Yehudi Menuhin în țara lui Enescu, căruia i-a fost un adevărat fiu spiritual

■ Enescu - un artist împins de comuniști în exil

Lui George Enescu, "geniul muzicii românești", regimul comunist i-a promovat o imagine olimpiană, după ce i-a confiscat toată agoniseala rezultată din munca lui de muzician, oferindu-i în schimb titlul de senator. "*Tot ce am cîștigat cu greu în viață, grație muncii mele de muzician, mi-a fost confiscat de regimul din România. În schimb m-au făcut senator. Dar mi-au luat tot. Am fost obligat să-mi iau vioara și să reîncep să-mi fac meseria de saltimbanc, cutreierînd lumea pentru a putea să-mi cîștig existența.(...) eu acum sunt un pribeag prin lume*", avea să spună cu amărăciune compozitorul, exilat precum eroul operei sale, Oedipe.

În septembrie 1958, în plin "dezghet" poststalinist, la trei ani după ce Enescu s-a stins - la 5 mai 1955- într-un hotel parizian în care fusese instalat prin bunăvointa unor prieteni ce și-au păstrat anonimatul, la București s-a organizat primul Festival și Concurs International "George Enescu". O manifestare de exceptie , a cărei strălucire a fost luminată chiar și prin focuri de artificii. Dar puterea comunistă și-a modificat optica față de Enescu în functie de propriile interese propagandistice, manipulînd imaginea maestrului astfel încît, cu un an înainte de căderea totalitarismului, bugetul pentru festival a fost aprobat cu doar două luni înainte.

Între timp, deși inițial se stabilise o ritmicitate a evenimentului de o dată la trei ani , s-a desfiintat concursul internațional. Gestul , politic în esență, a fost o manifestare în plus de izolare a României , de rupere a puntilor de comunicare spirituală cu restul lumii. Totodată, în absența unor confruntări reale între tinerii muzicieni, noua "elită românească" putea conserva netulburate ierarhiile pe care le statornicise, inclusiv pe scenele muzicale. Cu toate acestea, pe scena festivalului, în timpul celor 11 ediții antedecembriste, fii ai Euterpei ca pianistul Artur Rubinstein, violonistul Isaac Stern , dirijorul Zubin Mehta și, desigur, nu în ultimul rînd, lordul Yehudi Menuhin - discipolul favorit al maestrului Enescu, le-au lăsat amintiri de neșters melomanilor bucureșteni. Așa cum de neuitat și de referință a rămas "Oedipe"-ul regizat în 1958 de Jean Rînzescu, sub conducerea muzicală a lui Constantin Silvestri, avîndu-l în rolul titular pe atît de tînărul atunci David Ohanesian.

■ Festivalul a fost onorat de Principesa Margareta

În prezenta a numeroase oficialități și a președintelui Ion Iliescu, Mihai Brediceanu a deschis festivalul evocînd personalitățile românești care au influentat definitoriu spiritul veacului și peisajul artistic european. Concertul din sala "Al.I.Cuza" a Parlamentului a cuprins "Suita I pentru orchestră", de George Enescu și "Concertul pentru vioară", avîndu-l ca solist pe tînărul Liviu Prunaru, absolvent al școlii de vioară fondate în Elveția de Yehudi Menuhin. La începutul părții a doua a concertului, lordul Menuhin a mulțumit pentru onoarea de a deschide festivalul, al cărui patron este părintele său spiritual, Enescu. În aplauzele publicului, ***muzicianul a donat suma reprezentînd onorariul pentru acest concert Fundației "Principesa Margareta",*** fiica cea mare a Regelui Mihai fiind prezentă la concert alături de pianistul Dan Grigore.

Televiziunea Română a tăiat însă scurtul discurs al lordului, care a dorit să vină la Bucuresti doar însoțit de Principesa Margareta. La fel de surprins ca de acest act de cenzură s-a arătat celebrul violonist și dirijor, potrivit declaratiilor făcute presei, și de ***gestul președintelui Iliescu, care s-a urcat pe podium pentru a împărți aplauzele cu orchestra și cu lordul Menuhin.***

Pianistul român de excepție, care este Dan Grigore, a declinat oferta de a cînta într-un festival "organizat de republicani, cu reprezentanți de seamă ai monarhiei" și a dezavuat gestul președintelui, interpretîndu-l, ca și unii reprezentanți ai presei, drept o încercare neinspirată de a-și spori capitalul electoral. și de a confisca în propriul beneficiu politic efortul de organizare și desfășurare a festivalului

■ În loc de concluzii

Desfășurarea actualei ediții a Festivalului Enescu a revelat o serie de probleme care vor trebui surmontate de organizatorii edițiilor viitoare. Critica de specialitate a vorbit despre ***necesitatea înființării unei instituții permanente a Festivalului și Concursului International "George Enescu"***, care să trăiască din subvenții și sponsorizări. In ceea ce privește sponsorizare, ar fi necesară chiar o amendare a legii care reglementează sistemul, în condițiile în care, în România, virtualii sponsori ar fi mai înclinați să susțină manifestări de mai largă popularitate , cum ar fi concursurile de frumusete, de muzică ușoară, întrecerile sportive, decît cele ce interesează un public strict avizat. Apoi, festivalul ar trebui să reincludă secțiunea de concurs. De altfel, pentru 1996 este programată totuși desfășurarea Concursului de pian "George Enescu", manifestare care necesită, iarăși, fonduri.

O problemă care a cunoscut la această ediție o rezolvare ad-hoc și , în consecință, contestată și contestabilă este cea a existenței unei săli de concerte corespunzătoare atît din punctul de vedere al capacității, cît și al acusticii. Ateneul Român, construit în urmă cu peste un secol, deși foarte drag melomanilor și interpreților bucuresteni, nu mai satisface cerințele unei săli moderne de concerte, avînd și o capacitate de numai 800 de locuri, față de un necesar actual de 2500 de locuri. Amenajarea pentru concerte a sălii "A.I.Cuza" din clădirea Parlamentului, proiectată și construită în alte scopuri , a presupus eforturi susținute pentru îmbunătățirea componentei acustice și pentru crearea unor accesorii legate de noua ei funcție. În plus, mediatizarea festivalului ar trebui să-i preocupe pe organizatori , dacă nu permanent, cel puțin cu un an înainte de debutul manifestărilor

Dincolo de dificultățile logistice și financiare ridicate de organizarea unei manifestări de anvergura Festivalului Enescu, dincolo de motivațiile ascunse în spatele unor gesturi și atitudini ale organizatorilor sau muzicienilor, rămîne important faptul că România a înțeles că a sosit momentul marilor lansări ale creațiilor lui Enescu și că reprezentanții clasei numită "decision makers" știu că maestrul poate servi astăzi, la fel ca întotdeauna, interesele cele mai înalte ale patriei sale. "***Grație lui Enescu, România (...) are un muzician de renume universal, care îi aduce coroana ce îi fusese refuzată mai înainte, ridicînd-o la demnitatea celor mai dotate popoare civilizatoare***", a scris în 1936 Henri Malherbe, aprecieri ce parcă au fost rostite azi.

Andrei Șerban în România absurdului

Bilete la spectacolul "Oedip" nu se mai găseau de vreo cîteva săptămîni. Multi tineri întrebau la casa de bilete și printre spectatori dacă n-au un bilet în plus. Printre spectatorii așteptînd să intre în incinta Operei circulau mai multi cetățeni care distribuiau o foie de hîrtie xerografiată pe care scria: "***Ororile comunismului nu au, nu au avut și nu vor avea niciodată legătură cu opera marelui Enescu***". Spectatorii erau îndemnați de o enigmatică Fundație a prietenilor operei să ia atitudine.

Andrei Șerban a modificat locul de desfășurare a acțiunii din opera "Oedip". În locul Greciei din vechime, Andrei Șerban aduce întreaga dramă în spațiul românesc. Oedip poate fi și George Enescu și Andrei Șerban. Înainte de actul al III-lea, spectatorii ascultă o mărturie a lui George Enescu, citită de Andrei Șerban și transpusă prin difuzoarele Operei. Creon e politistul care veghează pentru impunerea unei ordini absurde. Sfinxul, cel pe care îl învinge Oedip, e Stalin. Tatăl lui Oedip, Laios, are întruchiparea unui rege al românilor. După ce Oedip află că e ucigașul tatălui său și soțul mamei sale, el pleacă spre cetatea lui Tezeu. Tezeu e, în montarea lui Andrei Șerban, președintele Americii. Corul antic devine în spectacolul lui Andrei Șerban cînd un grup de comeseni (țărani și tîrgoveti), care se bucură de nasterea lui Oedip, cînd un popor înfuriat, în blugi și pulovere, care participă la o revolutie, cînd o ceată de cerșetori, ce imploră cîțiva lei, avînd atîrnată de gît o pancartă pe care scrie: "ȘIDA". Apar scutieri, steaguri de pe care a fost ruptă secera și ciocanul, Creon călătorește pe Volga, prostituate îl ispitesc pe Oedip în apropierea Sfinxului, Statuia libertății și Casa poporului fac parte din decor. O cortină de fier îi separă la un moment dat pe spectatori de o închipuită Americă. Oedip își împlineste destinul rugîndu-se la "Masa tăcerii" a lui Brâncuși.

Andrei Șerban amplifică o părere a lui George Enescu. Acesta îl vedea pe Oedip un personaj al tuturor timpurilor, universal.

În acest spectacol, Oedip ar fi un român clarvăzător, care trebuie să pătimească și săse izbăvească de păcat prin suferință.

Andrei Șerban nu a tăiat nici o măsură din muzica operei, prezentînd o versiune integrală, însă imaginile pe care le-a construit și semnificația personajelor sînt surprinzătoare.

"Omul e mai tare decît destinul", îi spune Oedip Sfinxului și dictatura Sfinxului-Stalin ia sfîrșit prin voința unui om, care mai apoi va accepta disprețul semenilor nerecunoscători.

O sală arhiplină a ovaționat circa 15 minute spectacolul realizat de Andrei Serban.

Cu o săptămînă în urmă, la avanpremieră, a asistat și președintele Iliescu, căruia Andrei Șerban i-a mulțumit pentru ajutor. Regizorul mărturisea presei că funcționari ai Ministerului Culturii doreau să oprească spectacolul și abia după ce directoarea Operei, Eugenia Moldoveanu, a apelat la președintele Iliescu, sicanele au încetat. Multă lume a rămas surprinsă de mulțumirile adresate președintelui de către regizor. Andrei Șerban comentează situația absurdă, un reflex al cenzurii, ca un regizor să poată monta doar cu aprobarea președintelui Iliescu.

La premiera de sîmbătă, 9 septembrie, Andrei Șerban n-a fost prezent, alte obligații teatrale impunîndu-i să se întoarcă la New York. De la New York, Șerban scria publicului: "Plec din România după un efort supraomenesc de a transmite propria mea suferință și propria mea speranță, simțindu-mă neînțeles de prieteni și dușmănit de dușmani". **(Ovidiu ȘIMONCA)**

Cursul de schimb al principalelor valute valabil pentru data de 19.09.1995

Casele de schimb valutar	Dolar SUA		Marca germană	
	C	V	C	V
Banca Agricolă (tel. 112627)	2090	2140	1425	1475
Banca Română pentru Dezvoltare (tel. 211340)	2100	2140	1410	1436
Banca Dacia Felix (tel. 145125)	2070	2110	1415	1480
Credit Bank (tel. 117591)	2090	2145	1415	1450
Banca Română de Comert Exterior (tel. 211738)	2120	2170	1425,11	1458,73
Casa de schimb "Edmond" (tel. 115309)	2080	2135	1420	1475
Casa de schimb "Decisive" (tel. 112385)	2080	2100	1440	1480
Casa de schimb ACR (tel. 112345)	2110	2160	1440	1480
BANKCOOP (tel. 211236)	2065	2115	1430	1470
Casa de schimb Italian (tel. 213123)	2100	2160	1420	1480

SC PENTRU TRANSPORT MARFĂ ȘI CĂLĂTORI
TRANSMIXT SA

Începînd cu **21 septembrie 1995**, săptămînal, circulă cursa rapidă
IAȘI - SATU MARE - NYREGYHAZA - DEBRETIN - BUDAPESTA și retur.
Plecarea în fiecare joi, orele 18,oo din Autogara Iași, iar întoarcerea în fiecare sîmbătă orele 18,oo din fața Bazarului Chinezesc din Budapesta.
Se asigură:
- program turistic
- ghid
- translator
- vizitarea bazarelor din Nyregyhaza și Budapesta
- cazare la hotel în Budapesta contra cost (10.000 lei)

Relații, informații și rezervări bilete la
Agenția MARCO POLO din Iași,
b-dul Ștefan cel Mare nr. 4A, telefon 032-112289 sau 032-112006 și la Autogara Iași.
Prețul unui bilet este de
35.000 lei pe un sens și 65.000 lei dus-întors.

TV EUROPA NOVA
canal 54
Marți, 19 septembrie, ora 16:45
Politică și administrație

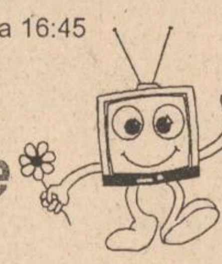

Va intra PNL în arena parlamentară?
Invitat: Adrian Mogoș, președinte PNL-Iași
Redactor: Dănuț Dudu

EuroBIT srl Iași
CALCULATOARE
IMPRIMANTE
PROGRAME CONTABILITATE
ACUM *ȘI ÎN* RATE
Consultați oferta noastră !
STR. A. PANU 36, BL. 1B
TEL.: 214010, 211494
TEL./FAX 211494

UNIVERSITATEA "AL.I.CUZA" IAȘI
Facultatea de Geografie - Geologie
Catedra de Geografie
organizează în ziua de 25.09.1995, ora 9.oo, concurs pentru ocuparea postului de **TEHNICIAN DEBUTANT**
Condiții:
- Diploma de bacalaureat
- Cunoașterea lucrului cu calculatorul (editare texte), operare baze de date
Probă de concurs:
- Probă practică de lucru pe calculator
Candidații vor depune un dosar plic care să conțină următoarele acte, pînă la data de 22.09.1995:
✓ cerere
✓ copie după actul de studii
✓ adeverință medicală
✓ recomandare de la ultimul loc de muncă
✓ curriculum vitae
✓ copie după Carnetul de muncă capitolele I și IX sau I și VI.
Relații suplimentare se pot lua de la Catedra de Geografie.

UNIVERSITATEA "AL.I.CUZA" IAȘI
NODUL DE POȘTĂ ELECTRONICĂ
organizează în ziua de 29.09.1995, ora 9.oo, concurs pentru ocuparea postului de
TEHNICIAN I
Condiții:
■ diplomă de bacalaureat ■ 7 ani vechime în specialitate ■ diplomă de bacalaureat, muncitori categoriile 5-6 și 8 ani vechime în specialitate ■ experiență în domeniile: electric, electronic, mecanic, calculatoare.
Candidații vor depune un dosar plic care va conține următoarele acte:
✓ cererea de înscriere
✓ copie după actul de studii (diploma de bacalaureat)
✓ adeverință medicală
✓ cazierul judiciar
✓ recomandare de la ultimul loc de muncă
✓ curriculum vitae
✓ copie după Carnetul de muncă capitolele I și IX sau I și VI.
Relații suplimentare se pot lua de la Departamentul Comunicații Date - Nod de poștă electronică.

UNIVERSITATEA "AL.I.CUZA" IAȘI
FACULTATEA DE FILOSOFIE
CATEDRA DE PSIHOLOGIE ȘI PEDAGOGIE
organizează în ziua de 28.09.1995, ora 10.oo, concurs pentru ocuparea postului de
OPERATOR II/1
Condiții:
■ diplomă de bacalaureat și atestat profesional ■ 5 ani vechime în specialitate ■ cunoștințe de limbă franceză și engleză, redactarea de texte pe calculator.
Candidații vor depune un dosar plic care să conțină:
✓ cererea de înscriere
✓ copie după diploma de bacalaureat și atestat
✓ adeverință medicală
✓ recomandare de la ultimul loc de muncă
✓ curriculum vitae
✓ copie după Carnetul de muncă capitolele I și IX sau I și VI.
Relații suplimentare se pot lua de la Catedra de Psihologie și Pedagogie din cadrul Facultății de Filosofie.

APELAȚI CU ÎNCREDERE LA SERVICIILE TAXIURILOR DE STAT
TAXICOM
Taxiurile noastre pot fi recunoscute cu ușurință datorită casetelor "MONITORUL" pe care NUMAI NOI le avem.
OFERIM RAPIDITATE, CONFORT ȘI CELE MAI MICI PREȚURI PE KILOMETRU
S.C. TAXICOM S.A. IAȘI
va practica următoarele tarife unice pentru efectuarea serviciilor sale după cum urmează:
- Taximetre: pornirea - 50 lei, tarif - 750 lei/km și staționare - 5000 lei pe oră.
- Furgonete Dacia: pornirea - 100 lei, tarif - 900 lei/km și staționare - 8000 lei/oră.
- Furgonete ARO+TV: pornirea - 100 lei/km și staționare - 8000 lei/oră.
- Camioane: pornirea - 100 lei, tarif - 1100 lei/km și staționare 8000 lei/oră.
Menționăm că unitatea noastră practică aceleași tarife pe timp de zi, pe timp de noapte și duminici și sărbători legale.

Tel. 953
sau 146593

MONITORUL INTERN

După mai multe amînări

Raportul "Apartamentul" va fi dezbătut pe 27 septembrie

Birourile Permanente reunite ale Camerei Deputaților și Senatului au hotărît ca miercuri, 27 septembrie, să aibă loc o ședință comună a celor două Camere legislative. Va fi luat în discuție Raportul "Apartamentul", în special modalitatea de finalizare a activității depuse de Comisia special instituită. Parlamentul își va exprima, de asemenea, votul pentru numirea unui membru al Consiliului Legislativ și pentru completarea membrilor în Consiliul de Administrație al TVR.

Dezmintire

Ion Iliescu nu este implicat în publicarea Cărții Albe a Securității

Președintele ***Ion Iliescu*** nu este implicat în editarea și publicarea volumelor Cărții Albe a Securității, a arătat, luni, purtătorul de cuvînt prezidențial, ambasadorul ***Traian Chebeleu***. El a subliniat, de asemenea, că SRI se află sub autoritatea Parlamentului României. Precizările purtătorului de cuvînt al Președinției au fost făcute ca urmare a cererii de demitere a șefului SRI, ***Virgil Măgureanu***, formulată sîmbătă de președintele PRM, ***Corneliu Vadim Tudor***, și motivată prin publicarea Cărții Albe a Securității. Potrivit Legii privind organizarea și funcționarea SRI, eliberarea din funcție a directorului SRI se face de către Parlament, în ședința comună a celor două Camere, la propunerea Președintelui României sau a cel puțin o treime din numărul total al deputaților și senatorilor.

Un caz bizar

Magistratul militar Constantin Lucescu refuză să judece procesul Frumușanu-Crăiniceanu

Magistratul militar ***Constantin Lucescu***, președintele completului de judecată în cazul "Frumușanu-Crăiniceanu", a declarat, luni, în ședință publică, că se abține să participe la acest proces penal. Gen.mr.Lucescu a formulat cererea de abținere în urma unei discuții contradictorii cu avocatul ***Ion Mustață***, apărătorul în instanță a intereselor familiilor Frumușanu și Crăiniceanu. Conflictul între cei doi a culminat cu cererea de citare ca parte în proces a Autorității Tutelare. Motivul divergenței ține de prezența Autorității Tutelare, pentru a reprezenta drepturile celor doi copii minori ai Auricăi Crăiniceanu, care a murit împușcată în timpul mineriadei din septembrie 1991. Cererea de abținere a magistratului va fi analizată de Curtea Militară de Apel care va decide dacă gen.mr.Lucescu va mai efectua cercetarea judecătorească în acest caz sau dosarul va fi înaintat spre judecare altui complet. Indiferent de hotărîrea Curții Militare, pe 19 septembrie vor fi audiați mr.(r) ***Vasile Gabor***, acuzat de uciderea lui Andrei Frumușanu și a Auricăi Crăiniceanu, și mr.(r) ***Marian Constantin***, acuzat de fals, uz de fals și favorizarea infractorului. În procesul în care sînt judecați cei doi ofițeri SPP, familia Frumușanu s-a constituit ca parte civilă cu suma de 505 milioane lei, iar Viorel Crăiniceanu a solicitat despăgubiri în valoare de 608 milioane lei.

Încercare de eludare a embargoului eșuată

O mașină a revoluționarilor din Tîrgu Mureș, încărcată cu benzină, a fost mistuită de flăcări pe Clisura Dunării

Un autofurgon al Asociației 16-22 Decembrie Tîrgu-Mureș, încărcată cu 600 de litri de benzină, a fost mistuit de flăcări duminică, pe Clisura Dunării, informează Comandamentul Trupelor de Pompieri. Mașina, marca Talbot, a luat foc din cauza scurgerii benzinei din canistrele de plastic pe toba de eșapament, în timp ce traversa comuna Pescari. Cei doi ocupanți ai autovehiculului, ***Iulian Luca*** (23 de ani) și ***Silvester Csaba*** (25 ani), au reușit să se salveze. Ei au fost internați în spital, cu arsuri de gradul 1 și 2. Deși aceștia au declarat că se aflau în tranzit prin zonă, poliția cercetează posibilitatea ca transportul de combustibil să fi fost destinat contrabandei.

Noi reacții la inițiativa președintelui Ion Iliescu

PNȚCD cere modificarea documentelor privind reconcilierea româno-ungară

Radu Vasile (foto), purtătorul de cuvînt al PNȚ-CD, a subliniat că unul dintre documentele tehnice care stau la baza inițiativei prezidențiale privind reconcilierea istorică româno-maghiară și anume ***"Codul de conduită privind cooperarea dintre România și Ungaria în problemele minorităților naționale"*** trebuie modificat prin introducerea unor prevederi concrete.

"În forma actuală, textul nu este util și ar trebui scos definitiv din mapa de documente, care mai cuprinde o Declarație comună și proiectul unui Tratat de bună vecinătate" - a opinat senatorul PNȚ-CD Radu Vasile.

Analizînd inițiativa prezidențială privind reconcilierea istorică româno-ungară, în timp ce Radu Vasile a subliniat că ***"Ion Iliescu a acționat în scop electoral"***, prim-vicepreședintele PNȚ-CD, ***Ion Diaconescu***, a apreciat-o ca fiind determinată de apropiata vizită la Washington a președintelui României, deci "conjuncturală".

De asemenea, în cadrul conferinței de presă a PNȚ-CD care a avut loc ieri la București, senatorul Radu Vasile a menționat că reconcilierea istorică româno-ungară nu se va realiza cît timp în Guvernul României vor fi reprezentanți ai unor partide cu "atitudini antimaghiare".

Referindu-se la acțiunile Guvernului Ungariei privind

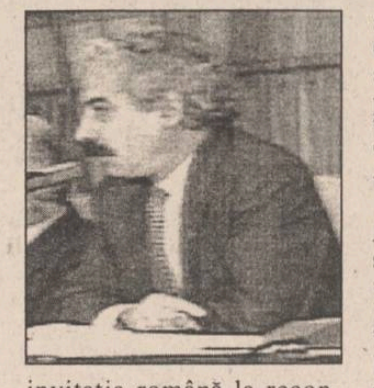

invitația română la reconciliere istorică, Radu Vasile le-a caracterizat ca fiind "mai realiste și mai constructive".

Pe de altă parte, avînd în atenție proiectul de tratat româno-ucrainean prezentat de ministrul de Externe român, ***Teodor Meleșcanu***, senatorul PNȚ-CD Valentin Gabrielescu a declarat că acest partid nu va vota în parlament "pentru" un tratat în care cele două state "recunosc actualele frontiere".

La rîndul său, ***Adrian Păunescu***, prim-vicepreședintele PSM, a afirmat ieri că liderii partidelor parlamentare au fost convocați în cursul săptămînii trecute la Cotroceni, în special pentru a li se prezenta proiectul de tratat româno-ucrainean.

Ca și liderii PNȚ-CD, Adrian Păunescu a subliniat că parlamentarii PSM nu vor vota "pentru" un tratat româno-ucrainean care să consfințească actualele frontiere. **(Monica TOMA)**

PSM a dat un nou ultimatum la adresa PDSR

■ ***socialiștii acuză declanșarea unui proces de "pedeserizare" a României***

Partidul Socialist al Muncii a lansat, luni, un nou ultimatum la adresa PDSR, în vederea obținerii posturilor convenite prin protocolul cvadripartit. Data-limită, fixată de PSM, este 1 octombrie, cînd urmează să se desfășoare o ședință a Comitetului Director al partidului, la care vor participa și reprezentanții organizațiilor județene. Președintele PSM, ***Ilie Verdeț***, a declarat că, dacă pînă la acea dată, solicitările socialiștilor nu vor fi satisfăcute, Comitetul Director va reconsidera poziția partidului față de alianța pro-guvernamentală. PSM dorește încă două posturi de prefect (pe lîngă cel de la Mehedinți, obținut deja) și posturi în structurile locale executive: prefecturi, direcții județene. În plan parlametnar, socialiștii cer adoptarea, în această sesiune, a unei legi privind amnistierea unor persoane considerate drept deținuți politici, limitarea adaosurilor comerciale la unele produse de bază și creșterea rolului statului în economie. Un alt motiv de nemulțumire al PSM îl constituie ceea ce vicepreședintele partidului, deputatul de Dolj ***Marin Lungu***, a denumit "pedeserizarea României". Lungu a mai afirmat că toți conducătorii de unități economice din județul Dolj sînt forțați să se înscrie în PDSR, sub amenințarea pierderii posturilor și că situația este identică în toate județele. Președintele Ilie Verdeț a caracterizat drept ilegale aceste practici și a acuzat PDSR că își face campanie electorală cu mijloacele logistice ale statului. Prim-vicepreședintele PSM, ***Adrian Păunescu (foto)***, a declarat că a relatat conducerii PDSR ceea ce se petrece în județe și că atît ***Oliviu Gherman, Adrian Năstase***, cît și oficialitățile guvernamentale au primit cu mirare cele relatate. Ei au promis stoparea unor asemenea practici, dar campania de "pedeserizare" continuă în același ritm, a spus Adrian Păunescu.

O lege așteptată cu interes

Camera Deputaților va începe dezbaterea Legii partidelor

Legea partidelor, propunere legislativă redactată de către o comisie specială, formată din lideri ai grupurilor parlamentare din Camera Deputaților, va intra în dezbatere imediat ce va fi finalizată Legea de modificare a Codului Penal și a Codului de Procedură Penală, a hotărît, luni, Biroul Permanent al Camerei Deputaților. Într-un material remis Camerei Deputaților de către premierul Nicolae Văcăroiu, la începutul verii, se susține însă ca sprijinul financiar al partidelor politice, de la bugetul de stat, să fie acordat numai pe perioada campaniei electorale, contrazicînd astfel unul dintre articolele legii. Printre argumentele invocate de Executiv se amintește că subvenționarea partidelor doar cu prilejul confruntării electorale este motivată fiindcă această confruntare electorală reprezintă "rațiunea existenței partidelor politice". Finanțarea permanentă a partidelor poate să genereze "o dependență politică" a partidelor față de Guvern și Parlament, derivată din dependența necondiționată față de bugetul de stat. În plus, o finanțare necondiționată și permanentă a acestora de la bugetul de stat s-ar identifica cu ideea conform căreia contribuabilii, indiferent de opțiunea lor politică, ar sprijini indirect toate partidele existente. În concluzie, premierul Văcăroiu afirmă că legarea financiară a partidelor față de stat "este neoportună", apreciind ca admisibilă susținerea subvenționării doar cu ocazia campaniilor electorale. Executivul a respins, de asemenea, scutirile de impozite propuse în lege, cît și scutirile de taxe vamale. Dintre observațiile de text formulate de primul-ministru, se evidențiază aceea prin care se propune reflecția parlamentarilor dacă trebuie să admită că acei cetățeni români stabiliți în străinătate să poată fi membri ai unor partide în România, atîta timp cît ei pot să fie membri ai unor partide în țările lor de reședință. De asemenea, a fost considerată ca "excesivă" prevederea care dă posibilitatea de interpretare a activității partidelor de către Ministerul Public, deoarece acesta ar fi pus în situația de a se pronunța asupra vieții interne de partid. Premierul apreciază ca suficient să se prevadă intervenția Ministerului Public numai în cazul încălcării unor norme imperative ale legii care vizează ordinea publică.

Studenții Universității București pun sub semnul întrebării începerea anului

■ ***ei au trimis o petiție ministrului Învățămîntului în care reclamă degradarea condițiilor de viață și de studiu***

Într-o petiție adresată luni ministrului Învățămîntului, ***Liviu Maior***, Liga Studenților din Universitatea București consideră că, din cauza degradării accelerate a condițiilor de viață și de studiu ale studenților, începerea noului an universitar este pusă sub semnul întrebării. Liga Studenților solicită Ministerului Învățămîntului menținerea acelorași tarife de cazare practicate în anul universitar încheiat și retrocedarea definitivă către Universitatea București a căminelor B1 și B2 din complexul studențesc Grozăvești. De asemenea, LS consideră ***"neloială practica măririi mediilor minime necesare obținerii burselor de studiu și de merit după încheierea situației școlare, practică utilizată anul trecut"***. În acest sens, LS respinge orice nouă modificare de acest fel, neanunțată înaintea susținerii examenelor din anul universitar încheiat. Pentru soluționarea problemelor cu care se confruntă studenții înaintea începerii anului universitar, reprezentanții LS solicită o întrevedere cu ministrul Învățămîntului pentru ***"găsirea resorturilor necesare soluționării favorabile a cererilor studenților"***.

Pentru a retrage unele întreprinderi de pe lista societăților privatizabile

Mircea Coșea afirmă că nu va ceda presiunilor sindicale

Ministrul de stat, ***Mircea Coșea***, a susținut, luni, la întîlnirea cu grupul parlamentar din Senat al PDSR, că nu va ceda presiunilor sindicale de a retrage o serie de întreprinderi de pe lista societăților care urmează să fie privatizate, au declarat Agenției MEDIAFAX surse din PDSR. Pînă acum, numeroase sindicate au cerut Guvernului să înlocuiască privatizarea cu ajutorul cupoanelor cu privatizarea prin MEBO, prin care acțiunile unei societăți sînt vîndute preferențial angajaților acesteia. La întîlnirea cu grupul parlamentar PDSR a fost prezent și ministrul Turismului, ***Dan Matei Agaton***, care a spus că, dacă va exista o cerere foarte mare de acțiuni la societățile din turism, atunci numărul de acțiuni oferite în schimbul unui cupon va scădea.

Noi proteste împotriva Legii învățămîntului

Președintele Uniunii Mondiale a Maghiarilor solicită unitatea în acțiune a maghiarilor din România

Într-un interviu acordat recent cotidianului budapestan ***"Magyar Nemzet", Suto Andras***, președintele onorific al Uniunii Mondiale a Maghiarilor (U.M.M.) ține să sublinieze că numai acțiunea concertată a maghiarilor din România poate contracara efectul negativ al noii Legi a învățămîntului.

Conform opiniei poetului transilvănean, Suto Andras care, după ce a fost rănit grav în timpul violențelor interetnice din martie 1990 de la Tîrgu Mureș s-a stabilit la Budapesta, minoritatea maghiară din România trebuie să utilizeze toate mijloacele legale ale luptei politice pentru a pune capăt situației sale de natură colonială și pentru a obține dreptul elementar la autodeterminare.

Declarațiile lui Suto Andras se alătură manifestărilor de protest organizate atît de Uniunea Democrată Maghiară din România, cît și de Uniunea Bocskai (fosta filială budapestană a Uniunii Mondiale Ardelene) împotriva discriminării la care ar fi supusă minoritatea maghiară din România datorită noii Legi a învățămîntului.

Dr. Ioan Robu, arhiepiscop romano-catolic de București, despre noua Lege a învățămîntului: ***"Biserica Catolică consideră școala ca mijloc de activitate pastorală. Dacă eu, în România, ca preot sau episcop, nu am această posibilitate să exercit acest apostolat, consider că sînt pus în afara libertății! În legătură cu Biserica, trebuie să constat că noua Lege a învățămîntului nu depășește limita pe care o avea Legea învățămîntului de pînă în 1989".***

Centrul Cultural Francez din Iași

organizează

cu începere de la 16 octombrie 1995

cursuri de limbă franceză

- **Franceză generală (6,8 ore/săptămînă)**
- **Franceză pentru copii (începînd de la 6 ani)**
- **Conversație și civilizație**
- **Pregătire pentru admitere la facultate (secția franceză)**
- **Pregătire pentru examenul DALF**
- **Franceza afacerilor (debutanți și avansați) pregătind obținerea diplomelor Camerei de Comerț și Industrie din Paris (test de limbă prealabil)**
- **Franceza pentru medici.**

Înscrierile vor avea loc între 2.10.1995-13.10.1995 (orele 17.oo-20.oo), la sediul Centrului Cultural Francez Iași, bd. Copou 26.

Toți profesorii din echipa pedagogică, români și francezi, au beneficiat de o pregătire specială, asigurată de către formatori francezi.

Sălile de curs sînt echipate cu aparatură audio și video.

Informații suplimentare la telefon 14.79.00.

COMAT

SC (fosta B.J.A.T.M.) SA

Strada Sergent Grigore Ioan 7. Telefon 032/15.63.00

este angrosistul ideal pentru afacerile dvs. de la care vă puteți aproviziona la cele mai acceptabile prețuri cu:

☑ **profile metalurgice mijlocii și ușoare;**
☑ **țevi construcții, instalații zincate și nezincate;**
☑ **tablă groasă, subțire, neagră, zincată, benzi laminate la cald și rece;**
☑ **sîrmă neagră și zincată, produse din sîrmă (împletitură, cuie, electrozi etc.);**
☑ **metale neferoase, laminate și trase;**
☑ **materiale de construcții, instalații, obiecte sanitare;**
☑ **aparataj electric și cabluri;**
☑ **vopsele, lacuri, diluanți;**
☑ **echipamente de protecție și de lucru;**
☑ **țesături;**
☑ **anvelope;**
☑ **piese auto**
☑ **hîrtie**

REGIA AUTONOMĂ JUDEȚEANĂ APĂ CANAL IAȘI

PARAMETRI DE CALITATE AI APEI POTABILE ÎNREGISTRAȚI ÎN PERIOADA 01-11 SEPT. 1995

Nr. Sursa de apă	Parametri de calitate STAS 1342/1991					
	Clor rezidual liber mg/l		Oxidabilitate (consum $KMnO_4$) mg/l		Germeni UFC/cmc	
	admis	înreg.	admis	înreg.	admis	înreg.
1. Sursa Prut						
- stația Chirița	0,7	0,41-0,69	max.	127,0-9,2	sub 20	1-18
- stația Sorogari	idem	0,59-0,72	idem	3,7-8,5	idem	1-17
2. Sursa Timișești						
- stația Păcurari	idem	0,35-0,50	idem	2,8-4,4	idem	1-5
- stația Aurora	idem	0,37-0,54	idem	2,9-4,9	idem	1-5

Societatea de Servicii Informatice SINTA S.A. Iași

Bd. Țuțora nr. 17
Tel. magazin 127116 Centrala 230077, 230080
vă oferă:

☑ HÂRTIE CALCULATOR (import vest) - A3, A4, 1 ex. și autocopiativă (2 ex., 3 ex.)
☑ HÂRTIE COPIATOR - Nopa fix, Rank Xerox, Report
☑ DISKETE - 3,5" și 5,25" - TDK, 3M, VERBATIM
☑ CONSUMABILE - pentru toate tipurile de calculatoare și periferice
☑ IMPRIMANTE - cu ace - LOGIMAX, HYUNDAI, STAR (garanție 1 an)
☑ CALCULATOARE COMPATIBILE IBM - PC - LOGIMAX (Canada) - în diverse configurații - garanție 2 ani
☑ TV color, HC-uri, subansamble, piese schimb
☑ REVISTE DE SPECIALITATE - în limba română - PC Report, Byte, Open, PC World, Computerworld, Telecom, Chip, Revista Română de informatică.

PLATA ÎN RATE

CALCULATOARE orice configurație 386, 486, PENTIUM.

CEL MAI MIC PREȚ AL PERFORMANȚEI!

Str. Moara de Foc nr. 35. Tel./fax 032/251898

SURSA MOLDOVEI COMPANY SRL

Str. Piața Unirii nr. 5

vinde din stoc

FRIGIDERE 240 l - 580.000 lei
180 l - 490.000 lei
140 l - 420.000 lei
LĂZI FRIGORIFICE 113 l - 550.000 lei

Facilități de plată.
Pentru comenzi en gros se acordă reduceri.

Informații suplimentare la tel. 211808, 212050 sau la depozit, str. Pojorniciei nr. 10 (lîngă Liceul Negruzzi).

COMENTARIUL ZILEI

Schimbare de macaz la București

Emil HUREZEANU

Text difuzat de postul de radio "Deutche Welle" pe 17 septembrie.

Nu a adus cincinalul postceausist cît o singură săptămînă de septembrie a anului 1995. Pentru prima oară în istoria sa mai veche și mai nouă, Serviciul romănesc de Securitate dă publicitătii, începînd de miercuri, în principalele cotidiane nationale, cea mai completă si, în mare, neretușată serie de mărturii privind dosarele de securitate. În "Evenimentul zilei" mai întîi, apoi si în "Adevărul" și "România liberă" am citit, zilele acestea, "pagini uitate, pagini cenzurate", redactate de Securitate despre zeci de scriitori si oameni de cultură în perioada ultimilor 15-20 de ani ai ceausismului. Fragmente dăruite de SRI provin din fostele arhive ale Securitătii, gestionate, selectate si, mai ales, strasnic apărate de SRI în asteptarea unei legi. Informatiile nu sînt, în general, noi sau spectaculoase. Documentele confirmă întelepciunea conventională, impresiile sI opiniile bunului simt, privindu-l pe cutare sau cutare scriitor. Faptul că Eugen Barbu, Corneliu Vadim Tudor sau Adrian Păunescu erau "mușarzii" (les mouchards "delatori" - n.r.) de serviciu ai Securitătii, fantasinii provocării bufeului carpato-dunărean și familiarii feselor puterii nu era un secret nici atunci, nici acum. Faptul că atîtia oameni de litere, între care Manolescu, Doinaș, Paleologu, Paler, Zaciu, Dinescu au stat deoparte, cîrpind sau chiar oferind probe de demnitate intelectuală, refuzînd să se joace cu derbedeii, cum sună celebrul vers al lui Jozsef Attila, iarăsi devenise de notorietate publică. Noutatea si senzatia este însă că, pentru prima oară, un document al fostei securităti, publicat de actualul SRI, confirmă realitatea, nu o mai siluieste într-un fel sau altul. O priză de realism a SRI, a cărui schimbare de tactică, indiferent de motivatie, de care ne vom ocupa ceva mai încolo, trebuie, în sine, salutată. Speculei de dosare pe piata neagră a jocului politic, transformată în sport national după 1989 și manevrată în zona isteriei colective înaintea alegerilor din 1990 și 1992, i se contrapune acum cu semnătură asumată o fărîmă de realitate, pur și simplu. Progresul de la minciună la începutul adevărului a fost lent, negativ pentru fiinta morală a societătii românesti. Nu stim nici acum dacă el nu ascunde sau anuntă o miscare nouă, apropiată mai mult minciunii sofisticate, care își permite, fie și pentru o clipă, mimarea adevărului. Nu este cazul să declarăm însă schimbarea la fată a SRI.

Fragmentele din Cartea albă a Securitătii, ce apar ocazional si arbitrar în presă, nu alcătuiesc o serie completă și nici nu presupun o anumită determinare a SRI și a celor care, în spate, au decis miscarea de a declanșa spunerea adevărului si doar a adevărului. Ceea ce citim în aceste zile în ziarele bucurestene este, de fapt, banal, proscris, incomplet. Din fragmente și cioburi de strategii de supraveghere și urmărire a clasei scriitorilor deducem însă cît de mediocri și plictisiți erau chiar notarii Securitătii. Generali și colonei se agită să dea un "șvung" nefiresc firescului. Au făcut-o tembel și nu le-a folosit la nimic. Pînă acum! De-abia acum, în septembrie 1995, pierderea de timp, bani, energie și nervi a securitătii lui Ceausescu se transformă într-un net beneficiu politic pentru urmașii lui la putere. Cum se explică această situatie, totusi neasteptată? De ce eminenta cenusie a tranzitiei, Virgil Măgureanu, în care am avut destule motive să vedem pînă acum pe principalul protector al partidei extremiste în strategia mai veche a Securitătii de mobilizare nationalistă, ca regie de integrare si legitimare poltică, îi dă de gol, în sfîrsit, pe lingăii de serviciu ai lui Ceaușescu și ai lui Iliescu. Un anumit pragmatism al oricărei puteri obsedată de mentinerea puterii, cum este nucleul Iliescu-Măgureanu-Ionel, îi face pe acesti domni să își aducă aminte că nu au prieteni, ci doar interese. Cu un an înaintea alegerilor, în conditiile mizeriei economice sI ale șansei exponentiale a populismului bezmetic profeșat de Vadim și Păunescu, nucleul de putere de la Bucuresti nu mai are, practic, interesul să mîngîie pe crestet monstrul bicefal al ceausismului nerăzbunat, PSM și PRM. Situatia internatională este de natură să-i mai ierte o dată d-lui Iliescu gafele vechi și să-l facă pe acelasi mai atent ca niciodată înainte de a face unele noi.

Prezenta avioanelor NATO în Balcani, seful nationalistilor sîrbi, o anumită radicalizare a Moscovei, pe fondul căreia gesticulatia Bucureștiului poate fi taxată drept optiune anti-occidentală, o apropiată vizită a președintelui Iliescu la Washington și concluziile trase la Bucuresti, unde, în ultimul timp, vizitatorii germani îndeosebi au transmis răspicat iritarea occidentală privind alianta national-comunistă de guvernare în România - iată care pot fi elementele unui context regional și international care i-a facilitat lui Iliescu declaratia de divort cu C.V. Tudor și falangele sale extremiste. Interesant, începutul îl face SRI și nu PDSR sau dl Iliescu însusi. O dovadă în plus că fosta Securitate și actualul SRI își păstrează puterea de arbitrare în continuare a actiunii politice în România. C.V. Tudor îl califică în revista "Politica" pe Virgil Măgureanu drept șarpele cu ochelari. Mă tem că avertismentul este tardiv. Mușcătura i-a premers. Tîrîișul șarpelui și pasul gîndacului, măi dragă! ■

CAFEAUA DE DIMINEAȚĂ

Între altar, strană și cafasul corului

Aurel LEON

În parohie, preotul e de toate. El trebuie să știe tot. Între altele, trebuie să știe contabilitate. Preotul este gestionarul bisericii, dar nu el decide, ci consiliul parohial. Preotul, prin noua orînduire, e și agricultor pe lotul bisericii și profesor de religie la scoala din sat sau din circă. Speriat de copleșitoarele sarcini ce revin preotului de mir, îngrijesc revista "Cuvînt și suflet", dedicată mai mult soluționării unor probleme "extrabisericești", adică a multelor probleme legate de construcție, pămînt, pictură și altele. Scopul acestei publicații, care apare sub egida Asociatiei "Frăția Ortodoxă", este de a veni în sprijinul preotului și problemelor administrative din pricina cărora uneori apar litigii între preot și unii enoriași. Asemenea cazuri umbresc activitatea parohiei, indiferent de partea cui este dreptatea. Iată de ce am ținut să particip la rezolvarea unui caz ivit la Biserica Bărboi, ca urmare a unui denunț semnat de un cetățean Clinciu, prin care preotul paroh este vehement acuzat în privința gestiunii financiare. La insistențele persoanei, i s-a publicat depeșa la rubrica "Scrisori". Pe drept cuvînt, preotul Constantin Andrei s-a considerat lezat și a protestat, cerînd o anchetă. Ziarul a organizat o anchetă de presă în parohia respectivă, inclusiv s-a stat de vorbă cu membrii consiliului parohial, a fost confruntată evidența contabilă a parohiei si s-a constatat că temerile d-lui reclamant nu se verifică. În consecință, scuze de rigoare parohului de la Bărboi și totodată un sfat către cinstiții părinți: deschideți ochii cu cine puneți boii la plug!

Suflet milos și totodată iubitor de fast, drept cadru al solemnităților din biserică, părintele Constantin Andrei l-a admis pe acest domn Clinciu la strană, cîntăreț, deși biserica are dascăli deservenți și un cor condus de maestrul Gh. Vintilă. Nemulțumit de veniturile întîmplătoare pe care le realiza, omul a pretins să fie încadrat cu salariu, deși este pensionar, dar a fost refuzat. Dumnealui este victima unei iluzii. Biserica Bărboi e o instituție bisericească ce poate fi oricînd un motiv de mîndrie pentru Iași. Un asemenea cadru somptuos costă: lumină, apă, telefon, personal de întreținere și alte multe angarele. La Bărboi se oficiază multe cununii. De ce e preferată această biserică? Pentru probitatea serviciului, pentru ambianța, pentru frumusețea corului, pentru tot ce costă și din care reiese meritul preotului paroh Constantin Andrei, care e și protoiereu I al Iașului tocmai pentru aceste merite.

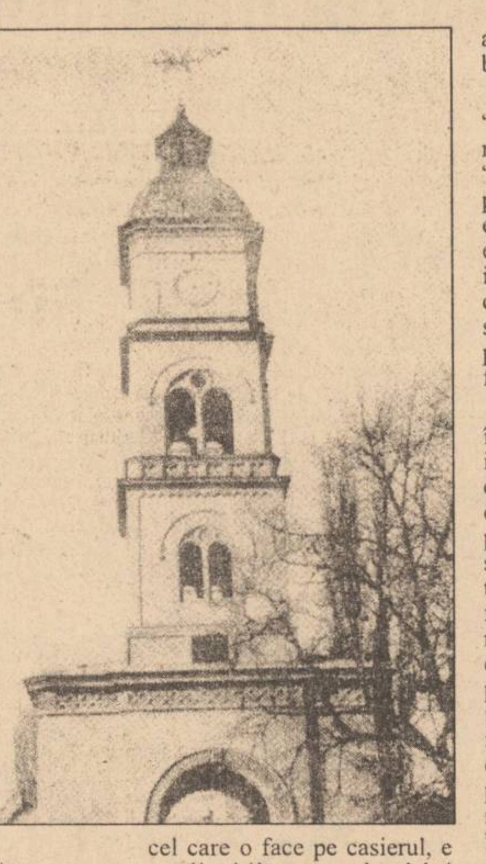

Nefiind primul caz de "iluzie", dat fiind că preotul e cel care o face pe casierul, e explicabilă greșeala d-lui Clinciu. Nu e justificată încăpățînarea cu care a adresat aceleași acuze tuturor forurilor bisericești. Ce urmărește?

Pentru a iubi folosim pe "te iubesc", pentru a ne mărturisi prietenia spunem "hai să fim prieteni", ceea ce presupune "a fi", deci o stare eminamente activă. Prietenia este simțită mai direct decît iubirea, apare mai evident și, ca atare, în vreme ce iubirea se cere mereu mărturisită, prietenia, nu. Se instalează fără cuvinte, fără declarații.

Mai găsesc că în biserică, între deservenți trebuie să se instaleze un fel de iubire specială: iubirea creștină. Citez dintr-o carte despre iubire și prietenie: "Iubirea presupune secetă și rodire, simultan. Ca totdeauna în creștinismul profund, paradoxul este dominant și singurul capabil să exprime, sugerînd pe cît se poate. Se spune că iubirea inspiră. Prin iubire, omul inspiră Duh. Cu alte cuvinte, omul primește viața adevărată prin iubire. Dar iubirea nu numai că dă viață, ci o întreține. De aceea, iubirea este singura care poate fixa în memorie fără să mumifice". Eu insist să numesc acest sentiment de iubire - iubirea crestină - și să pretind că între deservenții bisericii Bărboi ea există la trei nivele: altar - strană - cafas. Între preotul titular și preoții secundari, între dascăli și între coriști. Firul iubirii întru Domnul duc de la altar la dascălii din strană și sus, la maestrul Gh. Vintilă. Acest slujitor al celor sfinte a dirijat și la alte biserici, dar nicăieri nu s-a simțit mai bine ca la Bărboi, datorită acestei atmosfere prietenești de iubire și înțelegere.

Nu întîmplător ilustrarea tabletei împăciuitoare e turnul campanela de la Bărboi, cu cele trei etaje: preotul paroh, pe umerii căruia se sprijină întregul edificiu, dascălii-cîntăreți de la strană și corul din cafas - toate în armonie - formează verticala înălțării, căci iubirea nu are ierarhii.

Să ne manifestăm iubirea față de Biserică, respectînd treptele arhitectonice. Fără respectarea lor, edificiul se surpă. ■

PUNCTE DE VEDERE

Nimic nu se poate clădi pe ură

Constantin NICOARĂ

Aș fi putut să propun un demers pur didactic potrivit căruia sentimentul de *ură* se află într-o polaritate excesivă față de cele de afectiune, prietenie sinceră, dragoste etc. Consider însă că oricine dintre noi recunoaște acest raport, cel puțin la nivel teoretic.

Fără a intra în spațiul de gîndire-trăire al domnului Dan Chiachir, un erudit analist al rubricii ce o semnează în cotidianul ieșean "Monitorul", aș încerca să rămîn în același spațiu al analizei, chiar dacă de data aceasta ea va fi punctată îndeosebi cu observații de nuanță rațional-laice.

Un gînditor din secolul al XVII-lea, Th. Hobbes, lansa o propozitie ce izvora, probabil, dintr-o realitate contemporană sieși: ***"Bellum omnium contra omnes"*** - războiul tuturor împotriva tuturor!

Este foarte greu a posteriori să stabilești exact punctul de incitatie al unei gîndiri ce propune apoftegmatic o asemenea idee privind lupta feroce a fiintei umane ca existentă.

Să fi fost o simplă percepție... sau o mare intuitie ce-și găsește dezlegarea în timp sub raport existențial? Sau o remarcă trăsnet de talia unei previziuni genial-coplesitoare? E-adevărat că în acel moment nu se născuse încă Imannuel Kant iar ***"Kritik der praktischen Vernuft" - "Critica rațiunii practice"***, urma să vadă lumina tiparului un secol mai tîrziu (1788)!

Si totuși, fără să vrem (?) adevărul asertiunii gînditorului englez ***"războiul tuturor împotriva tuturor"*** îl trăim cu toții în firava noastră democratie de astăzi.

Din acel decembrie sîngeros al anului 1989 nu am dobîndit, pare-mi-se, decît un singur lucru: în plină democratie poti striga cît te ține gura despre lipsa de democratie!

Cîndva, prin '90, semenii nostri îngăimau ceva în legătură cu relatia: dreptate - nedreptate. Apoi, nu mult după aceea, au început să spună acelasi lucru cu voce tare... sentimentul de ură se afla, în acele momente, în stare embrionară. Astăzi chestia cu țipătul sau ne-țipătul nu-și mai are nici o justificare, fiindcă oricum nu te ia nimeni în seamă, mai ales că însuși conceptul de ***"democrație"*** s-a demonetizat.

Umblăm pur și simplu în spinare cu un schilod. Paradoxul este altul; că noi cei care-l tăbîrcim sîntem orbi iar schilodul din cîrcă vede!

Mai exact, mă aflu în aceeași idee cu gînditorul contemporan de elită, Octavian Paler: "... ***ratarea democrației*** (autentice n.n.) ***e un rău mai grav decît lipsa de libertate"***. (Vezi, una din ultimele sale lucrări eseistice, ***Vremea întrebărilor***).

Este foarte adevărat că acum avem nevoie să gîndim cu voce tare, (voce aproape tare n.n.) despre orice șioricine. Ei, și? La ce-ți folosește? Mai ales cînd, întors acasă, după ce ai contemplat îndelung interiorul magazinelor bucșite cu bunătăți de tot felul, constati cu stupoare că farfuriile tale goale au rămas în aceeași poziție de vreo cîteva zile. Nu cumva gîndirea părăsește sediul rationalului coborînd de la nivelul scoartei cerebrale la nivelul stomacului? Fără să vreau am planat pe un teren din perimetrul ideologiei marxiste. Și totuși, într-o proporție majoritară, în România zilelor noastre, această idee își validează sensul. Nu as fi ajuns niciodată la această asimilare, dacă lucrurile ar fi stat măcar la un nivel aproximativ apropiat fată de promisiunile care ni s-au făcut... Dar asa, să fim seriosi domnilor, dacă și-n tramvaie, profesori universitari - în prag de pensie sau intrați deja în această etapă a vieții - și care-și păstrează aceeasi suplețe în gîndire, comentează această realitate... ce poți să mai crezi?

Causa-causorum e lipede ca lacrima unui copil hămesit de foame: clasa conducătoare este total indiferentă fată de societatea civilă. Punct.

Pentru a reveni totusi la tema propusă prin titlu, să amintim că izvorul moralei crestine stă în puterea omului de a face binele și de a evita săvîrșirea răului: ***"Neminem laedere, suum cuique tribuire" - "Pe nimeni să nu superi, ci să dai fiecăruia ce este al său!"*** Este un îndemn la care ar trebui să-și aplece mintea și inima în primul rînd guvernanții.

După atîta tevatură comunistatee ce s-a întins ca o cangrenă și peste noi, românii, vreme de aproape cinci decenii, este imposibil să nu constati cu tristete întronarea acestui sentiment la scară gigantescă: ura fiului fată de tată, fată de mamă, a fratelui fată de soră, a colegului fată de fostul coleg s.a.m.d. Poate și din cauza unei conceptii strict biologizante, potrivit căreia viata e prea scurtă - cea mundană, se întelege - încît e stupid s-o trăiești, dar mai ales s-o risipesti contemplînd o mocirlă.

Cred că nu exagerez cu nimic, dar la nivel familial (vezi, aplicarea legii fondului funciar în mediul sătesc), la nivelul tuturor structurilor socio-umane a apărut și se dezvoltă o dihonie, fără precedent în nefericita noastră istorie românească.

Explicația trebuie căutată în cea mai evidentă cauză: sărăcia în care se zbate un segment (?) de aproximativ 80% din populatia tării. Vrem, nu vrem, această stare de mizerie materială duce ineluctabil la cea de mizerie morală, ura fiind una dintre formele ei de manifestare.

Tot Octavian Paler remarca în lucrarea citată, că în secolul nostru au existat două mari tipuri de ură: ura de rasă și ura de clasă. Conform unor date statistice indubitabile, cea din urmă a adus după sine mai multe victime omenești!

Ura noastră de azi, prin care deocamdată nu am reusit și nu vom reuși să clădim nimic, cum se va chema ea peste timp? ■

UNGHIUL DE TRAGERE

Candidatura lui Vadim

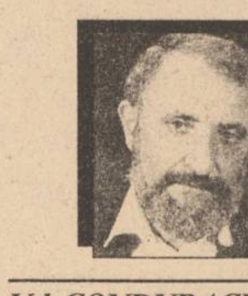

Val CONDURACHE

Liderul unui partid nationalist, cu nostalgii comuniste declarate, Corneliu Vadim Tudor are foarte putine lucruri în comun cu extrema dreaptă din Occident. La recentele alegeri din Franta, Le Pen nu a dat voturile, în turul al doilea de scrutin, liderul stîngii, Lionel Jospin. Ca să nu piardă electoratul ostil integrării europene, Le Pen nu l-a orientat nici spre candidatul dreptei, Jacques Chirac. În ultimă instantă, nationalismul francez și-a călcat pe inimă și a votat în mare parte cu dreapta. Vi-l imaginați pe Corneliu Vadim Tudor îndemnîndu-și alegătorii să voteze în runda finală fie cu candidatul CDR, fie cu un alt candidat din partea opoziției? El pare fabricat în laboratoare obscure, ca și Jirinovski cu care are în comun mult mai multe lucruri decît pare la prima vedere. Ca și PUNR, ca și PSM, PRM a fost creat în scopuri foarte clare. Aliate fidele ale PDSR, cele trei partide au preluat de la PDSR mesajul antimaghiar, reziduurile mesajului comunist și nostalgia ceausistă. Vadim Tudor nu a ascuns, în 1990, faptul că doreste să se pună în slujba noii puteri, angajîndu-se, pe de altă parte, să deterioreze imaginea partidelor aflate în opoziție prin intermediul României Mari și s-a ținut de cuvînt. Imaginea unui PDSR - partid european de centru-stînga, dezlegat de nostalgii comuniste, nu putea fi obținută fără prezenta în parlament și la guvernare a PSM. A trebuit ca d-nii Verdeț și Păunescu să apere valorile umaniste ale comunismului și realizările poporului muncitor. Un segment distinct al electoratului a fost mentinut în felul acesta aproape de coalitia guvernamentală, iar PDSR a fost scutit să se pronunte el pentru păstrarea acelor valori.

Rolul PUNR e și mai clar: PDSR ia cu mîna PUNR castanele din focul disputei etnice din Transilvania. Și în disputa legată de drepturile minorității maghiare, PDSR s-a folosit de-un tampon. Agresivitatea PUNR a fost pusă în seama unor lideri excentrici, iar PDSR și-a creat și în problema maghiară imaginea unui partid modern, dispus să trateze problema minorităților în termenii Consiliului Europei.

PRM a fost disponibilizat pentru diversiuni cu caracter conjuctural. Bun să denunțe pericolul maghiar, să ridice statuie lui Antonescu într-un moment în care PNȚ-CD nu-și ascunde simpatiile monarhiste, să atace coruptia si "oculta", evreii și țiganii, PRM a zădărît și proletariatul deposedat de bunurile lui, a acuzat Guvernul Roman de distrugerea economiei și agriculturii naționale. Acuzațiile pe care PDSR nu le-ar fi putut rosti împotriva foștilor parteneri de discutie din PD (FSN) fără a le atrage și asupra sa, printr-un ricoseu natural, le-a formulat - pe un ton care-ar fi putut atrage pierderea imunitătii parlamentare - Corneliu Vadim Tudor. Candidatura lui în alegerile prezidentiale va asigura PRM trecerea pragului electoral. Vadim va agita steguletul coruptiei și va promite țării că o va scoate din dezordinea în care se află cu o mînă autoritară. Antidemocratic, în fond, mesajul lui va găsi aderenti în rîndul electoratului nemulțumit de dictatură. Și de această dată, PDSR va tine în orbita sa alegătorii care n-au nici un chef să intre în Europa și care nu au suferit, ba chiar au fost plini de mîndrie natională în izolarea pe care ne-a impus-o Ceaușescu.

Interesant e și momentul ales de Corneliu Vadim Tudor pentru anunțarea candidaturii: în preajma vizitei președintelui Ion Iliescu în SUA. Ca și alte diversiuni și aceasta este făcută să creeze un contrast favorabil presedintelui Ion Iliescu, a cărui poziție de echilibru între fortele politice de stînga și de dreapta va apărea tot mai pregnantă. Amenințările proferate de Jirinovski au fost, treptat, preluate de Kremlin într-o formă atenuată. Dar sperietoarea Jirinovski a functionat, iar Occidentul și SUA i-au făcut lui Eltîn tot mai multe concesii, la gîndul că o Rusie debusolată și săracă ar putea să încapă în mîna unui Hitler mai mic.

Păstrînd proportiile, Corneliu Vadim Tudor pune în valoare, prin toate defectele lui, calitătile lui Ion Iliescu. După ce Cotroceniul a semnat, fără publicitate, actul de retrocedare a proprietăților comunității evreiești din România, după ce a făcut oferta de reconciliere istorică cu Ungaria, în felul Franței si-al Germaniei, după ce anunță o initiativă asemănătoare și în privința Ucrainei, iată că președintele Iliescu mai trece în contul său un ultim argument: candidatura lui Vadim Tudor, un out-sider purtător de mesaj extremist. Bine făcute aceste mișcări politice! Se pune întrebarea: cu cine se va alia PDSR, după alegerile din 1996, dacă PRM și Vadim Tudor vor obtine 7% din sufragii și vor avea posibilitatea de a negocia majoritatea parlamentară? ■

VIAȚĂ DE TELECRONICAR

Răi vecini mai avem!

Bogdan ULMU

Binevenit filmul ***Nastea*** pe TV1: ne era chiar dor de o peliculă sovietică! Căci n-are legătură firea rusului, cu talentul său... ■ O bucurie nesperată: Steaua a bătut FC Rangers! Păcat că drumul spre mai departe e la fel de greu... ■ Menuhin a spus un lucru important despre noi. A cunoscut România și-n '46 și-n '70 și-n '95: cea mai bună Românie era cea din '46! ■ Dar Menuhin, desigur, un paseist și un agent monarhist care a fost trimis la festivalul Enescu de către Mossad... ■ Oricum, de-aici trebuie să deducem că trăim într-o Românie medie: mai proastă ca-n '46, dar mai bună ca-n '70! De unde s-ar deduce că și Ion Iliescu este mai bun decît Ceașcă. Dar inferior celui care conducea în '46 și care, întîmplător, era... ghici ciupercă? ■ Victoraș Surdu (care ***le potrivește*** uneori) a zis că a calculat el, și cuponul nu face 975.000, ci fix 30 de milioane! Deci trio Văcă/ Zelenco & Coșea ne fură mai ceva decît Stoica! Huo! ■ Domne', nu înțelegeam de ce crainicul spunea mereu, în meciul Petrolului, că 2:1 pentru Viena e un rezultat bun. Pînă-n final cînd mi-am dat seama: căci e mai bun decît 3:1, scorul la care ploiestenii au pierdut partida!... ■ În Republica Moldova s-a înființat primul post tv privat: ***Catalan*** îi zice, deși nu e catalan, ci moldovean... Acolo, într-o dimineață, o reporteră a zis "***însuși*** existența". ■ Ar trebui să dea teste de gramatică ***înșiși*** redactorițelor, oricît de ***însăși*** independent ar fi postul... ■ Într-o după-amiază, transmisia de la Open a clacat, deoarece operatorii străini cărora domnul Sever Mureșan le dăduse licenta de transmisie erau la o bere. Băi, nea Severe, nu mai ceda drepturile tuturor nechemaților! Că operatori indisciplinati sînt și la noi... ■ Pasiuni secrete a ajuns la episodul 46: e bine! Căci ***Santa-Barbara*** se apropie de 300! Tot timpul e loc de mai rău - vorba lui Menuhin și-a crainicului sportiv de la Viena... ■ Emisiunea lui Sava are mereu ceva comic: sîmbătă, spre exemplu, ieșeanul nostru era supărat pe electricieni că nu puneau luminile în studio și nu se vedea nimic! Noroc cu chelia muzicologului, c-altfel chiar era compromisă emisiunea!... ■ Mai ales că erau și invitați compromiși: domnul Emanoil Valeriu, spre exemplu. Acesta, se amuza copios citind cronici în care el era luat în bășcălie: una dintre ele îl făcea "fosilă"! ■ Fosilă nu e: un ***gagà*** nu e capabil de autoironie! Un gagă este bonom precum Oliviu Gherman, Gică Petrescu și Sașa Bîrlădeanu... ■ Bun serialul despre Celibidache, de pe Iași. Marele dirijor a spus un lucru tulburător, la un moment dat: "Sînt fericit că și după mine se va mai face muzică!"... Numai generozitatea specifică geniului poate plămădi asemenea entuziasme!... ■ Dar să revenim la lucruri mai practice, dragi cititori; am înțeles abia acum de ce lumea urmărește ***"Pasiuni secrete"***: e acolo un chelios cu mustață care învață spectatoarele ce să facă cu... cuponul! (sic!) ■ Ca să nu mai dăm mereu vina pe Văcă & comp.: uite că și țări mai civilizate au cupoane! ■ Așteptăm în viitoarele seriale să ni se vorbească și despre metoda Mebo; tot în spaniolă, certamente!... ■ Pe ***Tele 7 abc*** am văzut două minuni: 1) elixirul sănătății (din plante miraculose), beutură pe care o lipăia, cîndva, doar Ciuruitul și azi doar parlamentarii; 2) pușcașii belaruși care au doborît două baloane cu aer cald (cu piloți cu tot) deoarece li s-a părut că spionau niște unități militare... ■ Rău a fost doar faptul că baloanele zburau în cadrul unei demonstratii sportive: deci, în acest context, parașutiștii americani nu ar trebui să participe la lansări (concursuri) pe teritoriul fostei URSS, deoarece se pot trezi, oricînd, ciuruiți sub pretextul apărării patriei ***(nașa rodina)***. ■ Și ciorile ar fi bine să nu mai survoleze Rusia, o vreme... ■ Pînă li se moaie vigilența urmașilor lui Ivan Turbincă... ■ Apropos de vecini: și ungurii au demonstrat, la ei acasă, împotriva românilor care le încalcă drepturile de minoritate și nu-i lasă să devină majoritate. ■ Eu zic că bozgorii ar avea nevoie de niște vecini serioși, precum rușii: atunci abia ne-ar aprecia ca lumea!... ■ La Hunedoara au fost arestați doar 25 de tuciurii care furau nichel; vor mai urma fo 15... ■ Uite-așa se rezolvă șomajul, măi dragă... ■ Marea Neagră e-n pericol: la 20 de metri adîncime nu mai e viață! ■ Acu', noi nici nu coborîm pînă acolo: da' ce fac peștii de mîl, de la adîncimi, care nu mai apucă să intre-n minciocuri și năvoade, compromițînd o frumoasă meserie (aceea de pescar, nu cea de pește!) ■ Văd că se falsifică și carnete de marinar: dar sînt prinși ticăloșii... ■ Eu d-aia nu mă fac delicvent: că știu că oricum mă prinde! ■ Americanii de azi nu mai sînt normali: au protestat, deoarece la concursul de ***Miss***, candidatele apar... în costum de baie! ■ Ce nație! ■ La noi se protestează că adicătelea de ce și-l mai pun?!... ■ Nație viguroasă! În frunte cu mine, cel ce mai sus semnează... ■

MÎINE APARE

BOMBA DE CAUCIUC

DIN SUMAR:

Dacă sînteți curioși să aflați ce vorbesc băieții din pozele de mai sus, umflați mîine Bomba de Cauciuc și veți afla

CARNETUL ZILEI

VREMEA

6° - 18° C Vremea va fi răcoroasă, chiar rece seara și dimineața. Cerul va fi variabil. Vîntul va sufla slab la moderat din sector N-E. Trecător, dimineața, se va semnala ceață. Temperatura aerului va înregistra valori minime cuprinse între 6-8°C, iar maxime între 15-18°C. **(Cristina Mariana DASCĂLU - Centrul de Prevedere a Vremii Bacău)**

CALENDARUL CREȘTIN-ORTODOX

✝ Sf. mc. Trofin, Savatie și Dorimedont

FARMACII DE GARDĂ

Farmacia nr. 2, Piața Unirii (tel. 116029)

SPITALE DE GARDĂ

Spitalul "Parhon" (tel. 140337):

Clinica a IV-a Medicală,

Clinica a II-a Chirurgie,

Clinica a II-a Obstetrică.

TELEVIZIUNEA NAȚIONALĂ

TVR 1

7,00 TVM. Telematinal ■ 8,30 La prima oră. Actualități; Puncte cardinale; Desene animate; Revista presei; Maxima zilei; Stiati că...? ■ 9,20 Film serial (r): Santa Barbara (SUA), ep. 235 ■ 10,05 Limbi străine. Franceză ; Engleză ■ **11,05 Cinematograful de artă: Cacealmaua lui Coogan** (Coogan 's Bluff, SUA, 1968). Regia Donald Siegel ■ 12,40 Desene animate. Costa (CFI) ■ **13,10 Festivalul Internațional "George Enescu"** Concertul Orchestrei Naționale Radio. Dirijor Horia Andreescu. În program: George Enescu - Simfonia de cameră ■ 14,00 Actualități ■ **14,10 TVR Iași.** Est Meridian ■ **15,05 TVR Cluj-Napoca.** Jurnal; Rubrică în limba maghiară: Știri; Reportaje; Tainele meseriei: telefilm cu decoratorul Balasz Gyula; Tineretea ca vîrstă și stare de spirit; Libraria TV: noutăți editoriale, muzică ■ 16,00 Actualități ■ 16,10 Fii tu însuți! Violența în mass-media ■ 17,00 Conviețuiri. România - model de conviețuire interetnică; Minoritățile din Banat; Ultima oră: știri și reportaje din viața minorităților naționale din România ■ 17,45 Agenda Festivalului International "George Enescu" ■ **18,00 Cazuri și necazuri în dragoste.** O emisiune de divertisment, adresată tinerilor între 16 și... 96 de ani! Tema editiei: Ziua și... noaptea nunții; VIP-urile se destăinuie!; Nunta de aur; Despre amor... în pas alergător; Mică agenție matrimonială; Muzica dragostei; 2x2. Concurs între familii; Cel mai... cea mai... Concurs pentru telespectatori; Surprize ■ 19,00 Clio. Călătorii în istorie. Bătălia pentru Transilvania ■ 19,30 Desene animate: Apărătorii pămîntului ■ 20,00 Actualități. Buletin meteo ■ 20,40 Urgențe în agricultură ■ **20,50 Telecinemateca: Sweet Charity** , SUA, 1969, Cu: Shirley MacLaine, John McMartin, Ricardo Montalban, Sammy Davis jr. Regia Bob Fosse ■ 23,20 Reflector. Unde-i lege, nu-i tocmeală! ■ 23,40 Actualități ■ 0,00 Gong! Emisiune de critică și actualitate teatrală ■ 0,30 Meridianele dansului. Maia Plisetkaia - legendă vie a baletului.

TVR 2

7,00 La prima oră. Știri ROMPRES; Buletin meteo; Gimnastica de dimineață; Informații utile; Desene animate (I); Autografe muzicale; Trei minute pentru sport; Cronica șoselei; Unde mergem?; Simezele orașului; Avocatul casei; Dedicații muzicale; Ce spun astrele?; Calendar; Desene animate (II); Actualități; Puncte cardinale; Maxima zilei ■ 9,20 Festivalul International "George Enescu". Secvențe din concertul ansamblului "Archaeus" ■ 10,05 Magazin satelit. Atotștiutorii: Geologia (CFI); Hansa germană: Aventura maritimă și comerțul în Evul Mediu (Deutsche Welle); Constituția SUA (5): Legea împotriva crimei (I) ■ **11,30 Desene animate: Cartea junglei** ■ **12,00 Teatru TV (r)** - "Cu cărțile ascunse" de Antonio Buero Valejo. Adaptarea și regia TV Eugen Todoran ■ 13,25 Divertisment muzical: Eddy Mitchell, Enzo Enzo, Alain Souchon, Francis Cabrel și alții. Prezintă Nagui (CFI) ■ **14,00 Film artistic: "Copacul Joshua"** (SUA, 1993). Ultima parte. ■ 14,55 Limbi străine (r). Franceză; Engleză ■ 15,55 Desene animate: Noi povestiri din orașul cu palmieri (Japonia) ■ **16,20 Film serial: Pasiuni secrete** (Columbia, 1992), ep. 48 ■ 17,05 23 de milioane (I) Apele minerale românești în fața concurenței străine; Casa de compensație; Anomaliile tranziției: un milion de metri pătrați - spații excedentare, neutilizate; Sîntem oare dependenți de importul de legume? ■ **17,45 Film serial: Iubiri amăgitoare** (Venezuela), ep. 24 ■ 18,30 23 de milioane (II). Privatizarea totală a turismului - o nouă păcăleală? ■ 19,30 Festivalul Internațional "George Enescu". Studioul de muzică veche ■ 20,00 Cu cărțile pe față. Noutăți editoriale ■ 21,00 TVM. Mesager ■ 21,30 Între Da și Nu. Din nou despre ajutorul social ■ 22,00 Credo. Învățămîntul religios ■ **23,15 Teatru TV. Capul de rățoi de Gheorghe Ciprian.** Adaptare pentru televiziune de Ioana Prodan, Constantin Dicu. Cu: George Mihăiță, Petre Lupu, Paul Chiributǎ, Geo Costiniu, Mircea Albulescu, Anca Sigartău, Rodica Sanda Țuțuianu, Cornel Vulpe, Radu Duda, Ruxandra Sireteanu, Mihai Bisericanu.

TELEVIZIUNI LOCALE

TVR IAȘI

Pr. I, orele 14,10-15,05, Est Meridian Magazin: Note, știri și reportaje din Moldova ■ Accente ■ Memoria locurilor: File de istorie la Comănești-Bacău - Palatul Ghica ■ Săptămîna muzicală ■ Trimbulinzii: Spre un alt început ■ Videoclipul emisiunii.

EUROPA NOVA

10,00 Infonova ■ 10,15 Mati Nova ■ 11,15 Pași pe orizont - Corfu (r) ■ 11,45 "Pe mîine dimineață" (f/r) ■ 13,30 Terra (r) ■ 16,15 Polițiștii (s., prod. SUA). Ep. 1. Serialul prezintă o serie de cazuri reale, rezolvate cu succes de polițiștii americani ■ 16,35 Exercițiu de memorie - Johann Strauss ■ 16,45 Politică și administrație. Redactor Dănuț Dudu ■ 17,45 Incubatorul economic - emisiune de actualitate și analiză economică: Cuponiada. Realizator Nucu Florea ■ 18,50 Starea de veghe ■ 19,00 Infonova ■ 19,40 Reporter Europa Nova -"Necazuri studentești". Reporter Aurelian Papară ■ 19,55 Love-songs ■ **20,30 "Cinci copii și o iubire"** (f., SUA; regia Charles Jarott; cu: Cheryl Ladd, Michael Mouri, Christopher Gartin). Căsătoria dintre un medic văduv și o jurnalistă divorțată declanșează o serie de aventuri, care vor marca existenta acestei noi familii, a cărei ecuație este "cinci copii si o iubire". ■ 22,00 Infoniva ■ 22,15 Magazin sportiv ■ **22,30 Orele Euterpei: "Boema", de Giacomo Puccini.** Operă în patru acte. Soliști: Mirella Freni, Adriana Martino, Gianni Raimondi, Ronaldo Panerai. Interpretează corul și orchestra Teatrului Scala din Milano. Dirijor Herbert von Karajan. Regia Franco Zeffirelli .

TELEVIZIUNE PRIN SATELIT - RECOMANDĂRI

M6

■ 18,30 Manechin de clasă (s): "Confuzie de persoană"
■ 20,00 Raven (s): "Bunul samaritean"
■ 21,50 Dr. Quinn (s): "Biblioteca"
■ 22,50 Dr. Quinn (s): "Monstrul"
■ 23,40 Pînă la nebunie (f), regia Anthony Page; cu: Candice Bergen, Jurgen Prochnow, Hector Elizondo. Familia Berwid a sosit din Polonia în urmă cu nouă ani. În aparență este un cuplu foarte unit si respectat...

TF1

■ 16,25 Jack și Grăsanul (s): "Idee fixă". Cu: William Conrad, Joe Penny. Casey Quinn, frumoasă si inteligentă, face totul să-l prindă pe Peter La Motta, dar investigațiile sale se intersectează cu cele ale lui Jake Styles spre disperarea "Grăsanului"...
■ 18,20 Primele sărutări (s): "O sută de mingi". Cu Camille Raymond
■ 21,45 Casa ucisă (f., Franta, 1987); regia Georges Lautner. Cu: Patrick Bruel, Anne Brochet. Cînd toată lumea îl credea mort în război, Séraphin Monge se întoarce acasă. Pentru toți este o nenorocire, pentru că, în urmă cu 24 de ani, el scăpase dintr-un masacru și cînd află acest lucru vrea să se răzbune, distrugînd așezarea...
■ 23,50 Magazin de informații. Prezintă Guillaume Durant. Informațiile cele mai "fierbinți" aliate cu reflecțiile cel mai profunde. "Ascensiunea Frontului Național. Invitat Jean-Marie Le Pen

France 2

■ 14,45 Derrick (s): "Cine l-a ucis pe Astney?"
■ 16,45 Sansa cîntecelor. Varietăți
■ 19,05 Prințul din Bel Air (s): "Vindecător plătit"
■ 21,50 Stai, sau mama trage! (co., 1991) regia Roger Spottiswoode; cu: Silvester Stallone, Estelle Getty, Jobeth Williams. Sergentul de poliție Joe Bomowski este încă sub impresia unei umilitoare dispute cu colega și superioara sa Gwen Harper, cînd află cu groază de sosirea la Los Angeles a mamei sale, Tutti...

Pro 7

■ 11,50 Gung Ho (co., SUA 1986), regia Ron Howard, cu Michael Keaton, Gedde Watanabe, George Wendt. Managerul Hunt încearcă să salveze firma cu ajutorul japonezilor, dar fiindcă aceștia nu înțeleg metodele de lucru americane, se ajunge la diferende...
■ 19,25 Alf - Balul mascat (s. co/fam., SUA 1987), cu Max Wright, Anne Schedeen
■ 21,15 Strigătul disperării din clinica de copii (f., SUA 1994), regia Landon Stern, cu Veronica Hamel, Pam Danober, Zachary Charles. După ce micul Eric suferă consecutiv de cîteva infecții grave, pediatra Paula Spencer ajunge la concluzia că vinovată este mama, care vrea, astfel să atragă atenția asupra sa.
■ 0,10 Contaminator (f. SF., Italia,1989), regia Vincent Dawn, cu Chris Athens, Haven Tyler, Geretta Giancardo Field. În urma unor experiente chimice, Veneția a devenit un oraș fantomă. Ajutați de trupa de elită "Mega Force", savanții luptă împotriva unui monstru mutant...

SAT 1

■ 14,00 Falcon Crest. Aproape de nebunie (s. familial, SUA, 1990); regia Peter Elis; cu: David Selby, Andrea Thomson
■ 16,00 Nava spațială Enterprise. Generația următoare: Istoricul care călătorește prin timp (s. SF, SUA, 1991); regia Paul Lynch; cu: Patrick Stewart, Jonathan Frakes
■ 22,15 Hunter. Asasinat prin computer (s.p., SUA, 1990); regia Alan Myerson; cu: Fred Dryer, Darlanne Fluegel
■ 0,35 Femeile din Stepford (f. SF, SUA, 1975); regia Bryan Forbes; cu: Katharine Ross, Paule Prentis, Peter Masterson., Mutîndu-se cu soțul ei în idilicul Stepford, Joanna este frapată de comportamentul femeilor de acolo pentru ca, în curînd, să descopere un secret cumplit...

RTL Television

■ 11,00 Frumos și bogat (ep. 1291)
■ 14,00 Hobby-ul ei este crima. Moarte la micul dejun (s.p.)
■ 20,40 Vremuri bune, vremuri rele (ep. 819)
■ 22,15 Detectivul Hanks. Ziua neagră a lui Sully (s.p.)

RAIDUE

■ 9,45 Pietrarul (f., 1957); regia George Marshall. Cu: Jerry Lewis, Davis Wayne
■ 13,10 Cufărul doctorului Bayer: "Furtul pieilor de căprioară". (telefilm)
■ 19,45 Hunter (s): "Violență la domiciliu" (partea a II-a)
■ 21,40 Ziua cea mare a lui Jem Flagg (w., 1969); regia Burt Kennedy. Cu: Robert Mitchum, George Kennedy

EUROSPORT

■ 12,30 Samba fotbal. Înregistrarea unor faze spectaculoase din Liga națională de fotbal din Brazilia
■ 16,30 Ciclism. Turul Spaniei. În direct, etapa a saisprezecea: Tarrega - Pla De Beret (197 km)
■ 18,00 Triatlon. Pro Tour - circuitul profesionist poposește acum în Anglia, la Bath
■ 21,00 Magazinul sporturilor cu motor.

TELECABLE

9,00 Deschiderea emisiunii ■ 9,05 Show maraton pentru cei mici ■ 12,00 Film: "O doamnă încolțită" ■ 13,30 Film: "Fuga de moarte" ■ 15,00 Film: "Cușca" II ■ 16,30 Film: "Prins în spațiu" ■ 18,35 Telecinemateca: "Ciociara" ■ 21,00 Film: "Calvar în Oceanul Arctic" ■ 22,30 Film: "Sandwich-urile maro" ■ 0,20 Film: "Highlander III - Sorcerer".

RADIO NORD-EST

5,30-10,00 Micul dejun. Emisiune matinală de informații și muzică: știri din actualitatea locală, informații utilitare, horoscop, sfatul medicului, informații economice, concursul dimineții, relatări în direct din diferite puncte ale orașului (6,00-6,30 buletinul de știri și programul Actualitatea preluate de la BBC). Realizatori: Cătălin Lența și Cătălin Elisei ■ 10,00-14,00 Fir direct. Timp de 4 ore în contact direct cu viața orașului: informații din actualitatea locală, răspunsuri la întrebările ascultătorilor, concursuri și muzică. Realizator Iulia Mihalache ■ 14,00-14,30 BBC: Buletinul de știri și Actualitatea ■ 14,30-18,00 Turnul de control. Cea mai importantă emisiune informativă a zilei ■ 14,45 Paralela Sport ■ 16,30 Puls Nord-Est - reportaje, interviuri, relatări din actualitatea locală și națională ■ 17,30 Financiarul - rubrică de informații economice, muzică ■ 18,00-19,00 BBC: Buletinul de știri și Actualitatea ■ 19,00-21,00 Buzduganul de seară. Emisiune de divertisment: muzică și concursuri. Realizator, Daniel Buzdugan ■ 21,00-21,30 BBC: Buletinul de știri și Actualitatea ■ 21,30-22,00 Puls Nord-Est - ediția de seară (știri, reportaje, interviuri, relatări din actualitatea locală și națională) ■ 22,00-24,00 Noapte americană. O emisiune despre America și muzica americană, cu Liviu Cangiopol, Andrei Partos, Sandi Leonties și doi invitați surpriză. Realizator Costi Rezlescu ■ 0,00-1,00 Nocturnă transatlantică ■ 1,00-3,00 Rob Mc Lean Show - Voa Europe ■ 3,00-4,15 Albumul nopții ■ 4,15-5,00 Jazz - Voa Europe ■ 5,00-5,30 Ritmuri de înviorare.

DIN TELEFOANELE, SCRISORILE ȘI AUDIENȚELE ZILEI

Rubricile "Din telefoanele, scrisorile și audiențele zilei" și "Ultimul vagon poștal" au menirea de a asigura un dialog direct între cititori și reprezentanții principalelor instituții publice. În cadrul acestor rubrici cititorii își pot exprima opiniile în legătură cu diverse probleme locale și de interes național. Semnatarii scrisorilor sînt rugați să folosească un limbaj decent și să nu aducă acuzații nefondate.

Redactorul de serviciu răspunde apelurilor dvs. la numerele de telefon 271271 și 172557 la orice oră din zi și din noapte.

■ *Unii construiesc, alții iau bătaie*

Un cititor din Tomești ne-a telefonat în după-amiaza zilei de 16 septembrie, ca să ne aducă la cunoștință că doi cetățeni au început o construcție vizavi de blocul lor (blocul 26). Locatarii i-au întrebat dacă au autorizație, l-au întrebat și pe primar, care a negat orice amestec, dar "constructorii" susțin că au primit, totuși, aprobare oficială de la primar. Pînă să se lămurească problema, s-a iscat un scandal, o bătaie în urma căreia un locatar a fost internat în spital. Am primit invitația să trimitem un reporter pentru a se edifica la fața locului asupra situației și promitem că așa vom face.

■ *Promisiuni neonorate*

S-a prezentat la redacție ieșeanul ***Corneliu Platon, care locuiește pe strada Nicoriță 13,*** fost abonat la numărul de telefon 174046. Spunem "fost", pentru că în prezent telefonul său este "mort" de mai bine de o săptămînă. Avînd mare nevoie de telefon (este în vîrstă, cu sănătatea subredă), s-a interesat pe toate căile cum ar putea să repună în funcțiune telefonul. A discutat cu o echipă de la ROMTELECOM, care și-a stabilit "sediul" la intersecția dintre străzile Nicoriță și Baș Ceauș. A primit asigurări că pînă la amiază telefonul va fi repus în funcțiune, după ce cablul va fi instalat pe stîlpi. Promisiune deșartă...

În ziua de vineri, 15 septembrie, Corneliu Platon a fost la sectorul "Cabluri" din strada Cuza Vodă, iar doamna care era de serviciu, după ce a discutat la "masa de verificare" din Tătărași, i-a explicat că RENEL nu a instalat în zonă stîlpii pe care trebuie să se monteze cablul telefonic. La remarca abonatului, că stîlpii sînt la locul lor de mai bine de un an, doamna a ripostat că dumneaei știe mai bine care este situația.

Nici pe 18 septembrie, pe la ora 9,00, în intersecția Nicoriță - Baș Ceauș nu era nimeni din echipa pe care doamna o credea de mult angrenată în lucru. Situația aceasta ne-a confirmat-o și titulara numărului 175706, care așteaptă de trei săptămîni să i se pună în funcțiune telefonul, fiind gata să plătească taxa de 70.000 lei, în vederea transcrierii numărului pe numele său.

■ *Răspuns de la Primărie*

În urma publicării, în ziarul din data de 15 septembrie, a scrisorii unui grup de firme care desfac legume și fructe la tonete, am primit de la Primărie următorul răspuns:

"Referitor la articolul «Nu înțelegem de ce Primăria ne interzice desfacerea produselor de sezon la tarabe», publicat în paginile cotidianului dumneavoastră în ziua de 15 septembrie 1995, facem următoarele precizări:

Comerțul stradal pe raza municipiului Iași este reglementat prin hotărîrile Consiliului Local, numerele 3/93 și 95/94. Conform acestor hotărîri, produsele agro-alimentare perisabile nu pot fi comercializate decît în spațiile special amenajate din piețe, adecvate depozitării și dotate cu instalațiile de apă necesare. Nerespectarea minimelor condiții de igienă face ca aceste produse să constituie adevărate focare de infecție.

Primăria Iași insistă pe ideea unui comerț stradal civilizat, iar desfacerea și depozitarea acestor produse în alte zone decît cele precizate reprezintă un real pericol atît pentru aspectul estetic, dar mai ales pentru sănătatea orașului".

Constantin IURAȘCU
Teo POPESCU

Comunicat

■ *RTV Europa Nova face cîteva precizări pe marginea declarațiilor Violetei Calinciuc*

Dată fiind misiunea care ne revine ca organ de presă - aceea de a informa corect opinia publică - ne vedem obligați să facem cîteva precizări pe marginea declarațiilor Violetei Calinciuc, prezentate inițial pe postul de radio B.B.C. și reluate ulterior de presa scrisă. Cu excepția a două cotidiane (din București și Timișoara), nici o instituție mass-media nu a solicitat versiunea postului nostru în chestiunea "demiterii" Violetei Calinciuc din calitatea de redactor al R.T.V. Europa Nova și nici nu și-a informat publicul că a eșuat în încercarea de a ne contacta. În această situație, declarațiile Violetei Calinciuc fiind de natură să ne îngrijoreze, ținem să precizăm care au fost raporturile dintre Violeta Calinciuc și instituția noastră.

Violeta Calinciuc nu a fost nici o secundă angajată la R.T.V. Europa Nova Iași. Activitatea domniei-sale s-a desfășurat în cadrul unei relații de colaborare, iar remunerarea doamnei Calinciuc a fost făcută în funcție de prestațiile realizate lunar.

Întreaga redacție a R.T.V. Europa Nova Iași a fost alături de Violeta Calinciuc chiar din primele clipe ale diagnosticării nefericitei Iasmina. Fiecare redactor în parte și toți laolaltă s-au angajat, ca oameni și ziariști, în lupta anti-SIDA, o luptă pe care o consideră justificată și necesară.

Din respect față de Violeta Calinciuc nu comentăm afirmația potrivit căreia "colegii o evitau". Regretăm că atît Violeta, cît și unii dintre colegii din presă au uitat faptul că textul scrisorii adresată primului ministru al României, prin care se cerea demiterea Ministerului Sănătății, a fost conceput în redacția R.T.V. Europa Nova Iași, majoritatea semnăturilor aparținînd membrilor redacțiilor noastre. Mai mult, printre membrii fondatori ai A.R.A.S. se află atît redactori ai R.T.V. Europa Nova Iași, cît și directorul general al instituției (medic de profesie).

Este regretabil faptul că Violeta Calinciuc, angajată într-o luptă de-o anvergură ieșită din comun, își irosește energia și capitalul de prestigiu dobîndit și datorită colaborării cu instituția noastră, făcînd speculații calomnioase pe care le respingem cu fermitate. Nu puteam accepta faptul că Violeta Calinciuc, ca și colegii din presă, nu au încercat să-și pună măcar problema compatibilității între munca de "om de televiziune" și misiunile multiple ale Violetei Calinciuc: mamă a unui copil infectat cu HIV, cetățean aflat, pentru prima dată în România, într-un proces cu statul, președinte al filialei Iași a Asociației Române Anti-SIDA etc. (activități care implică numeroase deplasări, apariții pe diferite canale de radio și televiziune...).

Pentru acea parte a presei care afirmă categoric că "un ziarist a fost dat afară din redacția în care lucra nu pentru că ar fi fost necorespunzător profesional, ci pentru că a înțeles să lupte pentru a-și apăra o idee", mai facem unele precizări pe care le putem dovedi oricînd și oricui.

■ În perioada 1.11.1994-1.08.1995, Violeta Calinciuc a realizat efectiv doar 31% din emisiunile "Vademecum", 69% din acestea fiind "rezolvate" de redacție (documentare alese și prelucrate de colegi), ei revenindu-i uneori doar sarcina de a introduce publicului teme ale căror titluri le afla tardiv, uneori chiar în ziua difuzării acestora. Și totuși, săptămînă de săptămînă, Violeta Calinciuc a apărut în fața publicului drept "realizator T.V." (primind și remunerația corespunzătoare). Iată un alt mod în care am înțeles să fim alături de ea, știind cît de mult își dorește să facă presă, instituția asumîndu-și, astfel, riscurile de rigoare - în primul rînd pe cel al nesatisfacerii parametrilor calitativi impuși de public.

■ Violeta Calinciuc nu a mai venit la R.T.V. Europa Nova Iași din ziua de 31 iulie 1995, absentînd astfel de la toate ședințele de redacție organizate în această perioadă.

■ La testul profesional susținut de colegi ei (angajați și colaboratori) - acțiune obligatorie pentru orice instituție care își propune performanță - Violeta Calinciuc nu a prezentat caseta demonstrativă nici pînă astăzi, deși "secretara" și colegi i-au comunicat telefonic acest lucru.

Ne întrebăm ce aștepta Violeta Calinciuc să afle atunci cînd (deliberat?!) a dat telefon la secretariatul instituției, cu o zi înaintea procesului de la Suceava? Oare invitația care i-a fost adresată - aceea de a-și reglementa bugetul de timp și de a veni ulterior la sediu cu propuneri realiste - a fost menită să tulbure în așa măsură logica bunului simț?

Violeta Calinciuc ar trebui să conștientizeze faptul că toate acuzațiile gratuite pe care ni le aduce nu fac decît să deturneze atenția opiniei publice de la adevăratul sens al demersului ei, demers care a făcut din Iasmina un simbol al tuturor copiilor aflați într-o situație similară. Nu în ultimul rînd, toate neadevărurile pe care le rostește la adresa R.T.V. Europa Nova Iași sînt de natură să umbrească imaginea unei echipe redacționale (din care a făcut parte și ea), echipă care a muncit, vreme de doi ani - cu conștinciozitate și profesionalism - la crearea prestigiului real al instituției noastre.

Din respect față de Violeta Calinciuc nu comentăm speculațiile de-a dreptul ridicole, potrivit cărora "demiterea" domniei sale ar avea conotații politice.

R.T.V. Europa Nova Iași

☎ TELEFOANE UTILE

☎ SALVARE: 961
☎ POMPIERI: 981
☎ POLIȚIE: Inspectoratul Județean Centrala 140720; Dispecerat 146666; Municipiu Centrala 140020 Dispecerat 146840/955 Ofițer de serviciu 146850; Serviciul Circulație - 140070.
☎ SERVICII MEDICALE MOBILE (asistență medicală de urgență la domiciliu): 113130/569, zilnic între orele 7,00-23,00
☎ AGENȚIA C.F.R.: 147673
☎ INFORMAȚII GARĂ: 146333
☎ AUTOGARĂ: 146587
☎ TAXICOM, dispecerat: 953, 146593
☎ AGENȚIA TAROM: 115239
☎ INFORMAȚII AEROPORT: 178126
☎ STAȚII PECO: Baș Ceauș - 176865; Aurel Vlaicu - 175872; Bucium - 132891; Crișan - 112182; Păcurari - 164142; Sărărie - 147480.
☎ A.C.R. - informații utile: 112345, 130177.
☎ DISPECERATE: R.A. Gaz-Metan - 141737; R.A. Apă-Canal - 142451; Renel - 147070, deranjamente - 929; Termoficare - 141956; R.A. Locuința - 112434; Telefoane - Deranjamente - 921; Protecția mediului - 147010.
☎ GARDA FINANCIARĂ: 114065, 112427.
☎ ADMINISTRAȚIA FINANCIARĂ: 143030
☎ NOTARIAT: 147574
☎ TRIBUNAL: 146300
☎ PROCURATURĂ: 212566
☎ CAMERA DE COMERȚ: 117757
☎ CENTRUL MILITAR JUDEȚEAN: 146370
☎ STATUL MAJOR JUDEȚEAN DE APĂRARE CIVILĂ: 147594
☎ HOTELURI: Moldova - 142225; Traian - 143330; Unirea - 142110; Continental - 114320; Sport - 137817.
☎ POLICLINICA CU PLATĂ: triaj informații - 117244
☎ OFICIUL JUDEȚEAN PENTRU PROTECȚIA CONSUMATORILOR: 145392.
☎ LABORATOR ANALIZE "PRO FAMILIA": 230431
☎ CORPUL GARDIENILOR PUBLICI IAȘI: 232093; 232099

REPARAȚII

☎ Tîmplărie - 158588
☎ Rașchetat parchet - 126923
☎ Hidroizolații terase, subsoluri, garaje - 174340
☎ Închideri balcoane - 117512
☎ Sobe, construcție-curățire - 177878
☎ Instalații sanitare - 160164
☎ Reparații mașini de spălat rufe, vase, mașini de uscat, rebobinări motoare - 173204
☎ Frigidere - 251006

Monitorul - cotidian de informații

Str. Smîrdan nr. 5 ■ Tel. 17.25.57; 271271; 271333; 271467 (centrala) ■ Fax 27.04.15
■ Publicitate tel./fax 14.47.76
■ REDACTOR SEF - Dan Radu
■ REDACTOR SEF ADJUNCT - Ovidiu Șimonca
■ SECRETAR GENERAL DE REDACȚIE - Marius Cristian

SEFI DEPARTAMENTE:
■ Eveniment local: Toni Hrițac (int. 110)
■ Investigații: Vali Știrbu (int. 110)
■ Eveniment național și internațional: Cristian Racu (int. 110)
■ Economic: Costel Stroescu (int. 117)
■ Cultură: Dorin Popa (int. 109)
■ Sport: Nicolae Grecu (int. 107)
■ Redactor de serviciu: Constantin Iurașcu (int. 124)
■ Fotoreporter: Constantin Plop
■ Grafică: Lucian Amarii, Daniel Melinte
■ Publicitate: Cristina Labonțu (int. 122, fax 144776)
■ Difuzare: Mihai Tudose (int. 120)
■ Contabilitate: Antoneta Filip (int. 112)

ABONAMENTELE se pot face la orice Oficiu Poștal din țară.
MONITORUL figurează în catalogul Presei interne la poziția 838.

NORD-EST PRESS - agenție de presă -
Str. Smîrdan nr. 5 ■ Tel. 17.25.57; 271271 (centrala) ■ Tel 14.56.10
■ EDITOR: Mona Dîrțu

EDITOR
NORD-EST
Str. Smîrdan nr. 5 ■ Tel. 17.25.57; 27.12.71 ■ Fax 27.04.15
Director general: ALEXANDRU LĂZESCU
Director editor: FLORIN ZAMFIRESCU
Director de marketing: CEZAR CALUSCHI
Director executiv: GABRIEL RUSU

TIPAR OFFSET: MULTIPRINT, Iași str. Sf. Lazăr nr. 49

MONITORUL EXTERN

Hotărîți să cîștige

Laburiștii vor coopera cu liberal democrații

Principalul partid britanic de opoziție, cel Laburist, al cărui lider este ***Tony Blair (foto)***, este deschis în perspectiva unei colaborări cu partidul minoritar al Liberalilor Democrați, în vederea răsturnării de la putere a Partidului Conservator, în cadrul viitoarelor alegeri generale din Marea Britanie.

Alger

Un candidat prezidențial a fost ucis în apropierea capitalei

Indivizi înarmați l-au ucis pe unul din candidații la Președinția Algeriei, în cursul unei ambuscade căruia acesta i-a căzut pradă în exteriorul reședinței sale, situată în apropierea capitalei Alger. Victima a fost primul candidat prezidențial aflat în opoziție față de militanții islamiști ce a fost ucis în Algeria.

Suedia

Absenteism masiv în alegerile pentru Parlamentul European

Poporul suedez a aplicat un aspru rechizitoriu Uniunii Europene în cadrul primelor alegeri pentru Patrlamentul European ce au avut loc în Suedia. Scrutinul s-a caracterizat printr-un absenteism masiv, doar 41,3 procente din electorat prezentîndu-se la urne, în cadrul scrutinului ce a avut loc duminică, la nouă luni după ce Suedia a aderat la UE. Dintre aceștia, aproximativ o treime au votat în favoarea unor mici formațiuni ale verzilor sau a unor partide de stînga, ce au purtat o campanie deschisă împotriva aderării Suediei la Uniunea Europeană.

Moscova

Miting de protest în fața clădirii Ambasadei SUA

La Moscova, în fața clădirii Ambasadei SUA, a avut loc un miting de protest față de bombardamentele NATO asupra pozițiilor sîrbilor bosniaci, organizat de "Frăția ruso-sîrbă". Aceasta este o societate de prietenie sui generis, care pînă acum nu s-a manifestat zgomotos. La ora actuală, la frăție au aderat organizația "Moscova muncitoare" și reprezentanți ai "Adunării ofiterilor" și ai cazacilor. Cuvîntările emoționale ale celor care sînt împotriva războiului și violenței au luat locul huiduelilor curente ale celor care folosesc asemenea prilejuri pentru a se "afirma politic". Mulți dintre aceștia, și îndeosebi intransigenta opoziție, se folosesc de "tema sîrbească" pentru a cîștiga capital politic, conștientizînd vag ce urmări ar putea să aibă participarea fățișă a Moscovei la conflictul din Balcani, la care o instigă. Mitingul a durat cîteva ore în fața clădirii diplomației americane, care a rămas cu ușile și geamurile închise, și ai cărei lucrători își petreceau probabil undeva în altă parte weekendul.

Parizienii sînt terorizati

Într-o stație de metrou din Paris au fost descoperite două canistre cu gaz

Două canistre cu benzină, înfășurate în materiale textile îmbibate cu un lichid inflamabil au fost descoperite într-o toaletă a stației subterane de cale ferată Porte de Clichy, din nordul Parisului, au anunțat surse ale poliției franceze. Experți în dezamorsarea bombelor au reușit să "neutralizeze" cele două canistre, care erau umplute cu cuie, pentru a amplifica ravagiile unei, din fericire evitate, explozii.

În timp ce ofensiva musulmano-croată continuă

Sîrbii se conformează ultimatumului NATO

■ *Ultimatumul a fost prelungit cu încă 72 de ore*

NATO și Națiunile Unite au mai acordat sîrbilor bosniaci un nou termen de 72 de ore pentru a încheia retragerea armamentului greu din interiorul zonei de securitate instituită în jurul orașului Sarajevo. Decizia a fost adoptată după ce au existat dovezi clare ale faptului că sîrbii se conformează solicitărilor NATO privind retragerea armamentului. ***"Împreună cu amiralul Leighton Smith am apreciat că sîrbii bosniaci au adoptat o atitudine mult mai flexibilă față de această problemă și am decis ca perioada de suspendare a raidurilor aeriene asupra pozițiilor sîrbești să fie suplimentată cu 72 de ore"***, a declarat generalul ***Bernard Janvier***, comandantul trupelor ONU din fosta Iugoslavie.

În nord-vestul Bosniei, forțele musulmane și cele croate și-au continuat ofensiva asupra separatiștilor sîrbi, al căror lider, ***Radovan Karadzic***, a admis că sîrbii au înregistrat "pierderi grele", inclusiv unele orașe și teritorii în care sîrbii locuiau de secole. Un lider croat a declarat că scopul ofensivei este cucerirea întregii regiuni de nord-vest a Bosniei, inclusiv cel mai mare oraș aflat în prezent sub control sîrb, Banja Luka.

"Din punctul de vedere al sîrbilor bosniaci, retragerea armamentului greu pînă la expirarea ultimatului nu este doar o problemă tehnică. Ei se tem de o nouă ofensivă a musulmanilor în zonele sîrbe din Sarajevo. În această situație, ei își vor readuce tehnica de luptă pe pozițiile anterioare" - a declarat Radovan Karadzic, președintele Republicii Sîrb. Karadzic a deplîns faptul că securitatea sîrbilor din Sarajevo nu poate fi garantată de comunitatea mondială: ***"Comunitatea internațională nu poate garanta securitatea locuitorilor pașnici nici în alte zone ale Bosniei unde ofensiva musulmano-croată continuă"***. După ultimele date, la o săptămînă după declanșarea ofensivei, forțele acestora au cucerit 1.500 km.p. și înaintează spre Banja Luka, unul din cele mai importante puncte de sprijin ale sîrbilor în nordul Bosniei

Sîrbii au înregistrat pierderi grele în Nord-Vestul Bosniei, unde trupele croato-musulmane înregistrează succes după succes

■ *Secretarul Foreign Office-ului a sosit la Sarajevo*

Secretarul Foreign Office-ului, ***Malcolm Rifkind***, a sosit, luni, la Sarajevo. Pe agenda vizitei sînt înscrise numeroase întîlniri cu oficiali ai guvernului bosniac, precum și vizitarea trupelor britanice care activează în regiunea Sarajevo. Duminică, Rifkind s-a aflat la Belgrad, unde a discutat cu liderul sîrb, Slobodan Milosevici, asupra modalităților de a pune capăt conflictului din Bosnia. Înaltul oficial britanic este așteptat marți, la Zagreb. Cu acest prilej, va avea o serie de consultări cu președintele croat ***Franjo Tudjman.***

■ *Clinton este mulțumit*

Președintele american, ***Bill Clinton*** și-a exprimat, duminică, satisfacția față de intensificarea operațiunilor de retragere a armamentului greu al sîrbilor bosniaci din jurul orașului Sarajevo. ***"Președintele este de acord cu prelungirea termenului acordat sîrbilor bosniaci pentru încheierea operațiunii de retragere și speră ca această operațiune să fie încheiată la termenul stabilit"***, a declarat un purtător de cuvînt al Casei Albe. Totodată, Clinton și-a reiterat sprijinul față de reluarea raidurilor aeriene asupra pozițiilor sîrbești, în cazul în care ultimatumul nu va fi respectat.

■ *Raidurile NATO nu au fost destinate modificării raportului de forțe din Bosnia*

Chris Gunness, purtător de cuvînt al Națiunilor Unite în fosta Iugoslavie, a declarat luni că, în pofida faptului că raidurile aeriene ale NATO au afectat capacitatea de luptă a sîrbilor bosniaci, acestea nu au avut drept scop modificarea echilibrului de forțe din Bosnia în favoarea trupelor guvernamentale. ***"Distrugerea sistemelor de comunicații ale sîrbilor reprezintă doar un efect secundar al raidurilor NATO, nefiind un scop în sine"***, a argumentat Gunness. ***"Prin aceste raiduri am dorit să-i obligăm pe sîrbii bosniaci să respecte angajamentele asumate, deci să-și retragă armamentul greu din zona de securitate instituită în jurul orașului Sarajevo"***, a mai adăugat el.

■ *Următoarea țintă a ofensivei croato-musulmane ar putea fi Banja Luka*

Bosilijko Misetici, ministru al guvernului croat, a indicat luni că următoarea țintă a ofensivei croato musulmanear putea cucerirea integrală a vestului Bosniei, inclusiv a orașului Banja Luka. ***"Este în interesul Croației ca regiunea Banja Luka să devină parte integrantă a Federației croato-musulmane"***, a subliniat Misetici. Este pentru prima dată de la declanșarea ofensivei croato-musulmane din Bosnia, cînd un oficial de la Zagreb indică în mod calr care sînt următoarele obiective ale acestei ofensive. Se pare că ofensiva comună are mari șanse de reușită, cu atît mai mult cu cît, în ultimele zile, forțele croato-musulmane au obținut importante victorii în vestul teritoriului bosniac, preluînd controlul asupra unor importante localități strategice situate în apropiere de Banja Luka.

SUA cere Europei de Est să restituie proprietățile evreiești

■ *România este dată drept exemplu*

Statele Unite sprijină organizațiile evreiești internaționale, apelînd, săptămîna aceasta, la fostele state comuniste din Europa de Est să restituie proprietățile evreiești confiscate în timpul ocupației naziste. Ambasadorul american pe lîngă Uniunea Europeană și emisar special pentru problemele restituirii proprietăților evreiești a menționat, la Bruxelles, că România și Ungaria au semnat acorduri ce pot deschide calea restituirii proprietăților evreiești, alte exemple pozitive fiind Slovacia și Bulgaria. S-a subliniat că Washingtonul va continua eforturile diplomatice menite să asigure că și alte state o vor lua pe această cale. Edgar Bronfman a subliniat, la întîlnirea de la Bruxelles a organizațiilor evreiești din lumea întreagă, că anunțul de marți al Uniunii bancherilor elvețieni ce adoptă măsuri noi de căutare a averilor pierdute în casele lor de fier, ca și de facilitare a identificării proprietăților acestora, este un prim pas remarcabil. Bronfman a mulțumit președintelui Clinton pentru scrisoarea în care acesta și-a exprimat suportul pentru restituirea proprietăților evreiești. Noi trebuie să confruntăm și să reparăm, în cea mai mare măsură posibilă, injustițiile trecutului - a scris președintele Clinton în scrisoarea pe care a adresat-o lui Bronfman. Ambasadorul american pe lîngă Uniunea Europeană a menționat că complicațiile legale și resursele limitate ale multor foste state comuniste indică că s-ar putea să treacă vreme pînă la rezolvarea totală a problemei. Este ultimul capitol trist al ultimului război mondial, pe care Washingtonul ar vrea să-l vadă închis într-un mod just și echitabil. Statele despre care este vorba sînt Republica Belarus, Bulgaria, Cehia, Estonia, Lituania, Letonia, Moldova, Polonia, România, Rusia, Slovacia, Ungaria și Ucraina. Acolo existau rase și orășele în care, înainte de holocaust,, aproape totul era proprietate evreiască - a spus Abraham Burm, președintele Agenției evreiești Sohnut. Burm a declarat la Berna, după întrevederea cu liderii băncilor elvețiene, că s-a căzut de acord privind începerea procesului de justiție istorică în afacerea fondurilor depuse de evrei în timpul holocaustului în Elveția. Băncile elvețiene au căzut de acord, după o întrevedere cu Burm și cu președintele Congresului Evreiesc Mondial, Bronfman, să formeze o comisie comună care să discute căile legale de rezolvare a afacerii banilor evreilor, dispăruți în holocaust. Președintele Elveției a spus, după întrevederea cu cei doi lideri evrei, că nici o bancă nu trebuie să cîștige bani care nu-i aparțin și care au fost obținuți prin crime.

Din nou

Relațiile palestiniano-israeliene în dificultate

Ministrul de Externe israelian, ***Shimon Peres***, a declarat luni că finalizarea acordului privind extinderea autonomiei palestiniene în Cisiordania, nu va fi posibilă în cursul acestei săptămîni. La încheierea convorbirilor cu liderul OEP, ***Yasser Arafat***, Peres a afirmat că ***"ambele părți caută încă soluții în vederea reglementării situației orașului Hebron. În consecință, nu cred că acordul va fi semnat joi, la Washington, așa cum fusese stabilit inițial"***, a conchis șeful diplomației israeliene. Divergențele între delegația israeliană și cea palestiniană rezidă în asigurarea controlului asupra orașului Hebron, unde trăiesc aproximativ 400 de coloni israelieni și 100.000 de palestinieni. La rîndul său, ***Nabil Abu Rudaineh***, consilier al lui Arafat, a ținut să precizeze că ***"nu s-a ajuns încă la un acord în privința Hebronului"***, dar că, punctele de vedere ale ambelor părți față de această problemă încep să se apropie, dar că aceasta nu va duce la semnarea, în scurt timp, a unui acord final.

În Hong Kong

Principalul partid pro-Beijing a fost umilit în alegeri

Tabăra pro-democratică din Hong Kong pare să fie hotărîtă să umilească Beijingul, luînd un avans considerabil în cadrul alegerilor istorice ce au loc în acest teritoriu. Rezultatele parțiale ale alegerilor pentru Consiliul Legislativ din Hong Kong, desfășurate duminică, indică drept virtual cîștigător Partidul Democratic. Potrivit rezultatelor date publicității luni, în opt din cele 20 de circumscripții regionale, victoria aparține candidaților acestui partid. Duminică, la numai cîteva ore de la declanșarea procesului de votare, autoritățile de la Beijing au avertizat că organele puterii desemnate în urma acestuio scrutin nu vor putea să își încheie mandatul, deoarece, odată cu retrocedarea coloniei către China, în 1997, structura aparatului administrativ din Hong Kong va suferi modificări radicale.

NOUL magazin
AVATTI ATCOM
electronics

TELEVIZOARE COLOR
PHILIPS
GRUNDIG
GOLDSTAR
NEI
PLATINIUM
PRODUSE AUDIO PHILIPS
radiocasetofoane,
combine muzicale (cu telecomandă)

PRODUSE ELECTROCASNICE
DE LONGHI, ROWENTA
WHIRLPOOL-PHILIPS
frigidere, aragaze, storcătoare, filtre de cafea
mașini de spălat, mixere, instalații de aer condiționat, cuptoare cu microunde

TG. CUCULUI
blocul cu coloane
☎ 174.054
PROGRAM
zilnic: 9.30-19.00
sîmbătă: 9.30-14.00

RADIO NORD-EST IAȘI 72.44 MHz.
vă prezintă un nou concurs:
TRANS NORD-EST EXPRES

Joi,
21 septembrie 1995
între orele 19^{00}-21^{00}
Telefon 211550

SPONSORUL CONCURSULUI
S.C. FLORIO S.R.L.
dealer autorizat al produselor cosmetice WELLA

INSTITUTUL DE CERCETARE ȘI INGINERIE TEHNOLOGICĂ
FIBRESIN S.A. Iași
Calea Chișinăului nr. 29
tel/fax 137389; telex 22251

Institut unic specializat în lucrări de cercetare și inginerie tehnologică în domeniul firelor și fibrelor sintetice, execută studii ample mecano-reologice, fizico-structurale la polimeri și fibre, analize de structură fină la monomeri și polimeri, analize chimice diverse de mare precizie, execută teste de prelucrabilitate ale noilor sortimente, teste de rezistență la radiații, intemperii și lumină.

Produce:
• granule FIBRESIN utilizate în industria încălțămintei
• agenți spălare a depunerilor carbonizate și a crustelor de oligomeri de tipul ATEX
• agenți detașare a surplusului de coloranți de tipul ATEXTIN
• agenți avivare și antistatizare de tipul AVIROM
• agenți lubrefiere și antistatizare de tipul AVITER

Holland House
SÎNTETI BINEVENITI LA DEPOZITUL DE ÎMBRĂCĂMINTE SI ÎNCĂLȚĂMINTE DE MÎNA A DOUA
VENIȚI - VEDEȚI - DECIDEȚI
NESORTATE - SORTATE - DE LUXE
PRETURI DE LA 3300 LEI/KG
CANTITATEA MINIMĂ 20 KG
ORAR L-V: 10.00 - 17.00
CALEA CHISINĂULUI NR. 13 (LÎNGĂ TEHNOTON, în cantină)
TEL. 01/3215670; 01/3123386
FAX. 01/3215692
Trade Link ROMÂNIA SRL

MARȚI
19 septembrie 1995
Inclus în nr. 222 (1284)

monitorul
Sport

SECȚIUNEA B
SPORT, PUBLICITATE, DIVERTISMENT

Handbal masculin - Divizia B

Renaște Meconul?

■ *"Sindromul Cristache" se extinde la handbal*

Priceperea ploieștenilor în materie de sport este dovedită încă din Gara de Sud; un afiș mare cît toate zilele te invită la un concurs de patinaj cu rotile - "sport olimpic!". Mă gîndeam la aceasta după încheierea partidei de handbal Petrolul Teleajen - Politehnica Iași, cînd majoritatea spectatorilor, ba chiar și unii dintre conducătorii ploieșteni susțineau că (după ce Teleajenul a fost "furat ca-n codru" de arbitrii ieșeni la Suceava) bravii "republicani" au fost nedreptățiți de fluierașii Isop și Marzavan, că altfel Petrolul îi distrugea pe handbaliștii ieșeni. Ba unii chiar se manifestau cu vehementă (sindromul Cristache, desigur!). Cei doi arbitri au avut o prestație modestă, nu încape nici o îndoială, dar de aici și pînă la a fi cumpărați de ieșeni e mare diferență. Și mă rog, unde s-au văzut arbitri "vopsiți" care să acorde 7 m în min. 59:30 împotriva "enteresului"? Cît despre arbitrii ieșeni de la Suceava, n-am văzut meciul cu pricina, dar i-am văzut pe suceveni în prima etapă și cu mîna pe inimă pot spune că, dacă ai pretenții la promovare, nu poți pierde în fata lor nici dacă te arbitrează tăticul și mămica!

A fost un meci de vis, sîmbătă, la Ploiești. Indiferent de înfrîngere putem considera că, în raport cu Petrolul Teleajen, ieșenii sînt scăpați de un adversar la promovare. O echipă care stă în inspirația unei extreme stîngi trecută de prima tinerete (Grama), a doi interi capricioși și a unui pivot lent și gălăgios nu poate emite astfel de veleități. Iar Politehnica, după cum a jucat la Ploiești, parcă seamănă iar cu Meconul de altădată; cu un Chitoroagă renăscut, cu un Stanciu ce a realizat vreo zece minute de vis (dar cam atît!), cu un Gheorghiu necruțător în apărare, Politehnica se află în postura de principală favorită în cursa promovării.

Dar, să nu anticipăm! Mai este Buzăul, mai sînt și gălățenii... **(Nicolae GRECU)**

Agenda rugbistică

Farul s-a stins

Surpriza cea mai mare a etapei a cincea o constituie fără îndoială înfrîngerea liderului Farul Constanța în fieful minerilor de la Lupeni, acolo unde, după un meci total nespectaculos, a ieșit un 9-3 sec, ca urmare doar a loviturilor de pedeapsă. Interesant totuși că aceste scoruri (înregistrate de altfel mai peste tot unde s-a jucat) certifică echilibrul Diviziei A1, sperăm noi nu undeva la limita de joc. În aceeași manieră, la mare luptă, Rulmentul Bîrlad a învins pe Grivița Castor cu 12-7, iar Universitatea Marcelini Timișoara pe C.F.R. Constanta cu 15-3. La Petroșani, scorul arată chiar un crud dramatism, gazdele învingînd prin două lovituri de pedeapsă și anihilînd cu doar un punct eseul celor de la Universitatea Remin Baia Mare (6-5!). Dar într-un loc s-a vărsat "găleata cu puncte"; la Cluj, unde studenții au administrat un clar 72-8 bucureștenilor de la Metrorex C.C.C.F. Derby-ul etapei a adus față în față vechile rivale Dinamo și Steaua și dacă scorul egal (14-14) dă o notă interesantă, jocul propriu-zis, o zic toți, a fost execrabil. Cu toate acestea, dinamoviștii s-au instalat pe prima treaptă a clasamentului, devansînd doar cu un punct nu mai puțin de cinci contracandidate la titlu: Farul, Grivița, C.F.R. Constanța, U. Cluj și Minerul Lupeni. Păcatul mare este că rugbiștii au împrumutat din gesturile fotbaliștilor, adică se protestează, se înjură... La Petroșani, "studenții" băimăreni au reușit chiar să bată un judecător de margine! Să vedem acum reacția federației.

În seria valorică A2, sucevenii au făcut-o de oaie la București cu I.M.G.B., pierzînd cu 18-0 și răsturnînd astfel destule calcule aprioric făcute. Amenințarea vine totuși de la Giurgiu, unde se pare, CONSIG și-a făcut echipă mare, luînd toți juniorii Triumfului din București. Vom vedea! **(Silviu HOROBEȚ)**

Fotbal - Divizia Națională

Spălarea păcatelor

Așa cum era de așteptat, Timișoara s-a dovedit a fi un simplu accident, după partida cu Selena, păcatele fotbaliștilor ieșeni fiind în mare parte spălate. Am văzut o echipă care a jucat ca la carte surprinzîndu-i pe băcăuani care, după cum spunea și antrenorul Costel Orac la sfîrșitul partidei se așteptau la mult mai puțin din partea ieșenilor. Însă, sîmbătă, toți cei trei portari care au apărat (incluzîndu-l și pe Urdaru) au avut cîte o intervenție salutară, iar cuplul Paraschiv - Apachiței a făcut din Scînteie un anonim. Tot în compartimentul defensiv a fost clasat și Abălasei însă, neavînd adversar direct, Cătălin și-a adus o importantă contribuție în ofensivă surclasîndu-l fără milă pe nașul său Dănuț Munteanu, mult mai apatic fată de cum juca la Poli. Și cum spatele a fost acoperit, mijlocașii și-au văzut liniștiți de construcție, Cobuleanu fiind răspunzător cu intercepțiile, iar Căunei și Kerezsy cu pasele spre vîrfuri.

După pauză, prin intrarea lui Cotan, precizia tirului spre poata lui Bogdan a crescut considerabil, mijlocașul ieșean aducîndu-ne aminte că și Stelea a pățit-o de la el. În avanposturi, Dobrea și M. Nicolae s-au zbătut mult și au ajuns în poziții favorabile, însă precizia execuțiilor (mai ales ale lui Dobrea) a lăsat de dorit. Oricum, M. Nicolae și-a făcut o promițătoare reintrare în primul unsprezece, înscriind primul gol. Din păcate, Ambrosie nu s-a adaptat postului pe care a fost folosit, fiind schimbat după prima repriză. Fără să minimalizăm meritele fotbaliștilor ieșeni, trebuie să spunem că victoria lejeră a fost facilitată și de evoluția sub așteptări a Selenei. Cu o apărare visătoare, un mijloc în care doar Pavel mai arăta cîte ceva și cu un atac care, după ieșirea lui Ciocoiu, a fost practic inexistent, băcăuanii nu puteau emite pretenții la mai mult. E drept, eliminarea lui Ardeleanu a dereglat sistemul de joc al oaspeților, însă aceștia nu au reușit să lege mai nimic după min. 26. **(Ovidiu MINEA)**

În imagine, una dintre fazele fierbinți ale meciului Poli Iași - Selena Bacău

Campionate de fotbal în Europa

Italia - 3: Milan, în plasa liderului!

În ultimul meci al etapei a III-a a campionatului italian de fotbal: Roma - Milan 1-2 (1-1). Au înscris: Balbo '15, respectiv, Weah '45, '75.

Clasament:

1. Juventus	3	3	0	0	9-1	9 p
2. AC Milan	3	3	0	0	6-3	9 p
3. Lazio	3	2	1	0	8-4	7 p.
4.Napoli	3	2	1	0	6-2	7 p.
5.Fiorentina	3	2	0	1	5-2	6 p

Germania - 6: Bayern - șase puncte avans!

Ultimele două meciuri din etapa a VI-a a Bundesligii: Hamburg - Hansa Rostock 1-1 (1-1); Borussia Mönchengladbach -St Pauli 2-4 (0-3).

Clasament:

1.Bayern	6	6	0	0	18-6	18
2.Leverkusen	6	3	3	0	10-4	12
3.Dortmund	6	3	2	1	15-9	11
4.Werder	6	3	2	1	8-7	11
5.St Pauli	6	3	1	2	12-10	10

Spania - 3: Real Madrid învinsă, din nou, pe teren propriu!

Rezultatele etapei a III-a a campionatului spaniol: Athletic Bilbao - Atletico Madrid 0-2 (0-1); Valladolid - Compostela 0-0; Rayo Vallecano - Real Betis Sevilla 1-2 (1-1); Celta - Tenerife 2-2 (2-2); Sporting Gijon - Racing Santander 4-2 (2-1); Real Madrid - Oviedo 2-3 (2-2); Merida - Valencia 0-2 (0-0); Deportivo La Coruña - Salamanca 2-0 (1-0); Español - Albacete 1-0 (0-0); Sevilla - Real Sociedad 2-1 (1-1); Zaragoza - Barcelona 0-3 (0-0).

Clasament:

1.Atletico	3	3	0	0	10-1	9
2.Español	3	3	0	0	8-2	9
3.Barcelona	3	2	1	0	7-2	7
4.Compostela	3	2	1	0	5-0	7
5.Real Betis	3	2	1	0	6-3	7

Franța - 9: P.S.G. - învinsă printr-un autogol!

Le Havre - Bordeaux 1-0 (0-0); Lens - Bastia 3-1 (1-0); Montpellier - P.St.Germain 1-0 (0-0) - A înscris: N'Gotty '18 autogol.

1.PSG	9	6	2	1	18-7	20
2.Metz	9	5	4	0	10-4	19
3.Lens	9	5	3	1	13-7	18
4.Auxerre	9	5	1	3	18-8	16
5.Guingamp	9	4	4	1	8-5	16

Portugalia -4: Timofte - lider

Salgueiros - Felgueiras 0-0; Tirsense - Maritimo 2-1; Guimaraes - Uniao Leiria 3-0; Belenenses - Farense 2-1; Gil Vicente - Braga 1-2; Chaves - Boavista 2-3; Estrela Amadora - Benfica 0-1. Lidera clasamentului este formația Boavista cu 10 punte, urmată de Guimaraes, tot 10 puncte, departajată de golaveraj și FC Porto - 9 puncte.

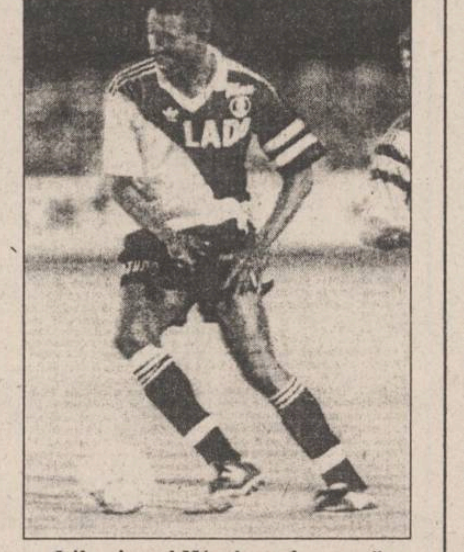

Liberianul Weah se descurcă la Milan tot atît de bine ca și în Franța

Motociclism - Marele Premiu al Braziliei

Haruchika Aoki - campion mondial la 125 cmc

Japonezul Haruchika Aoki (Honda) ***(numărul 15 din fotografie)*** a cîștigat titlul mondial la motociclism viteză în circuit, clasa 125 cmc. În Grand Prix-ul brazilian, desfășurat duminică pe motodromul din Rio de Janeiro, el a trecut linia de sosire pe locul 3, cu timpul de 41:30,276, precedat de Masaki Tokudome (Japonia - Aprilia) - 41:29,854 și de Gianluigi Scalvini (Italia - Aprilia) 41:30,058. Campionul en titre, compatriotul său, Kazuto Sakata (Japonia) a fost implicat într-un accident cu italianul Stefano Perugini, în cel de-al patrulea tur al cursei. Oficialii cursei au comunicat că nici unul dintre cei doi alergători nu a fost rănit. În clasamentul mondial, după 11 etape, Haruchiki Aoki a acumulat 197 puncte, adjudecîndu-și titlul de campion mondial. Al doilea s-a situat Kazuto Sakata (Aprilia) - 127 puncte, urmat de italianul Stefano Perugini (Aprilia) - 112 puncte. Imediat după cursă, Aoki a declarat că nu s-a decis încă dacă în sezonul următor va alerga în continuare la clasa 125 cmc sau va concura la 250 cmc.

În întrecerea de la Rio de Janeiro, la clasa motocicletelor de 500 cmc, victoria a revenit italianului Luca Cadalora (Italia - Yamaha). El a parcurs cele 24 de ture, echivalentul a 122,112 km, în 46:18,208, urmat de Michael Doohan (Australia - Honda) - 46:23,777 și Norifumi Abe (Japonia - Yamaha) - 46:30,498. Viteza medie realizată de Cadalora a fost de 158,233 km/h, iar cel mai rapid tur a fost realizat în 1:54,912, cu o viteză de 159,398 km/h. Lider al clasamentului mondial al alergătorilor la categoria 500 cmc este australianul Michael Doohan cu 210 puncte, urmat de Daryl Beattie (Australia - Suzuki) - 184 puncte și Luca Cadalora (Italia - Yamaha) - 160 puncte.

La clasa 250 cmc victoria a revenit italianului Doriano Romboni (MX Honda)

Romanian Open Tennis Championships

Capriciile lui Muster

■ La începutul turneului de la București, era cel mai puțin simpatizat jucător. Mai ales după ce declarase la TV că este, pur și simplu "an asshole"! (traducere aproximativă - "un fraier"; traducerea exactă o lăsăm pe seama dumneavoastră) ■ Într-un fel, această declarație îl confirmă, dar numai în afara terenului ■ Antrenamentele din dimineața fiecărei zile de turneu l-au apropiat pe Muster de spectatori și ziariști, prin glume, declarații, interviuri și, mai ales, autografe... ■ Răspunsurile de la conferința de presă după partida contra lui Noszaly au fost edificatoare ■ "Cum de ați fost atît de sobru la partida cu Noszaly, fată de partidele anterioare?" ■ "Noszaly este un jucător foarte bine clădit, nu-mi puteam permite să fac glume, dacă mă lovea, nu mai continuam turneul!" ■ "Sînteți prieten cu Boris Becker?" ■ "Încă n-am dormit împreună, în plus el este însurat, așa că nu avem cum să fim prieteni. Declarațiile sale referitoare la mine, la începutul anului, nu au fost nicidecum ale unui gentleman." ■ "Ion Țiriac spunea că sînteți cel mai mare luptător, dar nu v-ați ales corect calendarul pentru 1995, trebuia să jucați mai multe partide pe beton." ■ "Ion Țiriac nu-mi este nici antrenor, nici manager, așa că poate spune ce vrea. Dacă el vrea să joace pe beton, n-are decît!" **(A consemnat G. ANGHEL)**

PANORAMIC

De-ale brazilienilor

Derby-ul păcii cu cartonașe

Derby-ul campionatului brazilian dintre formațiile Palmeiras și Corinthians, care se dorea unul al "păcii", s-a încheiat cu doi jucători eliminați și alți zece sancționați cu cartonașe galbene. Conducătorii celor două cluburi au dorit să îngroape securea războiului, meciul fiind precedat de mai multe manifestări reciproce de bunăvoință, după incidentele dintre cele două galerii, soldate cu un deces. Pe teren însă, lucrurile s-au petrecut cu totul altfel. Arbitrul partidei, Antonio Pereira da Silva, a fost nevoit să scoată de mai multe ori cartonașul galben, după faulturi grosolane. Mai mult, unul dintre tușieri a fost agresat de fotbaliștii de la Corinthians pentru că nu a semnalat o poziție de afară din joc la înscrierea celui de-al doilea gol pentru gazde. Centralul da Silva i-a eliminat de pe teren pe Marcelinho Carioca și Ezequiel (ambii de la Corinthians). Partida a luat sfîrșit cu scorul de 2-0 în favoarea formației Palmeiras prin punctele marcate de Muller și Antonio Carlos.

Clasamentul A.T.P.

Nimic nou sub soare!

1.Andre Agassi (SUA) - 5400 p; 2.Pete Sampras (SUA) - 4959 p; 3.Thomas Muster (Austria) - 4072 p; 4.Boris Becker (Germania) - 3420 p; 5.Michael Chang (SUA) - 3105 p; 6.Evgheni Kafelnikov (Rusia) - 2670 p; 7.Goran Ivanisevic (Croația) - 2608 p; 8.Thomas Enqvist (Suedia) - 2073 p; 9.Jim Courier (SUA) - 1964 p; 10.Sergi Bruguera (Spania) - 1953 p.

Gimnastică

Lotul României pentru CM

În perioada 1-10 octombrie, la Sabae (Japonia) sînt programatate Campionatele Mondiale de gimnastică. La întreceri și-au anunțat participarea sportivi din 63 țări, "record-absolut" după cum i-a declarat agenției MEDIAFAX, secretarul general al FTG, Adrian Stoica. Delegația României la CM de la Sabae are următoarea componență:

Feminin - Lavinia Milosovici, Gina Gogean, Simona Amînar, Andreea Cacovean, Alexandra Marinescu, Claudia Presecan.

Masculin - Nicolae Băjenaru, Dan Burincă, Adrian Ianculescu, Cristian Leric, Nistor Șandro, Nicu Stroia, Marius Urzică.

Antrenori: Octavian Bellu, Ana Maria Bican, Eliza Stoica, Nicolae Forminte și Aurelian Georgescu.

Automobilism

Kenneth Eriksson a cîștigat Raliul Australiei

Suedezul Kenneth Eriksson (Mitsubishi Lancer) a cîștigat Raliul Australiei, a VI-a etapă în Campionatul Mondial al piloților de raliu. Eriksson a fost cronometrat cu timpul de 4 ore 53 de minute și 59 de secunde. Pe locul al doilea s-a clasat britanicul Colin McRae (Subaru Impreza) la 19 secunde, iar în poziția a 3-a s-a situat Juha Kankkunen (Finlanda - Toyota Celica) la 1:55.

Clasamentul general provizoriu al piloților (după 6 etape): 1.Juha Kankkunen - 62 puncte; 2.Colin McRae - 55 puncte; 3.Didier Auriol (Franța - Subaru) - 51 puncte; 4.Carlos Sainz (Spania -Toyota) - 50 puncte.

Clasamentul constructorilor: 1.Toyota - 260 puncte; 2.Mitsubishi - 255 puncte; 3.Subaru - 222 puncte; 4.Ford - 184 puncte.

În S.U.A.

Un fost boxer a fost arestat pentru trafic de stupefiante

Fostul boxer american Bobby Chacon (categ.semiușoară) a fost arestat, împreună cu altă persoană, fiind acuzat de comercializarea de stupefiante (cocaină). Chacon, în vîrstă de 43 de ani, a respins acuzațiile aduse. El a fost eliberat pe cauțiune, cu obligația de a se prezenta în fața instanței din orașul californian Van Nuys, pentru un interogatoriu preliminar la data de 26 septembrie. Fostul campion al semiușorilor riscă o condamnare de pînă la 5 ani închisoare. Cariera de boxer a lui Chacon s-a întins pe o durată de 16 ani, între 1972 și 1988.

Fotbalul juniorilor

Scoruri astronomice

Săptămîna trecută, juniorii I (antrenor Viorel Agachi) și II (antrenor Marian Moldovan) au susținut cîte două partide în cadrul Campionatului Național. În meciurile de joi cu Cetatea Tg. Neamț scorurile au fost 5-1, respectiv 15-0, iar la Tecuci, sîmbătă, echipa din localitate a învins C.F. Politehnica cu 1-0 la juniori I și a pierdut 0-9 la juniori II (goluri marcate de Ionescu - 2, Istrate - 2, Onuț, Vasiliu, Drutcă, Popa și Martin). Joi, 21 septembrie, de la ora 13,15, cele două echipe vor susține derby-ul local cu echipa L.P.S. Iași, probabil pe stadionul Constructorul. **(G.A.)**

nou!
Magazinul MATERNA
Iași, str. Ștefan cel Mare și Sfînt nr. 14
VINDE MĂRFURI CU
PLATA ÎN RATE
Vă oferim un bogat sortiment de produse
◆ ELECTRICE
◆ ELECTRONICE
◆ UZ CASNIC
◆ CONFECȚII
Plata - în 6 rate lunare, cu un avans minim de 30% din valoarea mărfurilor cumpărate și o dobîndă de 5% lunar.

LUMEA afacerilor
Publicație bisăptămînală de informații economice, legislative, de afaceri, precum și de mică și mare publicitate
Doriți să deveniți cunoscuți?
Doriți ca afacerea dumneavoastră să devină rentabilă?
Numai noi vă putem introduce în LUMEA AFACERILOR colosale!
Nu ezitați! Suntem cei mai buni!
Pentru anunțurile de mare și mică publicitate adresați-vă agențiilor de publicitate ale MONITORULUI din Iași

TAMAZ FRIGOCARNE SA IAȘI
anunță
începînd cu data de
18.09.1995
MARI REDUCERI DE PREȚURI LA CARNE ȘI PREPARATE DIN CARNE
Procentele de reducere sînt cuprinse între 6 % și 35 %. Lista pe sortimente poate fi consultată la sediul societății din Iași, str. Socola nr. 16.

COMPANIA DE TURISM
NET
TURCIA - 26.09
(2 zile la Istambul) - 100.000 lei
(transport autocar IVECO cu aer condiționat)
TIB '95: 30.09; 6.10.1995
TRANSPORT NET '95
INTERN ȘI INTERNAȚIONAL, AERIAN ȘI RUTIER
Eliberăm bilete autocar pentru **Franța** și **Germania.**
Prin liniile aeriene KLM, TAROM
vă oferim peste 250 de destinații pe 6 continente!
Asigurăm asistență viză Franța.
Ofertă specială (plata și în rate)
EXCURSII ÎN STRĂINĂTATE
Italia, Austria, Grecia, Egipt, SUA, Mexic, Africa, China, India.
net
Informații și înscrieri:
IAȘI - Casa Modei - mezanin - 032-117596
TÎRGU FRUMOS - Telefon 032-712408
PIATRA NEAMȚ - 033-233257
KLM AGENT

AGENDA OMULUI DE AFACERI

MIRFAN MOBILUX
dormitoare, biblioteci, holuri, bucătării, canapele, camere tineret, fotolii extensibile, mese pliante și extensibile, dulapuri cu 2 și 3 uși, paturi pentru o persoană, saltele relaxa, birouri, comode TV

Prețuri avantajoase !

Piața Voievozilor, bl. C4, parter (vizavi de alimentara Minerva)
Tel./Fax: 152647

ACE COMPUTERS
dealer autorizat **DTK Computer**

comercializează tehnică de calcul:
- calculatoare
- imprimante
- componente, accesorii, consumabile

Grigore Ureche 3, bl. W. Mărăcineanu, parter
Tel./fax: 032 - 213122, 213130

CHALLENGER
vinde:

Copiator NASHUA 5120 A3,
20 copii/minut,
Preț copie - 9 LEI,
Stoc limitat.
PREȚ 1.900.000 LEI !!!

Tel. 032/211617, 117981 FAX 032/211617

GHEZACO SRL
vinde din stoc și la comandă:
- rulmenți, cuzineți, curele pentru autovehicole și întreaga gamă de mașini agricole
- piese auto DACIA import

Str. Eternitatea nr. 35, telefon 174381

Log-Soft s.r.l.
Calculatoare SALIENT
Imprimante EPSON, STAR, SEIKOSHA
Fax-uri și copiatoare TOSHIBA
Consumabile

Iași, str. Anastasie Panu 2A
telefon 032-211130, fax 032-137766

TUDOR MAGNUM PLUS SRL
comercializează
toate modelele și mărimile de nasturi și fermoare, mătăsuri, elastic, stofe, ață de cusut, căptușeli, tricoturi, pînză chimică, fîșuri

Pasaj G. Musicescu nr. 6
lîngă sediul IIRUC, spre Rîpa Galbenă
tel. 213676

CLEDOR
magazin specializat piese auto import,
vă oferă din stoc:
- bujii, curele, plăcuțe frînă, rulmenți, filtre, uleiuri, garnituri chiulasă, amortizoare, elemente aprindere etc.
- la comandă vă oferim piese cu funcțiuni speciale

Str. Armeană nr. 5, tel./fax 032/112239

TOP SUN SRL
vinde en gros la prețuri fără concurență
- cosmetice "Miraj" AC=0% • vopsea păr Loncolor, Londacolor
- soluție permanent la rece • cremă depilatoare • dizolvant lac unghii
- șampoane contra mătreței și pentru fixarea culorii cu balsam Tancho Ltd Japonia
- produse STAR FOODS AC=0%

TRANSPORT GRATUIT!

Ștr. Păcurari nr. 156 B. Tel. 032/213482

BICONI SRL
Unde, dacă nu aici !
VINDE
la cele mai avantajoase prețuri
- covoare persane import Moldova
- marmură, granit • mobilier tapițat
- profile de aluminiu • mochetă Belgia

Cînd, dacă nu acum !

Contact: Nicolae Biciușcă, director
Tel./fax 032/162338

SIMONA SNC
OFERĂ EN GROS
- Vinuri 1/1 - Băbească neagră, Fetească regală, Tămîioasă Românească, Galbenă de Odobești, Vermut
- Vinuri spumante - Haret, Afrodita, Perla Vrancei, Bucium, Vincon-șampanie
- Vodcă, Rom, Lichior, Alcool sanitar și rafinat, Cognac, Secărică, Rachiu 1 bere Zimbru 1/2, 1/1 - tip Pils, Moldova
- Zahăr, orez • dulciuri, cafea, alune, conserve
- Țigări - Carpați, LM, Assos

Depozit: Str. Milcov 2 (Piața Al. cel Bun, Pasaj cale ferată)
Tel. **032/251553**, Program: 8-22 (inclusiv sîmbăta și duminica)

SC CORAL SRL
- vinde din stoc placaj marmură colorată, import 30.5x30.5x1; 30x30x2
- agenție imobiliară: cumpărări, vînzări, intermedieri imobile și terenuri
- cumpărări, intermedieri și evaluări obiecte de artă, bijuterii, mobilier stil, porțelanuri, argintărie, etc.

Fundac Muzicescu Nr. 6 Tel. 210457, 112462

ARHEU AGIO-COM SRL
oferă în condiții avantajoase, la cele mai mici prețuri:
- **BĂUTURI ALCOOLICE** *vodcă și rom "Fantes" bere "Premium"*, vinuri de calitate superioare "Videlmar", vodcă și coniac import, palincă (Baia Mare), vin spumos "Afrodita", 10 sortimente lichioruri (Bacău)
- **PRODUSE** ALIMENTARE: oțet, paste făinoase, sare lămîie, cacao, dulciuri, condimente, esențe
- **PRODUSE** NEALIMENTARE: detergent, hîrtie igienică, rechizite

Depozite: str. P. Ipsilanti nr. 12, str. Păcurari nr. 55.
Telefon 032/142292.

LACHI & Co
vinde en gros
- vin la litru, vin spumos, vin la 3/4 l • 12 sortimente lichior, secărică, cognac, vodcă, rom TRACIA, vodcă BUCOVINA, rom DODU, rachiu, alcool rafinat • bere • băuturi răcoritoare
- șampanie • zahăr (Roman)
- produse zaharoase (Roman), cu un adaos comercial de 0%.

Șos. Bîrnova nr. 4 (lîngă Restaurantul "Trei Sarmale"). Tel. 032/131917

LEON
- Hîrtie imprimantă import Germania A3, A4 în 1,2,3 exemplare la preț de importator direct
- Vopsele și pigmenți textili produse de firma BEZEMA A.G. din Elveția
- prestează servicii de imprimerie pe suport textil
- execută etichete imprimate pe suport textil (tehnoredactare gratuită)

Sradela Sărăriei nr. 11; tel. 110489

S.C. ROTHERM SRL
oferă soluții tehnice și echipament pentru încălzire, condiționarea aerului, tratarea apei

reprezentant al firmelor:

RADIANT - arzătoare automatizate pentru combustibil gazos, lichid tip M și C.L.U.
CIAT - unități de ventilație, climatizare și tratarea aerului, schimbătoare de căldură cu plăci
CIMM - vase de expansiune
TEHNOCLIMA - generatoare de aer cald

Tel. 175105

SC EXTRA CLASS SRL
dealer autorizat
vinde
- uleiuri de motor **maraven**
- aditivi pentru benzină și motorină
- slick 50 - tratament motoare și transmisii
- bar's - tratament sisteme de răcire

sos. Națională nr. 35 tel. 230490

SC EXTRA CLASS SRL
distribuitor al firmei KOBER
vinde
- vopsele • lacuri • diluanți
- grunduri • vopsea marcaje

La comandă - vopsele speciale.

sos. Națională nr. 35 tel. 230490

Magazin BEAUTY XEROX
Reprezentanță ALPHA SOUND (casete audio-video)
- tehnică militară în locuința d-voastră prin senzori de infraroșu (alarme auto, magazin, locuință)
- hîrtie pentru scris, xerox, imprimantă, pelur, calc, ozalid, indigo
- papetărie, rechizite, birotică, produse 3M, diskete, filme foto
- multiplicări xerox, p.s. și consumabile RANK XEROX
- copieri benzi și casete magnetice (audio-video)

Str. C. Negri nr. 60, tel./fax 113511.

ROMAGRICOM SRL
ofertă de excepție:
- baterii auto, import, marca SCHNAPP 12V - 170A, 12V - 70A, 12V - 58A, formate, un an garanție
- anvelope 1100/20, marca BARUM CONTINENTAL
- multiple piese de schimb pentru autoturisme, autocamioane și tractoare

Podu Iloaiei - jud. Iasi, sos. Națională bloc 14. Tel. 030/210073.

CASA LEBĂDA
produce
hipoclorit de sodiu, uz casnic și industrial, chit pentru geamuri

comercializează
perhidrol, prenadez, detergenți

Șos. Bucium 23 (Fabrica de Gheață), tel. 232348

EMI SRL
vinde
frigidere, congelatoare, combine frigorifice, aragaze, televizoare color, aspiratoare, mașini de spălat, mașini de cusut, aparataj electric, confecții, tricotaje, încălțăminte

B-dul Independenței 19, bl. 1-5, parter, tel./fax 117530

Farmacia LĂPUȘNEANU
asigură

o gamă diversificată de medicamente cu plată, cît și compensate.

Se pot face rezervări prin anunț telefonic.

Str. G. Muzicescu nr. 6 (lîngă Palatul Telefoanelor)
Program zilnic: 8^{00}-20^{00} sîmbătă și duminică 8^{00}-13^{00}.
Telefon 213050

DIRECT SRL
produce și comercializează
- lichid de frînă
- antigel
- electrolit
- tananți pentru industria pielărie-blănărie

Asigurăm calitatea produselor și a transportului.
Str. Tătărași 31, tel. 032/176335, fax 032/270321

Farmacia COMFARM SRL
În ajutorul sănătății dumneavoastră!

Asigură o gamă diversificată de medicamente cu plată, cît și compensate.
Se pot face rezervări prin anunț telefonic.

Str. Tătărași 48, tel. 176728.
Program: 8,00 - 19,00, sîmbătă și duminică 8,00 - 14,00.

VÎNZĂRI

SC VIBLANC SA
vă oferă:
- Frigidere Arctic 240 l - 580.000 lei
- Frigidere Arctic 140 l - 420.000 lei
- Congelatoare Arctic 210 l - 760.000 lei
- Congelatoare Arctic 120 l - 520.000 lei
- Lăzi frigorifică 113 l - 550.000 lei
- Combine Artic frigorifice 230 l - 745.000 lei
- Mașină spălat cu storcător AL7 - 325.000 lei
- Storcător rufe - 115.000 lei
- Masini cusut Nicoleta - 285.000 lei
- Mașini cusut Diamant - 330.000 lei
- Aragaze de SATU - MARE
  - cu 3 ochiuri
  - cu 4 ochiuri
  - cu 5 ochiuri

5309 și 5301
Produsele au garanție un an de zile.
Pentru informații sunați la: **148019** și **142289**.

TACOMIS SRL
vă oferă:
Tablă zincată 0,5 mm, 1250x2500 mm, provienență rusească.
Pentru informații sunați la **142289** și **148019**

Oferim hîrtie ambalaj uz general și hîrtie ambalaj specială (pentru preparate și carne).
Tel. 116864, 116370.

Vînd ELECTRIC KITCHEN MACHINE
robot de bucătărie, complex și multifuncțional, cuprinde: storcător și tăcător de fructe și legume, cuvă de 1 l pentru frișcă și maioneză, mașină de tocat carne și rîșniță cafea, 2 viteze, 600 W putere. Preț fix 140.000 lei.
Tel. 252975.

SC MOLDOVA COMPLEX SERVICII PUBLICE
prin **Unitatea nr. 2**, Piața Alexandru cel Bun, vinde foarte convenabil, **saci plastic pentru struguri, butoale plastic** - toate mărimile de la 15 la 200 litri.

Vînd lanț de aur 14K, 38 gr., model deosebit. Telefon 132126.

Afacerea anului!
Cumpărați acum mașina semiautomată pentru duplicat chei auto și chei apartamente. Se cîștigă cu eforturi minime. În Iași se fac în fiecare zi peste 1200 de chei.
Sos. Națională 198, bl. B, sc. A, et. 7, ap. 26, C.P. 765, OP 3. Tel./fax 032/137613.

SC AS.PERLA SRL
en gros
oțet alimentar 9°, prețul cel mai mic din Iași, la comandă livrăm și oțet vrac.
Relații la tel. 125644.

S.C. MAVER TRADING S.R.L. Iași, str. Lazăr nr. 38 (7 noiembrie), tel. 230589.
Vă oferă la cele mai mici prețuri:
- tapet lavabil și ultralavabil import Italia și Germania;
- var lavabil pentru interior, exterior și pigmenți,
- aracet, prenadez, chit auto Italia,
- vopsele auto și zugrăveli, diluanți, de policolor,
- feronerie Urbis și China, sanitare, electrice, electrocasnice, menaj,
- căzi baie, lavoare și spălătoare bucătărie acrilice (fibră sticlă).

■ **Vînd club biliard, complet amenajat, situat în Pașcani, str. Cuza Vodă, bl. L4, parter. Relații la telefon 033/721274, între orele 8,00-16,00 sau 033/729934, pînă la ora 23,00. (1672)**

■ **S.C. vinde en-gros băuturi alcoolice, produse de SPIRT GHIDIGENI S.A. Desfacere: Tomesti, în apropierea postului de control. Prețuri avantajoase. (333672)**

■ **Vînd baracă din tablă, stare foarte bună, 10x28 m. Telefon 152162. (333654)**

■ Vindem non-stop rîme, pestisori vii și var pastă - Șos. Bucium-Tomești, lîngă serele Vlădiceni. Telefon 231076. (333580)

■ Vînd Palliag, Pallidor - aliaje americane marcate, tensiometru japonez electronic. Telefon 213996. (330674)

■ Vînd struguri en-gros pentru vin. Pret negociabil. Sos. Bucium nr. 113. (333753)

■ Vînd cavou două racle, cimitirul Eternitate. Telefon 172090, după ora 17,00. (333787)

■ Vînd două cupoane nominative. Telefon 163978, între orele 8,00-11,00, 19,00-23,00.

■ Vînd pui Boxer tigrati, femele. Telefon 170558. (333674)

■ Vînd calculator HC 91 complet. Telefon 132808. (3336670)

AUTO MOTO

■ **Vînd Aro Furgonet, an fabricație 1993; relații zilnic între orele 8,00-20,00, la telefon 112186. (333671)**

■ Foarte urgent vînd mașină (TIR) de 22 tone, 80 mc, marca "Roman-Dac", motor 8 V turbo diesel, stare foarte bună, an fabricatie 1988, are toate autorizațiile pentru transport exterior. Telefon 270150. (333797)

■ Vînd camionetă Fiat Dukato și diverse piese pentru Fiat. Telefon 147768.

■ Vînd tractor U 650 M, remorcă 5 tone, plug, două grape, semănătoare S.P.C. 6, semănătoare S.U.P. 29, disc. Pret negociabil. Telefon 033/723526. (1888)

ELECTRONICE

SC MONCRIS company SRL
B-dul Independenței nr. 33, lîngă Restaurantul "Bucegi"
VINDE
TELEVIZOARE COLOR
mărcile **PHILIPS, GRUNDING, SABA, TELEFUNKEN**, import Olanda, la prețurile **236.000 - 250.000 lei**.
Garanție 3 luni.
Vă așteptăm!

CASE - TERENURI

Excepțional!
Vînd teren construcții intravilan 4000 mp, zona Fabrica Ceramică, posibilități energie electrică, gaz, apă, transport cale ferată.
Preț fix 7000 lei/mp.
Tel. 170255, ora 20,00-22,00.

Vînd
4.000 m^2 teren în Grădina Botanică (terenul hașurat).
- tot terenul - 25 \$/m^2.
- parțial - peste 25 \$/m^2.

Posibilități:
- gaz metan
- instalație electrică
- telefon

Relații la tel.:
251022, 212327.

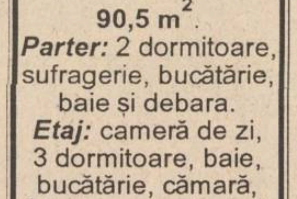

Vînd vilă în Vaslui, zona Copou, str. Aleea Rozelor, suprafață construită: **90,5 m^2**.
Parter: 2 dormitoare, sufragerie, bucătărie, baie și debara.
Etaj: cameră de zi, 3 dormitoare, baie, bucătărie, cămară, 2 balcoane, 2 holuri.
Teren aferent: **300 m^2**.
Preț informativ: **120.000 DM**.
Informații: **032/14.55.30**.

Vînd depozit în Vaslui, zona Gura Bustei.
Specificații:
- suprafață construită **400 m^2**.
- 2 birouri
- curent 380
- înălțime 6 metri
- teren aferent **800 m^2**.

Preț informativ: **75.000 DM**.
Informații: **032/14.55.30**.

Vînd casă bătrînească zona Tătărași, stradela Nicoriță nr. 8, suprafață de 435 mp, 2 camere + dependințe, beci, garaj nou, apă în curte, telefon, posibilități racord gaz.
Preț informativ 20 milioane lei.
Pentru cei interesați relații suplimentare la tel. 157261.

■ **Vînd apartament 3 camere, str. Ciric. Telefon 179762, după ora 14,00.**

■ **Vînd apartament cu o cameră, 41 mp, zona Podu Roș, construit în 1994, et. 3, cu multiple îmbunătățiri, interfon, cablu tv, faianță, telefon Alcatel, mobilier adaptat configurației apartamentului, boxă etc. Pret - 14,5 milioane lei. Relații la telefon 230860.**

■ **Vînd apartament 3 camere, Centru Civic, et. 3, decomandat. Telefon 212895. (333663)**

■ Vînd convenabil spatiu comercial amenajat pentru desfacerea produselor alimentare. Relații suplimentare la telefon 160530, între orele 9,00-19,00. (333675)

■ Vînd teren, zona CUG, preț negociabil. Telefon 138948, toată ziua. (333701)

■ Vînd bar din beton, cu beci din cărămidă, cu terasă, lîngă șosea, cu vad bun, vizavi de moară, proprietate personală, în sat Horpaz, la 1 km de Iasi. Pret informativ - 10.000.000 lei, negociabil. Telefon 128317. (333778)

■ Vînd urgent casă ultracentral, cu 3 camere și dependințe, curte de 450 mp, apă caldă și rece, gaze. Telefon 116479, între orele 8,00-20,00. (333642)

CUMPĂRĂRI

Cumpăr rulmenți noi, seria 9947. Tel. 145108.

Cumpăr tablă, țevi și profile inox. Tel./fax: 057/289997.

Cumpăr navete plastic, P20 și P12.
Tel. **212525**, între orele 10,00 - 16,00.

■ **Cumpăr autoturism bun și ieftin, în rate lunare (sau închiriez). Telefon 146023, între orele 9,00-16,00. (330617)**

■ **Cumpărăm orice cantitate de fasole albă, recolta 1995. Plata pe loc. Relații la telefon 032/153194. (333786)**

■ Anticar, cumpăr cărți numai cantități mari, la domiciliul clientului. Telefon 270076. (330110)

■ Cumpăr pui Boxer sau Schnauzer mijlociu, 2-3 luni, vaccinat, cu pedigree. Telefon 033/734744. (1811)

ÎNCHIRIERI

Elev în clasa a XII-a la Liceul de Informatică Iași, caut gazdă. Ofer 50.000 lei/lună. Telefon 172557, orele 11.00-19.00.

Oferim spre închiriere spații pentru birouri, reprezentanțe etc. ultracentral, preț avantajos. Tel. 211821, 211822.

■ Caut să închiriez apartament mobilat, cu 2 sau 3 camere, în zona centrală, pentru 24 august - 31 octombrie. Plata în valută. Telefon 250014.

SCHIMBURI

■ **Schimb autoturism Aro 240 cu Dacia 1310 pînă la 3 ani. Relații la numărul de telefon 121232. (333659)**

DECESE

Familia îndurerată anunță dispariția neașteptată a doctorului
EUGEN BERNESCU.
Înmormîntarea va avea loc miercuri, 20 septembrie 1995 la ora 12.oo la cimitirul "Eternitatea". Corpul neînsuflețit este depus la capela cimitirului.
Dumnezeu să-l ierte.

Sandina, soție, Monica, fiică, Radu, fiu, Ramona, noră, Răzvan, ginere și Diana, nepoată anunță cu nemărginită durere încetarea din viață, după o lungă și grea suferință, a celui care a fost un bun soț, tată și bunic,
DROBOTĂ DUMITRU
59 de ani.
Înmormîntarea va avea loc marți, 19 septembrie 1995, ora 13.00, la cimitirul Eternitatea.
Dumnezeu să-l odihnească în pace.

Familiile Grădinaru Munteanu, Donțov și Irjiceanu, anunță cu durere stingerea din viață a celui ce a fost
GHERMAN VASILE,
în vîrstă de 81 ani.
Înmormîntarea va avea loc marți, 19 sept. 1995, ora 12.oo la cimitirul "Eternitatea", unde este depus și defunctul.
Nu-l vom uita niciodată.

Eugen, Mărgeluș și Corina anunță cu durere, încetarea din viață a dragii lor mame și bunică
RAȚĂ I. MĂRIOARA
90 ani, fostă învățătoare.
Înmormîntarea va avea loc marți, 19.09.1995, ora 14,00, la Cimitirul "Eternitatea".
Dumnezeu să o ierte.

Cu adîncă durere în suflet, soția, fiii, fiica, nurorile, ginerele și nepoții anunță încetarea din viață, după o lungă și grea suferință a celui care a fost un bun soț, tată și bunic,
MUSTEAȚĂ I. ȘTEFAN
73 ani.
Funeraliile vor avea loc marți, 19.09.1995, ora 10,30, la cimitirul din satul Moreni, com. Prisecani. Lacrimi și flori pe tristul său mormînt.
Nu-l vom uita niciodată.

Familia îndurerată anunță încetarea din viață, după o lungă și grea suferință, a dragului lor
DIMITRIU ALEXANDRU
în vîrstă de 90 ani.
Înhumarea va avea loc marți, 19 sept. 1995, orele 14.30, la cimitirul "Sf. Petru și Pavel". Corpul neînsuflețit va fi depus la capela cimitirului.

Familia îndoliată anunță dispariția dintre noi, după o îndelungată suferință, a celui ce a fost
MIHAI HERGELEGIU,
soț devotat și tată iubitor.
Plecarea pe ultimul drum, către cimitirul "Buna Vestire", va avea loc astăzi, 19 septembrie 1995, de la domiciliul său din strada Argeș nr. 12, la ora 12oo.
Lumina divină să-i fie călăuză!

CONDOLEANȚE

Colegii de la redacția ziarului Monitorul sînt alături de **Cecilia Bernescu** în aceste momente grele pricinuite de decesul socrului
dr. EUGEN BERNESCU
și îi transmit sincere condoleanțe.
Dumnezeu să-l ierte.

Prietenii și colegii de la firma IULIUS sînt alături de Cecilia și Mihai Bernescu, în aceste momente de grea suferință pricinuite de decesul celui ce a fost
dr. **EUGEN BERNESCU.**
Sincere condoleanțe familiei îndoliate.

Familiile Bandac Ioan, Bandac Răzvan și Bandac Iulian sînt profund impresionați de plecarea prematură dintre noi a cuscrului și socrului
ing. **DROBOTĂ DUMITRU (MITICĂ)**
om de o aleasă noblețe sufletească, un bun tată și bunic.
Dumnezeu să-l odihnească.

Familia Opreanu Octavian regretă dispariția prematură a prietenului
DUMITRU DROBOTĂ.
Sîntem alături de familia îndoliată.

Familia prof. dr. Paul Ioan regretă dispariția prematură a celui care a fost
DUMITRU DROBOTĂ.
Sîntem alături de familia îndurerată.

Familia Pera Renato este alături de doamna Sandina Drobotă la decesul soțului
DUMITRU DROBOTĂ.
Sincere condoleanțe familiei îndoliate.

Familiile Guraliuc, Musteață, Turcu, Musteață, Ciornea, Teodorescu, surori, frați, cumnate, cumnați și nepoți regretă dispariția prematură a bunului lor frate și cumnat
GHEORGHE MUSTEAȚĂ
Sîntem alături de Veronica și Claudiu Musteață.

Colectivul Catedrei de Genetică și Nutriție a Universității Agronomice Iași este alături de familia Drobotă, la greaua încercare ocazionată de trecerea în neființă a distinsului nostru prieten
ing. **DROBOTA DUMITRU**,
și-i adresăm sincere condoleanțe.
Dumnezeu să-l ierte.

Colectivul Clinicii Dermatologice din Iași regretă profund dispariția distinsului coleg, medic primar, doctor în științe medicale
EUGEN BERNESCU,
și transmite sincere condoleanțe familiei îndoliate.

Familia Mihai și Elena Marcu regretă dispariția dintre noi a ing. **DUMITRU DROBOTA**,
și se alătură durerii familiei, transmițîndu-i sincere condoleanțe.

PUBLICITATE

Familia Cantemir Valentina şi Emil regretă profund dispariţia fulgerătoare a dragului lor cumătru şi unchi, **MUSTEAŢĂ GHEORGHE** om de o aleasă nobleţe sufletească şi transmit sincere condoleanţe familiei îndoliate. Dumnezeu să-l ierte.

Familiile Ghe. Tărăboanţă, Ion Pamfilie, Traian Stan regretă profund dispariţia prematură a celui care a fost inginer **BROBOTĂ DUMITRU** şi transmit sincere condoleanţe familiei îndurerate.

Cu sufletul zdrobit de durere şi cu lacrimi în ochi, fina Anca Niţă (Cantemir) regretă nespus de mult incredibila dispariţie fulgerătoare a dragului ei naş de botez **MUSTEAŢĂ GHEORGHE**, la numai 56 de ani. Regrete eterne şi nu te voi uita niciodată. Dumnezeu să-l odihnească în pace.

Cadrele didactice şi personalul tehnic de la Facultatea de Medicină Veterinară Iaşi sînt alături de d-na Sandina Drobotă în aceste clipe grele pricinuite de moartea soţului. Sincere condoleanţe întregii familii.

Colectivul clasei a-XII-a E de la Liceul Naţional şi diriginta clasei, prof. Moraru Doina, sînt alături de eleva Raluca Herghelegiu în marea durere a pierderii premature a tatălui şi îi transmit condoleanţe.

Colectivul S.C. ELIT S.A. este alături de domnul director Laurian Grădinaru în greaua pierdere suferită prin decesul socrului.

Sindicatul Liber al Universităţii Agronomice Iaşi, este alături de doamna Drobotă Sandina în aceste clipe grele datorate de pierderea soţului şi îi transmite sincere condoleanţe pe această cale.

Societatea Română de Zootehnie, filiala Iaşi, cadrele didactice, personalul ajutător şi studenţii Facultăţii de Zootehnie sînt alături de familia d-nei Sandina Drobotă în aceste clipe de grea încercare prin decesul scumpului său soţ şi tată ing. **MITICĂ DROBOTĂ**, om de o aleasă bunătate sufletească. Dumnezeu să-l odihnească.

Nimic nu poate compensa durerea lăsată în urmă de dispariţia celui care a fost ing. **DROBOTĂ DUMITRU**. Verişorii, finii şi nepoţii familiilor Feraru aduc un ultim pios omagiu şi transmit sincere condoleanţe familiei îndoliate. Dumnezeu să-l ierte.

Pios omagiu prietenului ing. **DUMITRU DROBOTĂ**. Familiei îndurerate întreaga compasiune. Alexandrina Boişteanu, familiile Emil Pană, Nicolae Pană, Paul Boişteanu.

Colegele de la Terom SA, prel. tehnică, sch. A, sînt alături de colega Silvia Botezatu la marea durere a dispariţiei unicului fiu şi îi transmite cele mai sincere condoleanţe.

Colegele din cadrul secretariatelor Universităţii Agronomice Iaşi, sînt alături de d-na Sandina Drobotă la pierderea soţului, ing. **DUMITRU DROBOTĂ**, şi îşi exprimă întreaga compasiune. Sincere condoleanţe.

■ **Familia Merişef Petru regretă decesul bunului lor vecin HERGHELEGIU şi este alături de familia îndoliată în aceste momente de suferinţă, transmiţîndu-i întreaga compasiune. Dumnezeu să-l ierte! (333792)**

COMEMORĂRI

Deşi ca într-un vis de coşmar au trecut atît de repede trei ani de cînd pulsul bătăilor inimii tale pure ca şi gingaşele petale ale unei flori doritoare de viaţă, fără nici cea mai mică speranţă au încetat să mai simtă pulsul vieţii răpindu-te în floarea vieţii, lăsînd în urma ta o umbră care nu mai poate fi recuperată de nimeni. În memoria **LUMINIŢEI CATRINOIU**, Puiu Bărbulescu.

■ **Azi se împlinesc trei ani de cînd draga noastră fiică şi soră LUMINITA CATRINOIU a plecat dintre noi, lăsînd în urma ei doar tăcere, lacrimi şi amintirea ei senină şi curată. În veci nemîngîiaţi - părinţii şi surorile. (333778)**

OFERTE SERVICII

Angajez femeie serioasă pentru supraveghere copil doi ani. Telefon: 173068.

AFINVEST
Telefon 129877, 139710
NOI VĂ SPUNEM PRIMII BUNĂ DIMINEAŢA!
Puteţi avea **MONITORUL** - ziarul Dvs. preferat, la prima oră.
Acest serviciu modern este asigurat **gratuit**, la domiciliu, numai prin firma *AFINVEST*

SERVICII MEDICALE MOBILE
(asistenţă medicală la domiciliu; consultaţii medicale; prescriere de reţete în regim compensat; recomandări şi investigaţii paraclinice; tratament de urgenţă; asigurarea transportului şi internării în caz de necesitate)
CORPO-SAN *vă ajută!*
Sunaţi la telefon **113130/569** **zilnic, între orele 7,00-23,00.**
Prin contract asigurăm asistenţă medicală angajaţilor societăţilor comerciale.

Reparaţii frigidere şi instalaţii frigorifice. Deplasări la domiciliu. Lucrări garantate, prin SC **POLAR SERVICE** SRL IAŞI Tel. 220859

Execut **lucrări dactilografie** Tel. 129204, după ora 19,oo.

Tratament bioenergetic. Tel. 153177.

Doriţi să montaţi sau să modernizaţi o MOARĂ DE CEREALE? Moara dvs. necesită reparaţii? Vreţi productivitate sau extracţie mai mare, calitate mai bună? ..NICI O PROBLEMĂ! **ROTA-TORA** Tel. 032/252204

Dr. Rusu Violeta asigură tratarea diverselor boli prin bioenergie. Adresa: Str. Mitropolit Varlaam nr. 5, Cămin C4, ap. 103, vizavi de bazar, pe lîngă bariera Nicolina, în spatele Hotelului "CONEST".

■ **Repar, la domiciliul clientului, maşini de spălat Automatic orice tip; masini de spălat vase, maşini de uscat rufe. Efectuez verificări anuale, reparaţii capitale etc. Rebobinez motoare. Telefon 173204. (234124)**

■ **Şcoala de Arte Iaşi face înscrieri la: pian, acordeon, chitară, trompetă, orgă, percuţie, canto, pictură, design-vestimentar, teatru, balet, dans societate, artă fotografică. Telefon 136023.**

■ **Dr. Ailioaie, medic primar, oferă permanent consultaţii la domiciliul copilului. Telefon 251117. (333759)**

■ **Profesor, meditez matematică pentru admitere în liceu şi facultate. Tel. 128563.**

■ **Proiecte diplomă pe calculator şi alte aplicaţii: listare laser. Telefon 222038. (333636)**

■ Intocmesc proiecte pentru autorizaţii de constructii, relevee, planse. Telefon 117320. (333599)

■ Student filologie, meditez elevi română-franceză, avantajos. Telefon 149568. (333644)

■ Student, meditez elevi matematică, clasele V-VIII, avantajos. Telefon 149568. (333643)

■ Inginer, repar televizoare alb-negru sau color, modific norme sunet. Telefon 132343. (333793)

■ Foarte urgent efectuăm transport în ţară şi străinătate, cu masini (TIR) 22 tone, 80 mc, numai distante lungi. Telefon 270150. (333796)

LOCURI DE MUNCĂ

Căutăm vopsitori specializaţi posesori ai unui electrocompresor pentru executarea unei lucrări de vopsit. Tel. 172557 int. 121.

Librăria **Turnul de Fildeş** angajează de urgenţă **tonetari pentru vînzare carte.** Cei doritori se vor prezenta astăzi, 19 sept. 1995, la orele 19.oo, la sediul librăriei din Casa Conacului (clădirea fostului Trust de Construcţii, din Bd. Copou, nr. 3-5).

■ **S.C. PRODALEX S.R.L. Podu Iloaiei angajează de urgenţă electricieni, lăcătuşi mecanici, şoferi cu categoriile B, C, brutari. Telefon 740670 sau 740680. (333668)**

■ S.C. NOE S.R.L. organizează concurs pentru ocuparea următoarelor posturi: şoferi (categoriile B, C, D), contabil sau economist, secretară, sudori electrici si autogen, agenţi comerciali, lăcătuşi şi instalatori sanitari; exigentă maximă, salarizare exceptională. Şos. Bucium, Tomesti, lîngă Serele Vlădiceni. Telefon 231076. (333799)

FELICITĂRI

■ **Cu ocazia împlinirii frumoasei vîrste de 15 ani, pentru Ancuta Minciună din Paşcani, părinţii - Viorel şi Anişoara, surorile - Alexandra şi Iuliana, împreună cu mătuşa Didina vin cu cele mai alese urări de sănătate, succese la învăţătură şi în viaţă, alături de traditionalul "La multi ani!". (333657)**

PIERDERI

■ **S-au găsit în zona intersectiei Bucşinescu capacul de la rezervorul de benzină al unei Dacii şi multe chei. Posesorul este aşteptat la redacţia ziarului "Monitorul" - Mică publicitate, parter.**

■ Pierdut contract vînzare-cumpărare apartament pe numele Bîrzu Pavel şi Bîrzu Mărioara. Îl declar nul. (333788)

■ Pierdut carnet student pe numele Hrab Mihaela Ingrid. Îl declar nul. (333791)

■ Pierdut decizie de pensie pe numele Anghel Lazăr. O declar nulă. (333790)

■ S-a pierdut în ziua de 10 septembrie a.c., pe traseul cartier Metalurgie - Tudor Vladimirescu (cămine), într-un taxi alb, o poşetă neagră cu acte importante si chei. Rugăm găsitorul să predea măcar actele la Poliţie sau să sune la telefon 177025.

LICITAŢII

Căminul de nefamilişti din str. M. Sturdza 26 al S.C. MOLDOVA TRICOTAJE S.A. **anunţă licitaţie pentru 100 buc. sofale din lemn cu arcuri metalice, aprobate pentru casare (f. uzate).** Licitaţia va avea loc **vineri 29 septembrie 1995 ora 10.oo** la sediul Căminului din str. M. Sturdza 26. Relaţii la telefon **137655**.

DIVERSE

Datorită unui accident regretabil, colecţia cotidianului MONITORUL a fost descompletată. Rugăm pe toţi cei care ne pot srijini la refacerea acestei colecţii să se adreseze redacţiei. Exemplarul lipsă (numărul din 29 iunie 1991) va fi achiziţionat contra cost la preţuri negociabile. Relaţii la telefon 271271 int. 106, 271333 int. 106, 172557 int. 106.

S.C. "Podgoria Copou" S.A. anunţă acţionarii şi locatorii că oferă struguri pentru achitarea drepturilor cuvenite pe anul 1995 începînd cu data de 20 septembrie 1995. Doritorii se vor prezenta pentru programare la sediul unităţii din Iaşi, Aleea M. Sadoveanu nr. 39; **tel. 140217**.

TURISM INTERN
Vatra Dornei
Busteni
Sinaia
Predeal
Pîrîul Rece
Slănic Moldova
Cîmpulung Moldovenesc
Motel Cristina - Ceahlău
Hotel Rarău
Motel Oglinzi
Băile Felix
Canaba Voroneţ
Covasna
Băile Tuşnad
Motel Nehoiu
Agenţia de Turism "Totem"
Casa Studenţilor Iaşi
(Piaţa Eminescu)
Tel. 032/213545.

TURISM EXTERN

TURCIA
A. Marea Marmara, autocar 9 zile, mic dejun, 415.000 lei, săptămînal.
B. Marea Egee, cazare 7 zile, pensiune completă, 73.000 lei/zi, săptămînal.

CHINA
avion, 10 zile [illegible]ic dejun, săptam[illegible]al

Germ[illegible]ia
săptămînal transport autocar dus-întors; facilităţi pentru copii

FRANŢA
A. autocar, 12 zile, mic dejun, Salzburg - Strasbourg - Paris (5 nopţi) - Nurnberg - Viena, 26 septembrie, 26 octombrie.
B. avion, 8 zile, mic dejun, Paris, săptămînal.
C. Week-end la Paris, avion 4 zile, mic dejun, 21 şi 28 septembrie, 5 şi 19 octombrie.

GRECIA
A. tur clasic, autocar 8 zile, mic dejun, Salonic - Atena - Kalambaka; 28 septembrie; 14 şi 28 octombrie.
B. individual cazare 7 zile, staţiunea Metamorfosis (la 90 km. de Salonic); 375.000 lei/lunar

AUSTRIA
autocar, 8 zile, mic dejun, 6 octombrie.

EGIPT
A. avion, 5 zile, mic dejun; Cairo, lunar
B. avion, 8 zile, pensiune completă, croazieră pe Nil, Cairo.
C. avion, 11 zile, mic dejun, Cairo, lunar

CIPRU
avion, 8 zile, mic dejun şi cină, 21 septembrie, 21 octombrie.

INDIA
avion, 10 zile, cină şi mic dejun, 28 septembrie, 28 octombrie.

THAILANDA
avion, 9 zile, mic dejun, lunar

Agenţia de Turism "Totem"
Casa Studenţilor Iaşi
(Piaţa Eminescu)
Tel. 032/213545

CASA DE CULTURĂ A SINDICATELOR IAŞI anunţă deschiderea următoarelor cursuri la **1 octombrie 1995**:

1. *Şcoală superioară de secretariat* - cu durata de 5 luni (18 ore pe săptămînă). Se studiază: stenodactilografie, tehnica muncii de secretariat, elemente de contabilitate, limba engleză, iniţiere în utilizarea calculatoarelor PC, editare de text pe calculator. Se eliberează diplome recunoscute.
2. *Dactilografie şi editare de texte pe calculator* - durata 3 luni.
3. *Curs de iniţiere în contabilitate* - durata 2 luni
4. *Curs de limba engleză* (începători, intermediari, avansaţi) - module de cîte 20 de ore.
5. *Croitorie pentru femei* - durata 3 luni
6. *Balet pentru copii* - durata 9 luni
7. *Dans modern pentru copii* - durata 9 luni
8. *Dansuri populare*
9. *Curs foto - alb negru şi color* - durata 6 luni.

Înscrierile se fac la secretariatul Casei de Cultură a Sindicatelor, zilnic între orele 9.oo-19.oo. Relaţii la tel. **135158**.

ULTIMA ORĂ

VÎNZĂRI

■ Vînd boxe 2 x 100 W. Relaţii la telefon 175387, între orele 16,00-20,00. (333680)

CONDOLEANŢE

Colectivul de medici şi asistente de la Cabinetul Cardiologie - Pol. nr. 1 transmite sincere condoleanţe d-nei dr. Grădinaru Marilena pt. pierderea tatălui.

Fam. Tudosă şi Goldan transmit sincere condoleanţe prietenilor Cristina şi Irina pentru pierderea suferită. Dumnezeu să-l odihnească în pace.

DIVERSE

■ **SC "Agroindustriala" Bucium SA Iaşi, aduce la cunoştinţă acţionarilor care au optat pentru calitatea de locator în temeiul Legii 25/1994, că este necesar să se prezinte de urgenţă la sediul societăţii în vederea încheierii contractelor de locator.**

AGENDA OMULUI DE AFACERI

CABINET STOMATOLOGIC
Medic primar stomatolog
MARIA ŢEPORDEI
Hotel Traian, et. 2, cam. 320
Program: **Luni, Miercuri, Vineri 14.oo - 20.oo**
Marţi, Joi, Sîmbătă 9.oo - 13.00
Tel. 143330, int. 320

REXIM SRL
vinde avantajos băuturi en gros
● bere ● vin ● vodcă ● rom ● lichior ●
Iaşi, str. Tătăraşi nr. 68 (vizavi de Piaţa Tătăraşi Chirilă)

LIVIUS
- Calculatoare (garanţie 3 ani)
- Imprimante
- Componente, accesorii, consumabile
- Programe de contabilitate CIEL

str. Fătu 1A, tel/fax:032/11.22.21

TORNA-IMPEX SRL
comercializează utilaje frigorifice pentru magazine, import Italia:
● lăzi frigorifice (300-700 litri)
● vitrine frigorifice orizontale (1,2 - 2 metri lungime)
● vitrine frigorifice verticale (tip Coca-Cola) - alimentare 220 V;
oferim service garanţie şi postgaranţie
Preţuri foarte avantajoase !!!
Calea Chişinăului nr. 35, Iaşi 6600 (depozitul fostei I.C.R.A.)
Tel. 032/137770 sau 137780 int. 34; fax 032/211175

TESTER TRADING
unic distribuitor al produselor:
KRAFT JACOBS SUCHARD
(dulciuri de Braşov)
preia comenzile d-voastră prin agenţii săi comerciali sau la tel. 250559, 250699
TRANSPORT GRATUIT ! AC 0%

Autohouse Păcurari
• comercializează autoturisme străine second - hand din stoc şi la comandă
• primeşte autoturisme în regim de consignaţie pe bază de comision minim
Adresa: la capătul troleului 45 - Tel. 250940, Fax: 221666

DEALER AUTORIZAT FIAT
• AUTO PADOVA:
• autoturisme şi autoutilitare FIAT
• piese de schimb
Adresa: B-dul T. Vladimirescu nr. 4 tel./Fax: 213230
• SERVICE: FIAT, LANCIA, ALFA ROMEO
Adresa: B-dul Poitiers nr. 14 tel. 136758

ED&F MAN ZAHĂR PRODUCT SRL
vinde en gros
• zahăr rafinat la saci de 50kg
Preţuri foarte avantajoase !!!
Roman, str. N. Titulescu, bl. 14, sc. C, et. 2, ap. 78, tel./fax 033/733532
Contact: dl. Dan Petrea

TRANSCOM SA
efectuează
● transport auto
● reparaţii auto
închiriază spaţii de parcare
Str. Aurel Vlaicu 54, tel./fax 173636, 173078

CANEL SRL
● sisteme de radiocomunicaţii MOTOROLA şi KENWOOD
● microproducţie şi SERVICE echipamente electronice
● sisteme de alarmă auto
Str. C. I. Brătianu nr. 22
Tel./fax 032/114821, 211986

SERVICIU MEDICAL PERMANENT A.T.I. puls
• consultaţii medicale • tratamente
• transport de medicamente, • investigaţii de laborator
• investigaţii paraclinice • programări la cabinete medicale de specialitate • consultaţii de geriatrie şi gerontologie
SĂNĂTATEA LA DVS. ACASĂ !
Tel. 233223, 233242; fax 231369

NOE SRL
vinde non-stop en gross şi en detail
● var pastă
● articole agrement
● scule de pescuit
● borcane, damigene
● sobe cu cazan, pentru baie
Şos. Bucium-Tomeşti (lîngă serele Vlădiceni) tel. 231076

CABINET OBSTETRICĂ-GINECOLOGIE
Viaţa medicală
● asigură consultaţii de obstetrică-ginecologie
● tratamente ● mici intervenţii (chiuretaje)
● analize ● sexologie
Podu Roş, str. Ţutora 4, sc. E, ap. 1, tel. 122034.
Program: zilnic 13,00-19,00, sîmbătă 9,00-17,00.
Contact: Dr. Alexandra Ovănescu, Dr. Masheh Osama

BERTO IMPEX SRL
OFERTĂ SPECIALĂ
TELEFOANE CELULARE
■BENEF●N▶
authorised dealer
Pînă la 01.oct '95 - **REDUCERE** 5 - 10%
B-dul Copou nr. 3; tel./fax: 032-211114

MARAMOLD SRL
execută prestări servicii cu
COMBINE TIP JOHN DEERE
pentru următoarele culturi:
● grîu ● floarea soarelui ● orz ● soia ● ovăz ● porumb
PLATA NEGOCIABIL ÎN PRODUSE!
Performanţe: pierderi 0,5% ■ impurităţi max. 2%
Str. Morilor 36, tel./fax 032/113012

COMITEL SRL
oferă şi instalează
echipamente PANASONIC
centrale telefonice, telefaxuri, audio-video
instalaţii pentru aer condiţionat
Iaşi - Bd. Copou nr. 3, parter - cam. 2
Tel. 032-250615; 147275

ALFA CIVIC
distribuie
scule, dispozitive, unelte, accesorii
BOSCH, MAKITA, METABO, STAYER, FELISATTI, FIAC, P.G.M., AQUAPOMPE
Tel. 032 / 137613

MOLDROM SA
import - export
materii prime, laminate din oţel şi materiale de construcţii
Str. Tătăraşi nr. 57, tel./fax 173025, 172799, 270499
Contact: Constantin Badea, Director executiv

TOFAN GRUP SA
Filiala Iaşi
comercializează
anvelope şi camere auto
Str. Ghica Vodă 1B (demisol), tel. 114782
Contact: Cornel Arcip, Director

IIRUC Sucursala Moldova
tehnică de calcul
(calculatoare, imprimante)
cîntare electronice, case de marcat, maşini de scris
Str. Gavril Muzicescu nr. 10, tel. 144745, 147359

NATIONAL PROTGUARD
Filiala Iaşi
servicii de pază şi protecţie
Hotel Unirea, camera 1204, tel. 117105, 211463
Contact: Iulian Florea, Director economic

ELECTRIC PULS SRL
instalează:
SISTEME DE ALARMĂ
● auto, cu şi fără închidere centralizată
● pentru imobile - cu senzori duali, fără fire, cu telecomandă etc.
Telefon 213284

PROFAMILIA
oferă
analize de laborator
(hematologie, biochimie, bacteriologie)
Str. Chişinăului nr. 11C, sc. D, parter, tel. 230431
Contact: Dr. Emil Ghiorghiţă, Director

EUROBIT SRL
tehnică de calcul
programe
balanţă, gestoc, facturare, mijloace fixe, salarii
Str. Anastasie Panu 36, bl. 1B,
telefon 032/211494, 231288, 113130/965

HOROSCOP

BERBEC
(21 mart. - 20 apr.):
Temerile dvs. se dovedesc neîntemeiate, nu toată lumea reacționează ca dvs. Situația vă permite să luați inițiativa fără a mai privi în urmă.

TAUR
(21 apr. - 20 mai):
Nu vă lăsați atras în confidențe și mărturisiri, nici măcar episodice. Verificați mai întîi dacă interlocutorul este la fel de deschis cum vă cere să fiți.

GEMENI
(21 mai - 21 iun.):
Comparațiile pe care le faceți sînt destul de inspirate, nu și convingătoare. Cu ele puteți să stîrniți admirația, dar dacă vreți să convingeți vă grăbiți.

RAC
(22 iun. - 22 iul.):
În propunerile pe care le avansați vă loviți de o lipsă de receptivitate cu totul surprinzătoare. Verificați dacă între timp interesele nu s-au schimbat.

LEU
(23 iul. - 22 aug.):
Profitați de momentul de derută pentru a obține cît mai multe informații. Acționați cu discreție, dar nu lăsați să se piardă o ocazie atît de bună.

FECIOARĂ
(23 aug. - 22 sept.):
Eforturile făcute în ultima vreme v-au marcat, nervii dvs. sînt și ei întinși. E mai bine să lăsați inițiativa în seama altora și să deveniți executant(ă).

BALANȚĂ
(23 sept. - 22 oct.):
Situația s-a îmbunătățit, dar nu e cazul s-o colorați și dvs. în roz. Păstrați-vă și realismul și optimismul, veți avea nevoie de amîndouă.

SCORPION
(23 oct. - 21 nov.):
Ideile dvs. au tot mai mulți susținători, rămîne să fie agreate și de șefii dvs. Dacă puneți problema fără orgoliu și cu tact, ea va fi bine primită.

SĂGETĂTOR
(22 nov. - 21 dec.):
Nu clarviziunea, ci intuiția vă poate fi de folos în cazul acesta. Asta nu înseamnă că trebuie să vă lipsească și cea mai mică măsură de precauție.

CAPRICORN
(22 dec. - 19 ian.):
Complicațiile ivite în ultima vreme vă pun în imposibilitatea de a contraataca. Mulțumiți-vă cu o apărare corectă și precisă, garda sus!

VĂRSĂTOR
(20 ian. - 18 febr.):
Contactele cu oamenii și asocierile nu vă aduc avantajele așteptate. Dacă e cazul, descurcați-vă de unul singur, nu-i mai antrenați și pe alții.

PEȘTI
(19 febr. - 20 mart.):
Eficacitatea combinațiilor e în scădere, încercați și alte variante. Dacă lucrurile se înfundă undeva, mai bine nu vă mai bateți capul.

LEGENDA:
- *vă paște ghinionul;*
- *prudența e mama înțelepciunii;*
- *n-aveți nimic de pierdut;*
- *șansa vă surîde*

Alexander
VODKA

Sylvester Stallone în noul film

„Judecătorul Dredd“

În noul film al lui Danny Cannon, actorul american încarnează un personaj de desen animat. Într-un viitor îndepărtat, el are sarcina să restabilească dreptatea. Stallone luptă de douăzeci de ani împotriva răilor. Deja s-a obișnuit să facă curățenie, așa cum face și în „Judecătorul Dredd“.

„Judecătorul“ înlocuiește polițiștii, anchetatorii sau procurorii

În „Judecătorul Dredd“ povestea se reia - părăsit într-un secol al mileniului trei, în mijlocul corupției și poluării, el este «Domnul Curățenie» al viitorului, cu un atu suplimentar: în acea lume, nu mai există polițiști, anchetatori sau procurori. Există doar judecători cu cască, motociclete Harley-Davidson, arme multifuncționale cu comandă vocală (bune și pentru rafale explozive dar și pentru a mulge o vacă) și costume de clowni stalino-centrafricani. Delictul odată constatat, „judecătorul“ deliberează și apoi aplică imediat pedeapsa. E un fel de fast-food în justiție, în sensul că mai întîi este pedepsit acuzatul și abia apoi este ascultat.

În rolul „răului“ - Armand Assante

Sub tutela unui Mare Consiliu al Judecătorilor, Megalopolis-ul încearcă să supraviețuiească bătăilor de pe stradă, manifestațiilor violente, ploilor acide, suprapoluării. Totul merge rău. Stallone (cu cască și cizme cu tocuri) terorizează vagabonzii. Deodată, este înfruntat de un super-ticălos (interpretat de Armand Assante) numit Rico, apoi înțelege că acesta este fratele său. Rico este sponsorizat de un tip care dorește dezordinea pentru a face ordine.

Personajul interpretat de Stallone este acuzat (pe nedrept) că a ucis un jurnalist și este „expediat“ ca un Dreyfus oarecare. Dar revine și aduce scenariul la traseul corect, în 96 de minute, înainte de a-l ucide pe Rico. Apoi o îmbrățișează pe Diane Lane și avem un happy-end.

Filmul amintește de „Demolition Man“

Danny Cannon (care-și merită numele, avînd în vedere numărul de explozii din film) este regizorul acestor combinații și are 27 de ani. „Judecătorul Dredd“ amintește foarte mult de „Demolition Man“. Între două imagini și două replici dure („Știam că ai să spui asta“, bombăne Stallone către toți acuzații care-și afirmă inocența), el distruge diferite obiecte, oprește creșterea accelerată a 80 de clone, se bate cu un robot și aleargă într-un incinerator gigant de gunoi. Următorul său film se intitulează „Asasinii“ - nu aveți impresia că l-ați văzut deja? **(Traducere din „Le Nouvel Observateur“ de M.A.)**

Premiere la Festivalul de la Veneția

„Pasolini, o crimă italiană“

Un nou film despre uciderea brutală a regizorului și poetului italian Pier Paolo Pasolini a readus în prim plan întrebarea care i-a frămîntat pe italieni timp de două decenii: a fost, oare, Pasolini, victima unei sinistre conspirații?

Pier Paolo Pasolini

Poetul marxist, homosexual declarat, a murit în dimineața zilei de 2 noiembrie 1975, după ce a agățat un prostituat într-o gară din Roma. El a fost lovit în cap, aruncat pe jos și călcat de propria lui mașină sport, Alfa Romeo. Prostituatul, tînărul, de 17 ani, Pino Pelosi, și-a recunoscut crima cîteva ore mai tîrziu. El a susținut că a acționat singur, într-un moment de furie, după ce Pasolini, în vîrstă de 53 de ani, i-a făcut avansuri sexuale violente. Filmul lui Marco Tulio Giordana, „Pasolini, o crimă italiană“, arată că există probe clare conform cărora Pino Pelosi a avut cel puțin un complice. Aceasta a fost și concluzia primului proces. Pelosi a fost condamnat la 9 ani închisoare. Acum el este închis din nou, în urma altor acuzații. „Sînt convins pe deplin de concluzia juraților după primul proces, atunci cînd Pelosi a fost găsit vinovat de crimă în complicitate“, a declarat Giordana, înaintea premierei filmului, la Festivalul de la Veneția.

Pasolini a fost un critic vehement al situației politice din Italia anilor '70, cînd corupția era în floare, iar statul părea a fi implicat în valurile de violență extremistă, care străbăteau țara. Într-un articol publicat puțin înaintea morții sale și citat în film, Pasolini declara că știe cine este implicat într-o serie de atentate cu bombe, care au ucis zeci de oameni, la începutul anilor '70. Uciderea lui a devenit o versiune italiană a cazului J.F. Kennedy, care a împărțit țara în două tabere - adepții conspirației și cei care cred că ucigașul a acționat singur. Născut în 1922 la Bologna, Pasolini și-a publicat primele poezii la vîrsta de 19 ani și a debutat în cinematografie, ca scenarist, în 1954. Doi ani mai tîrziu, el a lucrat cu Federico Fellini la „Nopțile Cabiriei“, iar, în 1961, a realizat prima lui peliculă, „Accattone“.

Premiile Emmy

Candice Bergen a obținut al cincilea premiu din carieră

Cea de-a 47-a ediție a Premiilor anuale Emmy, desfășurată recent, la Pasadena (California), a arătat că anul trecut a fost foarte prolific pentru programele de televiziune cu medici.

„ER“, „Frasier“ și „Chicago Hope“ au obținut cele mai mari distincții. „ER“, un spectacol despre viață și moarte, a cărui acțiune se petrece în camera de gardă a unui spital din Chicago, a fost distins cu premiul pentru cea mai bună regie, cel mai bun scenariu și cea mai bună actriță într-un rol secundar. „Chicago Hope“ a fost considerat cel mai bun program TV din America. „Frasier“, o comedie a postului NBC, despre un psihiatru care tratează la domiciliul pacienților, a primit cinci distincții, printre care cel mai bun actor (Kelsey Grammer, fostul interpret din „Cheers“), cel mai bun actor într-un rol secundar și cel mai bun serial umoristic.

„A fost un an destul de dur, însă totul a ieșit bine“, a declarat Grammer, referindu-se la acuzațiile, ulterior infirmate, conform cărora ar fi avut relații sexuale cu o minoră. „Viața mea personală a fost amenințată anul acesta, iar eu am fost supus unui stress extraordinar. Este bine cînd ți se întîmplă și astfel de lucruri“.

„ER“ și „Frasier“ au adus postului NBC 28 de premii, mai multe decît oricare alt canal de televiziune. CBS a obținut 19 distincții, iar canalul Home Box Office (HBO) s-a clasat al treilea, cu 15 premii. ABC a avut unul dintre cei mai slabi ani ai săi, cu numai 6 distincții. „ER“, cu opt premii cîștigate, a întrunit 23 milioane de nominalizări. „NYPD Blue“, al postului ABC, a cucerit trei distincții extrem de controversate.

Deși a luat cel de-al cincilea premiu Emmy din carieră, Candice Bergen a declarat

că vrea să părăsească serialul „Murphy Brown“, la sfîrșitul sezonului. Bergen *(foto)* a obținut toate premiile Emmy pentru rolul principal din același serial, fiind prima femeie care reușește această performanță.

Christine Baranski a fost considerată cea mai bună actriță într-un rol secundar, pentru serialul umoristic „Cybill“, de la CBS, iar Ray Walston a fost desemnat cel mai bun actor într-un rol secundar, pentru rolul judecătorului Henry Bone, în serialul CBS, „Picket Fences“. Pentru Walston, un veteran al programelor TV, „Emmy“ a încununat o lungă cariera în domeniu. „Am 30 de secunde ca să vă spun că am așteptat 60 de ani să ajung pe această scenă“, a declarat el.

Barbra Streisand a obținut cinci „Emmy“ pentru „Barbra Streisand. The Concert“. Trei dintre acestea au fost premii tehnice. Jay Leno, autorul „Late Night Show“ de la NBC, a fost considerat cel mai bun realizator de „varietăți, muzică sau serial umoristic“, învingîndu-l pe rivalul său de la CBS, David Letterman, care a părăsit NBC în 1993. Raul Julia, decedat în octombrie anul trecut, a trecut drept cel mai bun actor de mini-serial, pentru „The Burning Season“. Premiul i-a fost înmînat soției lui, Merel.

TELECINEMATECA

Azi, 19 septembrie 1995, orele 20,50, pe programul 1

Bob Fosse - „Sweet Charity“

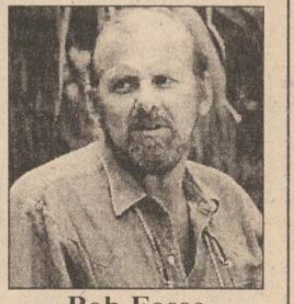

Bob Fosse

Cîntecul, muzica, înainte de a deveni, prin ființa umană, un limbaj, cu mijloace de expresie specifice, avînd ca finalizare „opera de artă muzicală“, cu criterii de afirmare, cunoaștere și re-cunoaștere specifice, chiar cu formule artistice specifice, a fost una din multiplele forme de manifestare a naturii, a armoniei sale. Cîntecul, muzica, întotdeauna, ne stimulează să ne întoarcem la starea inițială, originară, a materiei, la însuși Actul Creației. Sub alt aspect, cîntecul, muzica, este o stare arhetipală a arhetipului uman, o formă de exprimare și comunicare, o mentalitate, o viziune, o concepției, chiar un mod de existență, o cale spre autocunoaștere și cunoaștere, o cale spre eliberare, spre purificare, spre sacru.

Pe 6 octombrie 1927, la New York, are loc premiera primului film parțial sonorizat, „The Jazz Singer“ („Cîntărețul de jazz“), în regia lui Alan Crosland, în care Al Jolson, vedetă de „music-hall“, rostește cîteva cuvinte și cîntă cîteva „blues“-uri. Abia pe 1 februarie 1929, la Los Angeles, are loc premiera primului film, complet sonorizat, „Broadway Melody“ („Melodiile Broadway“-ului), regia Harry Beaumont, un film muzical „sută la sută vorbit, cîntat și dansat“. Ambele, evident, tratate în registru comic. Se deschide, astfel, marea carieră a uneia dintre cele mai populare specii cinematografice, și nu numai pentru spectacolul nord-american, pentru firea, pentru caracterul, pentru temperamentul căruia este cel mai adecvat mod de a percepe lumea și de a se exprima, „musical“-ul. King Vidor, prin „Halleluiah!“ (1929) și Ruben Mamoolian, prin „Applause“ („Aplauze“), din 1929, depășesc primitivismul acestei specii. Un faimos „musical“, în 1932, al aceluiași, „Love Me Tonight“. Cu remarcabile numere coregrafice se reține și filmul lui Lloyd Bacon, din 1933, „42 and Street“ , coregraful Busby Berkeley, deschizînd un lung drum acestei arte în cinematografie. Perechea de dansatori, Fred Astaire și Ginger Rogers, cu 20 de filme împreună, mută accentul de pe ansamblul de dansatori pe cuplu și solist: Apare, apoi, și cuplul de cîntăreți, celebru fiind, în deceniul patru, cuplul Nelson Eddy-Jeanette MacDonald, realizînd opt filme împreună. Un aer înnoitor aduc filmele din jurul anilor '40, mai ales în „The Wizard of Oz“, din 1939, regia Victor Fleming. Mai novator este filmul lui Gene Kelly și Stanley Donen, din 1949, după criza războiului, „One the Town“ („În oraș,,), prin evocarea dramei unei familii și folosirea decorurilor naturale. Un film de cotitură, plin de imaginație este „An American in Paris“, din 1951, regia Vincente Minnelli, iar un film faimos este, doar un film vesel, prietenos, melodios, „Singin 'in te Rain“, din 1952, regia Stanley Donen și Gene Kelly. De reținut și prezența cîntărețului Maurice Chevalier, strălucind în „Gigi“, în 1958, regia Vincente Minnelli. Mai sînt de amintit „Seven Brides for Seven Brothers“, din 1954, regia Stanley Donen, și „Funny Face“ („Mutră nostimă“), din 1957, regia Stanley Donen. În criza anilor '60, strălucitul și modernul „West Side Story“, din 1961, regia Robert Wise, un inspirat „Romeo și Julieta“ cinematografic. În fine, după „My Fair Lady“, din 1964, regia George Cukor, „Mary Poppins“, din 1964, regia Robert Stevenson, „The Sound of Music“, din 1965, regia Robert Wise, un „musical“ anti-intolerant, cu criza sa din anii '60 și '70, ultimul „musical“ de mare montare fiind „Annie“, din 1982, regia John Huston, deci, după un declin constant, prin Bob Fosse, urmează o radicalizare surprinzătoare, o înnoire fericită.

Bob Fosse (născut la Chicago, 23 iunie 1927 - mort la Washington, 23 septembrie 1987), numit, inițial, Robert Louis Fosse, strălucit coregraf, cu studii la „Attended Amundsen High School“, Chicago, actor de teatru din 1941, dansator din 1950, coregraf din 1954, cu film de ficțiune de lung-metraj debutează în 1969, cu „Sweet Charity“. În general, filmele sale se individualizează prin inventivitatea și măiestria numerelor muzicale, prin sensuri și semnificații grave, sub masca banalității. De origine finlandeză, blond, timid, el aduce, în evoluția inegală a „musical“-ului, gustul pentru profunzime, atît de frecvent la „tipul nordic“. „Cabaret“ (1972), opt premii Oscar, avînd, ca punct de plecare, cartea „Adio, Berlin“, de Christopher Isherwood, apoi piesa de teatru a lui John van Druten și, în fine, spectacolul „Cabaret“ al lui Joe Maseroff, este primul „musical politic“, pe linia unei bune tradiții a cîtorva filme politice nord-americane. Urmează, în 1974, un ne-“musical“, „Lenny“, apoi, după un atac de cord, în 1979, realizează „All That Jazz“ („Tot acest jazz“), patru premii Oscar, primul „musical tragic“, un film despre succes, glorie și moarte, ca și ultimul său film „Star '80“, din 1983, despre nefericita vedetă a revistei „Playboy“, Dorothy Stratton. Ultimul său spectacol pe Broadway a fost „Big Deal on Madonna Street“ („O afacere grozavă pe strada Madonna“).

Imagine din film

„Sweet Charity“ este un „remake“ după filmul „Nopțile Cabiriei“, de Federico Fellini, realizat după piesa omonimă a lui Neil Simon. Un film despre „aventura unei fete care a vrut să fie fericită“. Splendide numerele coregrafice, toate, cît și artificiile stilistice, de limbaj: imagini pe negativ, filmări suprapuse, și combinate, cu încetinitorul, folosirea fotografiilor, a stop-cadrului, a ecranului întunecat. Memorabilă interpretarea actriței Shirley MacLaine.

Mircea DUMITRESCU

Filmele acestei săptămîni

"Inimă neînfricată".
Producție SUA, 1995.
Film de aventuri istorice.
Producător, regizor și interpret principal Mel Gibson.
Premieră.
Cinema"Victoria"
(Telefon. 112502)
- ora 9.00 - **850 lei**
- orele: 12.00; 15.00; 18.00 **- 1600 lei**

„Tommy Boy“.
Producție SUA, 1995.
Comedie de Peter Segal.
Cu: Chris Farley, David Spade, Bo Derek și Rob Lowe. Premieră.
Cinema "Republica"
(Telefon: 114327)
- ora 9.00 - **700 lei**
- orele: 11.00; 13.00; 15.00; 17.00; 19,00 - **1300 lei**

"Hăituit în Insula Răzbunării".
Coproducție SUA, Japonia 1995.Thriller cu Chistopher Lambert.
Cinema "Copou"
(Telefon: 145738)
- ora: 9.00 - **500 lei**
- orele: 11.00; 13.00; 15.00; 17,00 - **1000 lei**

"ECRAN CLUB"
- orele 19.00 - **1000 lei**
"The Doors". Producție SUA, 1991

"Masca".
Producție SUA, 1994.
Comedie cu Jim Carrey
Cinema "Dacia"
(Telefon: 164740)
- ora: 9.00 - **400 lei**
- orele: 11.00; 13.00; 15.00; 17,00; 19,00 - **800 lei**

În perioada 19-21.09.1995
- ora 19.00 - **800 lei**
"Lambada".
Producție SUA, 1990. Film muzical cu Eddie Peck.

NORD EST GROUP
STICKER AND SIGN
Reprezentant exclusiv pe MOLDOVA
STICKER AND SIGN
- AUTOCOLANTE PUBLICITARE
  - Din PVC
  - Decupaj după forma dorită
- ETICHETE AUTOCOLANTE
  Suport: Hîrtie, PVC transparent, Metalizat aur și argint, Aluminiu, Fluorescent etc
- FIRME LUMINOASE
  Neon, Litere spațiale, Casete luminoase, Copertine, Prolite, Chain Sign etc.

PRODUSE PENTRU TOATE EXIGENȚELE

NOU !!! Numai noi vă putem oferi:
- autocolante cu impresie de fotografie
- autocolante dublă față
- etichete autocolante în rulouri

Nu ezitați să ne contactați !
Tel. 032-211570

INTEGRAMA ZILEI

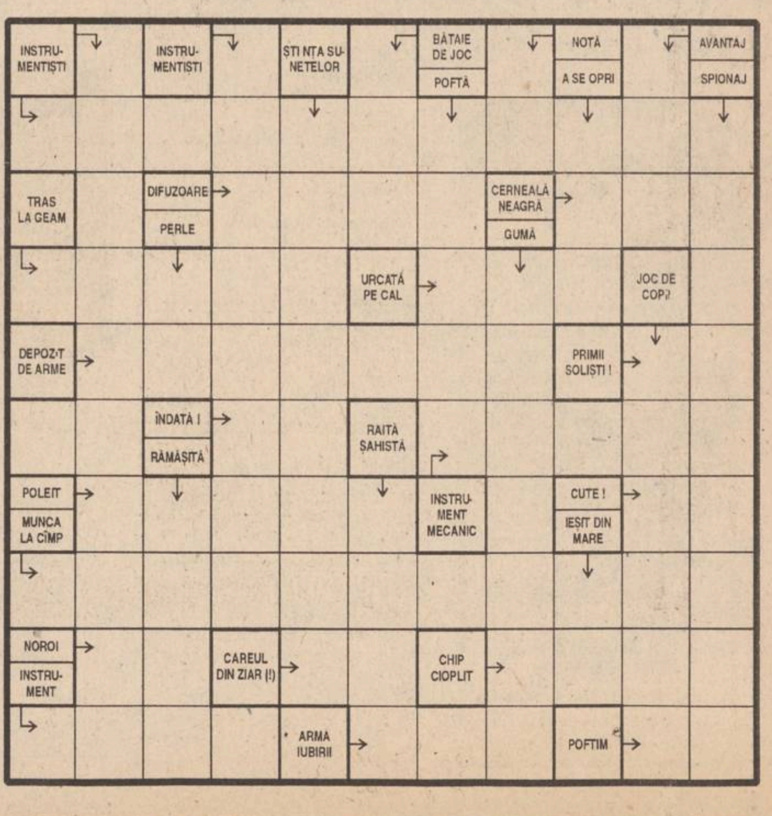

CENTRALĂ UNIVERSITARĂ „M. EMINESCU" IAȘI

Gardianul care a împușcat sîmbătă un tînăr a fost arestat

Procurorul criminalist Neculai Butnaru a semnat ieri mandatul de arestare privind pe gardianul Silviu Ciocan. Acesta este acuzat că l-a ucis pe tînărul Cornel Popovici, din localitatea Popești, cu un foc de armă tras de la o mică distanță. Tragicul eveniment a avut loc duminică dimineață, în jurul orei 1,00, al poarta fermei "Intermediar" din Popești. După ce gardienii au reținut ilegal o persoană, care nu s-a ferit la timp din fața mașinii aparținînd CGP, Silviu Ciocan a vociferat și s-a întors, încercînd să plece acasă. Gardianul Ciocan l-a împușcat pe la spate.

Amănunte în pagina 2A

Antrenorul Silviu Stănescu a sosit aseară în Iași

Ce are el de gînd cu echipa de fotbal Politehnica?

citiți interviul din pagina de sport

MONITORUL, martor la nunta fiicei Regelui Mihai, la New-York

O relatare amănunțită de la acest strălucitor eveniment regal puteți găsi în pagina 4B

MIERCURI
20 septembrie
1995
An V, Nr. 223
(1285)
12 PAGINI
400 LEI
pentru Republica Moldova
30 bani

Monitorul

cotidian de informații

SECȚIUNEA A
ȘTIRI, OPINII, COMENTARII

Înainte de a anunța Poliția, Salvarea sau Pompierii, sunați la MONITORUL! 271.271

Director onorific: AUREL LEON
Redactor șef: DAN RADU

Filiera evaziunii fiscale în afacerile cu alcool

■ *un lanț de firme aparținînd aceleiași familii au asigurat "mascarea" cîtorva zeci de milioane pe care le datorau statului*

Inspectorii Direcției Controlului Financiar de Stat Iași (D.C.F.S.) în colaborare cu ofițerii biroului pentru combaterea criminalității economico-financiare din cadrul Poliției municipiului au demascat recent cea mai importantă filieră din Iași - compusă din trei firme - care produce și comercializează ilicit alcool, în special votcă. Potrivit primelor cercetări, se estimează că filiera a păgubit statul cu peste o sută de milioane de lei, dar ancheta este abia la început. Într-o încercare disperată de camuflare a operațiunilor ilegale, capii filierei au încercat mituirea unui inspector din cadrul D.C.F.S. **(S. SIMON)**

Continuare în pagina 3A

Noua lege a ajutorului social mai dă o șansă de supraviețuire săracilor

15 familii din Iași primesc ajutor social de peste 200.000 lei

■ *pînă acum, erau cazuri de familii cu zece copii nevoite să trăiască cu numai 72.000 lei pe lună*

Cea mai mare valoare a ajutorului social de care beneficiază o familie cu venituri reduse, din municipiul Iași, se ridică la circa ***270.000 lei.*** Este cazul familiei lui Nicolae C., domiciliat în str. Sarmisegetuza, alcătuită din 12 membri. ***Familia menționată, cu 10 copii, trăiește, în prezent, cu numai 72.000 lei pe lună, sumă care reprezintă alocația pentru nouă dintre cei 10 copii***. Potrivit Legii ajutorului social, cei doisprezece membri ai acestei familii urmează să primească lunar un ajutor de 272.000 lei. Din cele cîteva mii de familii din Iași, care trăiesc sub limita de subzistență și care urmează să beneficieze de ajutor social, 15 vor primi sume de peste 200.000 lei. Aceste familii sînt formate din 7 pînă la 12 persoane, majoritatea fiind țigani. În toate cazurile, singura sursă de venituri o reprezintă alocația pentru copii. ***Cea mai grea situație este a unei familii formată din șapte persoane, al cărei unic venit îl reprezintă alocația unui copil - 8000 lei.*** **(M.B.)**

Aproximativ 20.000 de "studenți" simt cum le renasc speranțele de a deveni studenți

Vineri se hotărăște soarta studenților mediciniști de la facultățile particulare

■ *Ministerul Învățămîntului recomandă CNEAA să autorizeze cîteva dintre aceste facultăți*

Vineri, la sediul CNEAA, membrii comisiilor pentru facultățile cu profil medical se vor întruni într-o ședință care se anunță furtunoasă. În această ședință se va hotărî soarta facultăților particulare de medicină. În prezent, o singură facultate - "Vasile Goldiș" din Arad - a primit autorizare de funcționare, iar pentru "medicinele" de la "Titu Maiorescu", "Spiru Haret" și "Româno-Americană" (toate din București), Ministerul Învățămîntului a infirmat decizia de neautorizare a CNEAA, cele trei unități urmînd să fie reanalizate. Hotărîrea ministerului nu înseamnă însă automat că CNEAA nu poate să dea tot un verdict negativ. Din cele 50 de facultăți de medicină, care au depus inițial dosarele, 40 au înaintat contestații. ***Ministerul Învățămîntului a recomandat CNEAA ca toate aceste facultăți să fie reanalizate și vizitate.***

Surse din CNEAA au declarat reporterilor "Monitorului" că ***recomandarea nu este obligatorie și, în consecință, nu vor fi vizitate mai mult de 4-5 facultăți.*** Aceeași sursă a precizat că nu este exclus ca toate facultățile să fie din nou respinse. În acest caz, în jur de 20.000 de studenți vor pierde această calitate. Sursa citată a mai precizat că se discută amendarea Legii 88, urmînd să se dea posibilitatea celor de la facultățile particulare să se transfere, prin examene filtru, la facultăți de stat, dar locurile vor fi limitate, iar cei care vor reuși vor fi cunoscuți dinainte, deoarece "mulți copii de ștabi urmează cursurile facultăților de medicină particulare". **(Lucian GHEORGHIU)**

O ședință de mare rușinea. România se va transforma dintr-un stat de drept într-un stat de "drepți" în fața autorităților

Parlamentarii români au înnebunit de tot

Deputații au votat ca fredonarea într-un loc public a imnului altui stat să se pedepsească cu trei ani de închisoare

Deputații au hotărît ca ***arborarea drapelului, a altor însemne sau intonarea imnului altui stat, în public (în afara cazurilor prevăzute de Legea nr.75), se sancționează cu pedeapsa cu închisoarea între 6 luni și 3 ani***. Reprezentanții UDMR au încercat să elimine acest alineat nou al articolului 236 din Codul Penal, dar votul deputaților (9 abțineri și 3 voturi împotrivă) a fost decisiv în favorarea variantei Comisiei juridice. UDMR a motivat solicitarea sa argumentînd prin deputatul Szekely Ervin că drapelul, însemnul și intonarea imnului altul stat, reprezintă "elemente decorative".

Atenție: dacă scăpați în public ceva de genul "Sîntem o țară nenorocită", riscați să intrați la pușcărie pentru șapte ani pentru defăimarea țării

Articolul din Codul Penal privind defăimarea în public, prin orice mijloace, a țării sau națiunii române, a evidențiat interesul mărit pentru subiectul național manifestat de PNȚCD și PD. Comisia juridică prevedea în raportul său ca în acest caz pedeapsa cu închisoarea să se situeze între 1 și 5 ani. George Stancov (PD) a propus mărirea limitei maxime a pedepsei la 7 ani. Gavril Dejeu (PNȚCD) a insistat ca textul articolului 236, indice 1, referitor la defăimare, să includă referire precisă la infracțiunea făcută de către cetățenii români. El a mai solicitat ca termenul de "națiune", care nu este definit în acte oficiale, să fie înlocuit cu cel de "popor", existent în Constituție. Deputații au mai contestat locul acestui articol în arhitectura Codului Penal. Petre Țurlea, deputat independent, a solicitat ca sfera de aplicare a articolului să fie extinsă și cetățenilor străini. Reprezentantul inițiatorului legii a recunoscut că articolul, așa cum este redactat în prezent, "implică foarte multe probleme", motiv pentru care textul trebuie modificat. El a mai admis că nu trebuie exonerați cetățenii străini. În același timp, el a declarat că pedepsele dictate în baza articolului 209 din Codul Penal în vigoare (care cuprinde un text asemănător cu articolul în discuție) sînt în prezent atacate prin recursuri în anulare, deoarece s-au făcut "exagerări în aplicarea articolului". În consecință, datorită amendamentelor avansate de către deputați, comisia juridică a hotărît să reanalizeze textul și locul articolului privind defăimarea în public a țării sau a națiunii române, urmînd să prezinte noua redactare în ședința Camerei Deputaților din ziua de 21 septembrie.

Dacă insultați, calomniați sau amenințați un polițist, jandarm sau magistrat, vă mănîncă pușcăria pentru șase ani. La fel și dacă le insultați rudele!

Ieri, Camera Deputaților a continuat discutarea proiectului de modificare a Codului Penal. Astfel, ***pentru ofensa adusă autorității, pedeapsa este de la 6 luni la 5 ani închisoare.*** În cazul în care infracțiunea constă în ***lovirea unei persoane cu funcție importantă în stat, închisoarea este între 3 și 10 ani. Insultarea și calomnierea funcționarului public se pedepsește cu închisoare de la 3 luni la 3 ani, iar dacă "vinovatul" este reprezentant mass-media, pedeapsa este de la 6 luni la 4 ani.***

Pentru insultă, calomnie sau amenințare a unui polițist, jandarm sau magistrat, maximul special al pedepsei se majorează cu 3 ani. S-a votat și "inviolabilitatea", adică ***protejarea prin sancțiuni majorate cu 1/3 a rudelor celor de mai sus.*** Sancțiunile actuale sînt, în majoritatea cazurilor, mai drastice decît cele din vechiul Cod Penal.

După terminarea ședinței, deputatul PD Victor Boștinaru a declarat în exclusivitate pentru "Monitorul": "***Este greu să comentezi ceea ce s-a votat astăzi. În orice caz, nu mai avem de-a face cu un stat de drept, ci cu statul drepți în fața autorităților. Mai trebuiau propuse avansări și decorații pentru delațiune, lingușire și servilism și atunci aveam un Cod Penal de toată frumusețea***".

SOCIETATEA DE ASISTENȚĂ FINANCIARĂ ȘI INVESTIȚII / FINANCIAL SERVICES AND INVESTMENT COMPANY
SAFI SA
Sunați acum la telefon 117596

• FONDUL MUTUAL AL OAMENILOR DE AFACERI
Datele la zi valabile începînd de LUNI, 18 septembrie 1995.
Număr C.I. în circulație: 2.771.494
tip A: 173.076 tip B: 283.582 tip C: 2.314.836
Activul net: 288.721,4 milioane lei
Creșterea valorii C.I.
• față de 1.01.1995 82,2%
• față de săptămîna anterioară 1,2%
• în ultima lună 6,0%
• anuală (estimări) 110%
Valoarea la zi a certificatelor de Investitor (C.I.):
tip A: 541.360 lei - la răscumpărare
tip B: 135.340 lei - la răscumpărare
tip C: 67.670 lei - la vînzare sau răscumpărare
• FONDUL PRIVAT DE ACUMULARE ȘI PENSII
deschis atît persoanelor în activitate, cît și pensionarilor
Casa Modei (mezanin) Telefon 117596
Zilnic, între orele 9,00-18,00 (sîmbătă, duminică închis)
Biroul SAFI Iași practică un comision de 1%

Începînd cu data de 26.06.1995, în scopul creșterii operativității în relațiile cu clienții, s-a modificat sistemul răscumpărării Certificatelor de Investitor, astfel:
1. Cererile de retragere se primesc **numai în zilele de luni** ale fiecărei săptămîni, între orele 9^{00}-16^{00}.
2. Sumele cuvenite investitorilor, aferente cererilor de retragere primite se plătesc în ziua de **vineri a aceleiași săptămîni**, de la casieria Băncii Dacia Felix.

ALTER - EGO
Str. Cuza Vodă nr. 54
Tel./fax 032/212010, 032/212030
MATERIALE PENTRU AMENAJĂRI INTERIOARE IMPORT ITALIA
✔ ceramică și mortarurile aferente
✔ tapet lavabil și fototapet
✔ tavane false și elemente decorative din polistirol
✔ pereți despărțitori, precum și elemente pentru placări interioare și exterioare din gips
✔ var lavabil și coloranți
✔ vopsele și lacuri auto și pentru uz casnic (la cutie și în tuburi spray)
✔ pensule și rulouri
✔ camere de baie complete
✔ folii autocolante, diverse
✔ masticuri siliconice
✔ hîrtie abrazivă
ARTICOLE DE PAPETĂRIE ȘI PENTRU BIROU, ÎNTR-O GAMĂ DE 500 PRODUSE

Conflictul dintre primarul Simirad și consilierii muncipali devine tot mai dur

Tribunalul Iași a hotărît suspendarea hotărîrii de asociere dintre Consiliul Municipal și firma INPROIECT

*«**O instanță a Tribunalului Iași a decis suspendarea hotărîrii de asociere directă (fără licitație) dintre Consiliul Municipal Iași și firma "Inproiect", hotărîre luată în data de 25 iulie, în vederea realizării în Iași a unui Centru de Afaceri**»*, a declarat ieri primarul Constantin Simirad, în cadrul unei conferințe de presă. Primarul Simirad a mai precizat că hotărîrea Consiliului Municipal (C.M.) este suspendată pînă la soluționarea cauzei de către Contenciosul administrativ.

După cum se știe, primarul Iașului a atacat în Contencios hotărîrea C.M., pe care o consideră nelegală. Constantin Simirad susține că asocierea directă (fără licitație) a Consiliului Local cu firma "Inproiect" este o "afacere murdară", aducînd următoarele argumente în acest sens:

întreruperea unei licitații în curs de desfășurare; inexistența unui plan urbanistic zonal; neprezentarea unor garanții de către firma "Inproiect" (firma respectivă nu a dovedit că are resursele financiare necesare construirii obiectivului). De asemenea, primarul susține că pentru astfel de investiții este necesară organizarea unei licitații. Pe de altă parte, 17 consilieri municipali au convocat pentru mîine o ședință extraordinară, ședință în care, după toate probabilitățile, se va analiza activitatea primarului Simirad și refuzul acestuia de a semna contractul de asociere dintre C.M. Iași și firma "Inproiect". **(Sorin SIMON, Anca ALEXANDRU)**

MONITORUL DE IAȘI

Pe rol la Tribunalul Iasi

Administratorul căminului S.C. AGMUS este acuzat de trafic de influență

Ieri, administratorul căminului S.C. AGMUS S.A., Corneliu Buleandră, a fost adus din arestul preventiv în fata Tribunalului Iași pentru a fi audiat în legătură cu infracțiunea de trafic de influență, de care a fost acuzat prin rechizitoriu.

Precizăm că, în conformitate cu actul de trimitere în judecată, Corneliu Buleandră a primit, de la mai multe persoane, bani și bunuri, în perioada noiembrie 1993 - martie 1995, în scopul de a le prelungi acestora șederea sau de a le caza în căminul unității. Corneliu Buleandră este învinuit că a primit banii și bunurile după ce le-a spus acestor persoane că este prieten cu directorul societății și că poate influența hotărîrile și dispozițiile acestuia.

Pe data de 19 aprilie, ca urmare a reclamației lui Vasile Nistorel (care i-a oferit diferite bunuri pentru a-l caza în căminul unității și căruia nu i-a rezolvat cererea), Corneliu Buleandră a fost arestat preventiv.

În fața instanței, Corneliu Buleandră a afirmat că nu se simte vinovat, deoarece bunurile i-au fost oferite din proprie inițiativă de persoanele respective și că el nu le-a cerut nimic în schimbul serviciilor sale. Mai mult decît atît, C. Buleandră s-a transformat din acuzat în acuzator, învinuindu-l pe unul dintre cei care au solicitat locuri în cămin de furt. "Sînt convins că vinul și merele pe care mi le-a adus au fost furate", a opinat inculpatul.

După audierea acuzatului, instanța a fixat următorul termen al acestui proces pentru data de 31 octombrie, dată la care vor fi audiați martorii. **(A. SCUTELNICU)**

Ieri

Primarul Constantin Simirad s-a întors din China

Ieri, primarul Constantin Simirad s-a întors din vizita de lucru desfășurată în China, în perioada 12-19 septembrie. Invitat la Xi'An pentru a lua parte la Festivalul folcloric organizat în această localitate, precum și la o prestigioasă expoziție națională, primarul Constantin Simirad ne-a declarat: "La expoziție a participat și primvicepremierul Chinei, care a tratat delegația României cu un respect deosebit. Au fost prezente cîteva sute de delegații străine din: Germania, Japonia, Coreea de Sud, Filipine, Malaezia etc.". Printre obiectivele industriale vizitate de delegația României se numără o fabrică de produse alimentare, o fabrică de tractoare, o fabrică de avioane, precum și o fabrică de tratare a cilindrilor de motoare Diesel cu raze laser, procedeu ce duce la mărirea rezistenței acestora de patru ori. La conferința de presă organizată ieri la Consiliul Municipal, primarul Constantin Simirad a subliniat:

"Nu înteleg de ce oamenii de afaceri ieșeni nu încearcă un comerț civilizat cu China, pentru că din partea acestei țări am observat o deschidere spre România. Foarte mulți chinezi studiază limba română în ideea unor relații de afaceri cu țara noastră. Am fost mirat să văd cum bișnițarii cîștigă la o cursă București-Beijing și retur 60-70 milioane de lei, în timp ce oamenii noștri de afaceri nu sînt interesați". **(Anca ALEXANDRU)**

Armele de foc au încăput pe mîna unor indivizi periculosi

Gardienii publici au făcut mai multe victime decît Poliția, Armata și Jandarmeria la un loc

(continuare din pagina 1A)

Ucigașul poate primi pînă la 20 de ani de închisoare

Ancheta penală care privește moartea tînărului *Cornel Popovici*, cel care a fost împușcat de un gardian public, a făcut un prim pas spre finalizare ieri, cînd Parchetul de pe lîngă *Tribunalul Iași* a hotărît arestarea gardianului.

Gardianul public *Silviu Ciocan* a fost arestat sub acuzația de *"omor"*, faptă pentru care legea prevede o pedeapsă cuprinsă între 10 și 20 de ani de închisoare.

Silviu Ciocan l-a împuscat mortal pe tînărul Popovici în dimineața zilei de duminică, 17 septembrie. Victima încerca să-și salveze un prieten reținut ilegal de un grup de gardieni în incinta fermei *"Intermediar"*, din localitatea Popești. Singura vină care se poate aduce victimei și celui reținut este că nu s-au ferit la timp din calea mașinii gardienilor. A urmat un conflict desfășurat chiar la poarta fermei pe care o păzeau gardienii, după care Cornel Popovici a fost împușcat mortal pe la spate tocmai cînd încerca să părăsească locul conflictului. Nu s-a putut reține o legitimă apărare a gardianului, în schimb procurorul criminalist *Neculai Butnaru* are în vedere faptul că acesta a fost provocat la scandal. Cert este că nu se impunea sub nici o formă folosirea armei de foc.

Cum nu este prima oară cînd gardienii publici sînt implicați în cazuri grave sau deosebit de grave, redăm mai jos cîteva exemple din care se poate înțelege ușor că membrii *Corpului Gardienilor Publici* folosesc armamentul mult mai des decît polițiștii și sînt implicați în furturi sau chiar violuri.

Alte victime ale gardienilor publici

1. Primul foc de armă tras de un gardian public a avut loc la data de 20 mai 1994, la ora 19,30, cînd un gardian a găsit de cuviință să tragă cu pistolul atunci cînd a zărit patru săteni care pescuiau cu crîsnicul într-un iaz de pe raza comunei Comarna.

2. În luna iunie 1994, gardianul public *Vasile Grecu* s-a sinucis trăgîndu-și un glonte în cap. Acesta a preluat schimbul și arma de la un coleg de-al său și a plecat direct la concubina sa. Împreună cu aceasta a consumat o mare cantitate de alcool, după care s-a retras într-o cameră și s-a sinucis.

3. După o beție cruntă, în luna septembrie 1994, un alt gardian și-a uitat pistolul într-un restaurant, iar altul s-a îmbătat și a adormit între două rînduri din via pe care o păzea. Cînd s-a trezit, a constatat că prietenul de pahar i-a furat pistolul: Arma a fost recuperată cu greu de Poliție, după ce hoțul a amenințat cu pistolul un taximetrist, obligîndu-l să-l transporte pe gratis.

4. Duminică, 25 septembrie 1994, în zona fermei pomicole Galata, gardianul *Viorel Benone Jijie* a împușcat mortal o persoană și a rănit o alta. Gardianul a fost declarat nevinovat, considerîndu-se că a folosit arma în legitimă apărare. Vina reținută în sarcina victimelor este că acestea intenționau să fure mere din livada fermei.

5. În luna ianuarie 1995, gardienii *Mihai Dedza* și *Marian Nistor* au fost prinși în timp ce încercau să fure cîteva cartoane cu ouă de la S.C. PRODAVIS S.A. Precizăm că cei doi gardieni trebuiau să păzească această unitate de eventualii hoți.

6. În primăvara acestui an, o tînără care vindea urzici în piață a fost "ridicată" de doi gardieni sub pretextul că o vor conduce la birouri pentru stabilirea identității. Tînăra a fost condusă într-un apartament din apropierea pieței, unde a fost violată.

7. Pe fondul unor probleme familiale, gardianul *Daniel Stroe* s-a împușcat în inimă în luna iulie 1995. D. Stroe s-a sinucis în timp ce-și efectua serviciul de pază la ***S.C. MOLDOCONSTRUCT S.A.***

Exemplele ar putea continua. Chiar președintele Consiliului Județean, *Ion Amihăiesei*, în subordinea căruia se află Corpul Gardienilor Publici (C.G.P.), a declarat că pregătirea și instruirea gardienilor lasă de dorit. Aceștia sînt supuși la o testare psihologică efectuată în condiții precare, iar pregătirea ulterioară este asigurată de pensionari care au activat cîndva în Ministerul de Interne.

Datorită faptului că această pregătire s-a dovedit insuficientă, proba de bază rămîne testarea psihologică. *Mihail Gașpar*, psiholog consultant la secția Personal a C.G.P. Iași, ne-a declarat că, din cauza numărului mare de solicitări, se poate determina doar eficiența mintală generală, dar nici pe departe nu se poate vorbi de un examen psihologic complex.

Se discută deja dacă a fost sau nu oportună înarmarea gardienilor după o pregătire precară și o testare psihologică făcută în grabă. Incomparabil mai serios este privită problema eliberării unui permis de vînătoare, situație în care pregătirea și testarea durează mai bine de un an de zile, și este vorba de o armă cu alice, și nu de o carabină cu glonte, cum au în dotare gardienii.

8. *Cornel Popovici* este ultima victimă a gardienilor publici, într-o perioadă de timp relativ scurtă (doi ani). În același timp, Armata, Poliția și Jandarmeria la un loc nu au înregistrat nici o victimă. **(Anca ALEXANDRU, Ovidiu SCUTELNICU)**

Pentru prima dată se pune problema folosirii armelor de foc de căre gardienii publici. În doi ani, aceștia au făcut mai multe victime decît Poliția, Armata și Jandarmeria la un loc. Șefii acestora, col. (r) Gheorghe Costan (stînga) și Ion Frujinoiu (dreapta), trebuie să dea explicații în legătură cu acest lucru.

Un ieșean în toată firea a smuls perciunii unui băiețel în vîrstă de șase ani

■ *copilul furase cîțiva struguri de pe un butuc din fața locuinței agresorului*

Pentru *Ciprian Căldare* (**foto**), un băiețel de 6 ani, ce locuiește pe strada Țepeș-Vodă, amintirea serii de sîmbătă, 9 septembrie a.c., este, încă, dătătoare de coșmaruri. ***"Mă jucam în spatele blocului. I-am auzit pe niște copii zicîndu-i unui nene: Uite, ăsta-i Țupu. Atunci nenea s-a repezit la mine, m-a luat cu mîinile amîndouă de păr și m-a tras în sus. M-am zbătut și cînd m-a lăsat jos am văzut că avea smocuri din părul meu în mînă. După aceea mi-a tras și un șut în spate"***, ne-a povestit micuțul Ciprian Căldare. Deasupra urechilor, copilul are două porțiuni de mărimea unei monezi de 100 lei de pe care părul lipsește cu desăvîrșire. Motivul acestei agresiuni barbare: Ciprian Căldare luase, în mai multe rînduri, struguri din "via" (e vorba, de fapt, de un singur rug de vie) plantată în fața apartamentului vecinului său, *Gheorghe Vieru*, în vîrstă de aproximativ 50 de ani, taximetrist. ***"De vreo săptămînă tot dispăreau strugurii. Și-așa nu erau mulți; îi voiam copți, să-i dau fetiței mele. Copiii mi-au spus că Ciprian e băiatul care se cațără pe rug și-mi fură strugurii. În ziua aceea eram nervos tare; demontasem de trei ori motorul mașinii. Nici nu-mi dau seama cum de s-a petrecut așa ceva"***, se dezvinovățește Gheorghe Vieru. În certificatul medico-legal nr. 4158 din 12 septembrie 1995, întocmit de *dr. Dumitru Pandele*, se precizează că băiețelul prezintă *"zonă de alopecie temporală bilaterală de 5/2 cm în dreapta și 4/3 în stînga"*. Se recomandă examenul dermatologic pentru alopecia traumatică, arătîndu-se, în același timp, că Ciprian Căldare necesită 8-10 zile de îngrijiri medicale. ***"Eram în fața blocului cînd mi-a venit copilul plîngînd. De spaimă, pantalonii i se udaseră. Toată noaptea a suspinat, iar acum încă are coșmaruri. Vă închipuiți ce durere a suportat. Eu nu zic că n-o fi luat strugurii. Poate i-a luat. Dar omul acela trebuia să vină la noi, la părinți, îi plăteam paguba, rezolvam într-un fel. Cum a procedat el e inuman. Îți pui mintea cu un copil de șase ani? Să-i fi dat o palmă, să-l fi urechiat - dar nu așa, să-l sluțească. Și dacă nu-i va crește părul la loc? Nici n-am crezut că cineva s-ar putea răzbuna astfel pe un copil. Mă uit la copil și îmi fac cruce. Cum poate cineva, tată la rîndul său, să fie atît de crud, de fără inimă? Nu mai spun că, atunci cînd m-am dus să-i vorbesc, m-a amenințat cu bătaia și pe mine"***, ne-a relatat **Geta Căldare**, mama copilului.

În fața reporterilor, Gheorghe Vieru a arătat că regretă sincer fapta comisă. ***"Aș fi putut să nu recunosc, nu erau martori. Eu, însă, vă spun că da, eu am fost cel care i-a smuls părul băiatului, dar nu l-am lovit, cum zice el. Totul s-a întîmplat foarte rapid. L-am prins de perciuni, s-a zbătut - deși n-a scos nici un sunet - și deodată m-am trezit cu părul în mînă. Îmi pare foarte rău că s-a întîmplat așa"***, spune Gheorghe Vieru. Familia copilului Ciprian Căldare a depus plîngere la secția a IV-a de Poliție, intenționînd să-l dea în judecată pe agresor pentru mutilare. **(Gynella PARFENIE)**

"Sînt cît o scîndură; cum aș putea să mai muncesc încă cinci ani?"

■ ***reacții ale salariaților în vîrstă, din Iași, față de proiectul de lege care prevede creșterea limitei de vîrstă pentru pensionare***

Proiectul *Legii pensiilor*, recent înaintat *Parlamentului*, cuprinde, în afară de recalcularea cuantumului pensiilor, și mărirea limitei de vîrstă, de la 60 la 65 de ani pentru bărbați și de la 57 la 62 de ani pentru femei. Într-o primă fază, acest lucru va afecta aproximativ 1,3 milioane de persoane cuprinse între 57 și 61 de ani, dintre care 70.000 sînt femei. Dacă proiectul de lege se aprobă, toate aceste persoane vor trebui să mai muncească încă 5 ani, lucru ce va stîrni, cu siguranță, nemulțumiri.

"Mărirea vîrstei limită de pensionare nu se justifică, în condițiile în care nu se asigură mijloace de trai corespunzătoare. Pentru a avea putere de muncă, fizică și intelectuală, un om trebuie să fie hrănit bine, să aibă o locuință corespunzătoare și să fie sănătos. Or, societatea noastră nu asigură toate acestea" - ne-a declarat ***Dumitru Iancu***, secretarul Uniunii Județene a Pensionarilor Iași.

Avînd în vedere starea de sănătate precară a segmentului de populație cuprins între 50 și 60 de ani, creșterea numărului de bolnavi cardio-vasculari și de cancer, mărirea limitei de vîrstă de pensionare pare o aberație. Părerile cetățenilor de rînd în această privință sînt contradictorii:

■ **Constantin Agafton** (57 ani): "Nu știu ce să spun. Depinde de mărimea pensiei. Dacă salariul ar fi simțitor mai mare aș dori să muncesc pînă la 65 de ani. Mă simt în putere".

■ **Toader Anica** (59 ani): "Ar fi ca o lovitură de ciocan pentru mine. În ultimii ani nu m-am gîndit decît la pensie și la cum îmi voi munci pămîntul de la țară după ce voi ieși la pensie".

■ **Maria Voinea** (56 ani): "Pentru femeile salariate n-ar fi drept deloc. Eu am crescut patru copii, am ținut o gospodărie și, în același timp, am lucrat ca muncitoare. Uitați-vă la mine, că-s cît o scîndură! Cum aș putea eu să mai muncesc încă 5 ani?"

■ Ilie Corbu (58 ani): "Eu am ieșit la pensie la 55 de ani și-mi pare rău. Colegii mei care încă lucrează cîștigă dublu față de mine".

■ Ana Istrate (54 ani): "Parlamentarilor le e ușor să dea din gură, cu salariile lor de 800.000 de lei. Păi, să-mi dea și mie salariul ăsta și muncesc pînă mor". **(Dana PAVEL)**

BURSA MOLDOVEI SA Ring 2
primește înscrieri pentru ședința de licitație cu obiecte de artă și antichități din luna septembrie 1995.
Înscrieri, expertize, evaluări se fac în fiecare marți și joi între orele 10.00 - 13.00 la sediul din Piața Unirii nr. 5.
Relații la tel. 212050 sau 211808.

Societate comercială dispunînd de sediu ultracentral (dotat cu rețea de calculatoare, telefon, fax, copiator), personal administrativ și de deservire, traducători etc.,
cautăasociați autorizați
(persoane fizice și juridice)
pentru a desfășura activități juridice:
consultanță, birouri de avocatură, birouri notariale etc.
Relații la tel. 213254, zilnic între orele 8,00 - 16,00.

S.C. "CHEIA" SRL
Str. Soseaua Nicolina, bl. 928
(lîngă Crucea lui Ferentz)
a-II-a stație de tramvai din Pd. Roș spre CUG
Tel. 222070
vă oferă
la cele mai avantajoase prețuri:
• faianță, gresie, obiecte sanitare;
• tablouri pictate manual pentru baie și bucătărie;
• brîușor faianță;
• articole pentru: instalații sanitare, uz gospodăresc, fierărie și mase plastice pentru menaj

SC Comtex SA
Iași, str. Grigore Ureche nr. 3, bl. Gh. Șonțu
aduce la cunoștința cumpărătorilor că
începînd cu luna august 1995 a introdus în magazinele sale sistemul de vînzare
ÎN RATE
pentru
mărfurile textile: • confecții • țesături • tricotaje • încălțăminte
bunurile de folosință îndelungată: • televizoare • frigidere • mașini de spălat • mașini de cusut etc.
Condițiile pentru cumpărarea în rate a mărfurilor sînt următoarele: ■ dovadă de salariat ■ doi garanți ■ avans minim 30% din valoarea bunurilor ■ număr maxim de rate - 6 ■ dobînda lunară 5%.
Vînzarea mărfurilor cu plata în rate se face în magazinele: MATERNA, ROMARTA, MODA (Podu Roș), SUPER COPOU, SPLENDID (Centrul Civic) și MODERN (Piața Unirii).

DUVANĂ
EN GROS
• PULPE PUI (S.U.A.) SFERTURI (ÎNTREGI) INTERFOLIATE - 4000 lei/kg
• FICĂȚEI PUI - 4908 lei/kg
• ARIPI CURCĂ - 3485 lei/kg
• TELEMEA MIXTĂ - - 2700 lei/kg
• PEȘTE CONGELAT COD D/E (ALASKA) - 2652 lei/kg
NUMAI CUMPĂRÎND DE LA DUVANA PUTEȚI AVEA PROFIT
Bd. Ștefan cel Mare 8 A
Tel. 032/212965, 211369
Fax 212965
ZILNIC 8⁰⁰-19⁰⁰

ATENȚIE AUTOMOBILIȘTI
PREMS UNICUL REPREZENTANT PE MOLDOVA VINDE PRIN MAGAZINUL DE PIESE AUTO
DIN IASI - STR. SF. LAZAR NR.76 - TEL 032-231033 FAX 032-230954
ARBORE COTIT pentru: DACIA 1300, 1400; LADA 1500; ARO D127; SAVIEM 135HP; RABA 215HP
AX CU CAME pentru: OLCIT, stinga, dreapta
SET MOTOR pentru: DACIA 1300, 1400; LADA 1500; ARO D 127; SKODA
CUZINETI - PIVOTI - BIELETE DIRECTIE - INELE SINCRON
CANISTRE METALIZE - 20 l - 1.400 lei
PENTRU COMENZI EN GROS APELATI LA DEPOZITUL DE LA ACEEASI ADRESA
PRETURILE PRODUCATORULUI! FACILITATI DE PLATA!
LUNI-VINERI 8-19 SIMBATA-DUMINICA 8-14

Dacă aștepți de mulți ani o mașină de făcut bani
TROPIC vă servește iar WAP vă îmbogățește

• aparate de curățat incinte și automobile
• sisteme de aspirare
• spălătoare de covoare și tapițerie
• aparate de curățat pardoseli
• instalații staționare
• sisteme de autoservire
• agenți de curățare și de întreținere
• firmelor de transport
• service-uri, stații de benzină,
• abatoare, intreprinderi
• restaurante, hoteluri
Str. Păcurari 79, tel. 250330, tel./fax 250329

SAMSUNG Iași
Instalații de aer condiționat dotate cu telecomandă
SAMSUNG AW 0903E - 1.236.900 lei - 1 corp prindere în fereastră - asigură răcire
SAMSUNG AS 905 ER - 2.060.900 lei - split două corpuri - asigură răcire
SAMSUNG ASH 1205 R - 2.884.000 lei - split două corpuri - asigură răcire și încălzire pentru 300 mc.
SAMSUNG ASH 1814 ER - 3.708.000 lei - split două corpuri - asigură răcire și încălzire pentru 400 mc.
Prețurile includ TVA.
SCHROTTER Bd. Ștefan cel Mare și Sfânt, bl. B2, 6600 Iași
telefon: 0040-32-116651; 116772; 117300; fax: 0040-32-117956

E timpul să cumpărați o anvelopă adevărată !
Anvelopa ROADSTONE fabricată în Coreea de Sud, este cea mai potrivită pentru autoturismul dumneavoastră !
REZISTENTĂ, SIGURĂ, IEFTINĂ
Prețuri promoționale !
TIPO DIMENSIUNE: 145 SR 13, 175 TR 13, 165 TR 14, 175 TR 14, 185 TR 14

TIPO DIMENSIUNE: 185/70 TR 14, 195/70 TR 14
UNIC IMPORTATOR PENTRU ROMANIA
TOFAN GRUP S.A.
Sucursala Iași: Ghica Vodă 1B (demisol) tel. 032-114.782

MONITORUL DE IAȘI

Ce înseamnă să fii firmă de stat

O gură de oxigen pentru S.C. TEROM S.A.

O delegatie a conducerii S.C. TEROM S.A. a participat, recent, la Ministerul Finantelor, la procedura de conciliere pentru reesalonarea, reducerea sau anularea datoriilor societății către creditorii acesteia, în conformitate cu prevederile Ordonanței nr. 13/1995 privind restructurarea societăților comerciale. Astfel, potrivit informațiilor furnizate de Ioan Ardelean, directorul general al combinatului ieșean, 800 milioane lei datorate de TEROM Filialei Retele Electrice a RENEL au fost reesalonate pentru perioada de pînă la sfîrșitul anului 1995, iar suma de 3,6 miliarde lei, restantă la plata agentului termic furnizat de Filiala Electrocentrale (C.E.T.) a fost reeșalonată pentru perioada ianuarie 1996 - decembrie 1997. Conducerea S.C. TEROMS S.A. a convenit, de asemenea, cu comisia de conciliere, ca suma de 219 milioane lei - reprezentînd penalități datorate de combinat bugetului de stat pentru întîrzierea unor plăți să fie anulată. În spiritul aceluiasi act normativ, combinatul ieșean de fire și fibre sintetice urmează să beneficieze de un sprijin financiar de circa 3 miliarde lei de la F.P.S. (sub formă de credite cu dobîndă avantajoasă), pentru achiziția de utilaje, în cadrul programului de modernizare-restructurare. **(Mihaela BREZEANU)**

Astăzi

Va fi inaugurat Centrul de asistență socială din Iași

Ieri, la sediul Consiliului Judetean (C.J.) Iasi, prefectul Dan Gâlea, președintele C.J., Ion Amihăiesei și secretarul C.J., Ioan Serbina au primit vizita unei delegații alcătuită din membri ai organizației britanice, "The Romanian Orphanage Trust" (ROT), precum și din membri ai organizației "Pentru copiii nostri". Conducerea Consiliului Județean consideră această vizită ca un prim contact înaintea deschiderii oficiale a Centrului de ajutor familial și de asistentă socială Iași, festivitate ce va avea loc în cursul zilei de astăzi. Organizatorii așteaptă participarea la această festivitate a ambasadorului Marii Britanii în România, Excelenta-Sa Andrew Philip Bache, care nu și-a confirmat încă sosirea. **(Anca ALEXANDRU)**

Filiera evaziunii fiscale în afacerile cu alcool

(continuare din pagina 1A)

Statul pierde anual miliarde de lei

În luna iulie a.c., ***Direcția Generală a Controlului Financiar de Stat*** a trimis o adresă directiilor din teritoriu solicitînd demararea unei ample actiuni de verificare a societăților comerciale care produc și comercializează alcool. Se încerca, practic, descoperirea resorturilor care generau apariția pe piață a unor produse alcoolice, în special votcă, sub pretul lor de productie. Se bănuia, de asemenea, că fenomenul este de amploare și că prin afaceri subterane statul pierde miliarde de lei, prin neîncasarea unor taxe speciale (accize).

O lună mai tîrziu, inspectorii Directiei Controlului Financiar de Stat Iași au descins la ***SC "Alfincool" SA,*** principalul producător de alcool din Iași. Primele constatări au relevat că o parte însemnată din alcoolul pur produs de "Alfincool" este preluat de către firma ieșeană ***"Phoenix Mixt" SRL.***

Afacerea a fost pusă la cale în blocul 618 din strada Libertății

Sediul firmei "Phoenix Mixt" SRL se află în blocul 618 de pe strada Libertății, în apartamentul sotilor ***Dumitru și Maria Păun,*** doi din cei patru asociati ai societății. Firma se ocupă, printre altele, cu ***"fabricarea altor produse alimentare"*** și ***"comerț cu amănuntul în magazine nespecializate",*** după cum se precizează în obiectul de activitate al societății. Deși capitalul social al firmei este de numai 100.000 de lei iar la numărul de salariati figurează cifra "zero", SC "Phoenix Mixt" SRL a avut în 1994 o cifră de afaceri de peste 119 milioane lei. Însă, unde era marfa preluată de "Phoenix Mixt" SRL de la "Alfincool"? Zeci de mii de litri de alcool nu puteau încăpea într-un apartament.

Alcoolul era cumpărat cu 2100 lei/litru și vîndut cu 300-400 lei/litru

Cercetînd contabilitatea firmei, inspectorii au constatat că alcoolul pur era cumpărat de "Phoenix Mixt" cu un pret mediu de circa ***2100 lei/ litru*** după care această firmă îl vindea unei alte societăti cu numai ***300 -400 de lei.*** Care era rostul acestei manevre, aparent păguboasă?

Cea de-a doua firmă care prelua alcoolul era ***"Trio Prodcom" SRL,*** societate controlată de trei actionari: soții Dumitru și Maria Păun și fiica lor ***Mirela - Daniela.*** Așadar, familia Păun cumpăra zeci de mii de litri de alcool pur cu pretul mediu de 2100 de lei litru, după care îl vindea cu numai 300 - 400 de lei unei alte firme "Trio Prodcom", societate administrată tot de familia Păun, unde alcoolul era prelucrat și transformat în votcă.

Sustragere de la plata unor taxe substanțiale

Prin această metodă, familia Păun evita plata unor taxe substanțiale pe care le datora statului. Potrivit legii, agenții economici care produc sau comercializeză astfel de produse datorează bugetului de stat taxe speciale, denumite accize. Interesant este că legea prevede că pentru alcool se datorează accize ori de cîte ori intervin modificări în concentratia alcoolică. Dacă familia Păun ar fi prelucrat alcoolul prin prima firmă, atunci valoarea taxelor datorate statului ar fi fost mult mai mare iar pretul unui litru de votcă ar fi ajuns pe piată la circa 4000 de lei. Cum însă alcoolul a fost vîndut celei de-a doua firme cu numai 300 - 400 de lei/litru, acaesta din urmă va plăti accize conform legii de 100%, dar raportat la pretul de producție al votcii. În aceste conditii, în actele firmei pretul de producție al unui litru de votcă se cifrează la doar aproximativ 150 de lei (dintr-un litru de alcool pur se poate obtine cam 2,5 litri de votcă). În concluzie, SC "Trio Prodcom" plătea statului accize de 150 de lei pentru fiecare litru de votcă în loc de aproximativ 750 de lei cît ar fi fost normal. Drept urmare, pretul de livrare al produsului ajungea la circa 300 de lei (150 de lei - pretul de productie plus 150 de lei - accize), iar statul pierdea zeci de milioane de lei care intrau în contul familiei Păun.

Firma "Iacodan" SRL încheia lanțul evaziunii

Pe de altă parte, familia Păun nu-și permitea să vîndă diferitilor comercianti un produs al cărui pret era mult inferior celui practicat pe piață. În consecintă, votca era livrată unei alte societăți condusă de soții Dumitru și Maria Păun, ***"Iacodan" SRL.*** Această firmă îmbutelia votca în sticle de jumătate de litru, pretul unei astfel de sticle fiind umflat la circa 750 de lei. Această din urmă firmă nu mai plătea accize deoarece, după cum am mai precizat, pentru alcool se datorează accize ori de cîte ori intervin modificări în concentratia alcoolică. Or, "Iacodan" SRL doar îmbutelia votca primită de la " Trio Prodcom", cea de-a doua firmă a filierei Păun. De altfel, o mare parte din banii negri rezultati în urma acestor manevre se adunau la ultima firmă, "Iacodan" SRL. La sfîrșitul anului 1994, "Iacodan" SRL avea un profit de peste 150 milioane lei.

Demascarea filierei de către inspectorii Directiei Controlului Financiar de Stat i-a pus în mare încărcătură pe sotii Păun care făcuseră o avere prin evaziune fiscală.

"Administratorii au încercat să mituiască un inspector financiar"

Pe data de 30 august a.c., Maria Păun l-a invitat pe unul din inspectori la o ciorbă de burtă, la un bar de lîngă Corpul Gardienilor Publici. Inspectorul a acceptat invitația. Însă, cîteva ore mai tîrziu, cînd a ajuns acasă, inspectorul a descoperit că Maria Păun îi pusese un milion de lei în servietă. Banii au fost plasați în intervalul de timp cît inspectorul a mers la toaletă. Maria Păun spera că astfel inspectorii vor trece sub tăcere afacerile murdare pe care le dirija împreună cu sotul ei.

În aceeași seară inspectorul a anuntat Poliția care, a doua zi, a înseriat banii și i-a cerut inspectorului să-i ducă înapoi Mariei Păun. Imediat după predarea banilor, la sediul firmei "Iacodan" au sosit ofiterii biroului pentru combaterea criminalității economico-financiare de la Poliția municipiului însotiti de procurorul ***Constantin Crîșmaru.*** Pe baza unui mandat de percheziție, politiștii au scotocit sediul firmei "Iacodan", găsind milionul cu pricina. Potrivit Parchetului de pe lîngă Tribunalul Iași, Maria Păun a declarat că nu știe cum au ajuns acei bani pe unul din rafturile de pe peretele biroului ei.

Maria Păun este cercetată în prezent de procurorii Parchetului de pe lîngă Tribunalul Iași sub acuzația de "dare de mită". Însă, potrivit unor surse ale Parchetului, Maria Păun s-a internat recent în spital, pentru a evita o eventuală arestare. În privința celor trei firme conduse de familia Păun, acestea sînt controlate minuțios de Poliție și D.C.F.S. pentru stabilirea valorii totale a prejudiciului adus statului. Vom reveni cu noi amănunte pe parcursul derulării cercetărilor.

Toader Berlea a muștruluit peste 100 de directori și contabili-șefi din Iași

■ ***el a cerut acestora să nu plece în străinătate fără mandat din partea FPS, să fie atenți la acordarea salariilor și la modul de stabilire a prețurilor***

Peste o sută de manageri și contabili șefi ai firmelor cu capital majoritar de stat au fost convocati de ***Direcția Teritorială a Fondului Proprietății de Stat,*** luni, 18 septembrie, la sediul prefecturii, pentru o ședință de instruire.

A fost discutat modul de acordare a drepturilor bănești cuvenite reprezentantilor FPS, întrucît s-a constatat că reprezentanții FPS în Adunarea Generală a Actionarilor (AGA) au încasat sume diferite, între 25.000 lei și 53.000 lei pentru o ședință, deși, conform legii, ar fi trebuit să încaseze cîte 37.000 lei pentru o ședință AGA. Precizăm că ședintele AGA se țin lunar sau atunci cînd este absolut necesar.

Un alt punct discutat a fost modul de calcul și acordare a salariilor managerilor. ***Toader Berlea*** **(foto)**, directorul Direcției Teritoriale Iași a FPS, a atras atenția managerilor că la calculul salariilor trebuie avute în vedere prevederile contractului de management și ale circularei FPS cu privire la aplicarea unor coeficienți de ierarhizare în functie de cifra de afaceri și de salariul mediu tarifar în unitatea respectivă. Din informațiile pe care le deținem, salariile managerilor firmelor de stat din Iași sînt, de regulă, de aproximativ 700.000 lei - 1.000.000 lei, însă pot ajunge, la unitățile profitabile, și pînă la 2.000.000 lei/lună.

În continuarea ședinței, au fost reluate problemele referitoare la plecările în străinătate ale managerilor doar cu mandat din partea conducerii FPS București și la organizarea de licitații în cazul importurilor de utilaje, tehnologii și subansamble importante, necesare unității. Aceste probleme au trezit nemultumirea unor manageri care au primit din partea directorului Toader Berlea următoarea replică: ***"Dacă eu aș fi reprezentant direct al patronului - în acest caz FPS - v-aș urmări mai îndeaproape activitatea și v-aș cere să faceți mai mult pentru firmă".***

În aceeași sedință, s-a mai hotărît că modul de stabilire a prețurilor de livrare a produselor trebuie aprobat de AGA, întrucît s-a constatat că în acest domeniu au apărut unele anomalii care afectează populația. **(Costel STROESCU)**

Pentru firmele mici și mijlocii

Credite cu dobîndă redusă

Agenția Română pentru Dezvoltare (ARD) a anuntat în aceste zile suplimentarea la nivel national cu încă 2,2 miliarde lei a fondurilor puse la dispoziția firmelor particulare mici și mijlocii pentru creditare cu dobîndă preferențială, după cum a declarat, ieri, ***Vasile Domnaru,*** directorul sucursalei ieșene a ***Băncii Comerciale "Ion Țiriac".*** Reamintim că la sfîrșitul anului trecut Guvernul a alocat în acest scop trei miliarde lei, stabilind prin ***HG 805/1994*** că dobînda aplicată creditelor este jumătate din valoarea dobînzii de refinantare practicată de Banca Natională a României. În prezent, după cum a afirmat Vasile Domnaru, dobînda plătită de beneficiarii acestor credite - ce trebuie să aibă activitate de producție sau de prestări de servicii pentru producție este de 17,5 la sută pe an și se acordă pentru o perioadă de maximum trei ani. În plus, firmele care angajează asemenea credite pot beneficia de o perioadă de gratie de cîteva luni în rambursarea împrumutului.

Suma suplimentară de 2,2 miliarde lei provine din fonduri extrabugetare, bani rămași disponibili după derularea altor programe. Facem precizarea că suma de trei miliarde lei disponibilă în noiembrie 1994 de ARD a fost acordate sub formă de credite bancare prin intermediul a trei bănci comerciale: Banca Comercială Română (BCR), Banca Comercială "Ion Tiriac" (BCIT) și Mind Bank, aceasta neavînd sucursală în Iași.

În aceste conditii, BCIT dispune de 700 milioane lei din suplimentarea totală de peste două miliarde, fiind foarte probabil a restul sumei să fie distribuit de celelalte două bănci comerciale amintite.

Aceste credite sînt de tip revolving, adică, în momentul în care beneficiarii lor încep rambursarea, fondurile recuperate sînt puse la dispoziția altor solicitanți de asemenea întreprinderi particulare mici și mijlocii. Din informatiile pe care le detinem în prezent de la sucursala ieșeană a BCIT au beneficiat de asemenea credite trei societăți comerciale particulare din municipiu. În cursul lunii următoare beneficiarii acestor credite vor începe rambursarea sumelor împrumutate. **(Alin TOCAN)**

SC METALO-CHIMICE SA Iași
comercializează prin raionul specializat de la parterul magazinului
Colierul
(lîngă Tribunal)
ceasuri originale (elvețiene), marca DOXA,
ceasuri de perete, marca XEDOX,
ceasuri de masă,
precum și o gamă variată de gablonzuri și produse din aur și argint ITALIA,
la cele mai avantajoase prețuri.

UNIVERSITATEA "AL.I.CUZA" IAȘI
FACULTATEA DE FILOSOFIE
CATEDRA DE PSIHOLOGIE ȘI PEDAGOGIE
organizează în ziua de 28.09.1995, ora 10.oo, concurs pentru ocuparea postului de
OPERATOR II/1
Condiții:
▪ diplomă de bacalaureat și atestat profesional ▪ 5 ani vechime în specialitate ▪ cunoștinte de limba franceză și engleză, redactarea de texte pe calculator.
Candidații vor depune un dosar plic care să conțină:
✓ cererea de înscriere
✓ copie după diploma de bacalaureat și atestat
✓ adeverință medicală
✓ recomandare de la ultimul loc de muncă
✓ curriculum vitae
✓ copie după Carnetul de muncă capitolele I și IX sau I și VI.
Relatii suplimentare se pot lua de la Catedra de Psihologie și Pedagogie din cadrul Facultătii de Filosofie.

CONSTRUCȚII 1 SA
execută
CONSTRUCȚII CIVILE
CONSTRUCȚII SOCIALE
CONSTRUCȚII AGRICOLE
REPARAȚII, CONSOLIDĂRI, RESTAURĂRI
Str. Decebal nr. 1. Tel. 032 23 13 80, fax 032/13 23 09

vindem
Mașini SMARTY pentru copiat chei și Chei brute
ALFA CIVIC
Șos. Națională 198, bl. B, sc. A, et. 7, ap. 26
CP 765, CP 3
6600 Iași, România
Tel./Fax (40)-32-13.76.13
unelte ▪ scule ▪ dispozitive ▪ accesorii ▪ aparate electrice ▪ instalații ▪ adezivi ▪ coloranți ▪ abrazivi

NEI
O INVESTIȚIE ÎN CALITATE
ALB - culoarea sublimului și a perfecțiunii!
NEI - liderul producătorilor de televizoare color din România vă oferă acum imaginea cuvântului ALB:
ALB - frigidere și combine frigorifice moderne
- capacitate mai mare
- consum redus de energie
- silențiozitate
- dezghețare automată
- protecție ecologică
ALB - mașina de spalat automată
- 18 programe
- capacitate 5Kg rufe uscate
- consum redus de energie și apă
- silențiozitate
2 ani garanție, service asigurat în toată țara!
PRODUSELE ALBE NEI -
MAI PUȚIN EFORT, MAI MULT CONFORT!
NEI
Vă colorează viața cu ALB

MONITORUL FINANCIAR

O măsură inutilă

România va monitoriza importurile și exporturile de țiței și produse petroliere "în scop statistic"

Importurile și exporturile românești de țiței și produse petroliere vor fi monitorizate "în scop statistic", începînd cu data de 1 octombrie 1995, transmite Ministerul Comerțului. Conform Ordinului nr.47/18.09.1995, Ministerul Comerțului va emite licențe pentru importul și exportul de țiței și produse petroliere. Monitorizarea importului și exportului de țiței și produse petroliere se va efectua într-un sistem asemănător cu licențierea automată a comerțului exterior cu oțel și produse siderurgice, au declarat Agenției MEDIAFAX surse oficiale din cadrul Ministerului Comerțului. Aceleași surse au afirmat că supravegherea minimă a comerțului exterior al României cu aceste produse, instituită prin Ordinul nr.47, nu are legătură cu embargoul impus Serbiei. Autoritățile guvernamentale vor urmări, prin licențierea automată, în special destinația importurilor de țiței și produse petroliere, respectiv contribuția lor la produsul intern brut al României. Conform datelor Comisiei Naționale de Statistică, Romăia a importat, în 1994, 8.122 tone de țiței și 1.616 toe de produse petroliere. În același an, producția de țiței a României a fost de 6.693 tone, iar cea de produse petroliere nulă. Societățile comerciale care solicită licențe de import sau export trebuie să obțină, în prealabil, avizul Ministerului Industriilor, din punct de vedere al originii și destinației produselor respective pentru exporturi și a provenienței mărfurilor în cazul exporturilor.

Preziceri prezidențiale

Ion Iliescu apreciază că viitoarele alegeri nu vor afecta puternic climatul economic din România

Președintele Ion Iliescu a apreciat, luni, în cadrul mesei rotunde organizată cu Guvernul României de grupul britanic "The Economist", că perioada preelectorală și anul electoral 1996 nu vor afecta puternic climatul economic din România. La dezbateri, ce au loc în perioada 18-20 septembrie la World Trade Center, participă reprezentanți de la aproximativ 70 de firme din Europa și Statele Unite ale Americii. Alison Flint, reprezentantă a "Economist Group", a menționat că manifestarea se datorează interesului crescînd al investitorilor străini față de piața românească, aceștia dorind mai multe informații despre economia românească. În acest context, președintele Iliescu a reiterat ideea potrivit căreia reforma și relansarea economică în România nu sînt posibile fără o prezență masivă a investitorilor străini. Președintele României a mai adăugat că, deși există forțe politice nostalgice, o întoarcere la trecut nu este posibilă.

Un proces așteptat

Privatizarea efectivă a băncilor de stat va începe în circa o lună și jumătate

Premierul Nicolae Văcăroiu a declarat marți, la masa rotundă a grupului The Economist, că procesul efectiv al privatizării băncilor de stat va începe "în aproximativ o lună și jumătate", printr-o lege specială, care va fi aprobată de Executiv. Văcăroiu a anunțat că Guvernul mai pregătește în regim de prioritate legile privitoare la înființarea fondurilor de investiții și la reglementarea globală a concesionărilor de terenuri.

Cursul de referință al BNR valabil pentru 20.09.1995

1 USD = 2108 lei

1 DM = 1419 lei

Cursul de schimb al principalelor valute valabil pentru data de 20.09.1995

Casele de schimb valutar	Dolar SUA		Marca germană	
	C	V	C	V
Banca Agricolă (tel. 112627)	2090	2140	1425	1475
Banca Română pentru Dezvoltare (tel. 211340)	2105	2140	1416	1440
Banca Dacia Felix (tel. 145125)	2075	2115	1415	1475
Credit Bank (tel. 117591)	2090	2145	1415	1450
Banca Română de Comerț Exterior (tel. 211738)	2120	2170	1422,06	1455,59
Casa de schimb "Edmond" (tel. 115309)	2100	2150	1420	1475
Casa de schimb ACR (tel. 112345)	2110	2160	1440	1480
BANKCOOP (tel. 211236)	2065	2115	1430	1470
Italian (tel. 213123) Casa de schimb	2100	2160	1420	1480
Banca "București" (tel. 212009)	2150	2180	1448	1511

Cum se poate ajunge la o reconciliere româno-ungară?

Modelul reconcilierii franco-germane

Reconcilierea istorică propusă, recent, Ungariei de către România, are ca model inițiativa similară a Franței și Germaniei, încheiată în ianuarie 1963. Premierul ungar, Gyula Horn, s-a arătat, de asemenea, favorabil modelului franco-german. De altfel, au existat, în toamna anului trecut, informații de presă care semnalau o eventuală "mediere germană" în negocierea Tratatului de bază româno-ungar. Partea română a respins orice fel de mediere în aceste negocieri. La rîndul său, Germania a negat informațiile, subliniind că ea poate acționa, în calitatea de președinte în exercițiu al Uniunii Europene (iulie-decembrie 1994), doar ca "moderator" al unor discuții româno-ungare, în cadrul meselor rotunde regionale ale Pactului de stabilitate în Europa. Negocierile franco-germane privind reconcilierea istorică au lansate în urma vizitei generalului de Gaulle la Berlin, din septembrie 1962. La sfîrșitul acelei vizite, părțile au semnat un comunicat comun, prin care își anunțau intenția de a pune capăt rivalității lor istorice. Propunerile concrete de reconciliere au fost înaintate de către Franța la 19 septembrie 1962. Răspunsul Germaniei a sosit la 8 noiembrie același an. Miniștrii de Externe ai celor două țări s-au întîlnit la Paris, în 16-17 decembrie, ocazie cu care au fost stabiliți termenii tratatului. Vă prezentăm mai jos documentele reconcilierii franco-germane, publicate de Keesing's Contemporary Archives (26 ian.-3 feb. 1963).

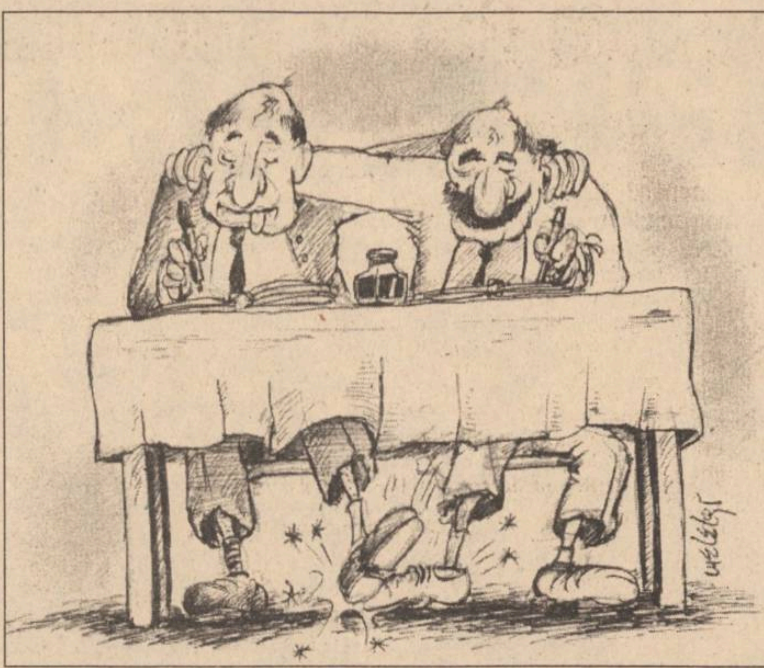

DECLARAȚIA FRANCO-GERMANĂ (text integral)

Generalul de Gaulle, președintele Republicii Franceze și dr. Konrad Adenauer, Cancelarul Republicii Federale a Germaniei, la închiderea conferinței de la Paris, din 21-22 ianuarie,

Convinși că reconcilierea dintre poporul german și poporul francez, punînd capăt unei rivalități de secole, constituie un eveniment istoric care revoluționează relațiile dintre cele două popoare;

Conștienți de solidaritatea care unește cele două popoare, atît din punct de vedere al securității lor, cît și din cel al dezvoltării economice și culturale;

Luînd act, mai ales, că tinerii sînt tot mai conștienți de ceastă solidaritate și se consideră chemați să joace un rol decisiv în consolidarea prieteniei franco-germane;

Recunoscînd că întărirea cooperării dintre cele două popoare constituie o etapă indispensabilă pe calea spre o Europă unită, care este scopul ambelor popoare,

Au căzut de acord asupra organizării și principiilor cooperării dintre cele două state, așa cum se reafirmă în Tratatul semnat azi.

TRATATUL FRANCO-GERMAN (rezumat)

Primul capitol, dedicat Organizării cooperării, prevede ca șefii de stat să dea directivele necesare implementării programului fixat și să urmărească aplicarea sa. Pentru aceasta, șefii de stat se vor întîlni ori de cîte ori va fi nevoie, "în principiu, de cel puțin două ori pe an". Miniștrii de Externe se vor întîlni o dată la trei luni, iar înalții funcționari din Ministerele de Externe pe probleme economice, politice și culturale, în fiecare lună. Întîlnirile vor avea loc, alternativ, la Bonn și la Paris, fără ca ele să afecteze cu nimic activitățile curente și programate ale misiunile diplomatice și a organismelor bilaterale deja existente. Miniștrii Apărării și cei ai Învățămîntului se vor întîlni, de asemenea, o dată la trei luni. Șefii de stat major se vor întîlni la fiecare două luni. La același interval se vor întîlni miniștrii Tineretului. Pentru supravegherea și evaluarea programului va fi instituită, în fiecare țară, o comisie interministerială, condusă de cîte un înalt oficial din Ministerul de Externe. Comisiile vor putea înainta propuneri de noi domenii în care cooperarea ar putea fi extinsă.

Al doilea capitol descrie Programul concret de cooperare. În planul politicii externe, cele două Guverne se angajează să se consulte reciproc, înainte de luarea oricări decizii, în toate chestiunile majore, încercînd să ajungă "pe cît posibil, la o poziție comună". Subiectele asupra cărora părțile convin să poarte consultări sînt: politica față de Comunitățile Europene; relațiile Est-Vest, în plan politic și economic; problemele din cadrul NATO sau al altor organizații internaționale (Consiliul Europei, Uniunea Europei Occidentale, OECD, ONU). Părțile se angajează să dezvolte colaborarea deja existentă în ceea ce privește schimburile de informații. Vor fi coordonate programele celor două state față de țările în curs de dezvoltare și vor fi lansate proiecte comune în acest domeniu. În planul apărării, obiectivele fixate prin tratat sînt: reconcilierea doctinelor militare ale celor două țări, în domeniul tacticii și strategiei, pentru obținerea unor concepții agreate de ambele părți; schimburile de personal între forțele armate, dublate de încercările de a le preda militarilor limba celeilalte părți; elaborarea în comun a unor planuri de înarmare și a planurilor de finanțare aferente. Se vor căuta mijloacele pentru extinderea cooperării în domeniul apărării civile. În planul tineretului și învățămîntului, principalele obiective sînt: studierea limbii celeilalte părți; echivalarea diplomelor universitare; lansarea de proiecte comune de cercetare științifică. Totodată, tinerilor li se vor oferi cît mai multe posibilități pentru a se cunoaște și pentru a strînge legăturile ce-i unesc. În acest scop, va fi creată o organizație, cu un consiliu de administrație autonom, care va facilita vizitele reciproce. Aceste organizații vor avea la dispoziție un fond mixt franco-german.

Capitolul trei cuprinde dispozițiile finale ale Tratatului. Astfel, cele două părți se angajează să procedeze imediat la implementarea documentului, să informeze sistematic guvernele celorlalte state din Comunitățile Europene asupra progreselor realizate. Prevederile Tratatului angajează și autoritățile Berlinului de Vest (clauza poate fi denunțată, printr-o notă informativă, de către partea germană, în termen de trei luni). Tratatul va intra în vigoare de îndată ce fiecare dintre guvernele semnatare va notifica cealaltă parte că au fost create condițiile interne pentru aplicarea documentului.

DOCUMENTELE RECONCILIERII ROMÂNO-UNGARE

Președintele Ion Iliescu i-a convocat, joi, la Cotroceni, pe liderii partidelor parlamentare, pentru a le prezenta documentele menite să consființească reconcilierea istorică între România și Ungaria. Inițiativa, care are la bază modelul franco-german, este materializată prin trei documente: o Declarație comună, un Tratat juridic și un Cod de conduită în domeniul minorităților. Toate partidele parlamentare au acceptat, în principiu, documentele de reconciliere, avînd obiecțiuni dor în privința unor anumite formulări. Amendamentele urmau a fi înaintate în scris, pînă cel tîrziu luni. Apoi, textele modificate conform acestor sugestii, vor fi remise părții ungare, în cursul acestei săptămîni. Vă prezentăm mai jos rezumatele celor trei documente, în varianta inițială, elaborată de MAE.

DECLARAȚIA ROMÂNO-UNGARĂ

Pornește de la ideea că reconcilierea dintre popoarele român și ungar, punînd capăt unor conflicte și tensiuni sociale seculare, servește intereselor ambelor popoare și constituie o contribuție însemnată pentru securitatea și stabilitatea în Europa Centrală, a întregului continent. Părțile declară că reconcilierea va transforma profund relațiile dintre ele și se angajează să se sprijine reciproc în structurile politice, strategice și economice europene și euro-atlantice, "în care își au locul în mod firesc împreună". Colaborarea româno-ungară va avea la bază carta ONU, Actul final de la Helsinki, Carta pentru o nouă Europă de la Paris și alte documente pertinente ale OSCE. Cele două părți se angajează să-și respecte reciproc integritatea teritorială, "declarînd că nu au pretenții teritoriale una față de cealaltă, acum și în viitor". Beneficiarii principali ai reconcilierii vor fi cetățenii ambelor state, "inclusiv persoanele aparținînd minorității maghiare din România și a minorității române din Ungaria", părțile angajîndu-se să se alinieze normelor europene în domeniul protecției drepturilor omului. În plus, șefii celor două state vor face apel la factorii politici din țara lor de a se angaja în procesul de reconciliere istorică.

TRATATUL DE BUNĂ VECINĂTATE ȘI PARTENERIAT

Capitolul întîi al Tratatului descrie programul reconcilierii. În domeniul politicii externe, părțile se angajează se se consulte reciproc înaintea adoptării unor decizii, în vederea armonizării, pe cît posibil, a pozițiilor lor. Subiectele acestor consultări vor fi: problemele legate de integrarea europeană și de sprijinul reciproc în această integrare, precum și cooperarea politică în cadrul UE și UEO; cooperarea cu NATO; colaborarea cu Consiliul Europei, OSCE, OCDE și alte organizații europene; colaborarea în cadrul ONU; securitatea și stabilitatea în Europa Centrală, inclusiv în legătură cu Pactul de stabilitate în Europa; cooperarea în organizațiile subregionale (CEFTA, CEMN, Inițiativa central-Europeană, etc). Va continua și va fi dezvoltată colaborarea în domeniul informațiilor. Părțile vor proceda la schimburi de informații regulate privind relațiile lor cu statele din Africa, America Latină, Asia și Orientul Mijlociu și vor fi inițiate proiecte comune cu aceste state. Vor fi organizate schimburi regulate de informații referitoare la mersul reformei din cele două state semnatare, pentru identificarea posibilităților de consolidare a cooperării în diferite domenii. Chestiunea minorităților se va trata în virtutea Codului de Conduită (al treilea volet al documentelor de reconciliere). În domeniul colaborării economice, părțile se angajează să impulsioneze raporturile economice bilaterale. Ca măsuri preconizate figurează: încurajarea agenților economici de a înființa societăți mixte; stimularea înființării unor bănci mixte și a investițiilor reciproce; promovarea comerțului, acordarea de facilități economice în zone de frontieră; încheierea unor noi instrumente juridice, în special a acordului de liber schimb; colaborarea în realizarea proiectelor de racordare la rețelele de infrastructură auto sau feroviară; încurajarea unor noi proiecte de dezvoltare a rețelelor de infrastructură -trasnport și comunicații; valorificarea potențialului Dunării; promovarea turismului; stimularea colaborării tehnico-științifice. În domeniul cultural-științific și al învățămîntului se prevăd următoarele obiective: dezvoltarea colaborării în domeniile culturii, științei și învățămîntului; încurajarea legăturilor între academii și institute de cercetare; dezvoltarea legăturilor între universități, școli, muzee, etc; sprijinirea cunoașterii și studierii limbii și culturii celeilalte țări; colaborarea în domeniul arhivelor și întreținerii monumentelor; dezvoltarea legăturilor în domeniul cultelor; primirea reciprocă de tineri în universități și recunoașterea reciprocă a diplomelor; promovarea sistematică a legăturilor dintre tineri, inclusiv a vizitelor reciproce. În domeniul apărării, se prevede: aplicarea consecvnetă a acordului "Cer deschis"; încheierea unui acord privind creșterea încrederii și securității; permanentizarea contactelor dintre miniștrii apărării, consultări sistematice la diverse nivele; pregătirea reciprocă de ofițeri în instituțiile militare naționale, organizarea de aplicații comune; colaborarea în cadrul Parteneriatului pentru Pace. Părțile se angajează să colaboreze în lupta împotriva terorismului, a traficului de droguri și arme. Capitolul doi al Tratatului descrie organizarea relațiilor și mecanismele aferente. Astfel, șefii de stat și de guvern vor da orientările și directivele necesare pentru implementarea programului. Ei vor urmări aplicarea acestuia, întîlnindu-se ori de cîte ori va fi nevoie, "în principiu, de ce puțin două ori pe an". Miniștrii de externe se vor întîlni o dată pe trimestru. Înalți funcționari din cele două ministere de externe se vor întîlni lunar, alternativ, la București și Budapesta, pentru a analiza stadiul aplicării programului, pe domenii. Aceste întîlniri nu vor afecta activitățile misiunilor diplomatice sau contactele stabilite prin acestea. Autoritățile competente se vor consulta cu regularitate în domeniile apărării, economiei și reformei, comerțului exterior, integrării în UE, finanțelor, etc.. Vor avea astfel de întîlniri și organismele guvernamentale cu atribuții în domeniul minorităților. Miniștrii apărării se vor întîlni o dată pe an, iar șefii de stat major - de două ori pe an. Cu aceeași frecvență se vor întîlni miniștrii Economiei, Învățămîntului, Culturii, Mediului, Transportului, Tineretului. Fiecare țară va crea o comisie interministerială, condusă de un înalt funcționar din MAE, care va urmări problemele de cooperare și parteneriat. Părțile vor încuraja și relațiile directe dintre organizațiile neguvernamentale, autoritățile publice locale, etc. Capitolul trei cuprinde prevederile finale referitoare la intrarea în vigoare a Tratatului. Stadiul aplicării programului de colaborare va fi analizat de miniștrii de externe, în întîlnirile lor bilaterale. Ungaria și România vor informa în comun, periodic, guvernele țărilor membre ale UE, NATO și OSCE privind relațiile de parteneriat. Tratatul este încheiat pe o perioadăă nedefinită de timp, el putînd fi modificat prin acordul părților. Tratatul va intra în vigoare imediat după ce părțile se vor informa despre îndeplinirea prevederilor interne de aprobare.

CODUL DE CONDUITĂ ÎN PROBLEMELE MINORITĂȚILOR

Are la bază Declarația de reconciliere și pornește de la ideea că minoritățile naționale, respectiv minoritatea maghiară din România și minoritatea română din Ungaria constituie un factor de îmbogățire, nu de divizare a celor două societăți. Cele două părți se angajează să nu admită nici o derogare de la valorile democratice, normele și standardele europene, "îndeosebi cele stabilite de Consiliul Europei", în domeniul respectării drepturilor omului, inclusiv ale persoanelor aparținînd minorităților naționale. Părțile semnatare convin asupra a cinci principii și reguli de conduită în domeniu. Astfel, fiecare parte poartă răspunderea pentru garantarea drepturilor persoanelor aparținînd minorităților naționale. Ca documente de bază sînt recunoscute: carta ONU, Pactul internațional privind drepturile civile și politice, Convenția pentru eliminarea discriminării rasiale, Declarația ONU privind drepturile persoanelor aparținînd minorităților naționale, etnice, lingvistice și religioase, Convenția Europeană a Drepturilor Omului, Convenția-cadru pentru protecția minorităților naționale, Carta Europeană a limbilor regionale sau minoritare, "alte instrumente sau documente pertinente adoptate în cadrul Consiliului Europei și OSCE, cu înțelegerea că acestea nu implică crearea de administrații autonome pe criterii etnice". Părțile se angajează, însă, să asigure, în beneficiul cetățenilor lor, cea mai largă aplicare posibilă a principiului autonomiei locale și descentralizării serviciilor publice. În al doilea rînd, reglementările constituționale legale ale fiecărei țări privind afirmarea identității etnice, culturale, lingvistice sau religioase a co-etnicilor care trăiesc pe teritoriul celeilalte țări se vor realiza cu respectarea legislației acesteia din urmă, precum și cu respectarea integrității teritoriale și a suveranității naționale a fiecăreia dintre ele. În al treilea rînd, părțile se angajează să ia măsuri de promovare a armoniei, înțelegerii, dialogului intercultural și toleranței. Ele se vor abține de la orice act de natură să conducă la animozități sau tensiuni de natură etnică sau religioasă pe teritoriul celeilalte. Prin mijloacele constituționale de care dispun, părțile vor descuraja propaganda naționalistă îndreptată împotriva celeilalte prin instituițiile finanțate de fonduri publice, sau acțiunile de același gen ale formațiunilor politice, organizații nonguvernamentale, presoane fizice, etc. În al patrulea rînd, părțile se vor abține de la orice act de natură să influențeze obiectivele, platformele-program, structura organelor de conducere și activitatea organizațiilor cu caracater politic ale co-etnicilor care trăiesc pe teritoriul celeilalte. În al cincelea rînd, părțile se vor consulta în materie de legislație privind minoritățile, luînd în considerare evoluțiile cooperării dintre ele în acest domeniu.

Cea mai solidă sursă pentru afacerile dumneavoastră: Ace Computers

IAȘI Grigore Ureche 3, bl. Walter Mărăcineanu, parter
tel/fax: 032-213122,213130

UNIVERSITATEA "AL.I.CUZA" IAȘI
Facultatea de Geografie - Geologie
Catedra de Geografie

organizează în ziua de 25.09.1995, ora 9.oo, concurs pentru ocuparea postului de TEHNICIAN DEBUTANT

Condiții:
- Diploma de bacalaureat
- Cunoașterea lucrului cu calculatorul (editare texte), operare baze de date

Probă de concurs:
- Probă practică de lucru pe calculator

Candidații vor depune un dosar plic care să conțină următoarele acte, pînă la data de 22.09.1995:
✓ cerere
✓ copie după actul de studii
✓ adeverință medicală
✓ recomandare de la ultimul loc de muncă
✓ curriculum vitae
✓ copie după Carnetul de muncă capitolele I și IX sau I și VI.

Relații suplimentare se pot lua de la Catedra de Geografie.

UNIVERSITATEA "AL.I.CUZA" IAȘI
NODUL DE POȘTĂ ELECTRONICĂ

organizează în ziua de 29.09.1995, ora 9.oo, concurs pentru ocuparea postului de TEHNICIAN I

Condiții:
▪ diplomă de bacalaureat ▪ 7 ani vechime în specialitate ▪ diplomă de bacalaureat, muncitori categoriile 5-6 și 8 ani vechime în specialitate ▪ experiență în domeniile: electric, electronic, mecanic, calculatoare.

Candidații vor depune un dosar plic care va conține următoarele acte:
✓ cererea de înscriere
✓ copie după actul de studii (diploma de bacalaureat)
✓ adeverință medicală
✓ cazierul judiciar
✓ recomandare de la ultimul loc de muncă
✓ curriculum vitae
✓ copie după Carnetul de muncă capitolele I și IX sau I și VI.

Relații suplimentare se pot lua de la Departamentul Comunicații Date - Nod de poștă electronică.

Zetas S.R.L.
produce și comercializează
Elemente de caroserie DACIA
• praguri
• rame faruri auto
• apărători
Toate tipurile și dimensiunile de cuie pentru: • dranițe • tapițerie • turnătorie • construcții • încălțăminte
Calea Chișinăului nr. 32 (în incinta AGMUS S.A. Iași)
Tel. 032/233059; fax 032/135004

SUCCESUL AFACERILOR dumneavoastră prin TINERETUL LIBER
Pentru reclame și anunțuri de mică publicitate vă puteți adresa Companiei de Publicitate NORD-EST
6600 Iași, str. Smîrdan, nr. 5
tel. 032/17.25.57, fax: 032/14.45.77

UNIVERSITATEA "PETRE ANDREI" IAȘI
ale cărei facultăți au fost autorizate prin HOTĂRÎREA GUVERNULUI ROMÂNIEI din 28 iulie 1995,
anunță că organizează
CONCURS DE ADMITERE
- a doua sesiune -
în zilele de 30 septembrie și 1 octombrie 1995 la facultățile:

* DREPT: cursuri de zi și fără frecvență
Disciplinele:
** Istoria României
- Istoria României din cele mai vechi timpuri pînă la revoluția din 1821, clasa a XI-a, ediția 1993
- Istoria Românilor de la 1821 pînă în 1980, clasa a XII-a, ediția 1994
** Limba și Literatura română
- Limba română, manual cl. a V-a, edițiile 1987, 1991,1992, 1993, 1994
- Limba română, manual cl. a VI-a, edițiile 1988, 1991,1992, 1993, 1994
- Limba română, Gramatică, manual cl. a VII-a, edițiile 1989, 1991, 1993, 1994
- Limba română, Gramatică, manual cl. a VIII-a, edițiile 1990, 1991, 1992, 1993, 1994
- Limba și Literatura română, manualele pentru clasele a IX-a, a X-a, a XI-a, a XII-a
** Test de inteligență generală

* ECONOMIE: (singura facultate de profil autorizată din Moldova)
Speciaizarea finanțe-contabilitate: cursuri de zi și fără frecvență
Disciplinele:
** Economie
- Manual cl. a XI-a (ediția 1993)
** Algebră și analiză matematică
- Manuale de liceu
** Test de inteligență generală

* PSIHOLOGIE ȘI ASISTENȚĂ SOCIALĂ: cursuri de zi și fără frecvență
(FACULTATE ÎN CURS DE AUTORIZARE)
- se va susține un examen de preselecție în ziua de 30 septembrie 1995 (test)
- după încheierea procesului de autorizare, în cursul lunii octombrie se va susține concurs, la probele:
** Psihologie
- Manuale cl. a X-a, școli normale sau cl. a IX-a licee (ediția 1991)
** Biologie
- Manual cl. a XI-a (edițiile 1991, 1992, 1993)
** Test de inteligență generală

Manualele școlare valabile și conținutul programelor sînt precizate în broșura "Admiterea în învățămîntul superior 1995", editată de Ministerul Învățămîntului.

Actele necesare pentru înscriere:
* Diploma de Bacalaureat (în original)
* Certificat naștere (copie legalizată)
* 2 fotografii tip pașaport
* Adeverință medicală
* Certificat de căsătorie (copie legalizată) dacă este cazul
* Documente care să ateste situația militară

Înscrierile se fac zilnic, între orele 9.00-13.00, pînă la data de 28.09.1995, orele 15.00 la secretariatul Universității.

Relații suplimentare la sediul Universității "Petre Andrei", str. Th. Burada nr. 5, telefon 112003, zilnic între orele 9.00-13.00.

MONITORUL INTERN

O capcană pentru liderul PUNR

Primarului de la Cluj i se propune să candideze la Capitală

Cotidianul *"Adevărul de Cluj"* dezvăluie în numărul său de marți, 19 septembrie, că, zilele trecute, un grup de oameni politici din București, sosiți incognito la Cluj, i-au propus lui *Gheorghe Funar* să candideze pentru postul de primar al Capitalei. Ei au promis primarului Clujului că va fi susținut la alegeri de toate partidele, inclusiv de către CDR. Funar a răspuns că se va decide numai după Convenția națională a PUNR și doar în cazul în care va fi reales președinte al partidului.

Se așteaptă aprobarea fratelui mai mare

Aderarea României și Lituaniei la NATO nu se va face împotriva intereselor Rusiei

Președintele *Ion Iliescu* a declarat, marți, că dorința României de aderare la NATO nu este îndreptată împotriva nimănui, deci nici a Rusiei, țara noastră văzînd în prezența ei în NATO un factor de echilibru în zonă și în Europa. Președintele Ion Iliescu a susținut o conferință de presă împreună cu președintele Lituaniei, *Algirdas Brazauskas*, aflat în vizită oficială în România. Referindu-se la poziția Rusiei contrară extinderii NATO, președintele Iliescu a arătat că trebuie înțelese temerile exprimate de conducerea de la Moscova, legate de preocuparea ca Rusia să nu rămînă izolată pe plan politic, militar și economic. Lucrurile trebuie privite, însă, în contextul schimbărilor de fond produse în Europa și în lume, a adăugat Ion Iliescu. Pe de altă parte, președintele Brazauskas și-a exprimat speranța că poziția exprimată de Rusia se va modifica pe parcurs.

O cauză care tergiversează

Antena 1 acuză CNA de nerezolvarea partajului cu SOTI

Florin Brătescu, director al postului particular de televiziune Antena 1, a acuzat Consiliul Național al Audio-vizualului de nerezolvarea problemei de instituire a partajului cu SOTI, în cadrul conferinței de presă de marți, 19 septembrie. După ce i-a fost respinsă cererea de către Curtea de Apel, SOTI intenționează să intervină la Curtea Supremă de Justiție pentru a-și recăpăta dreptul de emisie pe aceiași frecvență cu Antena 1. Un alt cap de acuzare formulat de Florin Brătescu la adresa CNA îl constituie "interzicerea dreptului de emisie prin satelit".

Pruncucidere

Un nou născut este ucis de proprii părinți

O fetiță din localitatea Soveja, județul Vrancea, a fost tăiată în bucăți de părinții săi cu o secure și un cuțit, la numai cîteva ore după ce a fost născută, informează MI. După ce a născut, *Alexandrina Ciobanu*, 36 de ani, și concubinul ei, *Ion Jinga*, de 48 de ani, au hotărît că nu au posibilitatea să crească un copil și că singura soluție ar fi să-l omoare. Folosind un cuțit și o secure, cei doi au tăiat fetița în bucăți, pe care le-au îngropat în grădina gospodăriei. Polițiștii au reușit să afle despre comiterea acestei crime, asasinii fiind arestați.

"Îi propun lui Corneliu Vadim Tudor să ne înghițim reciproc notele informative pe care le-am dat la Securitate"

■ *interviu cu Viorel Sălăgean, senator PUNR*

- Domnule senator Viorel Sălăgean, cum interpretați afirmațiile recente ale lui Corneliu Vadim Tudor, conform cărora dvs. ați fi fost favoritul directorului SRI, Virgil Măgureanu, în cursa prezidențială din 1992, în așa-zisul conflict dintre directorul SRI și președintele Iliescu.

- Vadim poate își aduce aminte că, în calitatea mea de secretar de partid pe presă și edituri, știu foarte multe și despre el și despre alții. N-am vorbit niciodată nimic și nici nu o să vorbesc, avînd documente foarte serioase. Vreau însă să fac o paranteză, să spun că Vadim a fost înainte de revoluție unul dintre cei mai puțini conformiști ziariști și unul dintre cei mai incomozi. Era un dizident manifest, avea o nebunie a lui, care era uneori tolerată, alteori era refuzată, alteori era sancționată, dar era faimos din acest punct de vedere. Iar acuma, în condițiile de libertate, cu aceleași arme, vă dați seama cum poate să joace, deci poate să aducă în discuție și un asemenea scenariu, care, drept să spun, mă onorează. Cum să resping ideea, este o onoare pentru mine, dacă eu am fost alesul Serviciului Român de Informații pentru a-l "dărîma" pe președintele Iliescu. Din păcate pentru țară, mare păcat, nici la ora actuală nu avem un contracandidat competitiv al președintelui Iliescu. Și cred că nici Corneliu Vadim Tudor nu va fi un contracandidat redutabil. Va fi un om de spectacol și va atrage cîteva puncte bune pentru partidul său, iar decizia lui de a candida la președinție este inteligentă și calculată politic foarte abil. Partidul lui va ajunge la 7-8% procente datorită acestui zgomot electoralist pe care îl va produce Corneliu Vadim Tudor, pentru că are acest talent, are această vervă a rostirii gîndului, are această dezinvoltură a agresivității, indiferent de competitori și mai ales atunci cînd el este în competiție. Prevăd zile grele pentru președintele Iliescu în timpul campaniei electorale și din motivul că se pot născoci foarte multe în mintea lui Vadim. Vă spun că sînt onorat că m-a ridicat atît de sus pe soclu și, iată, poate să fie pentru mine un element foarte serios să mai candidez la președinție. Cu această armă s-ar putea să-l înving pe domnul Funar în eventualitatea depunerii simultane a candidaturii la președinție în fața forumului PUNR, care va decide în final. Cred că se speculează faptul că pe Virgil Măgureanu îl știu foarte bine de mulți ani, practic de 20 de ani, pentru simplul motiv că sînt vecin de sat cu el. Satul meu natal se cheamă Giungi, din comuna Peltinc, iar satul domnului Măgureanu se cheamă Jurtelec. Dar între ardeleni nu facem asemenea tratate rușinoase, niciodată, de a dărîma pe cineva, de a lovi în cap pe cineva. Mai ales cînd este vorba de politică, lucrurile se separă foarte serios. Am un respect cu totul deosebit față de Virgil Măgureanu pentru subtilitatea, pentru abilitatea lui și pentru inteligența lui.

- Pentru că sînteți vecin de sat cu Virgil Măgureanu și îl cunoașteți bine, îl cheamă Imre Asztalosz, după cum afirmă Vadim Tudor, sau nu?

- Vă spun că și eu am în actul de naștere trecut numele de Viorel, cu accent pe "e", "Gheorghy", deși eram "Gheorghe", și în loc de Sălăgean, "Szilagyi". Doar un ignorat ar putea să treacă peste momentul Diktatului de la Viena, '40-'45, cînd românii care au rămas în Transilvania au fost maghiarizați. Este foarte greu să îmi imaginez la ora actuală că cineva, fie el chiar Imre Asztalosz, cum i se spune lui Măgureanu, putea să îmi facă aceste avantaje extraordinare și să mă pună în contrabalansă cu președintele existent. Dacă Virgil Măgureanu a purtat înainte numele de Imre Asztalosz, nu l-a purtat ca maghiar ci ca român cu nume maghiarizat. Încă o dată spun că va fi o campanie electorală extrem de dinamică, extrem de tulburătoare, extrem de incitantă, dar nu știm cîte foloase va aduce această campanie poporului român, nu știm dacă va fi mai multă liniște în țară în urma acestei campanii electorale care va fi extrem, extrem de agresivă.

- Domnule senator Viorel Sălăgean, sînteți omul SRI, așa cum afirmă Corneliu Vadim Tudor?

- S-ar putea să fac un pariu cu Corneliu Vadim Tudor: să ne înghițim reciproc în piața publică, fiecare, notele informative pe care le-am dat la Securitate. Cu siguranță că eu nu voi avea de înghițit nici un rînd, nici o literă, nici un cuvînt. Nu știu, în ce-l privește, dacă are curajul să facă un asemenea pariu cu mine. Deci îl invit la acest lucru și înainte și acuma. **(MEDIAFAX)**

Noi reacții la inițiativa președintelui Iliescu

PL'93 consideră că inițiativa de reconciliere româno-ungară este lipsită de valoare juridică

■ *Horia Rusu a declarat că acest proces este destinat îmbunătățirii imaginii președintelui*

Horia Rusu (foto), președintele executiv al PL '93, a declarat ieri că partidul pe care îl reprezintă nu consideră necesar să remită Ministerului român al Afacerilor Externe amendamentele privind cele trei documente tehnice care susțin inițiativa președintelui Ion Iliescu, de realizare a reconcilierii româno-ungare.

Liderul PL '93 a subliniat că acest partid va sprijini inițiativa președintelui României numai dacă vor exista garanții privind pe de o parte "sinceritatea" demersului prezidențial și, pe de altă parte, modalitățile concrete prin care cele trei documente tehnice vor conduce la semnarea Tratatului politic de bază româno-ungar.

Referindu-se la cele trei documente tehnice elaborate de MAE român - Declarația politică româno-ungară, Tratatul de bună vecinătate și parteneriat, Codul de conduită în problemele minorităților naționale - Horia Rusu le-a caracterizat ca fiind "lipsite de valoare juridică", "un substitut al Tratatului de bază".

Avînd în atenție punctul 5 al Declarației politice româno-ungare - aici este consemnat angajamentul celor doi șefi de stat de a face apel la factorii politici din țara lor să sprijine realizarea procesului de reconciliere istorică - Horia Rusu îl consideră destinat a îmbunătăți imaginea președintelui României.

Mai mult, alăturînd inițiativei de reconciliere istorică româno-ungară și decizia privind restituirea bunurilor comunitare evreiești, liderul PL '93 apreciază că președintele Ion Iliescu, prin demersurile menționate, vrea să-și contureze o aură democratică înaintea întîlnirii cu președintele SUA, Bill Clinton.

"Este interesant cum un simplu bilet de avion dus-întors, București-Washington, poate schimba politica unei țări" - a opinat președintele executiv al PL '93, Horia Rusu.

Reamintim că, recent, și prim-vicepreședintele PNȚ-CD, Ion Diaconescu a declarat că inițiativa președintelui României privind reconcilierea istorică româno-ungară este "conjuncturală", ca urmare a apropiatei vizite la Washington a șefului statului român. **(Monica TOMA)**

Ziariști americani relatează despre România

Omagiile au fost înlocuite cu dezinformarea profesionistă

M-am întors la București, după o pauză de mai mulți ani - scrie *Thomas Carathers*, în ediția de luni a cotidianului american ***"International Herald Tribune"*** - dornic să mă reîntîlnesc cu o capitală preferată, plină de un bizantin romantism. Iar asta se poate observa cel mai bine la Televiziune, care funcționa, odinioară, pe un singur canal - și acela în proprietatea exclusivă a comuniștilor - acum oferind, prin intermediul mai multor posturi de stat și particulare, un sortiment bogat de programe. Cît privește televiziunea de stat, lucrurile nu stau cu mult mai bine decît înainte de 1989. Programul știrilor de seară, de exemplu, începe invariabil cu scene în care sînt prezentați oameni întîlnindu-se cu alți oameni: Parlamentul îl primește pe președintele Iliescu, președintele Iliescu îl primește pe un ministru asiatic, președintele este primit într-o capitală europeană de către euro-politicieni cu fețe inexpresive. Abundentele omagii aduse marelui conducător au fost înlocuite cu un profesionalism modic, diluat puternic de deferența față de punctul de vedere guvernamental cu privire la toate temele importante. Doar imaginile contează, conținutul actual al evenimentelor politice nu este niciodată explorat. Știrile trec apoi la oribilele accidente de mașină, după care urmează sportul, îndeobște fotbal sau inevitabila gimnastică. Aceste programe sînt prezentate de bărbați și femei de aproximativ 30 de ani, ale căror posturi rigide și mușchi faciali încleștați îi fac asemănători cu dagherotipurile secolului 20, iar asta dă programelor Televiziunii Române un deconcertant aer vetust și plictisitor.

Experți unguri vor studia Legea învățămîntului

Ca urmare a înțelegerii dintre premierul român, Nicolae Văcăroiu, și premierul ungar, Gyula Horn, în cursul săptămînii viitoare vor sosi la București trei experți ungari pentru a studia modul de aplicare a noii Legi a învățămîntului din România.

Din grupul de trei experți, doi au fost deja nominalizați. Este vorba despre Andras Gyenge, ministru consilier în cadrul Ministerului ungar al Afacerilor Externe și Isztvan Ijgyarto, reprezentant al Oficiului pentru maghiarii de peste granițe. Cel de-al treilea membru al grupului de experți urmează să fie desemnat de Ministerul ungar al Culturii și Învățămîntului.

Menționăm că, în repetate rînduri, premierul ungar Gyula Horn a declarat că noua Lege a învățămîntului din România limitează dreptul la educația în limba maternă a minorității maghiare.

Observatorii politici au remarcat faptul că deși unii reprezentanți ai unor organisme europene și mondiale au subliniat că Legea învățămîntului din România nu este discriminatorie, în redactarea rapoartelor lor, alți reprezentanți s-au consultat numai cu liderii Uniunii Democrate Maghiare din România. Aceiași observatori menționează că, deoarece elevii maghiari din România nu au dat curs invitației UDMR de a boicota începutul nului școlar, raportorii în cauză vor fi nevoiți să-și reevalueze aprecierile pe marginea Legii învățămîntului, act normativ incriminat de liderii UDMR. **(Monica TOMA)**

"Fără să ezit pot spune că vom cîștiga din nou alegerile pentru postul de primar"

■ *a declarat, ieri, Liviu Antonesei, președintele filialei județene Iași a PAC*

Cu bugetul pe care l-a avut, primarul ***Constantin Simirad*** a reușit să facă pentru Iași, consideră liderul PAC, ceea ce n-a reușit nici un alt primar din țară. ***Liviu Antonesei*** a dat ca exemplu și faptul că în comparație cu alte instituții, ca Prefectura, Primăria a avut curajul de a-și curăța rîndurile de oameni corupți mergînd pînă la arestarea unora dintre ei. În legătură cu pactul de neagresiune și colaborare ce urmează a fi încheiat la nivel local cu PL '93 și cu PD, Liviu Antonesei a declarat, ieri, că acest lucru se poate realiza și cu CDR sau părți ale ei. ***"Sîntem absolut deschiși unei astfel de înțelegeri și cu CDR pentru că noi considerăm că alții sînt adversarii noștri"***. În cadrul conferinței de presă de ieri, liderul PAC a dezvăluit presei un nou caz de încercare de racolare de către SRI a unui ziarist de la revista de cultură "Timpul". Operațiunea a început cu cîteva luni în urmă, însă motivul pentru care liderul PAC a făcut-o cunoscută abia acum îl constituie un incident petrecut luni dimineață în București, cînd ziaristul în cauză a fost lovit și neutralizat cu spray paralizant de către un grup de indivizi. Liderul PAC, care este și directorul revistei "Timpul", a declarat că nu poate să facă o legătură între tentativa de racolare și incidentul de la București, remarcînd însă campania dusă în ultimul timp de putere împotriva ziariștilor, inclusiv prin noile pedepse prevăzute de Codul Penal pentru aceștia. **(Pavel LUCESCU)**

SC PENTRU TRANSPORT MARFĂ ȘI CĂLĂTORI
TRANSMIXT SA

Începînd cu **21 septembrie 1995**, săptămînal, circulă cursa rapidă
IAȘI - SATU MARE - NYREGYHAZA - DEBRETIN - BUDAPESTA și retur.
Plecarea în fiecare joi, orele 18,oo din Autogara Iași, iar întoarcerea în fiecare sîmbătă orele 18,oo din fața Bazarului Chinezesc din Budapesta.
Se asigură:
- program turistic
- ghid
- translator
- vizitarea bazarelor din Nyregyhaza și Budapesta
- cazare la hotel în Budapesta contra cost (10.000 lei)

Relații, informații și rezervări bilete la
Agenția MARCO POLO din Iași,
b-dul Ștefan cel Mare nr. 4A, telefon 032-112289 sau 032-112006 și la Autogara Iași.
Prețul unui bilet este de
35.000 lei pe un sens și 65.000 lei dus-întors.

BURSA MOLDOVEI SA IAȘI
anunță
Deschiderea cursurilor de broker va avea loc sîmbătă, 23 septembrie 1995, ora 9,00, la sediul Bursei din Piața Unirii nr. 5.
Primul candidat clasat la absolvire va fi angajat la BURSĂ. Taxele de înscriere se mai pot depune la casieria BURSEI pînă joi, 21.09.1995, ora 14,00.
Relații la telefon 212050 sau 211808.

The Open University
CUNOAȘTEREA ÎNSEAMNĂ PUTERE !
Francis Bacon

Open Business School
codecs
Centre for Open Distance Education Romania
Dar adevărata putere o obțineți numai prin ***CODECS***, *reprezentantul unic al lui* **Open University Business School-Anglia**, *care vă oferă:*

CURSURI DE MANAGEMENT ȘI MARKETING
(6 luni, fără întreruperea activității profesionale!)

Cursuri oferite (cca. 420$/curs, în lei la cursul zilei):
☞ **Management Competitiv**
☞ **Managementul Relațiilor cu Clienții și Cumpărătorii**
☞ **Managementul Financiar**

Pachetele de curs conțin: volume de curs, casete audio și video, teste și diskete. **Certificat de curs** acordat de **Open University Business School** și recunoscut în Europa. Posibilitatea continuării studiilor, pe trei niveluri consecutive, pînă la stadiul de **Master in Business Administration**.

Data limită de înscriere: **22 Septembrie 1995**.

Informații la Centrul Regional IAȘI tel. 032-214.111 sau la Sediul Central București tel. 01-613.80.34 / tel./fax: 01-321.79.92.

CODECS - NOI VĂ OFERIM PUTERE !

Centrul Cultural Francez din Iași
organizează
cu începere de la 16 octombrie 1995
cursuri de limbă franceză
- **Franceză generală (6,8 ore/săptămînă)**
- **Franceză pentru copii (începînd de la 6 ani)**
- **Conversație și civilizație**
- **Pregătire pentru admitere la facultate (secția franceză)**
- **Pregătire pentru examenul DALF**
- **Franceza afacerilor (debutanți și avansați) pregătind obținerea diplomelor Camerei de Comerț și Industrie din Paris (test de limbă prealabil)**
- **Franceza pentru medici.**

Înscrierile vor avea loc între 2.10.1995-13.10.1995 (orele 17.oo-20.oo), la sediul Centrului Cultural Francez Iași, bd. Copou 26.
Toți profesorii din echipa pedagogică, români și francezi, au beneficiat de o pregătire specială, asigurată de către formatori francezi.
Sălile de curs sînt echipate cu aparatură audio și video.
Informații suplimentare la telefon 14.79.00.

SC COMAT SA
(fosta B.J.A.T.M.)
Strada Sergent Grigore Ioan 7. Telefon 032/15.63.00
este angrosistul ideal pentru afacerile dvs. de la care vă puteți aproviziona la cele mai acceptabile prețuri cu:
☑ **profile metalurgice mijlocii și ușoare;**
☑ **țevi construcții, instalații zincate și nezincate;**
☑ **tablă groasă, subțire, neagră, zincată, benzi laminate la cald și rece;**
☑ **sîrmă neagră și zincată, produse din sîrmă (împletitură, cuie, electrozi etc.);**
☑ **metale neferoase, laminate și trase;**
☑ **materiale de construcții, instalații, obiecte sanitare;**
☑ **aparataj electric și cabluri;**
☑ **vopsele, lacuri, diluanți;**
☑ **echipamente de protecție și de lucru;**
☑ **țesături;**
☑ **anvelope;**
☑ **piese auto**
☑ **hîrtie**

CÂND TOATĂ LUMEA DOARME...

...NOI VEGHEM !
Time Lapse-videorecordere
MITSUBISHI
Asigură până la 40 de zile de supraveghere continuă. Conectare optimă cu videocamere de luat vederi, monitoare și printere Mitsubishi.
Pentru detalii suplimentare și prețuri contactați biroul nostru din București, Str. Speranței nr. 21, Sector 2
Tel./Fax: 01-323 61 16; 01-615 37 38.
MITSUBISHI
ELECTRONIC VISUAL SYSTEMS

EDITORIAL

Cartea Albă a Securității

Cristian RACU

Începînd de săptămîna trecută, ziarul "Evenimentul Zilei" a început să publice fragmente din Cartea Albă a Securității elaborată de Serviciul Român de Informații. Pasajele prezentate în paginile acestui ziar s-au referit în exclusivitate la lumea scriitorilor și au prezentat aspecte mai mult sau mai puțin picante despre viața unora dintre personalitățile culturii contemporane a României.

Aparent acest gest nu ar fi trebuit să afecteze prea mult activitatea partidelor politice. Lucrurile au stat așa doar aparent, pentru în acest moment foarte mulți scriitori s-au implicat în viața activitatea politică ajungînd în fotolii de deputați sau senatori, unii fiind chiar lideri de partid. Modul în care a fost prezentată activitatea acestora în Cartea Albă a Securității, deși pare a fi veridică, nu are alt rol decît de a-i înlătura din viața politică pe o parte din cei care îi stau în cale președintelui Iliescu în tentativa acestuia de a obține un nou mandat. Principalele persoane vizate au fost Nicolae Manolescu și Corneliu Vadim Tudor.

În primul caz, Ion Iliescu s-a simțit amenințat nu atît de o personalitate politică veritabilă, cît de programul politic elaborat de către specialiștii Partidului Alianței Civice, care nu au negat nici un moment programul economic promovat de guvernul Văcăroiu, ci mai degrabă au oferit soluții pentru transpunerea în practică într-un ritm cît mai rapid a acestuia. Lucrul acesta este mai mult decît periculos pentru președintele Iliescu, întrucît, este bine cunoscut, că premierul Văcăroiu a fost omul care a transpus în practică programul politic pe baza căruia au fost cîștigate alegerile din 1992. Totuși, în acest caz lovitura a fost prost dată pentru că acuzațiile lansate la adresa liderului Partidului Alianței Civice sînt destul de ușor de demontat.

Mișcarea principală a fost îndreptată totuși împotriva lui Corneliu Vadim Tudor, liderul Partidului România Mare. Deși a fost o personalitate utilă guvernării Văcăroiu, conducătorul PRM-ist a început de cîteva luni să aibă pretenții exagerate atît în ceea ce privește obținerea unor posturi în cadrul guvernului și în administrația locală, dar și în ceea ce privește o serie de personalități apropiate președintelui Iliescu care s-au văzut înjurate în paginile revistei "România Mare" pentru simplul motiv că nu au dorit să-i facă unele mici servicii acestuia.

SRI nu a făcut altceva decît să furnizeze o notă informativă reală a Securității despre Corneliu Vadim Tudor în care îi erau prezentate pe față toate reacțiile sale în momente dificile pentru ca acesta să și procedeze întocmai, anunțîndu-și într-o criză viscerală candidatura la funcția de președinte al României. O ieșire mai glorioasă de pe scena politică nici că-și putea asigura președintele PRM. Cel mai înfocat adulator al președintelui Iliescu a devenit peste noapte un concurent al acestuia. Ce încredere va mai avea electoratul în el și în partidul său? Oricum, prea mică pentru a-i putea asigura păstrarea postului de senator în viitorul Parlament.

Prin această mișcare măiastră, președintele Iliescu a reușit să-l elimine din scena politică pe unul din oamenii care îi stăteau în cale pentru transpunerea în practică a ultimului său plan de reconciliere româno-ungară. Cît despre Gheorghe Funar? O știre de ultimă oră a anunțat că un grup de simpatizanți l-ar fi propus să cadideze la funcția de primar general al capitalei. O altă capcană în care ar trebui să cadă, de această dată liderul PUNR. ■

AVEȚI NEVOIE DE LIMBA ENGLEZĂ?

Doriți să învățați cu profesori instruiți de Consiliul Britanic, manuale din Marea Britanie, dotare modernă asigurată de Fundația Soros?

International Language Centre

Str. Moara de Foc 35, et. 8,
6600 Iași, România
tel.: 032/252850, 252870
fax: 032/252902

Set up by the Soros Foundation in 1992
Professional expertise - British Council

vă ajută să progresați foarte repede prin cursuri cu orar flexibil pentru orice nivel, orice intensitate, orice vîrsă sau scop. Înscrieri permanente și pentru admitere facultate. TOEFL, Cambridge Certificate, Business, **cursuri zilnice preșcolari**.

OFERIM ȘI CURSURI DE LIMBA ITALIANĂ, SPANIOLĂ, ROMÂNĂ PENTRU STRĂINI, alte limbi.

CAFEAUA DE DIMINEAȚĂ

Cît sîntem de săraci!

Aurel LEON

A trebuit să intervină disperatul strigăt de ajutor al unui scriitor, ca să ne dăm seama cît de săraci sîntem!

Aromiți de promisiunile oficiale ale președintelui, de cifrele guvernului, nici n-am observat în ce mlaștină înșelătoare ne scufundă. Am crezut-o vad de trecere și cînd colo e una din acele mlaștini înșelătoare care înghit tot ce prind, ținuturi viclene numite în Franța "marecage". Ne tot scufundăm ascultînd vorbele de îmbărbătare. "Revirimentul a început", anunța d-l Iliescu și tot atunci mai coboram cîțiva centimentri. "Crește producția agricolă cu 0,5 la sută" - chiuie d-l Văcăroiu, deci mergem în jos cu alți centimetri. UIte-așa am ajuns la sapă de lemn, ca în versurile lui Coșbuc:

"Săracă țară, noi săraci
Și cai mai buni de unde?"

O țară întreagă sensibilizată nu poate suporta costul unei operații pe coloană! Oamenii de artă fac zid comun, dar cîți oameni de artă mai avem? Îi numeri pe degete. Au scos la vînzare tablouri, manuscrise, obiecte, ce altceva să vîndă? Cine mai dă astăzi doi bani pe artă, pe literatură? Sportivii își calculează veniturile în milioane de dolari. Fiecare centimetru, fiecare secundă valorează milioane pe stadion - deși totul e relativ, dar pentru un vers, o metaforă, o cugetare, cine mai dă azi gologani? Îl poți opune pe Shakespeare lui Bubka, săritorul cu prăjina, sau să-l compari pe Cioran cu vreun star de muzică pop? Abia acum ne dăm seama cît sîntem de săraci! Rîd țiganii de noi!

În general, intelectualul român e la ananghie! Se face totul spre a-l canoniza? Un bătrîn, fost profesor universitar, de pe strada Sf. Atanasie, murind zilele acestea, a fost înmormîntat prin mila publică. Un scriitor trebuie operat în Franța și se apelează la mila publică - deși pentru el au scris Eminescu, Creangă și încă vreo cîțiva înșirați de către Călinescu în istoria lui. Unde sînt vremurile de altădată, cînd Premiul Național de literatură era de o sută de mii lei, și pîinea era trei lei, și cînd toți scritorii ieșeni primeau pe rînd premiul, sub zîmbetul privirii lui Sadoveanu? Vremuri în care scriitorul era și el om gospodar, cu demnitate și cu statut social.

Marin Preda - văzut de Ciucurencu

Printre manuscrisele scoase la vînzare acum se află și unul al lui Marin Preda. Să ne amintim puțin și de vremea lui, vreme apucată și de președintele țării, vreme trăită și de scandalagiii Adrian și Vadim din actualul parlament. Pentru ultimul său roman, "Cel mai iubit dintre pămînteni", Marin Preda a primit un milion de lei, un milion cînd pîinea era 4-5 lei! Eram atunci în redacția revistei "Cronica". Revista vîna o proză scrisă de Marin Preda. A plecat la București Ștefan Oprea să-l contacteze pe Marin Preda, pe atunci director al editurii "Viața românească". Preda îi ascultă cererea și îi spune:

- Bine, vino cu două mii de lei și-ți dau proza, monser!

Bucuros, Fănică telefonează la Iași. Două mii era o sumă, un salariu de redactor. Totuși, i se trimit banii. Se prezintă din nou la Preda, întinzîndu-i banii. "Monser" îi ia, îi numără ca Moromete, scoate portofelul doldora de hîrtii albastre, îi așează în front, apoi, senin, răspunde:

- Monșer, proză n-am, dar pentru banii ăștia îți dau un interviu!

În acea vreme, "divinul" Adrian, cu al lui cenaclu "Flacăra", își permitea, venind cu "circul" la Iași, să devasteze hotelul "Traian", provocînd daune în valoare de 60.000 lei, care să le plătească comitetul județean de partid, de sub președinția fostului tovarăș Ion Iliescu. Și pentru isprava asta, i s-a decernat și Premiul de poezie al Iașului! Despre eveniment poate furniza amănunte Mircea Radu Iacoban.

În ce hal au ajuns creatorii de artă! Cine mai ia azi un premiu național? Care scriitor are vilă ca Mihai Codreanu, făcută din poezie? Cine mai primește milioane pentru o carte, în afară de autorul Ion Iliescu, poate?

Ce tipăresc editurile, se pierde pe rețeaua de distribuire, încît bietul autor se alege cu gloria! Pictorii au uitat ce semnifică termenul "achiziție", muzicienii cîntă de foame. Instituția condusă la Consiliul județean de Ștefan Oprea parcă are în titulatură ceva de cultură! O fi cultura cartofilor sau a sfeclei, și atunci ce rol are Oprea acolo? În Parlament toate sînt roze. Marele Adrian grohăie de toate, numai despre soarta confraților nimic. Pe posturile de radio aud o poezie ardelenească:

"Doamne, ocrotește-i pe români, în mlaștina pierzării să nu se scufunde cu totul!" ■

CĂRȚI ȘI ZILE

Cea mai mare minciună a secolului

■ *Noi apariții editoriale, prezentate de Liviu Antonesei*

Cine a început războiul?

Editura ***Polirom*** din Iași își inaugurează noua serie ***Hexagon*** cu o carte fundamentală pentru înțelegerea celui de-al doilea război mondial - ***Spărgătorul de gheață. Cine a declanșat al doilea război mondial?*** - aparținînd lui Victor Suvorov, fost agent al GRU, condamnat la moarte după fuga sa din Uniunea Sovietică. Cartea lui Suvorov este una revoluționară, ea răstoarnă întreaga explicație a genezei războiului produsă de așa-zisa istoriografie "progresistă". Prin "progresistă" înțelegem subordonată intereselor Uniunii Sovietice și, din păcate, cam întreaga istoriografie mondială - din Est și din Vest - a fost, în această privință, excesiv de "progresistă". Conform acestei tradiții explicative, cel de-al doilea război mondial a fost declanșat de Hitler, acesta fiind singurul vinovat de dezastrele produse de cea de-a doua conflagrație mondială. Suvorov dovedește, fără putință de tăgadă, că inițiatorul războiului a fost, în realitate, Stalin, care a început pregătirea acestuia încă din 1927. În fapt, Stalin îl urma îndeaproape pe Lenin, care nu vedea "victoria revoluției mondiale" decît urmînd unui război mondial mai distrugător decît celui dintîi, care nu a creat condiții "revoluționare" decît pentru Rusia. Stalin a conceput un plan simplu pe care l-a urmărit diabolic - folosirea lui Hitler în calitate de "spărgător de gheață" împotriva democrațiilor occidentale. Cînd combatanții vor fi fost epuizați, urma intervenția ***Armatei Roșii*** și cucerirea întregii Europe. Toate pregătirile militare ale Rusiei după semnarea pactului cu Hitler au fost în direcția unui război ofensiv, nu în cea a unuia de apărare: înlocuirea ***liniei de apărare Stalin*** cu ***linia ofensivă Molotov;*** producerea tancurilor rapide, care nici n-ar fi putut funcționa pe șoselele Rusiei; pregătirea a circa un milion de parașutiști pentru desant aerian, armă fără sens într-un război de apărare; inițierea trupelor de infanterie marină, iarăși cu aplicabilitate ofensivă etc. Planul lui Stalin s-a împotmolit parțial numai datorită faptului că Hitler i-a înțeles intențiile și a declanșat ***Operațiunea Barbarossa,*** atacarea Uniunii Sovietice, cu puțin înainte ca Stalin însuși să atace Germania. Dacă Stalin reușea să atace el primul, întreaga Europă ar fi fost comunizată. Așa însă, a trebuit să se mulțumească numai cu jumătate din ea! Interesant este că, deși a avut acces la arhive secrete, sovietice și occidentale, Suvorov nu recurge la ele pentru a-și susține teza. Își adună probele numai din surse publice: presă, documente publicate ale conducerii sovietice, cuvîntări ale lui Stalin, cărți ale ofiterilor superiori sovietici etc., practic din surse accesibile oricărui istoric din lume. Din păcate, istoricii erau atît de "progresiști" încît nu reușeau să vadă ceea ce aveau sub ochi, susținînd cu obstinație mitul unui Hitler singur vinovat de declanșarea războiului, precum și mitul marii coaliții antifasciste, pe care s-a clădit Imperiul sovietic de după cel de-al doilea război mondial. Cartea lui Suvorov, un om care provine chiar din centrul de informații al ***Armatei Roșii,*** răstoarnă întreaga această minciună, poate cea mai mare din acest secol plin de minciuni și răstălmăciri. Ea ar putea funcționa și drept avertisment pentru democrațiile occidentale, prea ușor dispuse să creadă că, atunci cînd lupul își schimbă blana, el își schimbă și năravurile.

În munții Neamțului

La cea de-a treia carte a sa, Radu Florescu mi se pare cel mai puternic poet apărut "în munții Neamțului" de la Aurel Dumitrașcu încoace. După ***Poeme singure*** (1989) și ***Camera liturgică*** (1992), cărți care afirmau un poet autentic și original, ***Satrapia*** (Editura ***Timpul,*** 1995) confirmă la modul superlativ calitățile respective. În totul, ***Satrapia*** mi se pare volumul cel mai unitar și echilibrat din producția lirică de pînă acum a lui Radu Florescu. Întîlnim în volum aceeași precizie tehnică, aceeași economie de mijloace, aceeași sobrietate a frazării și același ***feeling*** semnalate de comentatorii primelor două volume. Dar întîlnim și un plus care, în opinia mea, constă tocmai în caracterul mai unitar, mai rotund al volumului. Voi cita cîteva scurte poeme intens caracteristice pentru lirismul autorului: "A observat mai întîi pămîntul și cerul./Nimic nu l-ar fi interesat mai mult/decît felul în care moartea/și-ar fi descoperit într-o zi propria-i utopie" ***(Poem)*** sau: "azi dimineață în piață am văzut un om adormit/toți ziceau că ar fi înger/veni o femeie frumoasă și fără să spună ceva/îl sărută pe gură rîzînd" ***(Imn)*** sau, în sfîrșit: "am spus printre altele că orice adevăr orice cuvînt/crescut peste muchia mesei sfîșie./Din ceruri visul/acela îmi lasă urme pe chip gata să mă lumineze/gata. Și fiecare își spune: "vine o zi cu/picioruse roșii cînd cerul se umple cu oamenii/și lupi" ***(Orice adevăr sfîșie).*** Fără a-i fi epigon și nici măcar discipol, Radu Florescu are ceva în comun cu Virgil Mazilescu. Ceea ce nu e rău. Ce anume? Poate un fel de melancolie difuză și statornică, poate chiar un anume fel de a fraza și de a folosi punctuația și, deci, insulele de tăcere în absența cărora poezia nici nu există.

BREVIAR PLASTIC

Ilie Boca sau șansa provinciei

Val GHEORGHIU

Șansa provinciei nu e decît una: să facă artă mare. Adică să nu țină seama de emfaza, oricum găunoasă, a bucureșteanului, care crede că numai pe Dîmbovița se naște capodopera, apoi, mai important decît asta, să nu cadă în capcanele unei scorțoșenii academice, făcînd ravagii la periferie. Ilie Boca (n. 1937) a dobîndit, în anii de cînd stă la Bacău, tocmai această imunitate, vitală pentru pictura sa, iată triumfătoare acum, la douăzecișicinci de ani de la debut. Un debut care a stat, îmi aduc aminte, sub semnul unei prudențe, al unei dibuiri, nu însă atît de îndepărtate de ceea ce, cîțiva ani mai tîrziu, avea să practice pictorul cu tot mai îndrăzneață naturalețe. De ce? Pentru că matricea acestei stilistici se afla deja în însăși ființa făuritoare, ce trecuse, e adevărat, prin limbul pedagogic al unui maestru de talia lui Ciucurencu, dar care ajunsese la capacitatea de a se exprima doar pe sine. De a nu cădea, adică, în epigonismul mutilant al atîtor emuli ai maestrului, rămași, o viață, doar "ciucurentiști". Sigur, gestica generală a acestei picturi pleacă de la Ciucurencu; primatul culorii, frazarea aparent liberă, decorativismul, decizia tușelor, toate acestea își

au obîrșia în profesor, dar Ilie Boca și-a adus apoi pe pînză lumea lui, atît de dens fabuloasă, încît cu greu mai puteau fi depistate sugestiile formative ale institutului.

Dar care-i această lume? Ce este ea?

În 1987, Ilie Boca deschidea, la Dalles, poate cea mai reprezentativă expoziție a carierei sale. Era momentul în care se făceau numiți, cu destulă siguranță, vectorii picturii sale. Criticul de artă Olga Bușneag îi și numea: laconismul picturii rupestre, arta etruscă, statuaria antică, xilogravurile populare, pictura țărănească, fotografia de epocă, arta copiilor. Observați ce desfășurare impresionantă de motive presupune pictura unui Ilie Boca ieșit magistral atunci, pentru prima oară, în lume. În lumea bună a artelor. Or, tocmai prin acest panopticum impunător, pictorul se detașa de maestru. Dar și de congeneri.

Doar peisajele cu orașe mediteraneene lipsesc, acum, din expoziția de la ***Muzeul de Artă*** din Iași. În rest, toată figurația la care se referea Olga Bușneag poate fi regăsită încorporîndu-se în una din cele mai frumoase și puternice ***personale*** din somptuoasele săli ale Palatului. Descoperim, cu uimire și încîntare, impunerea unei osmoze la care au contribuit atîtea soluții imaginative. Pentru etalarea cît mai spectaculoasă a acesteia, pictorul a apelat la o regie ce s-a voit șocantă, menită a provoca ochiul, a-l face să pătrundă într-un univers mai puțin obișnuit. Modulul obsedant e panoul de mari dimensiuni, trăind prin cloazonarea suprafețelor - în marea lor parte chipuri umane de o diversitate debordantă - la mozaicarea pieselor colorate puternic, în complementare totuși bine strunite, dar explodînd, din loc în loc, în pete incandescente: roșu, verde, albastru, mov. "Vitraliile" acestea supradimensionate sînt flancate de portrete în manieră nordexpresionistă și de scene de gen. Recunoscîndu-le acestora puterea de șoc, să ne oprim și la cîteva pînze impozante, de sine stătătoare, în care e de recunoscut talentul robust al băcăoanului, conținînd deopotrivă pe ineditul formelor, pe forța neinhibată a coloritului, pe tratamentul rafinat al suportului. Mi-au plăcut, din această categorie, ***Personajele*** (2, 7, 12, 13), dar și ***Simboluri în spațiul plastic, Stea 6,*** și mai ales inconfundabila ***Emblemă 4,*** cu percutanța ei matissiană. Dacă vom adăuga existența unui interregn fascinant, în care apar frecvent: acvila, șarpele-balaur, femeia-diavol, calul înaripat, avem imaginea globală a lumii singulare a băcăoanului Ilie Boca, pictor atît de dezinhibat în fața poncifelor provinciei. ■

UNGHIUL DE TRAGERE

O greșeală a PD(FSN)

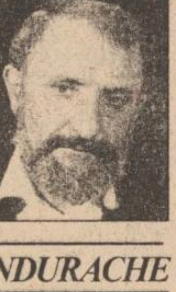

Val CONDURACHE

Scandalul grîului a dat din nou posibilitatea guvernanților să întoarcă în favoarea lor o situație critică. Moțiunea simplă, la formularea căreia opoziția a întîrziat nepermis de mult și pe care nu a votat-o solidar, a permis majorității parlamentare să-și dovedească unitatea. Discuțiile pe care criza le-a provocat mi-au atras atenția asupra unui subiect delicat, dar de o importanță covîrșitoare pentru alegerile din 1996.

Spre surprinderea mea, acuzînd slăbiciunile guvernului Văcăroiu, echipa d-lui Roman a încercat să demonstreze că producția record a anului 1996 i se datorează, ea fiind urmarea reformelor întreprinse de FSN în perioada guvernării proprii. Este dovada cea mai bună că singura șansă pentru agricultura românească este privatizarea. Nostalgiile guvernanților după fostele CAP nu au nici un temei. În replică, revenit din corzi, PDSR și-a adus aminte că guvernul Roman a fost pus în situația să importe grîu. Falimentul politicii agricole nu aparține guvernului Văcăroiu care, iată, are producții record la grîu, porumb și floarea-soarelui, ci guvernului Roman, sub care producția a scăzut alarmant.

Se știe foarte bine că Legea fondului funciar s-a aplicat tîrziu și cu multe defecțiuni. În 1991, CAP-urile nu mai existau, iar particularii nu s-au grăbit să ia în primire pămîntul, nici să-l lucreze, nefiind, încă, în posesia titlurilor de proprietate. Rezultatele privatizării agriculturii se văd abia acum, iar meritul reformei lui Roman e în afara oricărei discuții. Cu toate acestea, respingerea moțiunii în parlament, acuzațiile gălăgioase ale majoritarilor au deturnat capitalul electoral de la cei care au inițiat moțiunea înspre cei care au respins-o.

Care e greșeala d-lui Roman? Guvernul său a fost la putere doar un an și cîteva luni. Mai mult de atît: la scindarea FSN, petrecută la începutul anului 1992, o parte a echipei guvernamentale a trecut cu arme și bagaje în FDSN. Peste toate, majoritatea parlamentară care a legiferat proiectele guvernului Roman reprezintă și acum majoritatea parlamentară, dominată de PDSR (fost FDSN). Fără greșeală, putem afirma că tot ce s-a întîmplat, bun și rău, din 1990 și pînă acum face responsabilă aceeași majoritate. Pînă și guvernarea d-lui Roman a fost girată de partidele aflate azi în arcul guvernamental. Mai luminată în timpul guvernului Petre Roman, pragmatică sub Theodor Stolojan, ezitantă, triumfalistă și supusă presiunilor demagogice sub Nicolae Văcăroiu, Puterea a rămas aceeași și-o știm cu toții. Asumîndu-și în exclusivitate meritul unor reforme, dl Roman ridică de pe umerii PDSR răspunderea unei guvernări păguboase din 1990 și pînă în 1995. Motiv pentru care PDSR o și lasă d-lui Roman, fără regrete și nostalgii.

Sigur, dl Roman nu se va putea spăla ușor de rolul avut la mineriada din 13-15 iunie 1990, nici de poziția adoptată la sărbătorirea de la Alba Iulia, la 1 decembrie 1990. Ar putea, în schimb, să explice, prin disidența de mai tîrziu, nevoia de a se rupe de o majoritate național-comunistă, care l-a obligat la o serie de compromisuri, străine grupării proprii, pe care a transformat-o ulterior în partid. Și dacă memoria ne ajută, disidența d-lui Roman a început în momentul în care majoritatea conservatoare a FSN a început să blocheze în parlament legile propuse de cabinetul d-lui Roman. Disputele au început în legătură cu accelerarea reformei. Cine a avut dreptate, în 1991: echipa Roman, care a cerut accelerarea reformei, sau majoritatea conservatoare din FSN, care i s-a opus? Au trebuit să treacă cinci ani ca guvernul Văcăroiu și majoritatea care-l susține să ajungă la concluzia d-lui Roman și să voteze Legea accelerării privatizării.

Și aceiași oameni care-l acuzau, în 1991, pe dl Roman de diletantism politic se întorc senini, după ce ne-au făcut să pierdem patru ani, la proiectele unei guvernări pe care astăzi o incriminează. N-ar fi mai simplu pentru PD(FSN) să renunțe la orgoliul unei guvernări care a fost obstrucționată de majoritarii de azi și de ieri? Știm foarte bine cu toții că atît președintele Iliescu, precum și majoritatea parlamentară, obedientă, nu agreau în 1991, reformele liberale și căutau, cu disperare, o a treia cale. Să-i lăsăm în brațe cu toată istoria post-decembristă, așa cum au scris-o: fie nelăsîndu-i pe alții să scrie o altă istorie, fie scriind-o ei înșiși, în spiritul triumfalismului comunist. ■

AZI A APĂRUT

PUBLICAȚIE DE EXPRESIE MOLDOVENEASCĂ ȘI CIRCULAȚIE NAȚIONALĂ

BOMBA DE CAUCIUC

DIN SUMAR:

Virgil Măgureanu, șeful cel mare al S.R.I. și Toma Cocârtă, directorul interceptat al fabricii de porci subvenționați de la Iași, în timpul unei anchete sociale

Elaborarea strategiei Partidului: evaluarea rezultatelor

Marea privatizare a națiunii, la ora acțiunii

Vă prezentăm rezolvarea pozelor apărute în numărul de ieri. Pentru informații suplimentare, umflați de urgență BOMBA DE CAUCIUC

CARNETUL ZILEI

VREMEA

5° – 22° C Vremea va fi predominant frumoasă, rece dimineața, dar în încălzire semnificativă în cursul zilei. Cerul va fi variabil la senin în cursul zilei, iar în cursul nopții se va înnora treptat, fiind posibile ploi sub formă de averse. Vîntul va sufla slab la moderat, cu intensificări de 30-60 km/h, din sector S-V. Temperatura aerului va înregistra valori minime cuprinse între 5°-10°C, iar mxime între 19°-22°C. Dimineața este posibilă apariția ceții. **(Ion Sabin ISTRATI - Centrul de Prevedere a Vremii Bacău)**

CALENDARUL CREȘTIN-ORTODOX

✝ Sf. mc. Eustatie și Teopista cu fiii

FARMACII DE GARDĂ

Farmacia nr. 2, Piața Unirii (tel. 116029)

SPITALE DE GARDĂ

Spitalul "Spiridon" (tel. 142730): Clinica I Medicală, Clinica a III-a Chirurgie; **Maternitatea "Cuza Vodă"** (tel. 143320).

TELEVIZIUNEA NAȚIONALĂ

TVR 1

7,00 TVM. Telematinal ■ 8,30 La prima oră. Actualități; Puncte cardinale; Revista presei; Maxima zilei ■ 9,20 Film serial (r): Santa Barbara (SUA), ep. 236 ■ 10,05 Moda pe meridiane. Documentar (NBC Super Channel) ■ 10,35 Videocaseta muzicală. ■ 10,50 Videolexicon. Bucureștii amintirilor...; Valea Galbenului; Uimitoarea natură: orhideele; Ana Aslan ■ 11,50 Film serial (r): Iubiri amăgitoare (Venezuela), ep. 22 ■ 12,40 Desene animate: Costa (CFI) ■ **13,10 Festivalul Internațional "George Enescu"**. Opera în concert: Selecțiuni din "Pelléas și Méllisande" de Claude Debussy în interpretarea Orchestrei Filarmonicii din Iași. Dirijor Frederic Chaslin. Soliști: Anne Sophie Schmidt, Malcolm Walker, Jean Philippe Courtis, Elsa Maurus, André Cognet. Reportaje și interviuri cu oaspeții ■ 14,00 Actualități ■ **14,10 TVR Iași**. Est Meridian ■ **15,05 TVR Cluj-Napoca**. ■ 16,00 Actualități ■ 16,10 Pămîntul ce mi-a dat lumina vieții... ■ 16,25 Sărbătoarea pîinii: Olt, 1995 ■ 17,00 Alfa și Omega... pentru morala noastră cea de toate zilele. Morala civilizației cotidiene ■ 17,45 Telediscul muzicii populare. ■ 18,15 Agenda Festivalului Internațional "George Enescu" ■ 18,30 Desene animate: Apărătorii pămîntului ■ 19,00 Poarta sărutului. Dulce Bucovină! ■ 19,30 Film serial: Fata și băieții (Hélène et les garçons, Franța, 1994), ep. 98 ■ 20,00 Actualități. Buletin meteo ■ **20,50 Film serial: Dr. Quinn** (SUA, 1994), ep. 68 ■ 21,45 Noi frontiere. Emisiune de știință. Arhitectura secolului XXI ■ **22,25 Totul despre muzică.** Concurs care vă propune o inedită abordare a istoriei muzicii (secțiunea operă - balet) ■ 22,55 Confluențe. Inspirație și har -pictorul Spiru Vergulescu (II) ■ 23,25 Actualități ■ 23,45 Întîlnirea de la miezul nopții. Informații din viața și activitatea grupurilor rock românești și internațional. ■ **0,25 Jazz Alive Magazin**. Retrospectivă festivalieră - Sibiu, 1995.

TVR 2

7,00 La prima oră. Știri ROMPRES; Buletin meteo; Gimnastica de dimineață; Informații utile; Desene animate (I); Autografe muzicale; Trei minute pentru sport; Cronica șoselei; Unde mergem?; Simezele orașului; Avocatul casei; Dedicații muzicale; Ce spun astrele?; Calendar; Desene animate (II); Actualități; Puncte cardinale; Maxima zilei ■ **9,20 Festivalul Internațional "George Enescu"**. Recital Viniciu Moroianu. Dan Podlovschi și Liana Podlovschi ■ 10,05 Caleidoscop. Panoramic european. ■ 11,30 Desene animate: Cartea junglei ■ 12,00 Gong! (r) ■ **12,30 Festivalul Internațional "George Enescu".** Concertul cvintetului "Concordia", cu participarea sopranei Adriana Croitoru ■ 13,00 Ala-Bala-Portocala. Desene animate; Muzică; Jocuri ■ **13,55 Ciclul de filme cu Bruce Lee și alți maeștri ai artelor marțiale: Lovitură sîngeroasă** (Bloody Fists). ■ 15,25 De lingua latina ■ 15,55 Desene animate: Noi povestiri din orașul cu palmieri (Japonia) ■ **16,20 Film serial: Pasiuni secrete** (Columbia, 1992), ep. 49 ■ 17,05 Zodia Balanței. Emisiune de educație juridică. ■ **17,45 Film serial: Iubiri amăgitoare** (Venezuela), ep. 25 ■ 18,30 Emisiune în limba maghiară. ■ 20,00 Pleiade. Repere istorice. Cuvînt însoțitor; Biblioteca de istorie; Memoria documentelor: primele documente românești; Mărturii în piatră: Orașul Roșu ■ 21,00 TVM. Mesager ■ 21,30 Tradiții. Despre... iele. Din mitologia străveche și, uneori, încă activă a lumii satelor ■ **22,00 Film serial: Santa Barbara** (SUA), ep. 239 ■ 22,45 Un secol de cinema: Luis Bunuel ■ 23,45 Muzica e viața mea! Pagini de popularitate. ■ 0,15 Documentare CFI. Anii Kalashnikov, ep. 8: Medicii islamului.

TELEVIZIUNI LOCALE

TVR IAȘI

Pr. I, orele 14,10-15,05 Est Meridian Magazin: Note, știri și reportaje din Moldova ■ Estudiantina: Nr. 1 pe ordinea de zi: Restanțele ■ Patrimoniu: Palatul Culturii - Muzeul de Artă - Pinacoteca ieșeană ■ Radiografii economice: Vița-de-vie, o cultură în impas? - raid anchetă în județul Iași ■ Portret pe portativ ■ Videoclipul emisiunii.

EUROPA NOVA

10,00 Infonova ■ 10,15 Mati Nova ■ 11,15 Cutia Pandorei (r) ■ 11,20 Reporter Europa Nova (r) ■ 11,35 Starea de veghe (r) ■ **11,45 "Cinci copii și o iubire"** (f/r) ■ 13,15 Magazin sportiv (r) ■ 13,30 Pași pe orizont - Lorena (r) ■ 16,00 Euromusic ■ **16,20 "Polițiștii"** (f., SUA). Ep. 2 ■ 16,40 Pagini de călătorie ■ 16,45 Pulsul planetei. Redactor Vasile Braic ■ 17,15 Desene animate ■ 17,45 Orașul celor șapte... muze - emisiune culturală. Realizator Liliana Buruiană ■ 18,50 Starea de veghe ■ 19,00 Infonova ■ 19,40 Dura lex - emisiune pe teme juridice. Redactor Mihaela Popovici ■ 19,55 Videoclip '95 ■ **20,30 "Petrecerea"** (f., SUA; regia Doug & George; cu: Christopher Reid, Christopher Martin, Martin Lawrence). ■ 22,00 Infonova ■ 22,15 Un secol de cinema - Cinematografia iugoslavă: Alexandr Petrovic. Film: "Am întîlnit țigani fericiți" sau "Vînzătorii de pene" (cu: Oliveva Vuke, Bekim Fehnim, Gordana Jordanovici)

TELE'M

7,00 Matinal Tele'M (informații, muzică, desene animate) ■ 7,30 Lumini în Europa (documentar, p. II) ■ **8,30 Poarta de aur este orașul atomic** (f/r). Regia James T. Flocker; cu: Ron Casteel, Melvin Belli. ■ **10,00 Răzbunarea** (s/r, ep. 143) ■ **11,00 Fără milă** (f). Regia Richard Pierce; cu: Richard Gere, Kim Basinger ■ 12,45 Închiderea emisiei ■ 17,00 Dire Straits - concertul de la Londra (p. I) ■ 17,30 "100 de ani de cinematograf", ep. 18 ■ 18,00 Total M știri ■ 18,20 Muzică și publicitate ■ 18,30 Telemedicina - emisiune realizată de dr. Liliana Păsărin ■ 19,00 Documentar Worldnet. ■ 19,30 Madonna - concertul de la Tokio, p. II ■ 20,00 Desene animate ■ **20,30 Răzbunarea** (s, ep. 144) ■ **21,30 Karate Tiger 2** (f). Cu: Loren Avedon, Cynthia Rothrock ■ **23,00 Jăratecul** (f.p.). Regia Walter Hill; cu: Arnold Schwarzenegger, James Belusci.

TELEVIZIUNE PRIN SATELIT - RECOMANDĂRI

M6

■ 13,30 Ce vrăji a mai făcut nevasta mea? (s): "Darrin Spiridus"
■ 19,00 Îngerii orașului (s): "Limbajul maimuțelor"
■ 21,45 Oamenii nu sînt neapărat josnici (f), regia Bernard Murat; cu: Christian Clavier, Marie-Anne Chazel, Pierre Ardeli.
■ 23,20 Crimă pe peliculă (f), regia Jan Eliasberg, cu: Rutger Hauer, Natascha Richardson, Clancy Brown.

TF 1

■ 10,30 Club Dorothée. Desene animate.
■ 20,00 Alertă la Malibu (s): "Cazinoul de pe apă". Cu David Hasselhoff
■ 21,45 Despre viață (mag.) Două cupluri de francezi vor răspunde la diverse întrebări: "Declarația de dragoste", familia "ei" și familia "lui", "Uluiește-mă", secvențe... intime etc., care vor permite juriului să aprecieze soliditatea cuplului...
■ 23,40 "Cît costă asta?". Din sumar: Arhitectul Manhattan-ului este francez și lucrează în America; Primul cîștigător la Loto, în 1993; "Vîrtejul" de la Troyes; David Copperfield și banii

France 2

■ 14,45 Lucas (f), regia Nadine Trintignant; cu: Evelyne Bouix, Robinson Stevenin.
■ 18,40 Generația muzicii (s): "O afacere de bărbați"
■ 20,15 Studio Gabriel. Divertisment. Invitată: Annie Duperey
■ 21,55 Frați vitregi (f) regia Miguel Courtois, cu: Anais Jeanneret.

PRO 7

■ 10,55 Cu tine, într-un oraș mare (f., SUA 1978), regia John G. Avildsen, cu PaulSorvino, Anne Ditchburn, Nicolas Coster.
■ 16,05 Mica noastră fermă. Gelozia Laurei (1) (s. fam., SUA 1976), cu Michael Landon, Karen Gressle
■ 19,55 Roseanne. Așa te poți înșela (s. co/fam., SUA 1989), cu Roseanne Barr, John Goodman
■ 21,15 Vice-Versa (co., SUA 1988), regia Brian Gilbert, cu Judge Reinhold, Fred Savage.
■ 0,00 Vraja Emmanuellei (III) (f. er., Franța), regia Francis Leroi, cu Sylvia Kristel, Marcela Walerstein.

SAT 1

■ 16,00 Nava spațială Enterprise. Generația următoare (s. SF, SUA, 1991); regia Robert Scheerer; cu: Patrick Stewart.
■ 18,00 Să riscăm! Emisiune concurs - cu Gundis Zambo
■ 21,15 Clanul Annei Voss (partea a II-a): Descoperirea (f., Germania, 1995); regia Herbert Ballmann; cu: Maria Schell, Horst Buchholz.
■ 23,05 Picket Fences - S-a întîmplat lîngă gardul grădinii (s.p., SUA, 1994); regia Mel Damski; cu: Tom Skerritt, Kathy Baker
■ 0,05 Zona violentă (f., SUA, 1989); regia John Garwood; cu: John Jay Douglas, Cristopher Weeks, Chard Hayward.

RTL TELEVISION

■ 12,30 Duelul familiilor - concurs
■ 14,00 Hobby-ul ei este crima. Butoiul cu praf de pușcă (s.p.)
■ 19,00 O familie grozav de drăguță (s/r)
■ 20,40 Vremuri bune, vremuri rele (ep. 820)
■ 21,15 Întîlniri cu destinul. Moarte în Miami. Partea I-a (dramă, Germania 1994, cu Iris Berben, Peter Sattman. Regia Carlo Rola

RAIDUE

■ 9,45 Aventură în Brazilia (f., 1947); regia Norman McLeod. Cu: Bing Crosby, Bob Hope
■ 14,40 Cîte povești, Disney! Cip și Ciop. Agenți speciali la atac (d.a)
■ 16,35 Sfidare dincolo de rîul roșu (w., 1967); regia Richard Thorpe. Cu: Glenn Ford, Angie Dickinson
■ 19,45 Hunter (s): "Violență la domiciliu" (partea a treia)
■ 21,40 Pap' o fantasmă (f., 1990); regia Sidney Poitier. Cu: Bill Cosby, Kimberly Russell

EUROSPORT

■ 15,00 Campionatul mondial de șah. Marele Premiu Intel de la New York (r)
■ 16,30 Ciclism. Turul Spaniei. În direct, etapa a șaptesprezecea: Nant Aran - Luz Ardiden (170 km)
■ 18,30 Campionatele mondiale de ski nautic de la Roquebrune, Franța. Selecțiuni
■ 20,00 Automobilism - Formula 1. Cursele de Mare Premiu

VERNISAJ

Astăzi, la orele 17,00, la sala Victoria va avea loc vernisajul expoziției de fotograme "Germania din 1918 pînă astăzi".

TELECABLE

9,00 Deschiderea emisiunii ■ 9,05 Show maraton pentru cei mici ■ 12,00 Film: Pisicile aristocrate ■ 13,30 Film: Bambi ■ 15,00 Film: Răzbunarea unei blonde ■ 16,30 Film: O problemă personală ■ 18,00 Film: Cobra ■ 19,30 Film: Războinicii ■ 21,00 Film: Pantera II ■ 22,30 Film: Trancers II ■ 0,00 Film: Jurnalul lui Evelyn Lau ■ 1,30 Film: Calmul și nebunia

RADIO NORD-EST

5,30-10,00 Micul dejun. Emisiune matinală de informații și muzică; știri din actualitatea locală, informații utilitare, horoscop, sfatul medicului, informații economice, concursul dimineții, relatări în direct din diferite puncte ale orașului (6,00-6,30 buletinul de știri și programul Actualitatea preluate de la BBC). realizatori: Cătălin Lența și Cătălin Elisei ■ 10,00-14,00 Fir direct. Timp de 4 ore în contact direct cu viața orașului: informații din actualitatea locală, răspunsuri la întrebările ascultorilor, concursuri și muzică. Realizator, Iulia Mihalache ■ 14,00-14,30 BBC: Buletinul de știri și Actualitatea ■ 14,30-18,00 Turnul de control. Cea mai importantă emisiune informativă a zilei ■ 14,45 Paralela Sport ■ 16,30 Puls Nord-Est - reportaje, interviuri, relatări din actualitatea locală și națională ■ 17,30 Financiarul - rubrică de informații economice, muzică ■ 18,00-19,00 BBC: Buletin de știri și Actualitatea ■ 19,00-21,00 Buzduganul de seară. Emisiune de divertisment: muzică și concursuri. Realizator, Daniel Buzdugan ■ 21,00-21,30 BBC: Buletinul de știri și Actualitatea ■ 21,30-22,00 Puls Nord-Est - ediția de seară (știri, reportaje, interviuri, relatări din actualitatea locală și națională) ■ 22,00-24,00 Nord-Est Show. realizatori: Cătălin Elisei și Andi Barbu ■ 0,00-1,00 Exclusiv Jazz. Jazz american, jazz clasic, jazz contemporan. Realizatori: Romeo Cozma și Radu Tepordei ■ 1,00-3,00 Rob Mc Lean Show - Voa Europe ■ 3,00-4,15 Albumul nopții ■ 4,15-5,00 Jazz - Voa Europe ■ 5,00-5,30 Ritmuri de înviorare.

DIN TELEFOANELE, SCRISORILE ȘI AUDIENȚELE ZILEI

Rubricile "Din telefoanele, scrisorile și audiențele zilei" și "Ultimul vagon poștal" au menirea de a asigura un dialog direct între cititori și reprezentanții principalelor instituții publice. În cadrul acestor rubrici cititorii își pot exprima opiniile în legătură cu diverse probleme locale și de interes național. Semnatarii scrisorilor sînt rugați să folosească un limbaj decent și să nu aducă acuzații nefondate.

Redactorul de serviciu răspunde apelurilor dvs. la numerele de telefon 271271 și 172557 la orice oră din zi și din noapte.

■ *Probleme ale abonaților ROMTELECOM*

Mircea Boroianu, avînd telefonul cu numărul 111905, nu are ton la receptor de la data de 5 septembrie. A reclamat la 921 (primind numărul de identificare 280), dar explicațiile care i s-au dat nu au avut darul de a-i repune în funcțiune aparatul.

Inginerul Ștefănescu, de la ROMTELECOM, ne-a explicat că în această zonă ROMTELECOM a făcut mai multe lucrări (branșamente noi, pozări de cabluri etc.), dar că în cel mult 24 de ore abonatul Mircea Boroianu va primi vizita unui lucrător care îi va repune în funcțiune receptorul. De asemenea, inginerul Ștefănescu ne-a explicat cauza întîrzierii lucrărilor de branșare din zona Nicoriță și Baș Ceauș, despre care am scris în ziarul din data de 19 septembrie: cablul telefonic care se instalează este aerian și se pozează pe stîlpii de iluminat ai RENEL; operația necesită încă vreo cîteva zile, așa că cel mai tîrziu la sfîrșitul săptămînii abonații cu numerele 174046 și 175706 vor putea să-și folosească receptoarele instalate.

■ *Precizare*

În seara zilei de 18 septembrie a.c. s-a prezentat la redacție proprietarul mașinii Dacia cu numărul de înmatriculare Is-01-YEN, despre care am publicat o notiță cu titlul "Taximetrie ilegală?" în ziarul din data de 14 septembrie a.c. Cel care ne-a sesizat considera atunci că este posibil ca acest autoturism să efectueze transporturi de persoane fără a avea autorizație și, în consecință, noi invitam factorii abilitați să verifice și să ia măsurile de rigoare, dacă sesizarea se dovedește a fi reală. Proprietarul autoturismului respectiv, domnul I.B., ne-a prezentat autorizația de taximetrie 5460273/1990, precum și ecusonul valabil pentru anul 1995. Așadar, dînsul a risipit orice îndoială, prezentîndu-ne situația reală.

Întrucît nota publicată pe 14 septembrie avea caracter de întrebare, nu de afirmație certă, așa cum susținea aseară proprietarul mașinii, prin publicarea acestei precizări considerăm problema dezmințirii rezolvată.

■ *La adăpostul întunericului*

Am primit o scrisoare semnată de cîțiva locatari din blocurile A-3 și E-1 din cartierul Tătărași, care ne semnalează că în perimetrul folosit odinioară de copii ca loc de joacă (între străzile Petre Ispirescu, Fulger, Eternitate și Piața Chirilă) se adună în fiecare seară grupuri de tineri adolescenți care fac scandal, înjură, beau, sparg sticle și astfel stîrnesc și cîinii din curți, trezind pe locatarii din blocurile alăturate. Acest comportament scandalos este favorizat de faptul că stîlpii de iluminat stradal nu mai sînt de mult echipați cu corpuri de iluminat, deși cetățenii din cartier au făcut de multe ori apel la RENEL să scoată din întuneric acest spațiu. Semnatarii scrisorii consideră că ar trebui să intervină și edilii orașului: dacă ar trimite noaptea o patrulă de gardieni publici în zonă, s-ar mai liniști "apele".

■ *Semnale fără răspuns*

Mina Mititelu, din Iași, strada Împăcării nr. 11, ne-a adus la redacție o scurtă notă, prin care face cunoscut că a apelat de 12 ori la Serviciul Deranjamente al RENEL Iași, anunțînd că instalația de iluminat stradal din preajma blocurilor 832, 834, 836, 838, 907, 909 etc. nu mai funcționează de pe 24 iulie. Lista apelurilor sale, cu numele operatorilor care le-au primit, ne-a fost prezentată, dar situația a rămas neschimbată, deși cei care le-au recepționat au promis că vor anunța conducerea RENEL. Dar... străzile respective sînt tot în beznă.

■ *Apel pentru comportare civilizată*

Un locatar din blocul de pe aleea Decebal nr. 5 ne roagă să publicăm apelul său către colocatari de a nu mai arunca mucuri de țigară și hîrtii pe casa scării. Îi roagă în special pe fumătorii care locuiesc la etaje să nu mai arunce chiștoacele de țigări pe spațiul verde (pe care nu-l îngrijesc dumnealor) și nici pe alei. Să sperăm că acest apel va fi preluat de cei în cauză.

Constantin IURAȘCU
Teo POPESCU

În atenția celor care candidează pentru ocuparea unor posturi de reporteri și redactori la MONITORUL

În urma celei de-a doua etape a concursului pentru ocuparea unor posturi de redactori și reporteri la cotidianul MONITORUL au fost selectați candidații aflați pe lista de mai jos. Aceștia sînt așteptați sîmbătă, 23 septembrie, începînd cu ora 9,00, la sediul cotidianului MONITORUL. Pentru a evita aglomerația, vă rugăm să respectați orele indicate pentru susținerea individuală a acestei ultime probe.

Ora 9,00

1. Adumitroaei Marius
2. Arva Adrian
3. Amarie Cristian
4. Apostol Luminița
5. Andrian Cristina
6. Badiu Nadia
7. Burceag Mircea Corneliu
8. Bîrgăoanu Viorel
9. Blasciuc Dimitriu Cezar
10. Botez Mirela Elena
11. Bidirliu Petronela
12. Bâzdâgă Laura Nicoleta

Ora 10,00

13. Ciureanu Cătălin
14. Cucu Iulian Nicolae
15. Ciobanu Cătălin
16. Ciobanu Adrian
17. Craus Silvia
18. Chiriac Elena Roxana
19. Dascălu Claudia
20. Damian Cristian
21. Dumbravă Constantin
22. Doros Mariana
23. Dimitriu Eugeniu
24. Delinschi Eveline

Ora 11,00

25. Dimitriu Adrian
26. Furmuzachi Gabriel
27. Hapău Narcis
28. Iurașcu Corina Iolanda
29. Iov Jan Cătălin
30. Ionescu Artur Ionuț
31. Ionescu A. Mihai
32. Ilie Daniela
33. Ispir Valentin
34. Jerghiuță Loredana
35. Lupu Gabriel
36. Lascăr Oana Elena

Ora 12,00

37. Lascăr Ecaterina Lucia
38. Minuț Lucian
39. Moraru Otilia
40. Mincu Ionel Lucian
41. MironescuLăcrămioara
42. Marmilă Irina
43. Miron Iulian
44. Mutu Florin
45. Mititelu Magdalena
46. Nicula Mircea Florin
47. Netedu Adrian
48. Nicolau Alfred

Ora 13,00

49. Onica Toader Cristinel
50. Platon Mircea
51. Pintea Cătălin
52. Parfenie Gelu
53. Petrache Daniela
54. Păr Andreea
55. Prepeliță Gigel
56. Rotaru Constantin
57. Răducea Ioan
58. Scuriu I. Adrian Ioan
59. Staicu Heliana
60. Staicu Viorel

Ora 14,00

61. Stimeriu Iulian
62. Scântei Laura-Iuliana
63. Simionescu Simona
64. Sâcrieru Eduard Ionel
65. Tanasă Constantin
66. Turcu Fulga Augusta
67. Tun Cristina
68. Tița Mihai George
69. Varvara Alexandru
70. Vezeteu Cristina
71. Vieru Mihaela
72. Vasilescu Irina
73. Vizitiu Anda

☎ TELEFOANE UTILE

☎ SALVARE: 961
☎ POMPIERI: 981
☎ POLIȚIE: Inspectoratul Județean Centrala 140720; Dispecerat 146666; Municipiu Centrala 140020 Dispecerat 146840/955 Ofițer de serviciu 146850; Serviciul Circulație - 140070.
☎ SERVICII MEDICALE MOBILE (asistență medicală de urgență la domiciliu): 113130/569, zilnic între orele 7,00-23,00
☎ AGENȚIA C.F.R.: 147673
☎ INFORMAȚII GARĂ: 146333
☎ AUTOGARĂ: 146587
☎ TAXICOM, dispecerat: 953, 146593
☎ AGENȚIA TAROM: 115239
☎ INFORMAȚII AEROPORT: 178126
☎ STAȚII PECO: Baș Ceauș - 176865; Aurel Vlaicu - 175872; Bucium - 132891; Crișan - 112182; Păcurari - 164142; Sărărie - 147480.
☎ A.C.R. - informații utile: 112345, 130177.
☎ DISPECERATE: R.A. Gaz-Metan - 141737; R.A. Apă-Canal - 142451; Renel - 147070, deranjamente - 929; Termoficare - 141956; R.A. Locuința - 112434; Telefoane - Deranjamente - 921; Protecția mediului - 147010.
☎ GARDA FINANCIARĂ: 114065, 112427.
☎ ADMINISTRAȚIA FINANCIARĂ: 143030
☎ NOTARIAT: 147574
☎ TRIBUNAL: 146300
☎ PROCURATURĂ: 212566
☎ CAMERA DE COMERȚ: 117757
☎ CENTRUL MILITAR JUDEȚEAN: 146370
☎ STATUL MAJOR JUDEȚEAN DE APĂRARE CIVILĂ: 147594
☎ HOTELURI: Moldova - 142225; Traian - 143330; Unirea - 142110; Continental - 114320; Sport - 137817.
☎ POLICLINICA CU PLATĂ: triaj informații - 117244
☎ OFICIUL JUDEȚEAN PENTRU PROTECȚIA CONSUMATORILOR: 145392.
☎ LABORATOR ANALIZE "PRO FAMILIA": 230431
☎ CORPUL GARDIENILOR PUBLICI IAȘI: 232093; 232099

REPARAȚII

☎ Tîmplărie - 158588
☎ Rașchetat parchet - 126923
☎ Hidroizolații terase, subsoluri, garaje - 174340
☎ Închideri balcoane - 117512
☎ Sobe, construcție-curățire - 177878
☎ Instalații sanitare - 160164
☎ Reparații mașini de spălat rufe, vase, mașini de uscat, rebobinări motoare - 173204
☎ Frigidere - 251006

Monitorul cotidian de informații

Str. Smîrdan nr. 5 ■ Tel. 17.25.57; 271271; 271333; 271467 (centrala) ■ Fax 27.04.15
■ Publicitate tel./fax 14.47.76
■ REDACTOR ȘEF - Dan Radu
■ REDACTOR ȘEF ADJUNCT - Ovidiu Șimonca
■ SECRETAR GENERAL DE REDACȚIE - Marius Cristian

ȘEFI DEPARTAMENTE:
■ Eveniment local: Toni Hrițac (int. 110)
■ Eveniment național și internațional: Cristian Racu (int. 110)
■ Economic: Costel Stroescu (int. 117)
■ Cultură: Dorin Popa (int. 109)
■ Sport: Nicolae Grecu (int. 107)
■ Redactor de serviciu: Constantin Iurașcu (int. 124)
■ Fotoreporter: Constantin Plop
■ Grafică: Lucian Amarii, Daniel Melinte
■ Publicitate: Cristina Labonțu (int. 122, fax 144776)
■ Difuzare: Mihai Tudose (int. 120)
■ Contabilitate: Antoneta Filip (int. 112)

NORD-EST PRESS
- agenție de presă -
Str. Smîrdan nr. 5 ■ Tel. 17.25.57; 271271 (centrala) ■ Tel 14.56.10
■ EDITOR: Mona Dîrțu

EDITOR
NORD-EST
Str. Smîrdan nr. 5 ■ Tel. 17.25.57; 27.12.71 ■ Fax 27.04.15
Director general: ALEXANDRU LĂZESCU
Director editor: FLORIN ZAMFIRESCU
Director de marketing: CEZAR CALUSCHI
Director executiv: GABRIEL RUSU

ABONAMENTELE se pot face la orice Oficiu Poștal din țară.
MONITORUL figurează în catalogul Presei interne la poziția 838.

TIPAR OFFSET: MULTIPRINT, Iași str. Sf. Lazăr nr. 49

MONITORUL EXTERN

Procesul lui Giulio Andreotti

Genscher și Perez de Cullar sînt citați drept martori

Hans Dietrich Genscher, fostul ministru german de externe, și Javier Perez de Cullar, fost secretar general al ONU, se numără printre personalitățile care vor putea fi văzute, săptămîna viitoare, în instanță, chemați ca martori ai apărării, în Sicilia, la judecarea procesului intentat lui Giulio Andreotti, omul care a fost de șapte ori premier al Italiei, în perioada 1970-1992. Procesul se va deschide la 26 septembrie, la Palermo, dl Andreotti fiind acuzat de implicare în acțiunile Mafiei.

La 91 de ani

Deng Xiaoping se simte bine

Ex-liderul comunist chinez Deng Xiaoping se simte bine, pentru un om în etate de 91 de ani, a declarat la Beijing premierul chinez, Li Peng, unei delegații de jurnaliști. În același timp, la Washington, s-a anunțat deschiderea, în cursul acestei săptămîni, a unei runde de negocieri ce ar putea duce la un summit al șefilor de stat ai Chinei și Statelor Unite. Summitul ar putea avea loc în cursul lunii viitoare, dacă se vor înregistra progrese pe calea dezbaterii chestiunilor bilaterale, au anunțat surse ale Departamentului de Stat american.

Din motive încă necunoscute

Un avion iranian a fost deturnat

Un avion iranian de pasageri a dispărut marți, în timp ce efectua o cursă de la Teheran către Insula Kish. Avionul a deviat de la traseul de zbor, iar pilotul aparatului a pierdut legătura cu turnul de control al aeroportului din Kish. Înainte de întreruperea legăturii, pilotul nu a semnalat nici o defecțiune tehnică, deci ipoteza unui accident este exclusă.

Ulterior s-a anunțat că aeronava iraniană avînd la bord 177 de pasageri și membri ai echipajului, care fusese deturnată de la traseul inițial Teheran-insula Kish din Golful Persic, a aterizat marți la o bază a forțelor aeriene din sudul Israelului. Încă nu se știe care a fost motivul pentru care răpitorii au ales ca țintă Israelul, unul din inamicii tradiționali ai Iran-ului. Premierul Yitzhak Rabin a acordat permisiunea de aterizare avionului deoarece rămăsese fără combustibil. O știre de ultimă oră informează că răpitorii s-au predat autorităților israeliene.

Clinton este hotărît să cîștige al doilea mandat

Președintele strînge fonduri pentru campania electorală

Președintele american, Bill Clinton, și-a început relativ devreme campania electorală, prin intermediul unui turneu prin întreaga țară, destinat colectării unei sume de circa 43 de milioane dolari. Fondurile urmează să finanțeze campania de realegere a lui Clinton, în cadrul prezidențialelor ce vor avea loc în 1996. În același timp, președintele american își caută suporteri în vederea unei viitoare confruntări cu majoritatea republicană, pe tema bugetului.

Terorism roșu

Atentat cu bombă, lîngă Bonn

O grupare de stînga germană, mai puțin cunoscută, "Celula Antiimperialistă", și-a asumat responsabilitatea pentru explozia unei bombe care a provocat, duminică, daune considerabile locuinței unui important politician conservator. Petrecut în orașul Wiegen, situat lîngă Bonn, incidentul nu s-a soldat cu victime. Oficialitățile forțelor de securitate au manifestat îngrijorare față de întețirea atacurilor provocate de această grupare, care ar putea deveni la fel de periculoasă ca și "Facțiunea Armatei Roșii", care declarase, pînă acum trei ani, un război neîmpăcat Administrației germane.

Consens diplomatic

ONU cere încetarea ofensivei musulmano-croate din NV Bosniei

Secretarul Foreign Office-ului britanic, Malcolm Rifkind

■ Luptele din nord-vestul Bosniei continuă

Luptele din nord-vestul Bosniei continuă, în pofida avertismentelor ONU, care susține că ofensiva musulmano-croată ce a dus la cîștigarea controlului asupra a circa jumătate din teritoriul Bosniei ar putea submina eforturile de pace din regiune. O sursă ONU a declarat că forul mondial speră ca atît musulmanii, cît și croații să ***"manifeste reținere și să nu periciliteze progresul pe care l-au înregistrat în procesul de pace în special americanii"***.

Semnalînd un prim pas pe calea trimiterii de forțe ale NATO în Bosnia, Secretarul General al Națiunilor Unite, Boutros Boutros-Ghali, a declarat că ***cei 31.000 de militari ONU din zonă trebuiesc înlocuiți de o coaliție internațională***, indiferent dacă se va ajunge sau nu la un acord de pace prin intermediul prezentelor eforturi diplomatice. Boutros-Ghali a menționat că o organizație asemănătoare NATO, căreia nu i-a dat numele, ar trebui să preia comanda operațiunilor militare din Bosnia în viitoarele luni. Dacă un acord de pace va fi încheiat, Secretarul general al ONU va propune Consiliului să autorizeze crearea unei "coaliții ad hoc de state membre" care să colaboreze cu organizațiile regionale din Bosnia în vederea introducerii și respectării virtualului plan de pace.

■ Un atac în Banja Luka echivalează cu o catastrofă de proporții

Autoritățile croate au anunțat încetarea ofensivei militare în vestul Bosniei, iar aliații bosniaci nu au în vedere un plan pentru cucerirea orașului Banja Luka, a afirmat marți Secretarul Foreign Office-ului britanic, Malcolm Rifkind. Demnitarul britanic a avertizat că un atac croato-musulman asupra localității va conduce la o catastrofă de proporții, care ar periclita actualele tratative de pace. Rifkind se află la Zagreb pentru convorbiri cu președintele Franjo Tudjman. Se apreciază că ***orice încercare de a invada Banja Luka, unul dintre cele mai mare orașe aflate sub control sîrb, ar putea atrage intervenția armatei din Iugoslavia*** (Serbia și Muntenegru). Șeful diplomației bosniace, Muhamed Sacirbey i-a dat asigurări lui Rifkind că ***guvernul de la Sarajevo vrea să evite "transformarea orașului Banja Luka în cîmp de luptă"***.

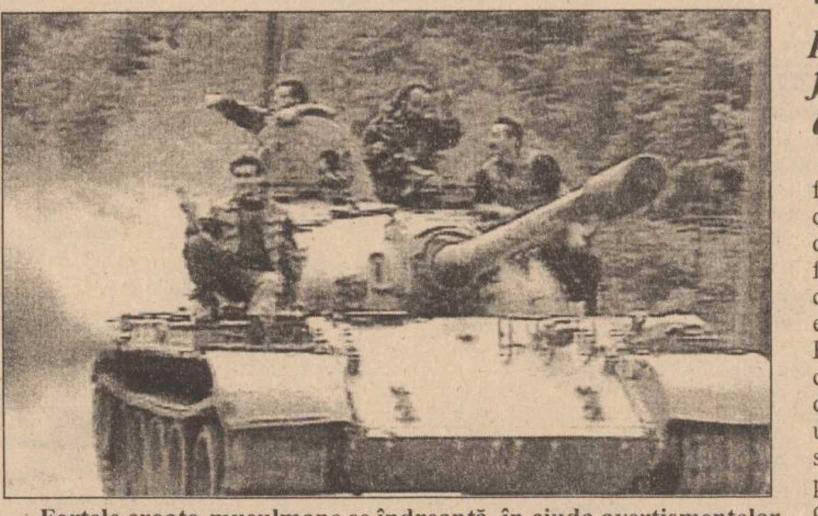

Forțele croato-musulmane se îndreaptă, în ciuda avertismentelor internaționale, către Banja Luka

■ Personal ONU prins la Bihac între focurile de artilerie dintre sîrbi și croați

Națiunile Unite au anunțat că a fost ucis un danez care făcea parte din forțele de menținere a păcii, după ce acesta a fost prins între focurile de artilerie schimbate între croați și forțele sîrbilor bosniaci în enclava Bihac, din nord-estul Bosniei. Națiunile Unite au afirmat că alte nouă persoane din trupele de menținere a păcii au fost rănite, una dintre ele extrem de grav. Nu se știe care parte a tras, însă un purtător de cuvînt al ONU a declarat că forțele croate treceau prin zona respectivă.

■ Washingtonul cere încetarea acțiunile militare din Bosnia

În următoarele zile se va hotărî soarta păcii în Bosnia - se susține, astăzi, în cercurile Administrației lui Bill Clinton de la Washington, subliniindu-se necesitatea unei rapide încetări a ofensivei musulmano-croate. ***Administrația Clinton a avertizat în mod serios guvernul musulman de la Sarajevo să înceteze acțiunile militare.*** Guvernul de la Washington este conștient că totul poate eșua acum: și tratativele pe care le întreprinde Richard Holbrooke, și acordul de retragere a armamentului greu din împrejurimile orașului Sarajevo. Președintele Clinton a dat dispoziție mediatorului său, Richard Holbrooke, să pună capăt actualei ofensive croto-musulmane, indiferent prin ce mijloace. O îngrijorare asemănătoare pentru soarta păcii din Bosnia se exprimă astăzi și la Națiunile Unite, care în ultimele trei zile au cerut în două rînduri Zagrebului și orașului Sarajevo să se abțină de la acțiuni ofensive. Pentru această seară este anunțată o nouă reuniune a Consiliului de Securitate, în cadrul căreia această problemă va figura pe ordinea de zi. După cum s-a aflat la New York, ambasadorul rus la ONU, Serghei Lavrov, va cere, la reuniunea din această seară, implicarea totală a Consiliului de Securitate, nu doar prin formularea unui simplu apel, ca pînă acum.

■ Tirana acceptă staționarea bombardierelor în bazele sale

Cotidianul bulgăresc "Kontinent" a criticat intenția Tiranei de a accepta bombardierele americane "F 117A", pe care Roma le-a declarat nedorite. În comentariul publicației bulgărești se subliniază că ministrul albanez al apărării a menționat că este vorba despre bombardierele pe care SUA doresc să le folosească în Bosnia. Ziarul reamintește că ***Albania a permis și altă dată staționarea, în bazele sale, a avioanelor de spionaj americane*** care au zburat și deasupra Bosniei, pentru a aduna date privind raidurile aeriene împotriva sîrbilor din Bosnia. "Kontinent" informează că, în timpul vizitei efectuate la Washington, președintele Albaniei, Sali Berisha, a salutat atacurile aeriene ale NATO împotriva sîrbilor, exprimînd disponibilitatea Albaniei de a găzdui aceste moderne bombardiere americane.

Presa americană despre Rusia și relațiile ruso-americane

"Relațiile ruso-americane sînt la strîmtoare"

■ Bosnia: unul din mărul discordiei ■ Incidentul din Belarus poartă amprenta Moscovei ■ Noul război rece este favorizat chiar de Rusia

"Dacă Rusia vrea un nou război rece, noi nu avem probleme" și ***"Standard nuclear dublu"*** sînt titluri de articole apărute în ziarele americane.

"Wall Street Journal" analizează ultimele evoluții ale relațiilor americano-ruse, consemnînd: "Între SUA și Rusia au reînceput discuțiile amenințătoare despre relansarea războiului rece. Tărăgănarea tentativelor NATO de a întreprinde măsuri ceva mai serioase împotriva agresiunii sîrbe din Bosnia a favorizat torentele acuzațiilor de genocid, proferate de președintele Elțîn și de Duma rusă, adică de cei care nu demult au ordonat armatei ruse să-i măcelărească pe ceceni.

Apoi, au survenit racheta misterioasă, care a făcut o breșă în zidul Ambasadei SUA din Moscova... și moartea celor doi zburători sportivi americani, al căror balon s-a "ciocnit" cu un elicopter, pe teritoriul Belarus. Belarus, țară independentă doar cu numele, este ocupată de trupe rusești. Deci, în acest asasinat se pot sesiza amprentele Moscovei.

Dar în loc să-și exprime indignarea, președintele Clinton l-a trimis la Moscova pe cel mai înfocat rusofil al său, pe Strobe Talbott, prim adjunct al secretarului de stat, cu misiunea "să îmbuneze cu prudență" Rusia. Se prea poate ca seria de consultări ale lui Talbott să aibă o legătură cu decizia NATO de a sista bombardamentele asupra obiectivelor militare sîrbe. Așadar, avem următorul tablou: în ultimii trei ani, Serbia a comis o agresiune împotriva Croației și Bosniei-Hertegovina cu sprijinul fățiș al Rusiei, dar cînd Occidentul a ieșit, în sfîrșit, din rigorile impuse de ONU, și NATO a început să execute lovituri aeriene ca răspuns la măcelurile comise de sîrbi la Sarajevo, Elțîn a început să strige că există pericolul celui de al treilea război mondial.

Asimetria creată trebuie să fie evidentă. ***În cadrul noii ordini mondiale, rușilor li se îngăduie să sprijine agresiunea, în timp ce NATO nu are voie să i se opună.***

Noul "război rece" este favorizat de Rusia însăși, însă acest curs e ușor de contracarat. Se impun sistarea ajutoarelor economice pentru Rusia, invitarea țărilor baltice, central-europene, precum și a Ucrainei să intre în NATO, punerea Georgiei și Azerbaidjanului sub protecția NATO. În acest sens, e nevoie de unirea forțelor cu guvernul bosniac pentru alungarea lui Milosevic și a armatei sale de asasini din Bosnia-Herțegovina. Dacă ar începe un nou război rece, Occidentul ar avea în mînă și mai multe atuuri în caz că liderii occidentali ar avea destul de mult curaj ca să le joace".

Relațiilor ruso-americane le este consacrat articolul din "Washington Times" al lui David Cramer, coordonator al programelor rusești și europene din cadrul Fondului Carnegie pentru pace. Autorul scrie: "Relațiile ruso-americane sînt la strîmtoare. Conducătorii Rusiei au obiectat ferm la raidurile aviației NATO împotriva sîrbilor bosniaci. E puțin probabil ca armata rusă să respecte Tratatul privind forțele armate și armele convenționale din Europa, care urmează să intre în vigoare din octombrie.

Sînt tot mai multe dubii că parlamentul rus o să ratifice Tratatul START-2. În plus, acum 10 zile, Boris Elțîn a avertizat, la Moscova, că extinderea NATO poate duce la scindarea Europei, la fel ca în perioada războiului rece. Și asta nu e tot, continuă autorul. Ca adaos la controversa asupra extinderii NATO, cel mai grav pericol pentru relațiile ruso-americane îl constituie preconizata vînzare de către Rusia, în Iran, a unor reactoare atomice funcționînd cu apă ușoară. Dacă tranzacția se va face, Congresul va îngheța ajutoarele necesare devoltării politice și economice a Rusiei. Un asemenea demers ar fi, însă, o mare eroare, ce contravine intereselor SUA. Administrația și Congresul trebuie să se concentreze asupra elaborării și transpunerii în viață a politicii pe termen lung în domeniul relațiilor ruso-americane, și nu asupra escaladării tensiunilor ori de cîte ori în raporturile bilaterale apar divergențe politice. De ce trebuie să ajutăm Rusia, atunci cînd ea trece la efectuarea tranzacției cu reactoare?

Ajutoarele necesare dezvoltării nu trebuie să fie o pîrghie de influențare a Moscovei în depășirea controverselor politice. ***Ajutoarele politice și economice au darul să favorizeze tranziția rușilor de la statul totalitar comunist la societatea democratică, de piață. Succesul acestei tranziții este în interesul Statelor Unite"*** - conchide David Cramer.

O decizie controversată

Washington Post și New York Times au publicat manuscrisul teroristului american "Unabomber"

Cotidianele americane "***Washington Post" și "New York Times***" au publicat integral, marți copiile după mansucrisul teroristului american "***Unabomber***". Procurorul general al Statelor Unite, Janet Reno, și directorul Biroului Federal de Investigații, Louis Freeh au recomandat conducerii celor două publicații să publice documentul din rațiuni care țin de securitatea publică. Coletele capcană expediate de teroristul american au provocat moartea a trei persoane și rănirea altor 23 în ultimii 17 ani. El a dat asigurări că va înceta campania de atentate dacă manuscrisul de 35.000 de cuvinte îi va fi publicat, iar în caz contrar va relua campania de atentate. Documentul se vrea un manifest care militează împotriva noilor cuceriri în domeniul tehnologiei și este intitulat ***"Societatea industrială și viitorul ei".*** Ultimul atentat al teroristului a fost semnalat în luna aprilie, anul trecut, cînd un colet capcană a explodat provocînd moartea unui om de afaceri din industria de cherestea din Sacramento.

E timpul să schimbați aerul!
AER CONDIȚIONAT
○ instalații de fereastră
○ splituri și instalații centrale de climatizare
○ sisteme de ventilație
○ instalații de umidificare sau dezumidificare a aerului
Service în garanție și postgaranție
INTERSAB TRADING
TEL/FAX: 032-146.422

LABORATORUL DE ANALIZE al Societății PROFAMILIA
efectuează toate analizele de laborator
(hematologie, biochimie, bacteriologie, imunologie),
în condiții ultramoderne cu un personal de înaltă calificare
De asemenea, se lucrează în regim de urgență test de diagnostic pentru sarcină, al cărui rezultat îl primiți în 10 minute.
Str. Chișinăului nr. 11C, sc. D, parter. Telefon 230431
Program zilnic 7⁰⁰ -17⁰⁰, sîmbătă-duminică 9⁰⁰ -11⁰⁰.

SC METALO-CHIMICE SA Iași
organizează concurs în data de 9.10.1995,
pentru ocuparea postului de
ȘEF BIROU COMERCIAL.
Condiții: bărbat, studii superioare și vechime de 5 ani în funcții specifice.
Relații la sediul societății din str. Sf. Lazăr nr. 4, Biroul P.I.R. și la telefon 116162.

AVATȚI industries
comercializează și execută
■ Pereți despărțitori
■ Tavane suspendate
■ Tavane casetate TECHOS
■ Tencuieli uscate
■ Set complet de scule și utilaje
■ Accesorii electrice, corpuri de iluminat.
ASISTENȚĂ TEHNICĂ GRATUITĂ!
EXECUȚIE RAPIDĂ!
PREȚURI AVANTAJOASE!
AVATȚI vinde mobilier pentru birouri
Iași, tel. 032-270647; fax 032-174054

LATIN
OFERTA NOASTRĂ ESTE CEA MAI BUNĂ!
La preț de importator materiale pentru amenajări în construcții
• faianță, • gresie, • tăietoare profesionale • tapet lavabil, • var lavabil • vopsea email la spray-uri și la cutii, culori clasice și speciale: cromate și fluorescente • robinete și baterii cadă-duș • chiuvete inox complete de accesorii • încălzitoare electrice • oglinzi • accesorii baie și obiecte sanitare
Str. Cuza Vodă nr 56, tel. 032/115151, 142030
Deschis zilnic 9.oo-19.oo.

NEST vă oferă prin intermediul magazinelor Vogue și Frarom
Mașină de spălat automatică
OCEAN - ITALIA
✓ 18 programe
✓ 4 compartimente pentru detergenți
detergent pentru prespălare
detergent pentru spălare
detergent pentru înmuiere sau tratamente speciale
✓ termostat de reglare a temperaturii la valoarea dorită
✓ multiple facilități
✓ garanție 12 luni

RADIO NORD-EST IAȘI 72.44 MHz.
vă prezintă un nou concurs:
TRANS NORD-EST EXPRES

Joi, 21 septembrie 1995 între orele 19⁰⁰-21⁰⁰
Telefon 211550
SPONSORUL CONCURSULUI
S.C. FLORIO S.R.L. dealer autorizat al produselor cosmetice WELLA

MIERCURI
20 septembrie 1995
Inclus în nr. 223 (1285)

monitorul Sport

SECȚIUNEA B
SPORT, PUBLICITATE, DIVERTISMENT

Iasul fotbalistic în sărbătoare

Silviu Stănescu a bătut palma cu Dan Cârlan

În dimineața zilei de ieri se părea că discul "Uite Silviu, nu e Silviu" lansat încă din vară la Iași, va fi ascultat pe cea de-a doua fată. Aceasta deoarece și după trei ore de la anuntata oră a sosirii în Copou (10,00), dl. Stănescu nu apăruse, în atare conditii fotbaliștii de la Poli plecînd spre casă după antrenamentul de dimineață. Totusi, după-amiază, tehnicianul ex-sucevean a venit în Iasi declarînd că din cauza unei pene la automobil nu a putut ajunge în cursul dimineții. După o discuție purtată cu trioul Gh. Nichita, D. Cârlan, L. Antohi, profesorul Stănescu a avut amabilitatea să ne răspundă la cîteva întrebări:

- Domnule Stănescu, cum e albă sau neagră?

- Am bătut palma cu cei din conducerea clubului și începînd de mîine voi colabora cu Leonida Antohi la conducerea tehnică a Politehnicii.

- Palma ați bătut-o, dar cu semnăturile cum stați?

- Ni s-au părut mai importante alte aspecte decît cele contractuale ce urmează a fi definitivate. Eu sînt împotriva navetei și de aceea mă voi muta la Iași. Pînă cînd voi putea să locuiesc într-un apartament, voi sta la o mătușă de-a mea împreună cu familia.

- Ce putem întelege prin familia dumneavoastră?

- Soția mea, arhitecta Corina Draga și cei trei copii: Daniel (26 ani), Cosmin (19 ani) și Vlad (5 ani).

- Aveți trei fotbaliști?

- Cred că doar mezinul.

- Cu ce gînduri veniți la Iași?

- Entuziasmul este extraordinar. Venind aici, însă, nu am conceput să nu lucrez cu Leonida Antohi, pe care deși nu-l cunosc prea bine, îl respect foarte mult pentru profesionalismul său. De aceea am fost nehotărît cu privire la venirea la Iași, pentru că se spunea la un moment dat că profesorul Antohi va fi schimbat din functie, termen neagreat de mine.

- Ce este în concepția dumneavoastră un director tehnic?

- În fotbalul modern, un director tehnic stabilește strategia întregului club, coordonează, verifică și răspunde de rezultatele echipei.

- Antrenori secunzi vor rămîne Mihai Dănilă și Narcis Ciocîrlan?

- Deocamdată vom lucra în aceeași formulă de pînă acum.

- Ce veți aduce nou la echipă?

- Voi încerca să apropii conceptia de antrenament de cerintele internaționale. Nu sînt adeptul pregătirii de dragul pregătirii, rezultatele antrenamentelor trebuind să fie reflectate pe gazon în sensul unei dinamici superioare a jocului.

- Puneți accentul pe apărare sau pe atac?

- O echipă trebuie să joace ambele momente. Nimeni nu cîștigă vreun război stînd în transee, dar nici nu sînt de părere că cea mai bună apărare este atacul.

- La meciul cu Selena ce jucători ieșeni v-au plăcut?

- Dobrea e un fotbalist de certă clasă. M-au impresionat Abălașei, Cotan și triunghiul central Apachiței - Paraschiv - Cobuleanu. De asemeni cunosc și realele calităti ale lui Nemtanu, singurul jucător din lotul lui Poli cu care am mai lucrat.

- Ce credeți că mai are nevoie Politehnica pentru a fi competitivă în Divizia Națională?

- Patru jucători: un libero, un fundaș stînga, un mijlocaș de bandă și un vîrf puternic care să ne permită o larghețe a registrului tactic.

- Cum vedeți debutul dumneavoastră pe banca tehnică în partida cu F.C. Național?

- Eu cred că rezultatele slabe obtinute pînă acum de bancari se datorează indisciplinei jucătorilor și încălcării principiilor profesionismului și nu valorii lotului. Nu voi face schimbări spectaculoase, nici în programul de pregătire, nici în tactica de joc. Sper că vom putea exploata acest moment de criză prin care trec bucureștenii.

- Se vorbește mult că nu veți veni la Iași cu mîna goală, ci cu Szekely...

- Eu nu iau niciodată vreun jucător de pe la echipele unde am lucrat. Vizavi de Szekely, aceasta este treaba presedintilor Politehnicii și Bucovinei.

- Credeți că palmaresul dumneavoastră de antrenor - ce conține între altele un titlu național la seniori, unul la juniori și două Cupe ale României - va fi "stricat" la Iași?

- Eu sper din toată inima că vom rămîne în Divizia Națională. Mi-aș dori ca asa cum am făcut și prin alte părți să pot duce în lumea mare a fotbalului cîțiva jucători.

- Lăsînd modestia la o parte, v-aș ruga să ne spuneți cîțiva fotbaliști lansați de dumneavoastră.

- Geolgău, Gică Popescu, Zamfir, Adrian Popescu.

- În încheiere, v-aș ruga să vă definiți ca om în relația antrenor-jucător.

- Cine iubește mult, pedepsește aspru. Sper că voi fi silit să-mi arăt doar prima fată! **(a consemnat Ovidiu MINEA)**

P.S. Meciul cu F.C. National va fi arbitrat de "celebrul" Ion Crăciunescu!

Altoi cu îmbîrligături

Mimoza oltenească

■ Domnule Dănuț, dom' Pavel și dom' Gelu, ce minune mai făcurăți după meciul cu Selena? ■ Cine vă puse să vă pupati cu profesorul Antohi la meciul de adio al acestuia pe banca tehnică a Politehnicii Iasi? ■ Eroare fatală, domnilor! Venerabilul profesor trebuia scos în suturi de pe stadion, în prezenta domnului Stănescu ■ Eventual, în paralel, trebuia organizată o manifestatie de simpatie ca în vremurile regretatului, cu scandări ("Stănescu, orice-ar fi / noi mereu te vom iubi / numai nu ne părăsi!"), lozinci, drapele oltenești, ce mai, cu tot tacîmul de rigoare ■ Din dragoste pentru Poli, inimoșii suporteri ieșeni ar fi făcut-o și pe asta! ■ Poate numai asa, domnisoara "mimosa sensitiva" Silvia Stănescu s-ar fi convins de faptul că este mult dorită la Iași! ■ Muică, ce mai frecuș ne dădu suceveanul cu 24 de măsele în ultima vreme: "uite Silviu, nu e Silviu". Așa tensiune alternativ-sinusoidală n-am mai simțit, noi microbiștii de pe Bahlui de pe vremea lui Gil Mărdărescu! ■ Si, credeți-ne, sîntem foarte bine antrenati la capitolul acesta! ■ Parcă, însuși don Arrigo Sacchi fu chemat din Cetatea Eternă pentru a salva corabia Politehnicii... ■ În fine, domnule Stănescu, ați venit! E timpul să lăsați la o parte îmbîrligăturile de stil si să treceti urgent la treabă cu echipa, fiindcă daravera e încurcată rău! ■ Succes! **(G.I.N.)**.

Voleibalistele de la Penicilina au reprezentat România la Balcaniadă

Antrenorul Nicu Roibescu ne-a povestit despre

"Expediția turcească" a Penicilinei Iași

Asa după cum am anuntat în unul din numerele noastre anterioare, în perioada 11-17 septembrie echipa Penicilina Iasi s-a aflat în Turcia, în vederea participării în locul lotului national la Balcaniada feminină de volei. După cum ne-a relatat domnul Nicu Roibescu, antrenorul echipei Penicilina, conditiile oferite de organizatori au fost foarte bune. Competitia a avut loc în orasul Zonguldak, oras cu o populație de 80.000 de locuitori. Despre acest oraș se spune că seamănă cu celebrul Napoli, fiind așezat între mare și munte. Locuitorii Zonguldak-ului se ocupă, în marea lor parte, cu comertul si mineritul.

În ceea ce priveste competiția propriu-zisă, la Balcaniadă au participat, în afara Penicilinei, reprezentativele Turciei, Bulgariei si Albaniei. Meciurile s-au disputat în sala sporturilor din localitate, cu o capacitate de 2.000 de locuri si cu un parchet foarte bun. După ce iesencele au desfășurat pe 12 si 13 septembrie două antrenamente în compania echipei nationale a Turciei, pe 14 septembrie au început jocurile oficiale. În primul din ele, Penicilina a cedat cu 0-3 în fata Bulgariei, după un meci în care s-au remarcat Ruxăndoiu și Covaliciuc, iar de la bulgăroaice Miloșeva, Fazhova și Teodorova (toate trei evoluează în campionatul italian). Scorul nu este aspru, mai ales dacă tinem cont de faptul că Bulgaria este calificată la turneul final al Campionatului European și că în această vară a dispus, la aceeasi diferentă, de echipa natională a României.

În cel de-al doilea meci, Turcia a învins Penicilina cu 3-0 (6, 13, 13), într-un meci în care s-au evidentiat Formagiu si Covaliciuc, respectiv Ozbay, Kuglu si Ural. Referitor la acest meci, domnul Roibescu a tinut să precizeze că proportiile prea drastice ale scorului au fost influentate de arbitri, iar în echipa Turciei joacă în prezent trei jucătoare exsovietice, naturalizate prin căsătoria cu cetăteni turci.

În ultimul meci, Penicilina a obtinut o frumoasă victorie, dispunînd de Albania cu 3-1 (-13, 13, 12, 4). S-au remarcat din nou Formagiu și Covaliciuc, iar de la albaneze Kovac și Deda. Clasamentul final al Balcaniadei a fost următorul: **1. Bulgaria 2. Turcia 3. Penicilina 4. Albania.** Gazdele competitiei au rămas cu o impresie foarte bună despre echipa ieșeană,ca dovadă a acestui fapt stînd invitațiile sosite din partea puternicelor cluburi Galatasaray și Ekazascibași pentru ca elevele lui Nicu Roibescu să participe la turnee puternice în Turcia în următoarele luni.

Voleibalistele noastre s-au întors în țară luni, trebuind să participe la un turneu de pregătire organizat de Rapid București. Din păcate, însă, clubul feroviar nu a putut asigura Penicilinei conditii de cazare pe perioada turneului, motiv pentru care echipa ieșeană s-a văzut nevoită să renunte la această competitie amicală și să se întoarcă acasă. Din această dimineață, jucătoarele Penicilinei și-au reluat antrenamentele la Sala Sporturilor. Pînă la începutul campionatului au mai rămas doar două săptămîni și jumătate... **(Ion C. TEODOR)**

"Cupa României" la karate traditional

Comportare meritorie a sportivilor ieșeni

■ Irina Costea va participa la C.E. de karate fudokan

La sfîrșitul săptămînii trecute, la Hunedoara s-au desfăsurat întrecerile "Cupei României" la karate traditional, la care au participat 23 de cluburi din întreaga tară, reprezentante ale unor centre puternice în artele martiale, precum Bucuresti, Oradea, Brăila, Cluj ori Ploiești. "Cupa României" a revenit, ca si la editia trecută, formației Constructorul Hunedoara, care a acumulat cel mai bun punctaj în clasamentul general. Ea a fost urmată, în ordine, de Sakura Hana Ploiești, CSM Brăila si ENPI Iași.

Iată rezultatele obtinute de reprezentanții cluburilor ieșene:

- ENPI (instructor Costel Adăscălitei - 2 dan): Irina Costea (1 dan) - locurile I la kumite individual și fuku-go, locul II la kata; Lucian Simirad (1 dan) - locul III la kumite individual. Trebuie remarcat că, deși s-a prezentat la concurs cu doar doi sportivi (spre deosebire de alte cluburi din țară, care au venit cu 15-20) ENPI Iași a reusit o performantă excelentă, aceea de a se clasa pe unul din primele cinci locuri ale clasamentului general.

- BUDO (instructor Sorin Aruștei - 3 dan): Ceherezada Atasiei (1 dan) - locul II la kumite, locurile III la fuku-go și kata. Clubul s-a clasat pe locul al VI-lea în clasamentul general.

- BASSAI (instructor George Dragomir - 3 dan): Florin Sabaiduc (2 dan) - locul I la kata. Echipa s-a clasat pe locul al XI-lea în clasamentul general.

- ZANSHIN Tomești (instructor Stefan Timofte - 2 dan; a obtinut locul II la kumite individual). Echipa s-a clasat pe locul al XII-lea în clasamentul general.

Sponsorii sportivilor ieseni la această competitie au fost: First Europe, Independent Guard Security, Karate Master, Amanda, MVD Consulting, National Protguard, VIP, M&R.

Ne face plăcere să amintim că ieseanca Irina Costea face parte din lotul national ce va reprezenta România la Campionatele Europene de karate fudokan pentru cadeti și juniori, ce se vor desfășura între 29 septembrie - 1 octombrie în localitatea poloneză Zamoschz. Tot în luna octombrie, cluburile ENPI și ZANSHIN vor organiza o nouă ediție a "Cupei Iașului" la karate traditional. **(Ion C. TEODOR)**

Irina Costea și Lucian Simirad

Sport curier

A jucat Ion Pîrcălab în echipa lumii?

Un cititor ne întreabă telefonic dacă internaționalul român Ion Pîrcălab a jucat vreodată în selecționata de fotbal a lumii.

La 12 iunie 1967, s-a disputat la Istanbul un meci de fotbal între o selecționată turcă și una mondială, prilejuit de retragerea din activitatea competitională a marelui portar Turgay. Din echipa pompos intitulată "selecționata mondială" au făcut parte și românii Ion Pîrcălab si Ion Nunweiller. Asemenea meciuri cu "echipe ale lumii" s-au organizat de multe ori, cu diverse ocazii, dar, după părerea noastră, singurul care a meritat această titulatură a fost cel de pe Wembley, din 1963 (Anglia - Restul Lumii 2-1), disputat cu ocazia centenarului nasterii jocului de fotbal modern. În rest, au fost diferite selecționate internationale, formate din jucătorii care au ținut să comemoreze, să felicite, să onoreze, etc. **(NG)**.

PANORAMIC

Sedinta Comitetului Ligii Profesioniste

S-a reintrodus barajul!

Ieri a avut loc la sediul FRF ședinta Comitetului Ligii Profesioniste de Fotbal. O sinteză a problemelor discutate și a hotărîrilor Adunării Generale a LPF (din 7 august 1995) i-a fost prezentată Comitetului Executiv al FRF, care a adoptat, printre altele, următoarele măsuri:

- F.R.F. a primit în termenul stabilit recuzări de arbitrii de la 3 cluburi. În consecintă, acestia nu vor mai fi delegati la meciurile echipelor respective în sezonul 1995/1996, fără a se face publicitate acestor cazuri. Delegarea arbitrilor se va face din acest sezon de către o comisie condusă de președintele FRF, Mircea Sandu, ceea ce asigură premize pentru o delegare ratională și echitabilă.

- În ceea ce privește sistemul competițional, din campionatul 1996/1997 vor retrograda din Diviziile Națională și A echipele clasate pe locurile 15 și 16 (ultimele două), iar cele de pe locurile 13 și 14 vor sustine baraje cu formatiile de pe locurile 2 în Diviziile imediat inferioare. Divizia A va functiona începînd din campionatul 1996/1997 cu două serii de 16 echipe în loc de o serie cu 20 de echipe.

- În ceea ce privește situația jucătorilor la sfîrșit de contract, Comitetul Executiv al FRF a adoptat cu majoritate de voturi o hotărîre privind calculul indemnizației de formare- promovare, avînd la bază cheltuielile făcute de clubul de la care pleacă jucătorul pe ultimele 12 luni, vîrsta și valoarea jucătorului. Presedintele LPF, Mircea Angelescu, a arătat că nu este de acord cu aplicarea principiilor grilei, care a fost respinsă de cluburi și a cerut ca la baza indemnizatiei să fie pusă perioada cît jucătorul a fost crescut și legitimat la clubul respectiv.

Maradona nelinisteste F.I.F.A.

S-a creat sindicatul mondial al fotbaliștilor

Argentinianul Diego Maradona a anuntat la Paris formarea unui sindicat mondial al fotbalistilor. "Asociația Internațională a Fotbaliștilor Profesioniști a fost creată pentru promovarea și apărarea intereselor fotbalistilor din lumea întreagă, la nivel profesional și social" se arată în declarația noii organizații. Maradona a primit sprijinul unor nume de marcă ale fotbalului mondial: Eric Cantona, Gianluca Vialli, Rai, Tomas Brolin, Michael Rummenigge și Abedi Pelé. "Nu dorim eliminarea lui Joao Havelange sau a altcuiva. Tot ce vrem noi este ca jucătorii să aibă un cuvînt de spus în probleme de decizie ale fotbalului, în care pînă acum nu au avut dreptul la replică" a mai spus argentinianul, care a fost ales presedintele AIFP.

Clasamentul F.I.F.A.

România a coborît un loc

Federatia Internațională de Fotbal Asociatie (FIFA) a dat ieri publicitătii clasamentul echipelor nationale, pe baza rezultatelor obtinute de acestea în meciurile oficiale sau amicale. Deși este neînvinsă de peste un an, reprezentativa României (53,14 p) a coborît trei locuri fată de sfîrșitul anului trecut si o poziție în comparatie cu clasamentul FIFA de luna trecută. Primele 20 de locuri (în paranteză - pozițiile ocupate în decembrie 1994):

1.Brazilia (1) - 68,42 p; 2.Spania (2) - 59,69 p; 3.Germania (5) 59,28 p; 4.Norvegia (8) - 58,86 p; 5.Italia (4) - 58,10 p; 6.Argentina (10) - 57,80 p; 7.Danemarca (14) - 57,51 p; 8.Rusia (13) - 56,75 p; 9.Mexic (15) - 54,93 p; 10.Elvetia (7) - 54,41 p.

Turul Spaniei

Zuelle cîștigă etapa a 16-a

Ciclistul elvetianul Alex Zuelle a trecut primul linia de sosire în cea de-a 16-a etapă din "La Vuelta", disputată ieri pe ruta Tarrega - Pla de Beret (197 km). Francezul Laurent Jalabert cotinuă să conducă în clasamentul general.

Chinezii nu se astîmpără

Atleta Du Xiujie a fost depistată pozitiv

La recent încheiatele Jocuri Sportive Internationale Universitare, desfăsurate în localitatea japoneză Fukuoka, atleta chineză Du Xiujie, medaliată cu aur, în proba de 200 m, a fost testată pozitiv. Informația a fost furnizată Agentiei Reuter de către un oficial din Comitetul de organizare al jocurilor, pe baza unui raport primit din partea Federației Internaționale a Sportului Universitar. În urma analizei, la sportiva chineză s-au găsit, în probele de urină, urme de strychnină, o substanță stimulentă, ce figurează pe lista de interdicții a Comitetului Olimpic International. Este singurul caz de dopaj relevat în cele 12 zile de desfăsurare a evenimentului sportiv international. În vîrstă de 23 de ani, Du Xiujie a fost supusă testului antidoping, după finala probei de 400 m., în care a sosit pe poziția a doua.

Reprezentînd Africa de Sud

Un bulgar a fost descalificat la Jocurile Africane!

Sportivul sud-african de origine bulgară. Rumen Koprivcin, a fost descalificat de la Jocurile Africane, după ce a cistigat medalia de aur în concursul atletic, la proba de aruncarea ciocanului. El detine cetătenia sud-africană doar din luna mai, ceea ce nu îi dădea dreptul să participe la competiția de la Harare. "Am recuperat personal medalia. Este foarte trist, dar acestea sînt regulile. Pe viitor vom fi mult mai atenți" a declarat președintele comitetului de organizare al concursului, Leonard Chuene.

Tragedie în Ucraina

Fulgerul ucigaș

Atletul ucrainean Oleg Tverdokleb, campion al Europei la 400 mg anul trecut, la Helsinki, a decedat ieri la Dniepr, după ce a fost lovit de un fulger.

S.C. "CONSTRUCȚII HIDROTEHNICE IAȘI" S.A.

angajează
prin concurs

■ **ECONOMIST**
cu minim 5 ani vechime, pentru postul de *REVIZOR CONTABIL* - Sediu Societate

■ **ELECTRICIAN AUTO**
pentru Secția de Reparații Iași,
str. Manta Roșie nr. 16

Concursul se va desfășura la sediul Societății, din str. Toma Cozma nr., 13, în data de *28.09.1995*.
Relații la telefon: *032/154150*.

REGIA AUTONOMĂ JUDEȚEANĂ APĂ CANAL IAȘI

PARAMETRI DE CALITATE AI APEI POTABILE ÎNREGISTRAȚI ÎN PERIOADA 01-11 SEPT. 1995

Nr. Sursa de apă	Parametri de calitate STAS 1342/1991					
	Clor rezidual liber mg/l		Oxidabilitate (consum KMnO4) mg/l		Germeni UFC/cmc	
	admis	înreg.	admis	înreg.	admis	înreg.
1. Sursa Prut						
- stația Chirita	0,7	0,41-0,69	max.	127,0-9,2	sub 20	1-18
- stația Șorogari	idem	0,59-0,72	idem	3,7-8,5	idem	1-17
2. Sursa Timișești						
- stația Păcurari	idem	0,35-0,50	idem	2,8-4,4	idem	1-5
- stația Aurora	idem	0,37-0,54	idem	2,9-4,9	idem	1-5

A apărut nr. 36/14 septembrie 1995, al revistei

Capital
Săptămînal economic și financiar

SUPLIMENT LEGISLATIV
AUTO Capital supliment lunar gratuit

○ **Întreprinderi vîndute cu plata în rate**
Persoanele fizice care nu sînt salariate pot cumpăra acțiuni în acest fel

○ **Radu Filipescu: "Curajul nu ține de starea materială"**
După ce s-a luptat cu dictatura, fostul dizident se luptă să-și impună invențiile

○ **Dacă dispare contrabanda se scumpesc țigările**
Traficul ilegal cu tigări nu este tentant cînd scad accizele

○ **Topul întreprinderilor privatizabile**
Clasamentul pe întelesul tuturor posesorilor de cupoane

○ **Centre de afaceri**
Închirierea unui birou modern în București se face la prețuri europene

FRESCO®
MADE ÎN ITALY

str. Aleea Rozelor nr. 8,
sc. B, et. 2, ap. 12
Tel./Fax: **032 - 132607**

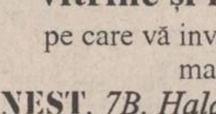

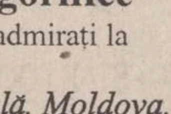

vă oferă
vitrine și lăzi frigorifice
pe care vă invită să le admirați la magazinele
NEST, *7B, Hala Centrală, Moldova, S.C.T. Moldova și Capitol Pres.*
OFERTA NOASTRĂ ÎNGHEAȚĂ ORICE CONCURENȚĂ!

AGENDA OMULUI DE AFACERI

APROAPE GRATIS !!!
CALCULATOARE
➤GERICOM 386SX/40 MHz 600 $
2 MB RAM, HDD 170 MB, 14" SVGA MONO
➤GERICOM 486DX2/66 MHz 945 $
➤GERICOM 486DX4/100 MHz 998 $
4 MB RAM, HDD 420 MB, 14" SVGA COLOR, LR
➤IMPRIMANTĂ A3, 9 ace 230 $
AȚI GĂSIT MAI IEFTIN? SUNAȚI-NE !
■ PC-AMI ■ Tel/Fax: 032/211745, 211050

CHALLENGER
vinde:
Copiator NASHUA 5120 A3,
20 copii/minut,
Preț copie - 9 LEI,
Stoc limitat.
PREȚ 1.900.000 LEI !!!
Tel. 032/211617, 117981 FAX 032/211617

GHEZACO SRL
vinde din stoc și la comandă:
• rulmenți, cuzineți, curele pentru autovehicole și întreaga gamă de mașini agricole
• piese auto DACIA import
Str. Eternitatea nr. 35, telefon 174381

Log-Soft s.r.l.
Calculatoare SALIENT
Imprimante EPSON, STAR, SEIKOSHA
Fax-uri și copiatoare TOSHIBA
Consumabile
Iași, str. Anastasie Panu 2A
telefon 032-211130, fax 032-137766

TUDOR MAGNUM PLUS SRL
comercializează
toate modelele și mărimile de nasturi și fermoare, mătăsuri, elastic, stofe, ață de cusut, căptușeli, tricoturi, pînză chimică, fîșuri
Pasaj G. Musicescu nr. 6
lîngă sediul IIRUC, spre Rîpa Galbenă
tel. 213676

CLEDOR
magazin specializat piese auto import,
vă oferă din stoc:
• bujii, curele, plăcuțe frînă, rulmenți, filtre, uleiuri, garnituri chiulasă, amortizoare, elemente aprindere etc.
• la comandă vă oferim piese cu funcțiuni speciale
Str. Armeană nr. 5, tel./fax 032/112239

TOP SUN SRL
vinde en gros la prețuri fără concurență
• cosmetice "Miraj" AC=0% • vopsea păr Loncolor, Londacolor
• soluție permanent la rece • cremă depilatoare • dizolvant lac unghii
• șampoane contra mătreței și pentru fixarea culorii cu balsam Tancho Ltd Japonia
• produse STAR FOODS AC=0%
TRANSPORT GRATUIT!
Str. Păcurari nr. 156 B. Tel. 032/213482

BICONI SRL
Unde, dacă nu aici !
VINDE
la cele mai avantajoase prețuri
• covoare persane import Moldova
• marmură, granit • mobilier tapițat
• profile de aluminiu • mochetă Belgia
Cînd, dacă nu acum !
Contact: Nicolae Biciușcă, director
Tel./fax 032/162338

SIMONA SNC
OFERĂ EN GROS
• Vinuri 1/1 - Băbească neagră, Fetească regală, Tămîioasă Românească, Galbenă de Odobești, Vermut
• Vinuri spumante - Haret, Afrodita, Perla Vrancei, Bucium, Vincon-șampanie
• Vodcă, Rom, Lichior, Alcool sanitar și rafinat, Cognac, Secărică, Rachiu 1 bere Zimbru 1/2, 1/1 - tip Pils, Moldova
• Zahăr, orez • dulciuri, cafea, alune, conserve
• Țigări - Carpați, LM, Assos
Depozit: Str. Milcov 2 (Piața Al. cel Bun, Pasaj cale ferată)
Tel. **032/251553**, Program: 8-22 (inclusiv sîmbăta și duminica)

Agenția pentru servicii de mariaj DUET
• totalitatea serviciilor necesare organizării unei nunți
• flori, buchete pentru mirese
• aranjamente și podoabe florale pentru ocazii festive
• vestimentație și accesorii de lux pentru mirese, miri și companioni
B-dul Ștefan cel Mare și Sfînt nr. 2, bl. B2
(vizavi de magazinul Central), tel. 117393

ARHEU AGIO-COM SRL
oferă în condiții avantajoase, la cele mai mici prețuri:
• **BĂUTURI ALCOOLICE** *vodcă si rom "Fantes" bere "Premium"*, vinuri de calitate superioare "Videlmar", vodcă și coniac import, palincă (Baia Mare), vin spumos "Afrodita", 10 sortimente lichioruri (Bacău)
• **PRODUSE** ALIMENTARE: oțet, paste făinoase, sare lămîe, cacao, dulciuri, condimente, esențe
• **PRODUSE** NEALIMENTARE: detergent, hîrtie igienică, rechizite
Depozite: str. P. Ipsilanti nr. 12, str. Păcurari nr. 55.
Telefon **032/142292**.

LACHI & Co
vinde en gros
• vin la litru, vin spumos, vin la 3/4 l • 12 sortimente lichior, secărică, cognac, vodcă, rom TRACIA, vodcă BUCOVINA, rom DODU, rachiu, alcool rafinat • bere • băuturi răcoritoare
• șampanie • zahăr (Roman)
• produse zaharoase (Roman), cu un adaos comercial de 0%.
Șos. Bîrnova nr. 4 (lîngă Restaurantul "Trei Sarmale"). Tel. 032/131917

LEON
• Hîrtie imprimantă import Germania A3, A4 în 1,2,3 exemplare la preț de importator direct
• Vopsele și pigmenți textili produse de firma BEZEMA A.G. din Elveția
• prestează servicii de imprimerie pe suport textil
• execută etichete imprimate pe suport textil (tehnoredactare gratuită)
Sradela Sărăriei nr. 11; tel. 110489

S.C. ROTHERM SRL
oferă soluții tehnice și echipament pentru încălzire, condiționarea aerului, tratarea apei
reprezentant al firmelor:
FERROLI - cazane încălzire; radiatoare de fontă și aluminiu
INTERDAB - pompe de circulație a apei calde, reci; hidrofoare
GIACOMINI - accesorii pentru radiatoare
Tel. 175105

Magazin BEAUTY XEROX
Reprezentanță ALPHA SOUND (casete audio-video)
■ tehnică militară în locuința d-voastră prin senzori de infraroșu (alarme auto, magazin, locuință)
■ hîrtie pentru scris, xerox, imprimantă, pelur, calc, ozalid, indigo
■ papetărie, rechizite, birotică, produse 3M, diskete, filme foto
■ multiplicări xerox, p.s. și consumabile RANK XEROX
■ copieri benzi și casete magnetice (audio-video)
Str. C. Negri nr. 60, tel./fax 113511.

ROMAGRICOM SRL
ofertă de excepție:
• baterii auto, import, marca SCHNAPP 12V - 170A, 12V - 70A, 12V - 58A, formate, un an garanție
• anvelope 1100/20, marca BARUM CONTINENTAL
• multiple piese de schimb pentru autoturisme, autocamioane și tractoare
Podu Iloaiei - jud. Iasi, sos. Națională bloc 14. Tel. 030/210073.

CASA LEBĂDA
produce
hipoclorit de sodiu, uz casnic și industrial, chit pentru geamuri
comercializează
perhidrol, prenadez, detergenți
Șos. Bucium 23 (Fabrica de Gheață), tel. 232348

EMI SRL
vinde
frigidere, congelatoare, combine frigorifice, aragaze, televizoare color, aspiratoare, mașini de spălat, mașini de cusut, aparataj electric, confecții, tricotaje, încălțăminte
B-dul Independenței 19, bl. 1-5, parter, tel./fax 117530

Farmacia LĂPUȘNEANU
asigură
o gamă diversificată de medicamente cu plată, cît și compensate.
Se pot face rezervări prin anunț telefonic.
Str. G. Muzicescu nr. 6 (lîngă Palatul Telefoanelor)
Program zilnic: 8⁰⁰-20⁰⁰ sîmbătă și duminică 8⁰⁰-13⁰⁰.
Telefon 213050

DIRECT SRL
produce și comercializează
• lichid de frînă
• antigel
• electrolit
• tananți pentru industria pielărie-blănărie
Asigurăm calitatea produselor și a transportului.
Str. Tătărași 31, tel. 032/176335, fax 032/270321

Farmacia COMFARM SRL
În ajutorul sănătății dumneavoastră!
Asigură o gamă diversificată de medicamente cu plată, cît și compensate.
Se pot face rezervări prin anunț telefonic.
Str. Tătărași 48, tel. 176728.
Program: 8,00 - 19,00, sîmbătă și duminică 8,00 - 14,00.

LIVIUS
- Calculatoare (garanție 3 ani)
- Imprimante
- Componente, accesorii, consumabile
- Programe de contabilitate CIEL

str. Fătu 1A, tel/fax:032/11.22.21

TESTER TRADING
unic distribuitor al produselor:
• STAR FOODS (snacks și Fantastic Star)
• țigărilor Monte Carlo și Winchester
preia comenzile d-voastră prin agenții săi comerciali sau la tel. 250559, 250699
TRANSPORT GRATUIT ! AC 0%

Autohouse Păcurari
• comercializează autoturisme străine second - hand din stoc și la comandă
• primește autoturisme în regim de consignație pe bază de comision minim
Adresa:
la capătul troleului 45 - Tel. 250940, Fax: 221666

VÎNZĂRI

S.C. MAVER TRADING S.R.L. Iași, str. Lazăr nr. 38 (7 noiembrie), tel. 230589.
Vă oferă la cele mai mici prețuri:
- tapet lavabil și ultralavabil import Italia și Germania;
- var lavabil pentru interior, exterior și pigmenti,
- aracet, prenadez, chit auto Italia,
- vopsele auto și zugrăveli, diluanți, de policolor,
- feronerie Urbis și China, sanitare, electrice, electrocasnice, menaj,
- căzi baie, lavoare și spălătoare bucătărie acrilice (fibră sticlă).

SC AS.PERLA SRL
en gros
oțet alimentar 9°,
prețul cel mai mic din Iași,
la comandă livrăm și oțet vrac.
Relații la tel. 125644.

Numai la **Magazinul LEBĂDA** puteți găsi:
• gresie, faianță, marmură, porțelanuri, pahare, bibelouri - modele deosebite;
• lacuri, diluanți, vopsele normale și auto;
• plastic - uz casnic;
• detergenți, săpunuri.
IMPORTANT!
• palux soluție I și II
• amoniac
• matisant (bioxid de titan) - din import
• clor pentru albit lînă, textile și pentru dezinfectarea apelor din fîntîni
• chit pentru geamuri
• sodă caustică și calcinată
• amidon,
se pot procura și en gross de la
"CASA LEBĂDA"
sos. Bucium 23,
tel. **232348**.

SC VIBLANC SA
vă oferă:
• Frigidere Arctic 240 l - 580.000 lei
• Frigidere Arctic 140 l - 420.000 lei
• Congelatoare Arctic 210 l - 760.000 lei
• Congelatoare Arctic 120 l - 520.000 lei
• Lăzi frigorifică 113 l - 550.000 lei
• Combine Artic frigorifice 230 l - 745.000 lei
• Mașină spălat cu storcător AL7 - 325.000 lei
• Storcător rufe - 115.000 lei
• Mașini cusut Nicoleta - 285.000 lei
• Mașini cusut Diamant - 330.000 lei
• Aragaze de SATU - MARE
◆ cu 3 ochiuri
◆ cu 4 ochiuri
◆ cu 5 ochiuri
5309 și 5301
Produsele au garanție un an de zile.
Pentru informații sunați la: **148019** și **142289**.

Afacerea anului!
Cumpărați acum mașina semiautomată pentru duplicat chei auto și chei apartamente. Se cîștigă cu eforturi minime. În Iași se fac în fiecare zi peste 1200 de chei.
Sos. Națională 198, bl. B, sc. A, et. 7, ap. 26, C.P. 765, OP 3.
Tel./fax 032/137613.

Vînd ELECTRIC KITCHEN MACHINE
robot de bucătărie, complex și multifuncțional, cuprinde: storcător și tăcător de fructe și legume, cuvă de 1 l pentru frișcă și maioneză, mașină de tocat carne și rîșnit cafea, 2 viteze, 600 W putere. Preț fix 140.000 lei.
Tel. 252975.

TACOMIS SRL
vă oferă:
Tablă zincată 0,5 mm, 1250x2500 mm, provenientă rusească.
Pentru informații sunați la **142289** și **148019**

Oferim hîrtie ambalaj uz general și hîrtie ambalaj specială (pentru preparate și carne).
Tel. 116864, 116370.

■ **Vînd club biliard, complet amenajat, situat în Pascani, str. Cuza Vodă, bl. L4, parter. Relații la telefon 033/721274, între orele 8,00-16,00 sau 033/729934, pînă la ora 23,00. (1672)**

■ **S.C. vinde en-gros băuturi alcoolice, produse de SPIRT GHIDIGENI S.A. Desfacere: Tomești, în apropierea postului de control. Prețuri avantajoase. (333672)**

■ **Vînd baracă din tablă, stare foarte bună, 10x28 m. Telefon 152162. (333654)**

■ Vindem non-stop rîme, peștișori vii și var pastă - Șos. Bucium-Tomești, lîngă serele Vlădiceni. Telefon 231076. (333580)

■ Vînd Palliag, Pallidor - aliaje americane marcate, tensiometru japonez electronic. Telefon 213996. (330674)

■ Vînd struguri en-gros pentru vin. Preț negociabil. Șos. Bucium nr. 113. (333753)

■ Vînd două cupoane nominative. Telefon 163978, între orele 8,00-11,00, 19,00-23,00.

■ Vînd pui Boxer tigrați, femele. Telefon 170558. (333674)

■ Vînd calculator HC 91 complet. Telefon 132808. (3336670)

Vînd casă bătrînească zona Tătărași, stradela Nicoriță nr. 8, suprafață de 435 mp, 2 camere + dependințe, beci, garaj nou, apă în curte, telefon, posibilități racord gaz.
Preț informativ 20 milioane lei.
Pentru cei interesați relații suplimentare la tel. 157261.

Vînd depozit
în Vaslui,
zona Gura Bustei.
Specificații:
- suprafață construită **400 m²**.
- 2 birouri
- curent 380
- înălțime 6 metri
- teren aferent **800 m²**.
Preț informativ:
75.000 DM.
Informații:
032/14.55.30.

■ **Vînd apartament cu o cameră, 41 mp, zona Podu Roș, construit în 1994, et. 3, cu multiple îmbunătățiri, interfon, cablu tv, faianță, telefon Alcatel, mobilier adaptat configurației apartamentului, boxă etc. Preț - 14,5 milioane lei. Relații la telefon 230860.**

■ **Vînd apartament 3 camere, Centru Civic, et. 3, decomandat. Telefon 212895. (333663)**

■ Vînd convenabil spațiu comercial amenajat pentru desfacerea produselor alimentare. Relații suplimentare la telefon 160530, între orele 9,00-19,00. (333675)

■ Vînd casă ultracentral, 3 camere, baie, bucătării, două holuri, verandă, beci, magazie, teren. Telefon 141507. (333685)

AUTO MOTO

■ **Vînd Aro Furgonet, an fabricație 1993; relații zilnic între orele 8,00-20,00, la telefon 112186. (333671)**

■ Foarte urgent, vînd mașină (TIR) de 22 tone, 80 mc, marca "Roman-Dac", motor 8 V turbo diesel, stare foarte bună, an fabricație 1988, are toate autorizațiile pentru transport exterior. Telefon 270150. (333797)

■ Vînd camionetă Fiat Dukato și diverse piese pentru Fiat. Telefon 147768.

ELECTRONICE

SC MONCRIS company SRL
B-dul Independenței nr. 33, lîngă Restaurantul "Bucegi"
VINDE
TELEVIZOARE COLOR
mărcile **PHILIPS, GRUNDING, SABA, TELEFUNKEN**, import Olanda, la prețurile **236.000 - 250.000 lei**.
Garanție 3 luni.
Vă așteptăm!

CASE - TERENURI

Vînd
4.000 m² teren în Grădina Botanică (terenul hașurat).
■ tot terenul - 25 $/m².
■ parțial - peste 25 $/m².
Posibilități:
- gaz metan
- instalație electrică
- telefon

Relații la tel.:
251022, 212327.

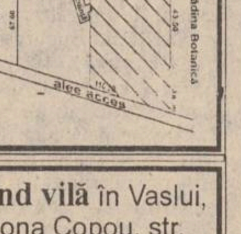

Vînd vilă în Vaslui, zona Copou, str. Aleea Rozelor, suprafață construită: **90,5 m²**.
Parter: 2 dormitoare, sufragerie, bucătărie, baie și debara.
Etaj: cameră de zi, 3 dormitoare, baie, bucătărie, cămară, 2 balcoane, 2 holuri.
Teren aferent: **300 m²**.
Preț informativ: **120.000 DM.**
Informații: **032/14.55.30.**

Excepțional!
Vînd teren construcții intravilan 4000 mp, zona Fabrica Ceramică, posibilități energie electrică, gaz, apă, transport cale ferată.
Preț fix 7000 lei/mp.
Tel. 170255, ora 20,00-22,00.

CUMPĂRĂRI

Cumpăr navete plastic, P20 și P12.
Tel. **212525**, între orele 10,00 - 16,00.

Cumpăr tablă, țevi și profile inox.
Tel./fax: 057/289997.

■ **Cumpărăm orice cantitate de fasole albă, recolta 1995. Plata pe loc. Relații la telefon 032/153194. (333786)**

■ **Cumpăr autoturism bun și ieftin, în rate lunare (sau închiriez). Telefon 146023, între orele 9,00-16,00. (330617)**

■ Anticar, cumpăr cărți numai cantități mari, la domiciliul clientului. Telefon 270076. (330110)

■ Cumpăr pui Boxer sau Schnauzer mijlociu, 2-3 luni, vaccinat, cu pedigree. Telefon 033/734744. (1811)

ÎNCHIRIERI

Oferim spre închiriere spații pentru birouri, reprezentanțe etc. ultracentral, preț avantajos.
Tel. 211821, 211822.

Elev în clasa a XII-a la Liceul de Informatică Iași, caut gazdă. Ofer 50.000 lei/lună. Telefon 172557, orele 11.00-19.00.

■ Caut să închiriez apartament mobilat, cu 2 sau 3 camere, în zona centrală, pentru 24 august - 31 octombrie. Plata în valută. Telefon 250014.

SCHIMBURI

Ofer Dacia 1300, motor francez, schimbat în 1993 + diferență în lei, pentru garsonieră confort I în Centru Civic, Păcurari, Copou, Autogară, Tătărași, Podu Roș). Telefon 116925.

■ **Schimb autoturism Aro 243, motor B.V., cu Dacia 1310. Relații la numărul de telefon 121232. (333659).**

DECESE

Familiile
profesor Antoaneta și Vasile MACOVEI, Miruna și Constantin BOSTAN
anunță stingerea din viață a celui care a fost
PETRU MOȚOC,
om de o mare noblețe sufletească și model de demnitate umană.
Slujba de înmormîntare se va oficia joi, 21 sept. 1995, orele 12.oo la biserica cimitirului "Eternitatea".

Cu adîncă durere și cu lacrimi în ochi fiica, fiii, ginerele și nepoții anunță dispariția scumpei lor mame
MANEA ELENA.
Înmormîntarea va avea loc pe data de 20 sept. 1995 la cimitirul "Sf. Vasile" la ora 12.oo.

CONDOLEANȚE

Dr. Ioniță Corneliu și colaboratorii Cabinetului Stomatologic "BIOPLUS" regretă dispariția neașteptată a celui ce a fost **dr. EUGEN BERNESCU** - medic primar, doctor în științe medicale.

Vecinii regretă dispariția fulgerătoare a celui care a fost un om deosebit **MUNTEANU ILIE,** și se află alături de îndurerata familie, transmițîndu-i sincere condoleanțe. Dumnezeu să-l ierte.

Colectivul schimbului "C" convertere, secția Fibre - "Terom" SA este alături de colega LUCA Maria și îi transmite sincere condoleanțe pentru pierderea mamei.

Colectivul clasei a-XII-a E de la Liceul Național și diriginta clasei, prof. Moraru Doina, sînt alături de eleva Raluca Herghelegiu în marea durere a pierderii premature a tatălui și îi transmit condoleanțe.

Colectivul serviciului Dermatologie din cadrul Policlinicii nr. 1 Iași regretă dispariția fulgerătoare a **dr. BERNESCU EUGEN** medic primar și transmite sincere condoleanțe familiei îndoliate.

Prietenii apropiați împărtășesc durerea familiei conf. dr. Constantin Caraman la dispariția venerabilului său părinte și o asigură de întreaga lor compasiune.

Cadrele didactice și studenții Facultății de Farmacie transmit sincere condoleanțe familiei domnului conf. dr. Caraman Constantin pentru decesul tatălui.

Colegii din departamentul Științe fundamentale a Facultății de Farmacie Iași sînt alături de d-na asist. Ștefanache Alina și dl. conf. dr. Caraman Constantin în aceste momente de grea încercare exprimîndu-le întreaga compasiune pentru pierderea suferită.

OFERTE SERVICII

■ **Repar, la domiciliul clientului, mașini de spălat Automatic orice tip; mașini de spălat vase, mașini de uscat rufe. Efectuez verificări anuale, reparații capitale etc. Rebobinez motoare. Telefon 173204. (234124)**

■ **Școala de Arte Iași face înscrieri la: pian, acordeon, chitară, trompetă, orgă, percuție, canto, pictură, design-vestimentar, teatru, balet, dans societate, artă fotografică. Telefon 136023.**

PUBLICITATE

AFINVEST
Telefon 129877, 139710
NOI VĂ SPUNEM PRIMII BUNĂ DIMINEAȚA!
Puteți avea
MONITORUL
- ziarul Dvs. preferat, la prima oră.
Acest serviciu modern este asigurat
gratuit,
la domiciliu, numai prin firma
AFINVEST

SERVICII MEDICALE MOBILE
(asistență medicală la domiciliu; consultații medicale; prescriere de rețete în regim compensat; recomandări și investigații paraclinice; tratament de urgență; asigurarea transportului și internării în caz de necesitate)
CORPO-SAN
vă ajută!
Sunați la telefon
113130/569
zilnic, între orele 7,00-23,00.
Prin contract asigurăm asistență medicală angajaților societăților comerciale.

Reparatii frigidere și instalații frigorifice. Deplasări la domiciliu. Lucrări garantate, prin SC **POLAR SERVICE** SRL IAȘI
Tel. 220859

Execut
lucrări dactilografie
Tel. 129204, după ora 19,oo.

Tratament bioenergetic. Tel. 153177.

Dr. Rusu Violeta asigură tratarea diverselor boli prin bioenergie. Adresa: Str. Mitropolit Varlaam nr. 5, Cămin C4, ap. 103, vizavi de bazar, pe lîngă bariera Nicolina, în spatele Hotelului "CONEST".

Doriți să montați sau să modernizați o MOARĂ DE CEREALE? Moara dvs. necesită reparații? Vreți productivitate sau extracție mai mare, calitate mai bună? ..NICI O PROBLEMĂ! ROTA-TORA
Tel. 032/252204

■ **Dr. Ailioaie, medic primar, oferă permanent consultații la domiciliul copilului. Telefon 251117. (333759)**

■ **Proiecte diplomă pe calculator și alte aplicații: listare laser. Telefon 222038. (333636)**

■ **Profesor, meditez matematică pentru admitere în liceu și facultate. Tel. 128563.**

■ Inginer, repar televizoare alb-negru sau color, modific norme sunet. Telefon 132343. (333793)

■ Foarte urgent efectuăm transport în țară și străinătate, cu mașini (TIR) 22 tone, 80 mc, numai distanțe lungi. Telefon 270150. (333796)

■ Întocmesc proiecte pentru autorizații de construcții, relevee, planșe. Telefon 117320. (333599)

LOCURI DE MUNCĂ

Căutăm vopsitori specializați posesori ai unui electrocompresor pentru executarea unei lucrări de vopsit.
Tel. 172557 int. 121.

■ **S.C. PRODALEX S.R.L. Podu Iloaiei angajează de urgență electricieni, lăcătuși mecanici, șoferi cu categoriile B, C, brutari. Telefon 740670 sau 740680. (333668)**

■ S.C. NOE S.R.L. organizează concurs pentru ocuparea următoarelor posturi: șoferi (categoriile B, C, D), contabil sau economist, secretară, sudori electrici și autogen, agenți comerciali, lăcătuși și instalatori sanitari; exigență maximă, salarizare excepțională. Șos. Bucium, Tomești, lîngă Serele Vlădiceni. Telefon 231076. (333799)

PIERDERI

S-a găsit un ghiozdan de elev în autobuzul 18 barat în ziua de 18 sept. 1995.
Relații la tel. **162288**.

■ **S-au găsit în zona intersecției Bucșinescu capacul de la rezervorul de benzină al unei Dacii și multe chei. Posesorul este așteptat la redacția ziarului "Monitorul" - Mică publicitate, parter.**

■ S-a pierdut în ziua de 10 septembrie a.c., pe traseul cartier Metalurgie - Tudor Vladimirescu (cămine), într-un taxi alb, o poșetă neagră cu acte importante și chei. Rugăm găsitorul să predea măcar actele la Poliție sau să sune la telefon 177025.

■ Pierdut carnet de șomer pe numele Ploton Lenuța cu nr. evidență 339459. Îl declar nul. (333682)

MESAJE

■ **S.C. AGROINDUSTRIALĂ BUCIUM S.A. Iași aduce la cunoștința acționarilor care au optat pentru calitatea de locator în temeiul Legii 25/1994 că este necesar să se prezinte de urgență la sediul societății în vederea încheierii contractelor de locator.**

DIVERSE

■ Imnul echipei de fotbal Politehnica Iași, compus de Cristian Simionică, îl puteți avea înregistrat și pe caseta dumneavoastră audio! Sunați la 133994, seara sau dimineața. Dorin (332206)

SOCIETATEA DE SERVICII INFORMATICE "SINTA" SA - IAȘI
- Centrul Teritorial de Instruire Autorizat -
primește înscrieri la cursurile de informatică organizate în perioadele menționate:
• utilitare (operare) PC-uri (studii medii și superioare): 25.09 - 14.10.1995;
• formare programatori PC (studii superioare): 25.09 - 23.12.1995;
• formare analiști-programatori ajutori PC (studii medii): 16.10 - 23.212.1995.
La absolvirea cursurilor se eliberează certificate oficiale.
Înscrierile se fac la sediul societății din Bd-ul Țuțora nr. 17.
Relații suplimentare la telefon **230080**, interior **13**.

TURISM INTERN
Vatra Dornei
Bușteni
Sinaia
Predeal
Pîrîul Rece
Slănic Moldova
Cîmpulung Moldovenesc
Motel Cristina - Ceahlău
Hotel Rarău
Motel Oglinzi
Băile Felix
Canaba Voroneț
Covasna
Băile Tușnad
Motel Nehoiu
Agenția de Turism "Totem"
Casa Studenților Iași
(Piața Eminescu)
Tel. 032/213545.

S.C. "Podgoria Copou" S.A.
anunță acționarii și locatorii că oferă struguri pentru achitarea drepturilor cuvenite pe anul 1995 începînd cu data de 20 septembrie 1995. Doritorii se vor prezenta pentru programare la sediul unității din Iași, Aleea M. Sadoveanu nr. 39; **tel. 140217**.

ÎNVĂȚĂMÎNT

GRUP ȘCOLAR CONSTRUCȚII "ANGHEL SALIGNY" IAȘI
(LICEUL INDUSTRIAL nr. 7)
str. Bucium nr. 17 - telefon 137858
Primește înscrieri pentru anul 1995/1996 la
SCOALA POSTLICEALĂ - curs SERAL
Specialitatea: TEHNICIAN NORMARE ȘI SALARIZARE - 30 locuri
Înscrierile se fac pînă la 23 septembrie 1995, iar examenul de admitere va avea loc în perioada 25-27 septembrie 1995.
Conform Legii Învățămîntului nr. 84/1995 se primesc absolvenți de liceu cu și fără diplomă de bacalaureat.
Deasemeni se fac înscrieri la SCOALA de UCENICI (complementară) pentru meseriile:
- IPSOSARI - 30 locuri
- INSTALATOR REȚELE APĂ EXTERIOARE - 30 locuri.
Informații la secretariatul școlii.

CASA DE CULTURĂ A SINDICATELOR IAȘI
anunță
deschiderea următoarelor cursuri la
1 octombrie 1995:
1. *Școală superioară de secretariat* - cu durata de 5 luni (18 ore pe săptămînă)
Se studiază: stenodactilografie, tehnica muncii de secretariat, elemente de contabilitate, limba engleză, inițiere în utilizarea calculatoarelor PC, editare de text pe calculator.
Se eliberează diplome recunoscute.
2. *Dactilografie și editare de texte pe calculator* - durata 3 luni.
3. *Curs de inițiere în contabilitate* - durata 2 luni
4. *Curs de limba engleză* (începători, intermediari, avansați) - module de cîte 20 de ore.
5. *Croitorie pentru femei* - durata 3 luni
6. *Balet pentru copii* - durata 9 luni
7. *Dans modern pentru copii* - durata 9 luni
8. *Dansuri populare*
9. *Curs foto - alb negru și color* - durata 6 luni.
Înscrierile se fac la secretariatul Casei de Cultură a Sindicatelor, zilnic între orele 9.oo-19.oo.
Relații la tel. **135158**.

Datorită unui accident regretabil, colecția cotidianului MONITORUL a fost descompletată. Rugăm pe toți cei care ne pot srijini la refacerea acestei colecții să se adreseze redacției. Exemplarul lipsă (numărul din 29 iunie 1991) va fi achiziționat contra cost la prețuri negociabile.
Relații la telefon 271271 int. 106, 271333 int. 106, 172557 int. 106.

TURISM EXTERN
TURCIA
A. Marea Marmara, autocar 9 zile, mic dejun, 415.000 lei, săptămînal.
B. Marea Egee, cazare 7 zile, pensiune completă, 73.000 lei/zi, săptămînal.
CHINA
avion, 10 zile, mic dejun, săptămînal
Germania
săptămînal transport autocar dus-întors; facilități pentru copii
FRANȚA
A. autocar, 12 zile, mic dejun, Salzburg - Strasbourg - Paris (5 nopți) - Nurnberg - Viena, 26 septembrie, 26 octombrie.
B. avion, 8 zile, mic dejun, Paris, săptămînal.
C. Week-end la Paris, avion 4 zile, mic dejun, 21 și 28 septembrie, 5 și 19 octombrie.
GRECIA
A. tur clasic, autocar 8 zile, mic dejun, Salonic - Atena - Kalambaka; 28 septembrie; 14 și 28 octombrie.
B. individual cazare 7 zile, stațiunea Metamorfosis (la 90 km. de Salonic); 375.000 lei/lunar
AUSTRIA
autocar, 8 zile, mic dejun, 6 octombrie.
EGIPT
A. avion, 5 zile, mic dejun; Cairo, lunar
B. avion, 8 zile, pensiune completă, croazieră pe Nil, Cairo.
C. avion, 11 zile, mic dejun, Cairo, lunar
CIPRU
avion, 8 zile, mic dejun și cină, 21 septembrie, 21 octombrie.
INDIA
avion, 10 zile, cină și mic dejun, 28 septembrie, 28 octombrie.
THAILANDA
avion, 9 zile, mic dejun, lunar
Agenția de Turism "Totem"
Casa Studenților Iași
(Piața Eminescu)
Tel. 032/213545

Grupul Școlar de Industrie Ușoara "Victoria" Iași
face înscrieri pentru școala postliceală la specialitatea tehnician proiectant îmbrăcăminte - 30 locuri. Se primesc absolvenți de liceu cu și fără diplomă de bacalaureat.
Relații la tel. **137404**.

ULTIMA ORĂ

VÎNZĂRI

■ Microfermă (capacitate 400 porci), casă (5 camere), 3 ha arabil (0,5 ha vie, 0,5 ha livadă), 0,5 ha pădure la 15 km de Iasi preț 100 milioane. Telefon 139514. (333694)

ÎNCHIRIERI

■ Închiriez apartament 2 camere ultracentral, bloc nou, la cetățeni străini. Plata anticipat. Telefon 177847, zilnic. (333852).

LOCURI DE MUNCĂ

■ Angajez vînzătoare pentru magazin alimentar NON STOP zona Dacia, selecția in ziua de 20, orele 14,00, la magazinul NON STOP, firma "Regal Company" (la intersecția berăria "Zimbru"). Telefon 170336, 163581. (333851)

CONDOLEANȚE

Familiile Rusu, Nicolau, Brîncă, Radu-Nicolau și Florea regretă despărțirea de marele prieten
MIHAI HERGHELEGIU.
Dragă Mihai, te vom păstra veșnic în inimile noastre, cu bunătatea ta fără margini, cu lumina nesecată a inteligenței tale. Dumnezeu să te odihnească în pace.

Elevii și cadrele didactice de la Școala Generală nr. 43 "Dimitrie Sturza" adresează colegei Apostu Ecaterina, învățătoare, sincere condoleanțe și întreaga lor compasiune, la incredibila încetare prematură din viață a scumpului său frate, dispărut într-un tragic accident. Bunul Dumnezeu să-l odihnească în pace și liniște acolo unde nu-i durere, nici întristare, nici suspin.

Sincere condoleanțe familiei Marilena și Laurențiu Grădinaru pentru pierderea suferită.
Familia Dăscălescu.

Familia profesor Otilia și Vasile Coțofan sînt alături de doamna Sandina Drobotă și întreaga familie îndoliată la marea tristețe pricinuită de decesul soțului. Dumnezeu să-l odihnească în pace.

Colectivul de ingineri - Catedra de Confecții de Piele de la Grupul Școlar UCECOM - Iași transmite condoleanțe domnului profesor doctor Râpă Eugen în momentele de grea încercare prin care trece.

Membrii Catedrei de Științe Fundamentale a Facultății de Medicină Veterinară sînt alături de doamna secretară Sandina Drobotă în marea durere pricinuită de pierderea soțului. Dumnezeu să-l odihnească în pace.

Colectivul clasei a-XI-a Matematică - Fizică din cadrul Grupului Școlar Metalurgica, împreună cu doamna dirigintă Doina Zeleanenchi împărtășesc durerea colegului Dobri Mirel, profund afectat de dispariția tatălui și transmit sincere condoleanțe familiei greu încercate. Sîntem alături de tine, Mirel.

Colectivul de maiștri instructori de la Grupul Școlar de Construcții Montaj Iași este alături de colegul Humaru Dumitru și îi transmit sincere condoleanțe pentru pierderea tatălui.

AGENDA OMULUI DE AFACERI

DEALER AUTORIZAT FIAT
• **AUTO PADOVA:**
• autoturisme și autoutilitare FIAT
• piese de schimb
Adresa: B-dul T. Vladimirescu nr. 4 tel./Fax: 213230
• **SERVICE: FIAT, LANCIA, ALFA ROMEO**
Adresa: B-dul Poitiers nr. 14 tel. 136758

CABINET STOMATOLOGIC
Medic primar stomatolog
MARIA ȚEPORDEI
Hotel Traian, et. 2, cam. 320
Program: **Luni, Miercuri, Vineri 14.oo - 20.oo**
Marți, Joi, Sîmbătă 9.oo - 13.00
Tel. 143330, int. 320

ED&F MAN ZAHĂR PRODUCT SRL
vinde en gros
• zahăr rafinat la saci de 50kg
Prețuri foarte avantajoase !!!
Roman, str. N. Titulescu, bl. 14, sc. C, et. 2, ap. 78, tel./fax 033/733532
Contact: dl. Dan Petrea

TRANSCOM SA
efectuează
• transport auto
• reparații auto
închiriază spații de parcare
Str. Aurel Vlaicu 54, tel./fax 173636, 173078

CANEL SRL
• sisteme de radiocomunicații MOTOROLA și KENWOOD
• microproducție și SERVICE echipamente electronice
• sisteme de alarmă auto
Str. C. I. Brătianu nr. 22
Tel./fax 032/114821, 211986

SERVICIU MEDICAL PERMANENT A.T.I. puls
• consultații medicale • tratamente • transport de medicamente • investigații de laborator • investigații paraclinice • programări la cabinete medicale de specialitate • consultații de geriatrie și gerontologie
SĂNĂTATEA LA DVS. ACASĂ !
Tel. 233223, 233242; fax 231369

NOE SRL
vinde non-stop en gross și en detail
• var pastă
• articole agrement
• scule de pescuit
• borcane, damigene
• sobe cu cazan, pentru baie
Șos. Bucium-Tomești (lîngă serele Vlădiceni) tel. 231076

CABINET OBSTETRICĂ-GINECOLOGIE
Viața medicală
• asigură consultații de obstetrică-ginecologie
• tratamente • mici intervenții (chiuretaje)
• analize • sexologie
Podu Roș, str. Țuțora 4, sc. E, ap. 1, tel. 122034.
Program: zilnic 13,00-19,00, sîmbătă 9,00-17,00.
Contact: Dr. Alexandra Ovănescu, Dr. Masheh Osama

BERTO IMPEX SRL
OFERTĂ SPECIALĂ
TELEFOANE CELULARE
BENEFON
authorised dealer
Pînă la 01.oct '95 - **REDUCERE** 5 - 10%
B-dul Copou nr. 3; tel./fax: 032-211114

MARAMOLD SRL
execută prestări servicii cu
COMBINE TIP JOHN DEERE
pentru următoarele culturi:
• grîu • floarea soarelui • orz • soia • ovăz • porumb
PLATA NEGOCIABIL ÎN PRODUSE!
Performanțe: pierderi 0,5% ■ impurități max. 2%
Str. Morilor 36, tel./fax 032/113012

ALFA CIVIC
distribuie
scule, dispozitive, unelte, accesorii BOSCH, MAKITA, METABO, STAYER, FELISATTI, FIAC, P.G.M., AQUAPOMPE
Tel. 032 / 137613

MOLDROM SA
import - export
materii prime, laminate din oțel și materiale de construcții
Str. Tătărași nr. 57, tel./fax 173025, 172799, 270499
Contact: Constantin Badea, Director executiv

COMITEL SRL
oferă și instalează
echipamente PANASONIC
centrale telefonice, telefaxuri, audio-video
instalații pentru aer condiționat
Iași - Bd. Copou nr. 3, parter - cam. 2
Tel. 032-250615; 147275

ELECTRIC PULS SRL
instalează:
SISTEME DE ALARMĂ
• auto, cu și fără închidere centralizată
• pentru imobile - cu senzori duali, fără fire, cu telecomandă etc.
Telefon 213284

PROFAMILIA
oferă
analize de laborator
(hematologie, biochimie, bacteriologie)
Str. Chișinăului nr. 11C, sc. D, parter, tel. 230431
Contact: Dr. Emil Ghiorghiță, Director

TOFAN GRUP SA
Filiala Iași
comercializează
anvelope și camere auto
Str. Ghica Vodă 1B (demisol), tel. 114782
Contact: Cornel Arcip, Director

NATIONAL PROTGUARD
Filiala Iași
servicii de pază și protecție
Hotel Unirea, camera 1204, tel. 117105, 211463
Contact: Iulian Florea, Director economic

FRAROM SA
comercializează:
produse electronice, cosmetice, aparatură casnică, confecții
Bd. Independenței, tel. 112122, 112180
Contact: Ioan Golovcenco, Director

SURPRIZA ZILEI !
Fiecare persoană care a publicat un anunț de mică publicitate în cotidianul **Monitorul** participă în fiecare zi la
o tragere la sorți cu premii în lozuri.
În fiecare zi, de luni pînă vineri se extrag 3 nume cîștigătoare iar sîmbătă 5 nume.
Numele cîștigătorilor se publică în paginile de mică publicitate ale cotidianului **Monitorul**.
Persoanele cîștigătoare de astăzi sînt:
1. Apetrii Anca
2. Dohotaru Violeta
3. Lungu Trăian
Persoanele cîștigătoare sînt rugate să vină să-și ridice premiile de la sediul cotidianului **Monitorul**, et.II, cam. 212, în fiecare zi între orele **10" - 16"** cu buletinul de identitate.
Informații la telefon **144776**.

IIRUC Sucursala Moldova
tehnică de calcul (calculatoare, imprimante) cîntare electronice, case de marcat, mașini de scris
Str. Gavril Muzicescu nr. 10, tel. 144745, 147359

INTERELECTRIC SA
• case de marcat ELKA, cîntare electronice
• tehnică de calcul și consumabile
• service garanție și post garanție la produsele electronice
Str. Elena Doamna 24, tel. 112004, 210030, 210031, fax 112366
Contact: Simon Iancu, Director

EUROBIT SRL
tehnică de calcul
programe
balanță, gestoc, facturare, mijloace fixe, salarii
Str. Anastasie Panu 36, bl. 1B, telefon 032/211494, 231288, 113130/965

HOROSCOP

BERBEC
(21 mart. - 20 apr.):
E bine că mergeți pînă în pînzele albe, dar nu e păcat să vă cheltuiți în nimicuri? Și apoi la ce vă folosește cînd faceți pe placul cuiva?

TAUR
(21 apr. - 20 mai):
Combativitatea dvs. caracteristică a mai pierdut din intensitate. Aveți grijă să nu vă apuce lehamitea, abia atunci veți fi mai solicitat(ă).

GEMENI
(21 mai - 21 iun.):
Întîlnirile de afaceri sau de ordin sentimental sînt extrem de profitabile azi. Forma bună în care vă aflați creează o atmosferă destinsă.

RAC
(22 iun. - 22 iul.):
Presiunile care se fac asupra dvs. au mai scăzut, dar n-ați scăpat cu totul de ele. Firea conciliantă vă îndeamnă să faceți compromisuri sentimentale.

LEU
(23 iul. - 22 aug.):
Incercați să vă puneți în situația interlocutorului și-l veți înțelege. De multe ori sînteți o persoană intratabilă și nu vedeți dreptatea altuia.

FECIOARĂ
(23 aug. - 22 sept.):
De data asta nu mai puteți vedea doar jumătatea goală a paharului, pentru că paharul e plin. Ar fi culmea să spuneți tocmai acum: s-a cam umplut paharul!

BALANȚĂ
(23 sept. - 22 oct.):
Nervozitatea își pune amprenta pe actiunile și gesturile dvs. de azi. Veți căuta mereu alți vinovați și vă veți certa cu toată lumea.

SCORPION
(23 oct. - 21 nov.):
Nu credeți că cereți partenerului mai mult chiar decît puteți oferi dvs.? Culmea e o că faceți în numele egalității pe care o pretindeți.

SĂGETĂTOR
(22 nov. - 21 dec.):
Nu vă grăbiți să anunțați un succes care stă încă sub semnul îndoielii. Sînteți o fire nerăbdătoare, cu toate acestea fiți mai reticent(ă).

CAPRICORN
(22 dec. - 19 ian.):
Nu forțați nota în schimburile de cuvinte pe care le aveți. Nu aveți suficientă stăpînire de sine și vă puteți pierde controlul.

VĂRSĂTOR
(20 ian. - 18 febr.):
Nu refuzati ajutorul care vi se oferă fără a vi se cere nimic în schimb. În spatele acestui gest nu se ascunde nici un fel de dedesubt.

PEȘTI
(19 febr. - 20 mart.):
O persoană vicleană vi se strecoară sub piele cu gînduri nu tocmai curate. Dacă mai vine și din partea unei cunoștințe comune poate reuși.

LEGENDA:

- *vă paște ghinionul;*
- *prudența e mama înțelepciunii;*
- *n-aveți nimic de pierdut;*
- *șansa vă surîde*

Alexander
VODKA

Oameni buni, v-ați luat cuponul? Vă așteaptă Washington-ul!

Martor la strălucitoarea nuntă de la New-York a uneia dintre fiicele Regelui Mihai

■ o invitație reînnoită la privatizare și la o călătorie prin America împreună cu grupul DIVERTIS ■ ascultați vorbele lui Stamina care vă va fi agent secret al Monitorului pînă la bătrînețile tranziției ■ numai pînă la 30 septembrie mai puteți intra în posesia unui milion imaginar și numai pînă pe la jumătatea lui octombrie veți mai putea citi aceste note de călătorie reală pe meleaguri nord-americane!

Așadar vă povesteam în ultima corespondență despre ceremoniile prilejuite de nunta principesei Maria, fiica cea mai mică a Regelui Mihai, cu d-l Kazimir Mystkowski. Vineri dimineața, la orele 10,00, în apartamentul 506 al hotelului „Lombardi" am participat la o întîlnire-conferință de presă cu M.S. Mihai. Cei care vor dori să asculte aspecte sonore de la această întîlnire, o vor putea face ascultînd Radio Nord-Est. Pentru cititori voi face doar cîteva precizări: regele este un om modest și sincer, are un deosebit simț al umorului și nu corespunde absolut deloc descrierilor tip Vadim. Regele a fost cald și prietenos, a răspuns la toate întrebările și a avut un cuvînt bun și o încurajare pentru fiecare dintre interlocutori. Am reținut pentru d-voastră doar o singură remarcă: „Am atît de multe cunoștințe dar prieteni adevărați..." și vă las pe d-voastră să cîntăriți greutatea acestor puncte de suspensie. Să trecem acum la recepția de la Waldorf-Astoria. V-am spus numărul de participanți, v-am spus prețul, hai să vă dau și rețeta zilei ca să vă puteți găti ceva pe gustul unei „Romanian Royal Marriage".

Cum a arătat meniul regal pregătit pentru nuntă

Așadar: mergeți la bucătărie, atîrnați cuponul deasupra aragazului și cu gîndul la reformă începeți să gătiți:

APPETIZER: Vol-au-vent of Mushrooms cu puțin Light Cream Sauce. Drept salată e musai să pregătiți Three Green Salad Marco Polo Dressing. Acuma concentrați-vă puțin întrucît urmează

ANTREE: Sliced Filet of Beef cu niște Sauce au Poivre. Evident, că astea le veți servi cu Oven Roasted Potatoes și Grilled Vegetables (astea le găsiți ușor că a venit toamna). Ei, și astfel am ajuns și la

DESSERT: Grand Marnier Raspberry Napoleon și Creme Anglaise. Ar mai merge și niște Waldorf-Astoria Petits Fours. La toate astea e bine să aveți prin apropiere și Coffee, Tea and Freshly Brewed Decaffeinated Coffee. Mă rog, poate că admiratorii premierului Văcăroiu vor fi tare dezamăgiți de lipsa anumitor licori, dar ce să-i faci, menu-ul a fost pregătit de firma Saint Emilion, J.P. Moueix V., pentru niște oameni care în mod cert nu sînt astfel de admiratori. Dacă ceva nu vă iese, adresați-vă emisiunii „Bună dimineața" a multîndrăgitei nostre televiziuni, pentru rubrica „Rețeta zilei".

Cum a arătat spectacolul grupului DIVERTIS

Acum hai să vă spun cîteva lucruri despre spectacolul oferit de grupul Divertis comunității românești din New York. Spectacolul a avut loc în sala de festivități a „Forrest Hills Higfh School". Această sală are capacitatea de 1137 de locuri și este atît de frumoasă, dotată și bine întreținută că ar putea concura cu succes toate sălile de spectacol pe care le avem în țară. Acuma, dragi cititori ai Monitorului, să știți că aici un liceu arată cam cît 5-6 licee de tip Negruzzi din Iași puse unul lîngă altul, iar despre dotări și întreținere nici nu vreau să vă mai vorbesc. Am să vă spun în schimb cîteva lucruri despre disciplina din incinta și împrejurimile unui astfel de edificiu. Elevii noștri nici să nu se gîndească să încerce a fuma în toaletă (am fumat noi în timpul spectacolului și era gata-gata să ne prindă, dar noi am terminat liceul în România iar ăștia nu cunosc toate smecheriile liceanului nostru). Cu doar cîteva secunde înainte de a suna pentru pauză, apar pe holuri niște „domni" (în general de culoare), care-i mînă pe elevi cu fluiere de arbitru și strigături moralizatoare, către diferite destinatii în ritm de alergare rapidă. Școala dispune de un fel de politie proprie care supraveghează în permanentă cine intră, cine iese și cu ce fel de treabă umblă pe acolo. O foarte mare grijă este acordată celor care ar îndrăzni să comercializeze droguri, pentru fiecare fiind pregătită o amendă și o pedeapsă cu închisoare dublă față de același delict săvîrșit în altă parte. Un amănunt interesant: toate incintele sînt dotate cu afișe prin care comisia națională a liceelor americane face cunoscut factorilor de răspundere că în ultima perioadă au fost observați suspecți comercianți de droguri care pot fi ușor recunoscuți după pagere (beeper)... Dar să nu ne luăm cu vorba. Duminică seara s-au adunat în sala despre care v-am vorbit o mulțime de americani români la întîlnirea cu grupul DIVERTIS. Atmosfera a fost mai mult decît explozivă și entuziasmul spectactorilor a depășit multe întîlniri fierbinți cu publicul din țară. De data aceasta, repertoriul nu a mai fost ales în mod special pentru americani ci a coincis cu spectacolele „standard" ale DIVERTIS-ului în România. S-a vorbit despre cupoane, despre privatizare, despre marii bărbați ai epocii contemporane, s-a cîntat „Cioc, cioc, cioc la poarta Cotroceni", în fine a fost atît de frùmos că numai ora strictă de închidere a sălii a făcut ca spectacolul să nu se lungească peste trei ore. Oamenii au cîntat odată cu noi și nu de puține ori s-a aplaudat în picioare minute în șir. Cei mai mulți ne-au felicitat și au spus că nu s-a mai văzut pînă acum la New York atîția români adunați la un loc, și, culmea!, avînd toți aceeași viziune politică.

Cum îl va primi Clinton pe Iliescu

Ei, și cum de la această întîlnire nu au lipsit nici oficialități române de pe aici (nu vă dau nume, persoane discrete), am mai aflat eu și niște amănunte, în premieră, despre mult-așteptata vizită a președintelui Iliescu în Statele Unite. Conform protocolului american, vizitele în Statele Unite ale conducătorilor de stat și de guvern străine se pot încadra, în funcție de importanța lor pentru ansamblul relatiilor dintre SUA și țara respectivă, în:

Grupul DIVERTIS

„vizită de stat", „vizită oficială", „vizită oficială de lucru", „vizită de lucru" și „vizită particulară". Ei, bine, „vizita de lucru" a d-lui Iliescu se poate observa lesne din enumerarea anterioară, este ultima din categoria vizitelor efectuate la invitația președintelui Statelor Unite. Așa că nu tu intonare de imnuri, nu tu recepție oferită de președintele Clinton, nu tu adresare în Congresul american, mă rog, multe „nu"-uri pentru o atît de proslăvită vizită. Uitîndu-mă eu acum peste programul d-lui Iliescu, îmi dau seama că din 25 septembrie, cînd va sosi la Andrews Air Force Base și se va caza la „Wilard Inter-Continental Hotel" (pe banii poporului fiindcă dacă vizita era „de stat" sau „oficială", plătea poporul american și cazarea era la Blaire House) și pînă în 3 octombrie cînd va veni la București, direct de la Los Angeles, o să aveți ce citi în „presa centrală" (practic central-stînga bine de tot). Dar parcă nu mă pot abține ca printre atîtea mese și banchete pe la „Metropolitan Club" (aici plătește d-l ambasador Alfred Moses), „Hay Adams Hotel" (aici plătește Lockheed Marvin), la „Columbia Tower Club" din Seattle (aici plătește Consiliul Afacerilor Mondiale) și multe, multe altele plătite de partea română, deci nu mă pot abține să nu remarc o vizită care în mod cert va deveni istorică, la Institutul de Studii Strategice și Internationale unde va susține discursul „Progresul României pe calea integrării și reconcilierii" (vă dati seama cum va suna chestia asta în engleza originală a d-lui președinte?). Unde-i Răposatul cu „România pe calea construirii societății socialiste".

Ilescu va vizita și studiourile de la Hollywood

Stați așa că acuma vine bomba: duminică, 1 octombrie, la orele 14,00, direct de la hotelul „The Regent Bevery Wilshire", d-l președinte se va duce la studiourile de film „Universal" din Hollywood. Acuma dacă ne gîndim că vizita este de lucru, ne gîndim și noi că scriitor fiind, d-l Iliescu probabil că va prezenta un scenariu al unei superproducții despre „Revolutia română", avînd ca regizor pe îndrăgitul senator Sergiu Nicolaescu și consilier tehnic pe d-l Virgil Măgureanu. În rolul Dincă - Jean-Claude Van Damme. În rolul Postelnicu - Arnold Schwarzenegger. În rolul Stănculescu, pus în ghips - Silvester Stallone. Teroriști, lunetiști, electorat, public - Sharon Stone în rol colectiv. Traducerea și adaptarea - Rodica Becleanu. Cum nu văd pe aici nici un cuvintel despre o eventuală vizită și în New York, mă gîndesc la o posibilă întoarcere imediată după plecarea în România, și atunci sigur va fi prevăzută o vizită și la Disneyland, pentru a se perfecta contractul și cu principalul protagonist al fimului „Broscoiul Kermit".

Un român care e ungur

Gata, v-ați distrat destul, ia hai să vă întristez puțin. Alta acuma! Emisiunile de actualități îl prezintă pe un domn Paul Nagy ca fiind principalul bau-bau al acestor zile. S-au găsit asupra lui arme, iar la domiciliu, bombe, planuri ale clădirii Natiunilor Unite, poze de-ale lui Clinton, primarului Giuliani și ale altor șefi de stat și guvern. Mă rog, nu de nebuni se duce lipsă în lume, dar respectivul este prezentat drept român și asta iar contribuie la îmbunătățirea imaginii noastre, care și așa este cum este. Adevărul istoric este că respectivul s-a născut în Ardeal, dar într-o perioadă cînd acesta nici nu era al nostru, iar apoi a devenit cetățean al statului vecin și prieten, Republica Ungaria. Să vedeți ce ziare o să mai scoată dragul nostru de Vadim, cînd o mai auzi-o pe asta. Dar să nu vă mai rețin din goana teribilă din cursa privatizării. Vă mai scriu eu acuși-acuși și despre ultimii trei călăi ai statului New York, din care doi s-au sinucis și despre multe, multe alte chestiuni la ordinea zilei pe aici.

Pe curînd, al d-voastră cu sufletul și cuponul și certificatul, Florin CONSTANTIN

Filmele acestei săptămîni

"Inimă neînfricată".
Producție SUA, 1995.
Film de aventuri istorice.
Producător, regizor și interpret principal Mel Gibson.
Premieră.
Cinema "Victoria"
(Telefon. 112502)
- ora 9.00 - **850 lei**
- orele: 12.00; 15.00; 18.00 - **1600 lei**

„Tommy Boy".
Producție SUA, 1995.
Comedie de Peter Segal.
Cu: Chris Farley, David Spade, Bo Derek și Rob Lowe. Premieră.
Cinema "Republica"
(Telefon: 114327)
- ora 9.00 - **700 lei**
- orele: 11.00; 13.00; 15.00; 17.00; 19,00 - **1300 lei**

"Hăituit în Insula Răzbunării".
Coproducție SUA, Japonia 1995.Thriller cu Chistopher Lambert.
Cinema "Copou"
(Telefon: 145738)
- ora: 9.00 - **500 lei**
- orele: 11.00; 13.00; 15.00; 17,00 - **1000 lei**

"ECRAN CLUB"
- orele 19.00 - **1000 lei**
"The Doors". Producție SUA, 1991

"Masca".
Producție SUA, 1994.
Comedie cu Jim Carrey
Cinema "Dacia"
(Telefon: 164740)
- ora: 9.00 - **400 lei**
- orele: 11.00; 13.00; 15.00; 17,00; 19,00 - **800 lei**

În perioada 19-21.09.1995
- ora 19.00 - **800 lei**
"Lambada".
Producție SUA, 1990. Film muzical cu Eddie Peck.

UNIVERSITATEA "AL.I.CUZA" IAȘI

organizează concurs
pentru ocuparea unui post de

SECRETAR-DACTILOGRAF I

la Facultatea de Chimie
în ziua de vineri, *29 septembrie 1995*,
ora *10.oo.*

Cererile se vor depune la Registratura Universității pînă la data de *27 septembrie 1995.*
Solicitanții trebuie să îndeplinească următoarea condiție:
- Absolvent cu studii medii cu o vechime de 3 ani în specialitate.

Dosarul va cuprinde:
• copie după diploma de bacalaureat ;
• recomandare de la ultima unitate în care a lucrat ;
• curriculum vitae ;
• copie după Carnetul de muncă capitolele I și IX;
• declarație scrisă din care să rezulte că nu a fost condamnat penal;
• adeverință medicală;

Probe de concurs:
1. Dexteritate în executarea lucrărilor la mașina de scris în limba română și într-o limbă de circulație internațională;
2. Cunoștințe minime la calculator;
3. Interviu.

INTEGRAMA ZILEI

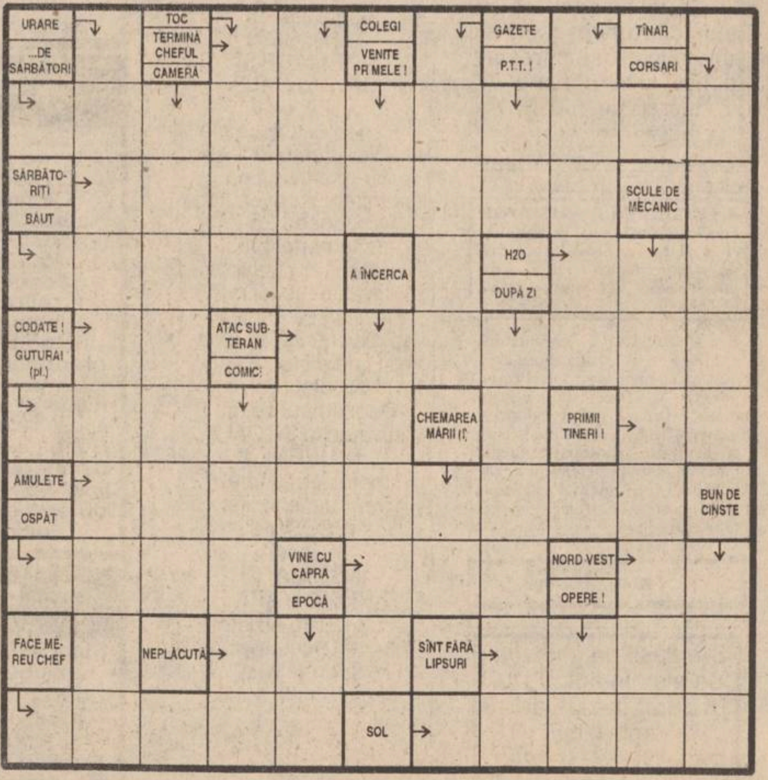

IAŞI - pag. 3A

Privatizarea AGROMEC-urilor O MARE PĂCĂLEALĂ

■ *pămîntul aferent acestor societăți a fost evaluat la peste 7 $ mp*

NAȚIONAL - pag. 3A

Sindicatele universitare se răscoală

SPORT - pag. 1B

Un avocat declanșează

Războiul dintre UEFA și Uniunea Europeană

JOI
21 septembrie
1995
An V, Nr. 224
(1286)
12 PAGINI
400 LEI

pentru Republica Moldova 30 bani

Monitorul

cotidian de informații

SECȚIUNEA A

ȘTIRI, OPINII, COMENTARII

Înainte de a anunța Poliția, Salvarea sau Pompierii, sunați la MONITORUL! 271.271

Director onorific: AUREL LEON

Redactor șef: DAN RADU

Medicii ieșeni avertizează populația

Multe soiuri de ciuperci considerate comestibile sînt acum otrăvitoare!

■ *în ultima săptămînă au ajuns în spitale 36 de ieșeni* ■ *trei persoane au decedat iar cinci se află în stare deosebit de gravă* ■

În ultima săptămînă, *36 de persoane,* 16 copii și 20 de adulti, au fost internate în stare deosebit de gravă în spitale, ca urmare a faptului că au consumat ciuperci otrăvite. Trei copii au decedat, alte cinci persoane aflîndu-se într-o situație critică. Este o situație fără precedent, cu atît mai gravă cu cît consumul ciupercilor de către populație nu poate fi ținut sub control, multi cetățeni, mai ales din mediul rural, culegîndu-și singuri ciupercile din pădure. *"De ani de zile nu am mai fost confruntați cu o asemenea situație"* - ne-a declarat *prof. dr. Grigore Dimitriu,* șeful Clinicii I medicală. *"Este o formă de intoxicație deosebit de gravă. Din momentul apariției simptomatologiei, șansele de supraviețuire ale pacientului scad simțitor dacă acesta nu se află sub supraveghere medicală. Copiii care se internează la mai mult de 24 de ore după ce au consumat astfel de ciuperci sînt greu de recuperat din punct de vedere medical. Practic, în funcție și de cantitatea de ciuperci consumată, într-un interval de 1-3 zile ficatul este distrus. Este o moarte cumplită. Copiii, cu tot tratamentul la care sînt supuși, mor în chinuri groaznice"* - a ținut să precizeze prof. dr. Grigore Dimitriu. Specialiștii apreciază că situația actuală se datorează unor mutații la ciupercile comestibile, datorate ploilor abundente din ultima perioadă. Astfel o parte din ciupercile comestibile au devenit otrăvitoare, fiind foarte greu să fie recunoscute deoarece aspectul lor este același. Așa se explică multe dintre intoxicațiile apărute la persoane care, fără să aibă o pregătire în acest sens, sînt totuși familiarizate cu speciile de ciuperci care cresc în pădure, putîndu-le deosebi pe cele otrăvitoare de cele comestibile. Multi bolnavi adulți au declarat personalului medical că de ani de zile culeg ciuperci din pădure și nu au pățit niciodată nimic. Debutul bolii survine atunci cînd apar grețurile, vărsăturile, diareea. Medicii solicită populației ca la primele semne să se prezinte la *Spitalul de Urgente (adulți)* si la *Spitalul de Pediatrie (copii).* Ținînd cont de gravitatea situației, Inspectoratul de Poliție Sanitară și Medicină Preventivă (IPSMP) Iași atenționează populația să nu consume decît ciuperci de cultură achiziționate de la comercianți care posedă buletin de analiză. Pentru a împiedica comercializarea în piețe a ciupercilor provenind din flora spontană, IPSMP a cerut sprijinul Primăriei și al "Compiața" SA. **(Mihaela CĂNĂNĂU)**

Criză gravă de lapte pe piața Iașului

■ *cantitatea livrată pe piață acoperă numai jumătate din necesarul populației*

Cantitatea de lapte de consum și produse lactate livrată pe piață de societatea comercială *LACTIS S.A.* acoperă, în prezent, numai aproximativ jumătate din necesarul populației municipiului Iași. Cantitatea - insuficientă - de lapte și unt existentă pe piață afectează, în principal, familiile cu copii, în condițiile în care aceștia tocmai au început noul an școlar. Lipsa acestor alimente este explicată de reprezentanții S.C. LACTIS S.A. ca fiind o consecință a lipsei constante de materie primă - laptele - cu care se confruntă unitatea în ultimii ani. Astfel, surse din cadrul societății ieșene amintite au precizat că fermele de profil ale unor foste I.A.S.-uri din județul Iași (Popricani și Strunga) au sistat furnizarea de lapte către S.C. LACTIS deoarece și-au înființat secții proprii de industrializare a laptelui. Acest lucru se prezintă ca o alternativă pentru consumatorii acestor produse. Aceasta deoarece laptele și produsele lactate furnizate de fermele în cauză pot fi găsite și în municipiul Iași, în magazinele proprii ale fostelor I.A.S. Este de așteptat ca, în perioada următoare, situația livrărilor pe piață de către LACTIS a laptelui și produselor lactate să nu cunoască o ameliorare semnificativă. **(Mihaela BREZEANU)**

SAFI SA

SOCIETATEA DE ASISTENȚĂ FINANCIARĂ ȘI INVESTIȚII
FINANCIAL SERVICES AND INVESTMENT COMPANY

Sunați acum la telefon 117596

• **FONDUL MUTUAL AL OAMENILOR DE AFACERI**

Datele la zi valabile începînd de **LUNI, 18 septembrie 1995.**

Număr C.I. în circulatie: 2.771.494

tip A: 173.076 tip B: 283.582 tip C: 2.314.836

Activul net: 288.721,4 milioane lei

Creșterea valorii C.I.

• față de 1.01.1995	82,2%
• față de săptămîna anterioară	1,2%
• în ultima lună	6,0%
• anuală (estimări)	110%

Valoarea la zi a certificatelor de Investitor (C.I.):

tip A: **541.360 lei** - la răscumpărare
tip B: **135.340 lei** - la răscumpărare
tip C: **67.670 lei** - la vînzare sau răscumpărare

• **FONDUL PRIVAT DE ACUMULARE ȘI PENSII**

deschis atît persoanelor în activitate, cît și pensionarilor

Casa Modei (mezanin) **Telefon 117596**

Zilnic, între orele 9,00-18,00 (sîmbătă, duminică închis)

Biroul SAFI Iași practică un comision de 1%

Începînd cu data de 26.06.1995, în scopul creșterii operativității în relațiile cu clienții, s-a modificat sistemul răscumpărării Certificatelor de Investitor, astfel:

1. Cererile de retragere se primesc **numai în zilele de luni** ale fiecărei săptămîni, între orele 9^{00}-16^{00}.

2. Sumele cuvenite investitorilor, aferente cererilor de retragere primite se plătesc în ziua de **vineri a aceleiași săptămîni**, de la casieria Băncii Dacia Felix.

Parlamentarii români continuă să voteze prosteste. Revenim în mare viteză la statul polițienesc

Poliția va controla cartea de imobil

■ *încetul cu încetul, poliția va ști exact și ce-am mîncat la prînz*

Senatul a adoptat, miercuri, cu o largă majoritate, unul din cele mai controversate articole din ***legea privind evidența populației și cartea de identitate,*** articol referitor la organizarea, de către Ministerul de Interne, a evidenței populației, prin cartea de imobil. Senatorii din opoziție au susținut că această prevedere din articolul 28 va întări ***"statul polițienesc"*** și au cerut ca doar administratorul clădirii să controleze cartea de imobil. Pe de altă parte, reprezentantul Ministerului de Interne a arătat că această carte de imobil va permite controlul celor peste 20.000 de străini aflați ilegal în țară sau descoperirea celor peste 2000 de persoane date dispărute. Persoanele care declară un domiciliu fals riscă închisoarea de la șase luni la trei ani, iar cei care se prezintă sub o identitate falsă pot fi condamnați de la unu la cinci ani închisoare. Persoanele care nu vor anunța schimbarea domiciliului vor fi amendate cu sume între 75.000 și 150.000 lei, iar neanunțarea la Poliție a pierderii, distrugerii sau furtului cărții de identitate va fi pedepsită cu amenzi de la 25.000 la 50.000 lei.

Pe Stefan cel Mare va fi deschis

Un magazin al pensionarilor

Pînă la sfîrșitul acestui an, pe ***bulevardul Ștefan cel Mare și Sfînt nr. 40*** va fi deschis un magazin al pensionarilor. Membri cotizanți ai ***Uniunii Județene a Pensionarilor*** (U.J.P.) vor putea achiziționa de aici mai ieftin produse alimentare și de larg consum. Spațiul a fost obținut de la Primărie, cu o chirie modică, și se află în prezent în faza de reparații. ***"Produsele pe care le vom comercializa aici vor avea un adaos comercial minim, astfel încît să putem acoperi salariul vînzătorului și celelalte cheltuieli. Dar, cu siguranță, prețurile vor fi mai mici, mai la îndemîna pensionarilor",*** a declarat ***Dumitru Iancu,*** secretar al U.J.P. Iași. **(D.P.)**

Firmele cu personal de peste 250 de angajați au obligația să angajeze și persoane cu handicap

■ *persoana juridică ce refuză acest lucru va trebui să verse la Fondul de risc și de accident sumele aferente numărului de persoane cu handicap ce trebuiau angajate*

Înainte de 1989, aproape toate întreprinderile mari din Iași aveau organizate secții protejate pentru persoanele cu handicap. Integrarea socială a acestora era ceva real. Acum, doar întreprinderea ***"Munca Invalizilor"*** funcționează ca loc de muncă protejat. În restul întreprinderilor, persoanele cu deficiente sînt angajate, dacă sînt angajate, pe picior de egalitate cu persoanele valide, în ciuda prevederilor legale în vigoare. Conform ***articolului 10*** din ***Legea 57/1992,*** privind încadrarea în muncă a persoanelor handicapate, persoanele juridice cu un număr de peste 250 de salariați au obligația de a angaja un procent de cel puțin 3% persoane cu deficiențe. Persoana juridică ce refuză să încadreze deficienți este obligată să verse la Fondul de risc și de accident sumele aferente numărului de persoane cu handicap ce-ar fi trebuit încadrate la nivelul salariului minim brut pe țară, lunar. La ora actuală, din cauza lipsei de interes a ***Direcției Muncii și Protecției Sociale, Inspectoratul de Stat Teritorial pentru Handicapați Iași*** nu deține nici măcar lista persoanelor juridice din județ cu mai mult de 250 de angajați. În aceste condiții, procentul de încadrare în muncă a absolvenților școlilor speciale este sub 65%. Anul acesta au absolvit o școală profesională 168 de elevi cu deficiențe. ***"Este foarte greu pentru ei să-și găsească un loc de muncă. Iar pentru cei cu duble deficiențe este aproape imposibil să se încadreze. În plus, inspectoratul nu are în schema sa o persoană care să se ocupe numai de încadrarea în muncă a persoanelor deficiente. Lipsa de colaborare cu Direcția Muncii și Protecției Sociale îngreunează, de asemeni, procesul de integrare a deficienților",*** a declarat Dumitru Covrig, inspector-șef la ISTH. **(Dana PAVEL)**

Amenzi pentru lipsa de igienă în școli

Specialiștii din cadrul ***Direcției Generale de Medicină Preventivă*** au declarat, miercuri, în cadrul unei conferințe de presă, că perioada 1995-1996 va fi caracterizată de morbiditatea ridicată în rîndul copiilor (1-14 ani). ***Poliția Sanitară*** are obligația de a verifica toate școlile, în primele două săptămîni de la începerea anului de învățămînt. Acolo unde igiena nu corespunde normelor impuse de ***Ministerul Sănătății*** va fi sancționat directorul școlii, cu amendă între 500.000 și 1 milion de lei. Epidemiologii au precizat că hepatita A este o boală a lipsei de igienă, cu transmitere digestivă, și a reprezentat a șaptea cauză de morbiditate în anul 1994.

NOUTĂȚILE ZILEI

De la 1 octombrie

Nou-născuții vor fi vaccinați împotriva hepatitei B

Nou-născuții vor fi vaccinați împotriva hepatitei B începînd cu 1 octombrie a.c., a declarat, miercuri, Petre Ciobanu, director în Ministerul Sănătății. Prin Ordinul Ministrului din 13 iulie 1995, în cadrul Programului Național de imunizare vor fi vaccinate, într-o primă etapă, grupele de populație cu risc crescut de îmbolnăvire, cum ar fi nou-născuții și cadrele sanitare. Sursa citată a precizat că vaccinarea personalului medico-sanitar a început, încă din luna august. Hepatita B este a zecea cauză de morbiditate din România și ea se transmise la fel ca HIV, prin sînge și prin contact sexual.

În sfîrsit, ceva bun

Pînă după alegeri, deputații vor rămîne cu același salariu

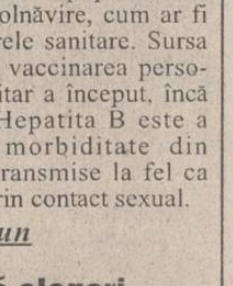

Adrian Năstase președintele Camerei

În 1996, an electoral, deputaților nu li se vor mări salariile iar deplasările în străinătate și în țară se vor restrînge, deoarece Biroul Permanent al Camerei Deputaților nu a aprobat, miercuri, mărirea acestor cheltuieli față de anul 1995. Bugetul Camerei Deputaților va atinge în 1996 cifra de 120 de miliarde lei, față de 1995 cînd au fost alocați 100,8 miliarde lei. Creșterea de 20 de miliarde lei se datorează evoluției inflației. Reducerea bugetară cea mai severă a suferit-o Casa Republicii, căreia i-au fost diminuate cheltuielile pentru investiții cu aproape 16 miliarde față de anul 1995.

Înlocuitor pentru etanol

Autobuzele din Stockholm vor merge cu vin roșu

Primăria din Stockholm a primit aprobarea Uniunii Europene, pentru a importa 5000 de tone de vin roșu din Spania, cu care vor fi alimentate autobuzele non-poluante din capitala Suediei, informează REUTER. Această decizie a fost adoptată din cauza lipsei etanolului, substanță folosită pînă acum drept combustibil ecologic. În ultimul an, prețul etanolului, care se produce cu ajutorul lemnului, a crescut cu 30%. Prin urmare, suedezii au fost nevoiți să se gîndească la noi combustibili non-poluanți. Vinul roșu importat din Spania va trebui să fie prelucrat industrial pentru a putea fi turnat în rezervoarele autobuzelor, însă va înlocui cu succes etanolul.

Război împotriva huliganilor

Guvernul britanic se pregătește de Campionatul European de Fotbal

Guvernul britanic a declarat că intenționează să nu permită intrarea în țară a persoanelor cunoscute drept "huligani la meciurile de fotbal", într-o încercare de prevenire a incidentelor violente ce ar putea avea loc la campionatul european de fotbal, ce va avea loc în Anglia, anul viitor. Guvernul are în vedere introducerea unei legislații împotriva suporterilor, folosită în mod obișnuit pentru a-i împiedica să intre în țară pe extremiștii politici.

MONITORUL DE IAȘI

La Tribunalul Iasi

Firma COMTOM a fost chemată în judecată

Firma bucureșteană "Prodexport" SA a introdus recent acțiune în justiție împotriva societății comerciale "Comtom" Tomesti solicitînd daune de 286 milioane lei. Firma din Bucuresti sustine că directorul SC "Comtom" SA, Toma Cocârță **(foto)**, nu a respectat clauzele unui contract încheiat în 1993. Potrivit contractului semnat de managerii celor două firme, "Prodexport" SA București urma să livreze firmei ieșene 1600 tone șrot de floarea soarelui (furaj concentrat) la pretul de 210.000 de lei tona. Directorul SC "Prodexport" SA, Mihai Sturz, sustine că deși a livrat marfa, firma condusă de Toma Cocârță a refuzat să plătească suma integrală datorată, rămînînd o restanță de circa 77 milioane lei. "Prodexport" București nu a mai primit nici pînă astăzi acești bani, motiv pentru care firmei ieșene i se solicită acum și penalizări de peste 200 milioane lei. Procesul va începe peste cîteva zile la Tribunalul Iasi. **(Sorin SIMON)**

În învătămîntul superior

Noutăţi referitoare la concursul de admitere

Universitatea "Al. I. Cuza" a început să comunice rezultatele concursului de admitere la unele facúltăți. Surse din cadrul comisiei de admitere ne-au precizat că rezultatele la Facultatea de Drept se vor afișa, cel mai probabil, în cursul zilei de vineri, 22 septembrie. Prezentăm, în continuare, media de intrare a ultimului candidat admis, pe specializări, la o parte din facultățile Universității "Al. I. Cuza". Facultatea de Filosofie, specializarea Filosofie: 7,89; specializarea Sociologie-Politologie: 7,55; specializarea Psihologie: 8,43; specializarea Pedagogie: 5,31; specializarea Psihopedagogie specială: 6,13; specializarea Asistență Socială: 6,25. Facultatea de Litere: Limba și Literatura română: 7,32; Engleza: 8,48; Franceză: 7,45; Germană: 7,45; Rusă: 5,41; Italiană: 7,24; Latină: 5,05. Facultatea de Istorie: Istorie: 5,75; Istorie - o limbă străină: 5,00. La Facultatea de Chimie și la Facultatea de Fizică a aceleiași instituții de învățămînt superior s-au înscris pe locurile rămase neocupate după susținerea concursului de admitere candidați respinși de la Universitatea de Medicină si Farmacie și de la Universitatea Tehnică "Gh. Asachi". La facultatea de Chimie, unde candidatii înscrisi au de sustinut un examen de diferentă, concurenta este deja de trei pe un loc. **(S.A.)**

La Directia Finantelor Publice

Licitaţie cu marfă confiscată

Aproape 90 milioane lei este valoarea totală a mărfurilor confiscate de Politie, Vamă și inspectorii financiari în urma unor controale, mărfuri ce vor fi vîndute astăzi la licitație. Acțiunea se va desfășura la sediul Corpului de Control Financiar din cadrul Direcției Generale a Finantelor Publice și Controlului Financiar de Stat (DGFPCFS) din Iasi. Licitația are ca obiecte mărfuri de folosință îndelungată și produse din tutun si alcool. Bunurile de folosință îndelungată pot fi cumpărate de persoane fizice care vor participa la o licitație obișnuită, cu strigare, marfa fiind adjudecată la cel mai mare preț oferit, care trebuie plătit imediat. În ceea ce privește produsele, care sînt préluate în regim de consignatie, solicitanții acestora pot intra în posesia lor după ce se licitează valoarea rabatului comercial. Concret, intră în posesia bunurilor respective solicitantul care aplică cea mai mică valoare a rabatului comercial. În acest caz, cel care intră în posesia bunurilor plătește zece la sută din valoarea mărfurilor, după care, la fiecare cinci zile, plătește contravaloarea mărfurilor vîndute la Trezorerie. Pînă la epuizarea din stoc a întregii cantități de marfă cumpărată astfel, inspectorii financiari au dreptul să verifice corectitudinea deconturilor făcute de cumpărător. **(Alin TOCAN)**

Precizare

Referitor la articolul "Absolventii de medicină din Iasi vor trebui să învete pentru rezidențiat cursurile profesorilor din Bucuresti", apărut în cotidianul MONITORUL de marti, se impun cîteva precizări în ce privește numele unor cadre didactice de la Universitatea de Medicînă si Farmacie. Astfel, autorii tratatului "Terapeutica medicală" sînt profesorii Gabriel Ungureanu și Maria Covic. Autorul lucrării "Urgentele medicale" este conf. Dan Mihai Datcu, iar autorul volumului "Farmacologia" este sef. lucr. Cătălina Lupusoru.

Poliția continuă investigațiile în "Acțiunea Tepro"

■ *autorul spargerii de 400 milioane lei nu a fost încă prins*

Ofiterii Biroului pentru combaterea criminalitătii economico-financiare din cadrul Poliției municipiului continuă investigatiile în "Actiunea Tepro", principalul obiectiv fiind prinderea ieseanului ***Laurențiu Cojocaru, creierul rețelei care a dat o spargere de peste 400 de milioane lei la Tepro.***

Amintim că Poliția municipiului a reusit recent anihilarea unei veritabile retele de tip mafiot care a sustras din incinta societătii comerciale "Tepro" SA Iași mai multe vagoane pline cu marfă (țevi, cornier etc.).

Capul retelei, ieseanul Laurentiu Cojocaru, patronul firmei "Complex LM" SRL, a mituit mai multi salariati de la "Tepro" cu sume cuprinse între 200.000-1.000.000 de lei pentru a scoate pe poartă vagoanele fără întocmirea vreunui act. Din gara Socola, vagoanele au fost expediate la Bacău de către Laurențiu Cojocaru, care a livrat marfă unor firme particulare din localitate, încasînd sute de milioane de lei.

La sfîrșitul săptămînii trecute, ***Parchetul de pe lîngă Tribunalul Iași a dispus arestarea a doi dintre complicii lui Cojocaru: impiegatul de mișcare Mihai Lazăr și Ion Bostan, sortator de produse finite.***

Mandatul de arestare emis pe numele lui Laurențiu Cojocaru nu a putut fi pus în aplicare, patronul firmei "Complex LM" fiind dat în urmărire generală pe țară. Potrivit unor surse autorizate, Poliția are indicii că Laurențiu Cojocaru, capul rețelei, se ascunde în Iași.

Pe de altă parte, procurorul Constantin Crîșmaru, cel care coordonează acum cercetările în acest caz, a dispus ***formarea unei comisii speciale de anchetă, care va verifica documentele pe baza cărora au plecat din gara Socola Iași trenurile de marfă.*** Procurorul Crîșmaru a declarat că verificarea se va face pentru perioada 1 ianuarie 1995 - 15 septembrie 1995.

Se bănuiește că Laurențiu Cojocaru a reusit să dea mai multe spargeri de acest gen la "Tepro" SA. De asemenea, Parchetul de pe lîngă Tribunalul Iași a dispus audierea mai multor salariați de la "Tepro", în scopul identificării tuturor membrilor retelei. **(Sorin SIMON)**

A fost stabilit prețul maxim la ulei

■ *de la 1 octombrie, sticla de jumătate va costa 1350 lei*

Prețul uleiului de consum produs de SC "Unirea" SA va fi de maximum 1235 lei/ sticla de 1/2 l, pînă la sfîrșitul lunii în curs, deși în comerț s-a vîndut acest produs la prețuri mai mari încă de la începutul lunii septembrie. Recent, Ministerul Finanțelor a transmis în teritoriu un plan de control care prevede verificarea și corectarea preturilor maxime cu amănuntul la ulei comestibil, avînd în vedere că mai multe unități producătoare din țară nu au mai negociat cu firmele din comerț prețul maxim cu amănuntul pentru uleiul obținut din noua recoltă, așa cum prevedea Hotărîrea Guvernului nr. 729/1994.

Lili Nistor, contabil șef la SC "Unirea" SA Iași, ne-a precizat că: "De la unitatea ieșeană s-a distribuit ulei, fără a fi precizat prețul maximal, doar 5-6 zile, după data de 5 septembrie, cînd a intrat în vigoare noul preț. În prezent, pe facturile emise clienților apare înscris prețul cu amănuntul maximal, de 1235 lei/sticla de 1/2 l. Precizez că, de la data de 1 octombrie, pretul maximal va fi fixat la nivelul de 1350 lei/ sticlă, preț practicat la nivel național". **(Costel STROESCU)**

Un cadou pentru întreprinzători !!

În septembrie la un preţ special !

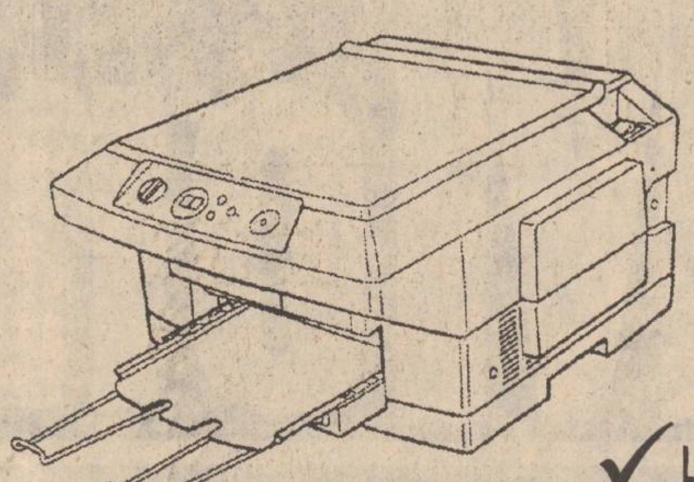

✓ HOMEFAX HF 131

PREŢ 350 $

✓ LASER PRINTER SP 1000

6 ppm, 300 dpi, 1 MB RAM

PREŢ 780 $

✓ COPIATOR EP 70, MODEL 1994

7 copi/min, consumabile pentru 25.000 copii

Preţ : 670 $

MINOLTA ROMANIA SRL

Filiala Iași

Aleea M. Sadoveanu nr. 2, Iași 6600

Tel.: 032/14.78.61

Fax: 032/21.12.53

MINOLTA

* toate preţurile nu includ T.V.A.

22 de familii din Nicolina 2 au fost date în judecată pentru că nu au plătit întreținerea

■ *acestea fac parte dintr-o singură asociație de locatari, iar datoriile lor depășesc 300.000 lei*

Asociația de locatari PT 6A Nicolina 2, are o datorie către RA "Termoficare" de aproximativ 31,5 milioane lei. Administratora Florentina Clapon, ne-a declarat că asociația are un număr de 9 blocuri, cu 26 de scări și aproximativ 500 de apartamente. ***Pentru un număr de 22 familii s-au intentat procese pentru că au debite mai mari de 300.000 lei.***

Ieri, o echipă mixtă formată din reprezentanți ai RAT și ai gardienilor publici s-a deplasat la familiile cu datorii mai mari de 150.000 lei, cu scopul de a recupera din debite. Blocul 621, scara C, unde locuiesc 84 de persoane în 19 apartamente are o datorie de 3,6 milioane lei. Din această sumă, 4,1 milioane lei revin la opt apartamente, ce au restanțe cuprinse între 300.000 lei și aproximativ 700.000 lei fiecare. În momentul controlului, Natalia Petrea tocmai pleca de acasă. Ea are 5 copii și o datorie de 665.705 lei, pe care nu știe cum să o acopere.

"Sîntem 7 persoane în casă și trăim din 3 porții de mîncare pe care le iau de la cantina săracilor. Nu am nici o posibilitate de a acoperi din datorie, pentru că nu am nici o sursă de venit. Nu știu ce să mă mai fac", ne-a declarat Natalia Petre.

Pe aceeași scară locuiește și familia Valeriu Bleacu, ce are un debit de 429.539 lei. De remarcat că V. Bleacu este patron al SC "Ana Impex" SRL, deci restanța la întreținere nu-și are motivație.

Zona verificată de către echipa de recuperare a datoriilor este, din punctul de vedere al aspectului scărilor de bloc, extrem de contrastantă. Sînt blocuri curate, dar și scări extrem de murdare, cu geamuri sparte și holuri mîzgălite, cu locuri insalubre sau cu subsoluri inundate de apă, pline de țînțari. De asemenea, nenumărate canalizări sînt înfundate, pline de resturi menajere, cutii de conserve, coji de cartofi etc.

În timp ce unele familii nu au cu ce plăti întreținerea, altele sînt datornice din cu totul alte motive. Luxul din casă, ușile de stejar masiv, cablul de televiziune prin satelit contrastează izbitor cu debitul lor de trei, patru sute de mii de lei. Banii pe care ar fi trebuit să-i dea la întreținere au fost folosiți în alte scopuri, investiți în tonete, buticuri, afaceri, conturi bancare. La întrebarea membrilor echipei de verificare "De ce aveți datorii?", acești oameni au lăsat vinovați ochii în jos sau au răspuns artăgoși: "Doar nu mă vor da afară din casă dacă nu plătesc?"

S-au întîlnit situații în care familiile nu au plătit nimic în acest an. Cu toate că în zona controlată întreținerea pe luna august pentru o persoană este de aproximativ 5.000 lei, numărul persoanelor declarate la asociație este mai mic decît cel real, în multe cazuri. Maria Lefter, locatară a blocului 627, scara A, a fost singura care în cursul controlului de ieri a acoperit o parte din datorie. Ea a plătit 50.000 lei, bani adunați, așa cum singură a spus, din vînzarea de semințe.

"Situația în asociație a fost întotdeauna aceeași. Tot timpul am avut datornici, pentru că zona este foarte dificilă. Sînt familii numeroase, ce trăiesc în condiții grele; de aceea va fi foarte greu să recuperăm din debite", a mai adăugat Florentina Clapon. **(Lucian LEONTE)**

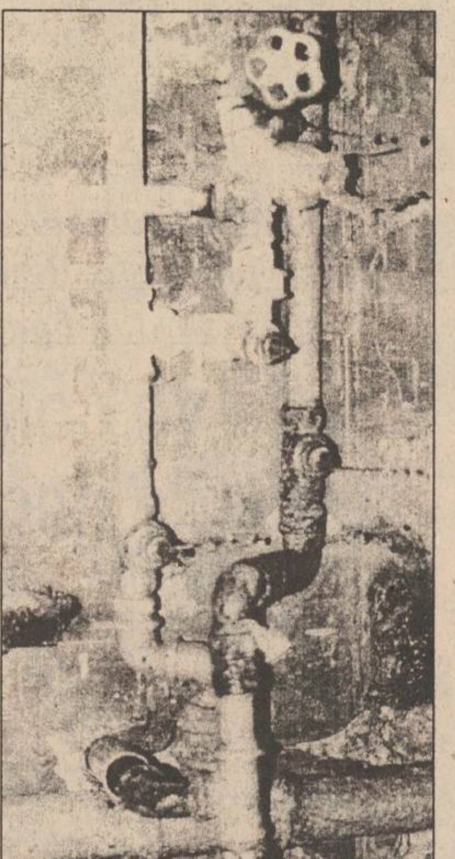

La foarte multe blocuri, instalațiile de alimentare cu apă sînt defecte. Oamenii nu au bani să-și plătească întreținerea și nici nu-și mai pun problema reparării acestor instalații

Șase cetățeni kurzi sînt reținuți în arestul Poliției Iași

■ *ei cer de mîncare numai kebab din carne de oaie*

Poliția ieșeană a depistat șase cetăteni turci, de origine kurdă, care încercau să ajungă în țările vest-europene. Plecînd din Turcia, kurzii poposesc în România pentru a face rost de pașapoarte false cu ajutorul cărora își schimbă identitatea și chiar cetățenia. Kurzii reținuti la Iași aveau pașapoarte bulgărești. Conform declarațiilor acestora, pașapoartele au fost procurate de la o persoană din Constanta care, probabil, are relații bune la Poliția unui oraș bugăresc. Falsurile au fost descoperite datorită fotografiei de pe pașaport, care era alb-negru, și nu color, cum ar fi trebuit să fie. Pentru aceste pașapoarte false, kurzii au plătit sume considerabile constănțeanului care, din păcate, nu a fost încă reținut. Este greu de înțeles de ce acești cetățeni turci încearcă să părăsească România prin punctul vamal Sculeni, cînd le-ar fi mult mai ușor să treacă granița cu Ungaria. Răspunsul l-au dat chiar ei. La anchetă au povestit că au aflat că la Sculeni se poate "aranja" trecerea și că punctul vamal Sculeni este renumit pentru ușurința cu care pot fi cumpărați vameșii.

Kutlu Ozcan, Olmas Mehmed, Tamaci Abdul, Kamil Bektas, Turan Demil și T. Pekyl se află în arestul Poliției Iași. În acest mod există șanse să fie deconspirată și filiera falsificatorilor de pașapoarte. Kurzii încearcă să părăsească Turcia, o țară de care nici nu vor să vorbească. Majoritatea dintre ei au luat calea exilului datorită faptului că refuzau să fie înrolați în armata turcă, aflată în conflict cu cetățenii kurzi. Chiar dacă vor fi puși în libertate, kurzii arestați la Iași nu au altă șansă decît o nouă tentativă de a părăsi România pentru a ajunge în Germania sau în altă țară occidentală. În cazul în care vor fi repatriați, îi așteaptă curtea marțială, deci ani grei de pușcărie. Pînă la finalizarea dosarului, kurzii refuză hrana din arest, motivînd că religia nu le permite să mănînce decît carne de oaie. Pentru a nu-i înfometa, polițiștii sînt obligați să le cumpere zilnic kebab din carne de oaie din banii găsiți asupra kurzilor. **(Ovidiu SCUTELNICU)**

Autohouse Păcurari

(la capătul troleibuzului 45)

comercializează

AUTOTURISME STRĂINE

SECOND - HAND

DIN STOC ȘI LA COMANDĂ

Tel. 250940 Fax: 221666

E timpul să cumpărați o anvelopă adevărată !

Anvelopa *ROADSTONE* fabricată in Coreea de Sud, este cea mai potrivită pentru autoturismul dumneavoastră !

REZISTENTĂ, SIGURĂ, IEFTINĂ

Prețuri promoționale !

TIPO DIMENSIUNE
145 SR 13
175 TR 13
165 TR 14
175 TR 14
185 TR 14

TIPO DIMENSIUNE
185/70 TR 14
195/70 TR 14

UNIC IMPORTATOR PENTRU ROMANIA

TOFAN GRUP S.A.

Sucursala Iași: Ghica Vodă 1B (demisol) tel. 032-114.782

Holland House

SÎNTETI BINEVENITI LA DEPOZITUL DE ÎMBRĂCĂMINTE SI ÎNCĂLȚĂMINTE DE MÎNA A DOUA

VENIȚI - VEDEȚI - DECIDEȚI

NESORTATE - SORTATE - DE LUXE

PRETURI DE LA 3300 LEI/KG

CANTITATEA MINIMĂ 20 KG

ORAR L-V: 10.00 - 17.00

CALEA CHIȘINĂULUI NR. 43 (LÎNGĂ TEHNOTON, în cantină)

TEL. 01/3215670; 01/3123386

FAX. 01/3215692

Trade Link ROMÂNIA SRL

OPEN SYSTEMS

Str. Stejar nr.3 * IAȘI * Tel./fax 032/17.47.59, 17.79.91

SISTEME PGA

486DX2/66MHz	486DX2/80MHz	486DX4/100MHz
• VESA	• VESA	• VESA
• 4MB RAM	• 4MB RAM	• 4MB RAM
• 512KB video	• 512KB video	• 512KB video
• 3.5" FDD	• 3.5" FDD	• 3.5" FDD
• 530MB HDD	• 530MB HDD	• 530MB HDD
• mouse	• mouse	• mouse
• 14" SVGA color Low Radiation	• 14" SVGA color Low Radiation	• 14" SVGA color Low Radiation
2.344.188 lei	2.344.188 lei	2.514.167 lei

Prețurile includ TVA.

GARANȚIE 24 LUNI, LICENȚĂ DOS !

LIVRARE DIN STOC!

MONITORUL DE IAȘI

Conform prevederilor legale

Zece directori ieșeni riscă să fie amendați cu cîte 5 milioane lei

"Cinci milioane lei este valoarea maximă a amenzii ce poate fi aplicată unora dintre directorii RENEL sau managerilor societăților comerciale care nu respectă prevederile Ordonanței nr. 41 emisă de guvern în august a.c." - a declarat Dumitru Moise, directorul Corpului de Control Financiar de Stat din Iasi, subordonat Direcției Generale a Finantelor Publice. Acesta s-a referit la obligativitatea agenților economici români de a schimba valuta din cont pentru achitarea datoriilor cu o vechime mai mare de 60 de zile înregistrate către RENEL. Exceptie de la această prevedere fac doar cazurile în care agenții economici au obligații de plată către parteneri de afaceri din afara României, cu scadenta de plată pînă la 30 de zile, pentru importuri deja efectuate. În primele zile ale acestei luni, controalele efectuate de inspectorii financiari au evidențiat peste o jumătate de miliard lei datorii mai vechi de 60 de zile către RENEL, la mai mulți agenți economici. Din această sumă au fost deja plătite regiei de electricitate peste trei sute milioane lei.

Mentionăm că această prevedere a fost inclusă în Ordonanța amintită, care stabileste ratificarea Acordului de garanție dintre România si Banca Internatională pentru Reconstrucție și Dezvoltare (BIRD), prin care RENEL i se acordă un împrumut în sumă de 110 milioane dolari. În cursul anului 1994, obligativitatea agenților economici de a deconta valuta proprie în vederea efectuării plăților către RENEL a fost stipulată prin Ordonanța 18/1994, care stabilea o serie de măsuri privind disciplina financiară. Dar, după cum a afirmat Dumitru Moise, aceste prevederi nu au mai fost votate de Parlamentul României atunci cînd ordonanta amintită a fost aprobată sub formă de lege. **(Alin TOCAN)**

Ieri

Primarul orașului Bălți a vizitat Iașul

Ieri, primarul Constantin Simirad a primit vizita unei delegații a orașului Bălți (Republica Moldova), formată din primarul Ion Victor Moriev, viceprimarul Teodor Aurel Puică, și Petre Toma Cusmir, redactor-șef al ziarului "Spicul de aur", ce apare în orașul Bălți. "Această vizită este doar un prim contact politic, care va fi urmat de contacte economice, cerute în mod expres de consilierii municipali", a declarat primarul Iasului, Constantin Simirad. **(A. ALEXANDRU)**

La linia ferată Hîrlău-Botosani

Contract de un miliard de lei pentru SC Preboc

Recent, societatea comercială "Preboc" SA din Iași, fostă sectie a Trustului de construcții, a obtinut prin licitatie dreptul de a executa o serie de lucrări de construcții la un tunel de cale ferată, în apropierea orasului Hîrlău. Valoarea încasărilor ce urmează a fi obținute de "Preboc" SA în urma acestui contract se cifrează la aproximativ un miliard lei, lucrările urmînd a fi finalizate în luna august 1996. Doru Rotaru, directorul firmei amintite, a declarat: "Este o mare realizare pentru noi cîștigarea acestei licitatii, aceasta putînd reprezenta deschiderea unor noi colaborări cu SNCFR". Facem precizarea că SC "Preboc" SA din Iasi s-a confruntat, în cursul ultimilor doi ani, cu probleme financiar-bancare generate de unele credite angajate de Trustul de construcții. Acesta a gajat o serie de bunuri din patrimoniu, care ulterior au revenit SC "Preboc" SA, după ce aceasta s-a separat de firma-mamă. **(Alin TOCAN)**

Alte aspecte anormale ale procesului de accelerare a privatizării

Guvernul a fixat prețuri de sute de milioane de lei pentru un hectar de teren în incinta unităților AGROMEC

■ *aceste terenuri, împreună cu parcurile auto - aflate în stare de uzură avansată - vor fi privatizate în schimbul cupoanelor nominative* ■ *FPS cere reevaluarea terenurilor în sensul micșorării prețurilor* ■

Programul de privatizare în masă, în forma sa actuală, nu include și fostele IAS, actuale societăți cu capital de stat și privat, constituite astfel ca urmare a aplicării ***Legii fondului funciar.*** În prezent, la acest tip de societăți detin acțiuni foștii proprietari de terenuri - circa 25-40%, ***Fondul Proprietății de Stat și Fondul Proprietății Private.*** În ceea ce privește terenurile agricole corespondente valorii acțiunilor deținute de cele două organisme, acestea nu vor face obiectul Legii accelerării procesului de privatizare.

Destinația terenurilor care nu au făcut obiectul Legii fondului funciar, din cadrul fostelor IAS, precum și a terenurilor foștilor proprietari care au optat pentru calitatea de acționar, în baza Legii arendei, va fi aceea de domeniu privat al statului. Acest domeniu privat al statului, constituit din terenuri confiscate de fostul regim comunist, nu este propus pentru privatizare nici de ***Ministerul Agriculturii și Alimentației*** (MAA), nici de FPS. Însă, în ceea ce privește utilajele agricole, liniile tehnologice și clădirile, există o divergentă de păreri între MAA și FPS.

Conform unui curent de opinii existent în MAA, fostele IAS vor deveni societăți care vor apartine exclusiv domeniului privat al statului, urmînd să asigure produse agricole de importantă strategică. Pe de altă parte, FPS sustine ideea unei privatizări a clădirilor, utilajelor și tehnologiei existente în cadrul acestor societăți, iar terenurile agricole să le fie concesionate. Se remarcă, deocamdată, faptul că fostele IAS sînt societăți care nu înregistrează profituri, iar debitele acestora - de ordinul sutelor de miliarde lei anual - sînt preluate de Guvern la datoria publică. Această preluare a datoriilor are loc în condițiile în care fostele IAS beneficiază de subvenții din partea statului și de dobînzi bonificate acordate la creditele contractate cu băncile comerciale. Comentînd situația acestor societăți comerciale, ***Toader Berlea,*** președinte al FPS Iași, ne-a declarat: ***"FPS pregătește o inițiativă pentru privatizarea activității fostelor IAS, adică a clădirilor și a tehnologiei. Eu consider că nerentabilitatea acestor IAS-uri este legată de tehnologia depășită a lucrărilor agricole, uzura utilajelor, furturile, slaba activitate managerială și mentalitatea lucrătorilor din agricultura de stat, comparativ cu mentalitatea celor care își cultivă pămîntul".***

Un alt tip de societăți din agricultură a căror privatizare ridică probleme sînt fostele SMA, actuale AGROMEC. Din cele 15 AGROMEC-uri existente în județul Iași, patru au fost privatizate prin metoda MEBO, iar alte patru se aflau într-un stadiu avansat privind întocmirea documentațiilor pentru privatizare. În cazul acestor societăți, spre deosebire de fostele IAS, se înregistrează profituri însemnate. Problema privitoare la AGROMEC-uri se referă la evaluarea patrimoniului. Dacă utilajele agricole sînt cele care aduc profit societăților, evaluarea terenurilor face ca rentabilitatea AGROMEC-urilor să scadă fată de numărul de acțiuni propuse pentru privatizare. Practic, terenurile folosite pentru parcurile auto sînt evaluate, conform HG 500/1994, privind reevaluarea patrimoniilor societăților cu capital de stat, la sute de milioane de lei, ceea ce înseamnă că pretul unui hectar de teren este echivalent cu cel a circa 20 de tractoare. În aceste condiții, crește valoarea capitalului social, deci crește și numărul cetățenilor care vor depune cupoanele nominative de privatizare, iar rezultatul va fi acela că acționarii vor încasa mai puține dividende. Avînd în vedere faptul că fiecare AGROMEC deține minimum 10 ha teren, reprezentînd parcuri auto și terenuri pe care se află construcții, contravaloarea acestui pămînt "vîndut" de stat către cetăteni echivalează cu sute de tractoare. Astfel, prin acel controversat act normativ de reevaluare a patrimoniului societăților cu capital de stat, Guvernul încearcă să vîndă terenuri la prețuri de sute de ori mai ridicate decît cel real, dacă se ia în calcul faptul că băncile evaluează un hectar de teren agricol la maximum 3,3 milioane lei.

Pentru a se reuși privatizarea AGROMEC-urilor, surse din cadrul Direcției Agricole Iași afirmă că acest lucru se poate întîmpla doar în contextul în care Guvernul va acorda o derogare pentru reevaluarea societăților de acest tip. ***"Este prea tîrziu pentru a se opera modificări la aplicarea HG 500. Cred că o diminuare a patrimoniului AGROMEC prin reevaluare va avea loc doar după ce se va constata că aceste societăți nu vor putea fi privatizate din cauza supraevaluării terenurilor",*** ne-a mai declarat Toader Berlea, președinte al FPS Iași. **(Daniel NIȚOI)**

Parcurile auto ale unităților AGROMEC sînt într-o stare avansată de uzură. Din acest motiv se poate vorbi de o criză reală de tractoare și alte mașini agricole.

Sindicatele din învățămîntul universitar se ridică împotriva Guvernului

■ *profesorii sînt nemulțumiți de nivelul de salarizare și de faptul că li s-a interzis să acopere mai multe norme didactice*

Ieri, la ***Facultatea de Chimie,*** a avut loc o conferință de presă organizată de ***Federația Sindicatelor din Învățămîntul Superior*** (F.S.I.S.) ***"Alma Mater",*** la care au participat ***Răzvan Bobulescu,*** presedinte, și ***Sergiu Iliescu,*** primvicepresedinte al federatiei. Principalul subiect al discuțiilor l-a constituit scrisoarea deschisă adresată presedintelui României, ***Ion Iliescu,*** prin care Guvernul României este acuzat că ***"nu respectă legile țării".*** Federatia își asumă răspunderea pentru gravitatea acestei afirmatii, făcînd referire la articolul 3 al ***Legii 134/1994,*** care obligă guvernul ca, pînă la sfîrșitul semestrului I/1995 (30 iunie), să înainteze parlamentului un proiect de lege privind îmbunătățirea coeficienților de ierarhizare a salariilor de bază pentru personalul din sectorul bugetar. De asemenea, s-a făcut referire la articolul 169 din Legea 84/1995, valabilă de la 30 august a.c., care obligă guvernul să finanțeze învățămîntul de stat cu cel puțin 4% din produsul intern brut.

După protestele studenților bucureșteni, ministrul Liviu Maior se confruntă cu protestele profesorilor universitari

"Deși termenele limită au trecut, nici unul din aceste articole de lege nu a fost respectat. Este inadmisibil acest fapt, mai ales dacă ne gîndim că proiectul de lege propus face referire în primul rînd la personalul auxiliar din învățămînt, care nu a beneficiat de o mărire de salariu și al cărui salariu mediu se situează sub 130.000 lei. Ministrul Maior și-a dovedit reaua-credință față de noi pe 13 septembrie, atunci cînd, în ședința Comisiei de Învățămînt, Cercetare, Sport și Tineret, a propus o rectificare a bugetului de numai 10 miliarde lei", a declarat Răzvan Bobulescu.

Mai mult chiar, deși 40% din posturile din învățămîntul superior (aproximativ 16.000 de locuri) sînt vacante, fiind acoperite pînă acum de celelalte cadre universitare, printr-un ordin al Ministerului Învățămîntului, emis pe data de 27 iulie a.c. și adus la cunoștința celor implicați pe 18 septembrie, din acest an profesorilor li se interzice luarea unor norme didactice suplimentare.

"În acest mod, nu știu cum va continua învățămîntul universitar. Personalul TESA are salarii mici. Profesorilor, care au și ei salarii mici comparativ cu alte domenii de activitate, li s-a refuzat această modalitate de a-și rotunji veniturile. Starea de nemulțumire este generală și ni se cere tot mai des să luăm atitudine", a mai afirmat Răzvan Bobulescu.

Acesta a mai adăugat că la Congresul Național "Alma Mater", din 13 octombrie, se va stabili programul ulterior de desfășurare a conflictului cu guvernul. Dacă revendicările F.S.I.S. "Alma Mater" nu vor fi satisfăcute, se va merge pînă la declanșarea grevei, ca ultimă formă de manifestare sindicală. Menționăm că principala cerere a F.S.I.S. "Alma Mater" constă în modificarea grilei de salarizare, prin stabilirea unui salariu minim de 150.000 lei și modificarea coeficienților de ierarhizare. **(Lucian LEONTE)**

În judetul Iasi

Cupoanele au fost distribuite în proporție de 83,2%

La teleconferinta ținută ieri de membrii guvernului cu prefecții județelor, primul subiect al discuțiilor a fost stadiul aplicării ***Legii 55/1995,*** privind accelerarea privatizării. În legătură cu această acțiune, prefectul ***Dan Gâlea*** ne-a declarat: ***"În județul Iași, nivelul de eliberare a cupoanelor este de 83,2% și preconizez încheierea acestui proces la 27 septembrie".*** Conform celor precizate de ***Andrei Trofor,*** referent relații cu presa la prefectură, un alt subiect de discuție la teleconferință l-a constituit campania agricolă de toamnă. S-a discutat, de asemenea, despre realizarea veniturilor pentru buget prin combaterea criminalității economico-financiare, precum și despre asigurarea stocurilor de produse alimentare și combustibil necesare pentru perioada de iarnă. **(A.A.)**

Iubește-mă ...
GEROCOSSEN
PRODUSE COSMETICE
cu esențe naturale
REPREZENTANȚĂ IAȘI
Telefon 032/119752

S.C. "TEXTILA" IAȘI S.A.
Sos. Ștefan cel Mare și Sfînt nr. 4 (Tg. Copou)
angajează
un mecanic
mijloace de transport
Relatii la telefon 144810/17.

SC METALO-CHIMICE SA Iași
comercializează prin raionul specializat de la parterul magazinului
Colierul
(lîngă Tribunal)
ceasuri originale (elvețiene), marca DOXA,
ceasuri de perete, marca XEDOX,
ceasuri de masă,
precum și o gamă variată de gablonzuri
și produse din aur și argint ITALIA,
la cele mai avantajoase prețuri.

TRANS MIXT
SC PENTRU TRANSPORT MARFĂ ȘI CĂLĂTORI
TRANSMIXT SA
Începînd cu 21 septembrie 1995, săptămînal,
circulă cursa rapidă
IAȘI - SATU MARE - NYREGYHAZA - DEBRETIN - BUDAPESTA și retur.
Plecarea în fiecare joi, orele 18,oo din Autogara Iași, iar întoarcerea în fiecare sîmbătă orele 18,oo din fața Bazarului Chinezesc din Budapesta.
Se asigură:
- program turistic
- ghid
- translator
- vizitarea bazarelor din Nyregyhaza și Budapesta
- cazare la hotel în Budapesta contra cost (10.000 lei)
Relații, informații și rezervări bilete la
Agenția MARCO POLO din Iași,
b-dul Ștefan cel Mare nr. 4A, telefon 032-112289
sau 032-112006 și la Autogara Iași.
Prețul unui bilet este de
35.000 lei pe un sens și 65.000 lei dus-întors.

A APĂRUT

EN GROS,
EN DETAIL CU PLATA INTEGRALĂ
SAU CU UN AVANS DE 200.000 LEI
ŞI 8 RATE LUNARE
TV COLOR
- NEI
- ROYAL
- PLATINIUM
- GOLDSTAR
- GRUNDIG
- THOMSON
- MEGAVISION

TEL./FAX: 21.31.30, 21.31.22
SC DIVAS IMPEX SRL
Str. G. Ureche nr. 3,
bl. W. Mărăcineanu-parter
(în spatele Tribunalului,
deasupra magazinului TOP MODA)
Program: 9,00 - 17.oo,
sîmbătă 9.oo - 12.oo
OJT · TRIBUNAL · Str. Grigore Ureche · Reprez. Electronica · TOP MODA · DIVAS IMPEX · Bl. W. Mărăcineanu · Str. Sf. Lazăr (fosta 7 Noiembrie)
• combine muzicale și radiocasetofoane
• aspiratoare GOLDSTAR cu saci de pînză
• cuptoare cu microunde GOLDSTAR
• case de bani
• electrocasnice
Cu adevărat cele mai mici prețuri din Iași !

Jardin d'enfants
Joyeux Joujou
- o șansă pentru copiii dvs. -
Joyeux joujou
GRĂDINIȚĂ
DE LIMBA FRANCEZĂ
☑ Cele mai moderne metode
☑ Cele mai bune condiții
☑ Dotare de ultimă oră
☑ Competență și experiență
☑ Limba engleză (secundar)
Înscrieri cu începere de la data de 4.09.1995.
Relații la tel. 114263, între orele 8⁰⁰-10⁰⁰ și 18⁰⁰-20⁰⁰.

INTERDRINKS ROMÂNIA SRL
3700 ORADEA
tel./fax
059 - 463 920
059 - 437 596
UTILAJE ÎMBUTELIERE
(LINII ÎMBUTELIERE COMPLETE SAU MAȘINI SEPARATE)
Reprezentant exclusiv
în România pentru:
ETICAP mașini etichetat
GAI monoblocuri mașini limpezit
FIC capsule termocontractabile
ENOS mașini etichetat
ENOVENETA pompe accesorii, filtre
ALPLAST capace aluminiu și plastic
TEHNOLOGIE DE VÎRF sub prețurile producătorilor români
Vă așteptăm la TIB
în pavilionul central, stand 114 A.

MONITORUL FINANCIAR

Încă un pas

Guvernul a dat undă verde etapei a doua din marea privatizare

Guvernul a aprobat marți normele metodologice privind subscrierea pentru marea privatizare. Conform normelor, depunerea opțiunilor pentru societățile incluse în "lista 3907" se va face la centrele de subscriere, organizate de FPP-uri, CEC, RA Poșta Română, băncile cu capital de stat și societățile de asigurări cu capital de stat. Perioada de depunere a opțiunilor la centre este 1 octombrie-31 decembrie a.c., iar opțiunile se vor centraliza la ANP, pînă la 20 ianuarie 1996. Etapa ulterioară subscrierii, alocarea se va face de către ANP, sub supravegherea unei comisii formată din reprezentanții FPS, FPP-urilor, Ministerului de Interne, Ministerului Finanțelor, DAPL. Societățile comerciale vor emite gratuit, în termen de 60 zile de la închiderea alocării certificate de acționar nominale. Un cupon pentru marea privatizare este echivalent cu 39 de certificate proprietate a 25.000 lei fiecare, rezultînd o valoare nominală a acțiunilor de 25.000 lei. Cupoanele se pot depune la o singură societate comercială. În cursul săptămînii, Guvernul se va pronunța asupra normelor de mandatare. Purtătorul de cuvînt al Guvernului, Ioan Roșca, a declarat marți că "normele de mandatare vor pune o barieră în calea formării unor alte fonduri de investiții decît FPP-urile". În privința liste 3907, Guvernul a transmis marți erata la listă, purtînd și avizul premierului, la RA Monitorul Oficial.

Modificări de ultimă oră

În lista societăților comerciale din marea privatizare au fost operate "91 ieșiri și 87 intrări"

În lista societăților comerciale care intră sub incidența Legii 55/1995 privind Marea Privatizare au fost operate "91 ieșiri și 87 intrări", a declarat, marți, purtătorul de cuvînt al Guvernului, Ioan Roșca. În consecință, numărul pozițiilor din forma finală a listei, care a fost înaintată la R.A. Monitorul Oficial pentru tipărire, după ședința de marți a Guvernului va cuprinde 3.903 poziții. Ulterior, la cele 3.903 societăți vor mai fi adăugate și cele rezultate din divizarea pe criterii comerciale a R.A. Romcereal și R.A. a Tutunului.

Previziuni

Ministerului Agriculturii estimează o producție de porumb de 9,2 milioane tone

Estimările Ministerului Agriculturii (MAA), prezentate în ședința Guvernului de miercuri, privind campania agricolă de toamnă indică producții globale de 9,2 milioane tone la porumb, 1,17 milioane tone la floarea-soarelui, 2,3 milioane tone la cartofi, 3 milioane tone la sfecla de zahăr și 1,2 milioane tone de struguri. Din necesarul de credite cu dobîndă subvenționată în valoare de 950 miliarde lei, solicitate de MAA pentru finanțarea cheltuielilor de producție aferente campaniei de toamnă, s-au tranferat în teritoriu 280 miliarde de lei pentru achiziționarea de floarea-soarelui în vederea industrializării și 10 miliarde lei pentru sfecla de zahăr, avînd aceeași destinație. Pînă la data de 18 septembrie au fost efectuate arături pe 43% din suprafața prevăzută a se însămînța în campania de toamnă de 2.840.000 ha teren arabil.

Cursul de schimb al principalelor valute valabil pentru data de 21.09.1995

Casele de schimb valutar	Dolar SUA		Marca germană	
	C	V	C	V
Banca Agricolă (tel. 112627)	2090	2140	1425	1475
Banca Română pentru Dezvoltare (tel. 211340)	2105	2140	1414	1438
Banca Dacia Felix (tel. 145125)	2075	2115	1415	1475
Credit Bank (tel. 117591)	2090	2145	1420	1455
Banca Română de Comerț Exterior (tel. 211738)	2120	2170	1427,03	1460,69.
Casa de schimb "Edmond" (tel. 115309)	2100	2150	1420	1475
Casa de schimb ACR (tel. 112345)	2110	2160	1430	1480
BANKCOOP (tel. 211236)	2065	2115	1430	1470
Italian (tel. 213123) Casa de schimb	2100	2160	1420	1480
Banca "București" (tel. 212009)	2160	2215	1451	1519

O lovitură teribilă pentru impostorii de la fundațiile pentru tineret

■ *Parlamentul va lua în discuție un proiect de lege care prevede redistribuirea patrimoniilor acestor organizații*

După ce a încuviințat tacit, timp de cinci ani, acapararea patrimoniului destinat tineretului de către diverse grupuri care l-au exploatat doar în folos propriu, Partidul Democrației Sociale din România (PDSR) a înaintat recent un proiect de lege prin care urmărește să redistribuie acest patrimoniu la o serie de instituții pe care le are sub control.

În expunerea de motive anexată proiectului de lege se recunoaște că "*patrimoniul afectat tinerilor a fost deturnat de la scopul lui inițial...*" de către fundațiile pentru tineret care, în lipsa oricărui control, au administrat acest patrimoniu mai mult în folosul unor grupuri sau persoane de pe plan local, decît în cel al tinerilor.

Pentru corectarea acestor stări de lucruri, încă din primul articol al proiectului se propune trecerea cluburilor și palatelor copiilor și ale elevilor, a cluburilor și caselor de cultură și ale științei și tehnicii pentru tineret, a bazelor sportiv-turistice și experimental-științifice, a taberelor și terenurilor aferente acestora în cadrul domeniului public de interes național.

Patrimoniul afectat copiilor și elevilor va rămîne în administrarea Ministerului Învățămîntului, prin inspectoratele școlare județene. În ceea ce privește *cluburile, casele de cultură și ale științei și tehnicii pentru tineret, bazele cultural-sportive și unitățile de cazare pentru tineret care fac parte din patrimoniul fundațiilor pentru tineret, acestea vor fi trecute în subordinea consiliilor orășenești, comunale și județene*, în sarcina cărora cade și finanțarea unităților respective. Totuși, aceste case de cultură, ale științei și tehnicii și unitățile de cazare pentru tineret *vor fi plasate și sub autoritatea Ministerului Tineretului și Sportului* care le va controla activitatea și va lua măsurile care se impun, împreună cu consiliile orășenești, comunale și județene.

Adoptarea acestui proiect de lege va avea și un efect pozitiv: va stopa activitatea unor fundații de tineret care nu mai au demult nici o legătură cu tineretul pe care pretind că îl reprezintă. Printre acestea se numără și fantomatica fundație pentru tineret de la Iași care, deși nu mai funcționează legal în prezent, încă mai speră să acapareze complexul hotelier "Orizont", care face parte din categoria caselor științei și tehnicii, menționate în proiectul amintit. **(Costel STROESCU)**

Complexul hotelier ORIZONT, pentru care luptă fantomatica fundație pentru Tineret Iași

În luna iulie

Pensia medie pe țară era de numai 85.000 lei

■ *Uniunea Generală a Pensionarilor cere Guvernului majorarea substanțială a drepturilor bănești pentru pensionari*

Recent, Uniunea Generală a Pensionarilor din România a întocmit *un program de măsuri pentru îmbunătățirea vieții pensionarilor, în care se cere o majorare cu cel puțin 50% a pensiei suplimentare, acordarea de reduceri la taxele de telefon și abonament RTV, majorarea ajutorului de deces prin alinierea la nivelul real al prețurilor actuale, acordarea gratuită de proteze dentare, ortopedice, oculare, auditive, pecum și înființarea de urgență a Casei Centrale de Asigurări Sociale, care să gestioneze direct fondurile destinate pensionarilor.*

Conform ultimelor date statistice, în perioada octombrie 1990 - mai 1995, *pensia medie a crescut de circa 40 de ori, în timp ce prețurile s-au majorat de peste 100 de ori.* În conformitate cu studiile efectuate de Institutul de Cercetări Științifice de pe lîngă Ministerul Muncii și Protecției Sociale, în varianta minimă de subzistență, unei persoane îi trebuie 80.000 lei pe lună numai pentru alimente. Dacă se adaugă și celelalte cheltuieli minime necesare pentru întreținere, îmbrăcăminte, articole de igienă, care se ridică la aproximativ 45.000 lei lunar, rezultă imposibilitatea pensionarilor de a face fată necesităților vieții de zi cu zi.

Menționăm că *pensia medie totală, la nivelul lunii iulie a.c., era de 85.000 lei.* Fată de această situație, U.G.P.R. consideră că este necesar ca puterea executivă și legislativă să stabilească un program concret de măsuri încă din ultimul trimestru al acestui an, program care să dea speranță și perspectiva îmbunătățirii nivelului de trai al pensionarilor din sistemul asigurărilor sociale de stat. **(Dana PAVEL)**

Actele care sînt încheiate numai de către notarii publici

Pînă la intrarea în vigoare a Legii nr. 36/1995, 17 noiembrie, notariatele de stat încheie toate actele notariale care intră în competența lor. Acestea sînt: **1. Procedura succesorală notarială -** cetățenii trebuie să aducă, pentru formarea dosarului de succesiune, următoarele acte: *cerere de deschidere a procedurii succesorale, copii după actele de deces și de căsătorie ale defunctului cu soțul supraviețuitor, de căsătorie a fiicelor căsătorite; copii după carnete CEC, extrase de cont bancar, factura de vînzare autoturism, acte de proprietate imobile, act de concesiune pentru locul de veci* (în cazul altor moștenitori decît descendenții sînt necesare actele de stare civilă doveditoare ale gradului de rudenie); *certificat de la administrația financiară cu valoarea de impunere pentru imobile;* 2. Certificarea unor fapte, în cazurile prevăzute de lege: **pentru vînzarea locuințelor -** *act de proprietate* (act de vînzare, act de donație; contract de construire, de cumpărare; proces verbal de recepție; titlu de proprietate - toate transcrise la serviciul de transcriere al judecătoriei care funcționează tot în sediile notariatelor de stat; certificat de moștenitor); *schița imobilului care se înstrăinează, certificat de la administrația financiară cu valoare de impunere pentru imobile;* pentru donații (inclusiv a autoturismelor) este necesar doar actul de proprietate; **3. Legalizarea semnăturilor de pe înscrisuri, a specimenelor de semnătură, precum și a sigiliilor; 4. Darea de dată certă înscrisurilor prezentate de părți; 5. Primirea în depozit a înscrisurilor și documentelor prezentate de părți; 6. Actele de protest al cambiilor, al biletelor la ordin și al cecurilor; 7. Legalizarea copiilor de pe înscrisuri; 8. Efectuarea și legalizarea traducerilor; 9. Eliberarea de duplicate de pe actele notariale pe care le-a întocmit notarul; 10. Orice alte operațiuni prevăzute de lege.**

Cetățeanul interesat trebuie să se prezinte personal la notariat pentru problemele sale. În cazul cînd solicită reprezentarea lui, cetățeanul trebuie să știe că reprezentarea se face numai prin procură notarială (care se încheie tot în fata notarului). În toate cazurile, cetățeanul trebuie să achite o anumită taxă stabilită în sumă fixă pentru serviciile prestate de notariat.

"*Pentru evitarea aglomerării notariatelor de stat în această perioadă, trebuie făcută precizarea că după 17 noiembrie taxele aferente actelor notariale vor fi minimale, stabilite deja prin Ordonanța de Guvern nr. 37/sept. 1995. Prin desființarea notariatelor de stat și înființarea birourilor notarilor publici nu se vor percepe sume de bani mai mari de la cetățeni, deoarece taxele de timbru și onorariile minimale, deși se propun de Uniunea Națională a Notarilor Publici, sînt aprobate numai de către ministrul de Justiție*" - ne-a declarat Dumitru Viorel Mănescu, notar, președintele Camerei Notarilor Publici București.

■ FOC DE AVERTISMENT

Judecătorii ieșeni trebuie să se pronunțe într-un proces în care un individ în vîrstă de 23 de ani este acuzat că a înjunghiat două persoane

Marți s-a încheiat procesul intentat lui Savel Scafaru, de 23 de ani din Văleni, județul Iași, trimis în judecată sub acuzația de vătămare corporală, tentativă de omor și distrugere.

Amintim că în ziua de 19 septembrie 1993, dată la care Savel Scafaru și-a aniversat împlinirea a 21 de ani, acesta a intrat într-un local din Văleni și, fiind într-o stare avansată de ebrietate, a provocat scandal. În barul respectiv se aflau aproximativ patruzeci de consumatori care urmăreau serialul "Dallas", și care i-au cerut lui Scafaru să iasă afară. Acesta s-a enervat și a scos un cuțit, cu care a lovit două dintre persoanele aflate în apropiere - pe frații Gheorghe și Vasile Dobreanu. Imediat, în bar s-a încins o bătaie generală, care a dus la devastarea localului.

În aceeași seară, Savel Scafaru a fost arestat. Pentru că lovitura de cuțit i-a pus în pericol viața lui Vasile Dobreanu, S. Scafaru a fost acuzat de tentativă de omor. El a mai fost învinuit de vătămarea corporală a lui Gheorghe Dobrean și de distrugerea mai multor bunuri din local.

Procurorul de ședință a cerut pedepsirea exemplară a inculpatului și a mai solicitat ca pedeapsa să fie executată în regim de penitenciar. Apărătorul lui Savel Scafaru a pretins că faptele au fost săvîrșite de inculpat ca urmare a faptului că a fost provocat. Avocatul a mai arătat că scandalul și devastarea barului au fost o consecință a faptului că unul dintre consumatori a aruncat cu o halbă în învinuit.

Tribunalul Iași va pronunța sentința de condamnare a lui S. Scafaru în cursul acestei săptămîni. **(A.S.)**

APELAȚI CU ÎNCREDERE LA SERVICIILE TAXIURILOR DE STAT
TAXICOM
Taxiurile noastre pot fi recunoscute cu ușurință datorită casetelor "MONITORUL" pe care NUMAI NOI le avem.
OFERIM RAPIDITATE, CONFORT ȘI CELE MAI MICI PREȚURI PE KILOMETRU
S.C. TAXICOM S.A. IAȘI
va practica următoarele tarife unice pentru efectuarea serviciilor sale după cum urmează:
- Taximetre: pornirea - 50 lei, tarif - 750 lei/km și staționare - 5000 lei pe oră.
- Furgonete Dacia: pornirea - 100 lei, tarif - 900 lei/km și staționare - 8000 lei/oră.
- Furgonete ARO+TV: pornirea - 100 lei/km și staționare - 8000 lei/oră.
- Camioane: pornirea - 100 lei, tarif - 1100 lei/km și staționare 8000 lei/oră.

Menționăm că unitatea noastră practică aceleași tarife pe timp de zi, pe timp de noapte și duminici și sărbători legale.

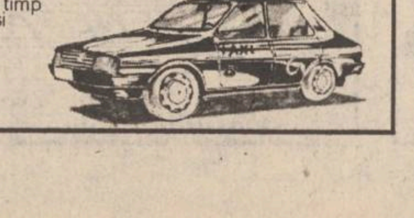

Tel. 953 sau 146593

AVEȚI NEVOIE DE LIMBA ENGLEZĂ?
Doriți să învățați cu profesori instruiți de Consiliul Britanic, manuale din Marea Britanie, dotare modernă asigurată de Fundația Soros?

International Language Centre
Str. Moara de Foc 35, et. 8,
6600 Iași, România
tel.: 032/252850, 252870
fax: 032/252902

vă ajută să progresați foarte repede prin cursuri cu orar flexibil pentru orice nivel, orice intensitate, orice vîrsă sau scop. Înscrieri permanente și pentru admitere facultate, TOEFL, Cambridge Certificate, Business, **cursuri zilnice preșcolari**.

OFERIM ȘI CURSURI DE LIMBA ITALIANĂ, SPANIOLĂ, ROMÂNĂ PENTRU STRĂINI, alte limbi.

SUCCESUL AFACERILOR dumneavoastră
prin
TINERETUL LIBER
Pentru reclame și anunțuri de mică publicitate vă puteți adresa Companiei de Publicitate
NORD-EST
6600 Iași, str. Smîrdan, nr. 5
tel. 032/17.25.57, fax: 032/14.45.77

INSTITUTUL EUROPEAN PENTRU COOPERARE CULTURAL ȘTIINȚIFICĂ IAȘI

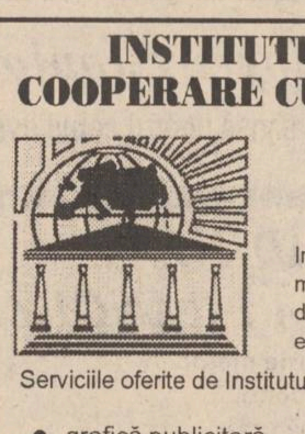

str. Cronicar Mustea nr. 17
6600, Iași
tel. 032/127311
fax. 032/ 230197

Institutul European Iași dispune de o tipografie modernă cu posibilitate de tipar clasic și offset și de o dotare cu tehnică de calcul specifică activităților de editare, grafică și reclamă computerizate.

Serviciile oferite de Institutul European Iași prin departamentele de profil sînt:

- grafică publicitară
- imprimare tipografică (formulare tipizate, etichete pentru ambalaje individuale și colective în 1-6 culori, autocolante, prospecte, pliante și mape publicitare, cataloage de produse, calendare, broșuri, cărți, ecusoane și alte tipărituri plastificate pînă la format A3 etc).

UNIVERSITATEA "PETRE ANDREI" IAȘI
ale cărei facultăți au fost autorizate prin HOTĂRÎREA GUVERNULUI ROMÂNIEI din 28 iulie 1995,
anunță că organizează
CONCURS DE ADMITERE
- a doua sesiune -
în zilele de 30 septembrie și 1 octombrie 1995 la facultățile:

* *DREPT:* cursuri de zi și fără frecvență
Disciplinele:
** **Istoria României**
- Istoria României din cele mai vechi timpuri pînă la revoluția din 1821, clasa a XI-a, ediția 1993
- Istoria Românilor de la 1821 pînă în 1980, clasa a XII-a, ediția 1994
** **Limba și Literatura română**
- Limba română, manual cl. a V-a, edițiile 1987, 1991,1992, 1993, 1994
- Limba română, manual cl. a VI-a, edițiile 1988, 1991,1992, 1993, 1994
- Limba română, Gramatică, manual cl. a VII-a, edițiile 1989, 1991, 1993, 1994
- Limba română, Gramatică, manual cl. a VIII-a, edițiile 1990, 1991, 1992, 1993, 1994
- Limba și Literatura română, manualele pentru clasele a IX-a, a X-a, a XI-a, a XII-a
** **Test de inteligență generală**

* *ECONOMIE:* (singura facultate de profil autorizată din Moldova)
Specializarea finanțe-contabilitate: cursuri de zi și fără frecvență
Disciplinele:
** **Economie**
- Manual cl. a XI-a (ediția 1993)
** **Algebră și analiză matematică**
- Manuale de liceu
** **Test de inteligență generală**

* *PSIHOLOGIE ȘI ASISTENȚĂ SOCIALĂ*: cursuri de zi și fără frecvență
(FACULTATE ÎN CURS DE AUTORIZARE)
- se va susține un examen de preselecție în ziua de 30 septembrie 1995 (test)
- după încheierea procesului de autorizare, în cursul lunii octombrie se va susține concurs, la probele:
** **Psihologie**
- Manuale cl. a X-a, școli normale sau cl. a IX-a licee (ediția 1991)
** **Biologie**
- Manual cl. a XI-a (edițiile 1991, 1992, 1993)
** **Test de inteligență generală**

Manualele școlare valabile și conținutul programelor sînt precizate în broșura "Admiterea în învățămîntul superior 1995", editată de Ministerul Învățămîntului.

Actele necesare pentru înscriere:
* Diploma de Bacalaureat (în original)
* Certificat naștere (copie legalizată)
* 2 fotografii tip pașaport
* Adeverință medicală
* Certificat de căsătorie (copie legalizată) dacă este cazul
* Documente care să ateste situația militară

Înscrierile se fac zilnic, între orele 9.00-13.00, pînă la data de **28.09.1995**, orele 15.00 la secretariatul Universității.

Relații suplimentare la sediul Universității "Petre Andrei", str. Th. Burada nr. 5, **telefon 112003,** zilnic între orele 9.00-13.00.

MONITORUL INTERN

Dezmintire

România popularizează inițiativa reconcilierii fără a o fi discutat mai întîi cu Ungaria

Diplomația română depune mari eforturi, pe plan intern și internațional, pentru popularizarea initiativei de reconciliere istorică româno-ungară, fără a fi discutat-o, în prealabil, în amănunțime, cu Ungaria, a declarat, marti, purtătorul de cuvînt al MAE de la Budapesta, ***Gabor Szentivaniy***. El a informat că nu cunoaste încă detaliile propunerii de reconciliere, transmite corespondentul Agenției MEDIAFAX la Budapesta. Oficialul ungar a adăugat că doar cunoasterea exactă a documentelor ce materializează intiativa presedintelui ***Ion Iliescu*** va putea permite studierea modului în care acestea s-ar putea integra în sistemul de relatii dintre cele două țări, respectiv în discuțiile pe marginea Tratatului de bază româno-ungar. Potrivit purtătorului de cuvînt al MAE român, documentele reconcilierii - Declaratia comună, Tratatul de bună vecinătate si parteneriat și Codul de conduită în problema minoritătilor - vor fi remise Budapestaie în cursul acestei săptămîni. Pînă marți, MAE român a adunat propunerile de modificare a documentelor, înaintate de către partidele parlamentare în urma consultărilor, de joia trecută, de la Presedinție.

Premieră a industriei românesti

Un nou sistem automat pentru recunoaștere tactică și interceptare a țintelor de rachete

Expozitia de armament organizată înainte de tragerile planificate, miercuri, la poligonul "Capul Midia", a prezentat, în premieră, un sistem automat pentru recunoastere tactică si interceptare a tintelor de rachete sol-aer și sol-sol, aflat încă în stadiu experimental. Unitatea STALKER-CA '94, realizată de către Grupul Industrial al Armatei (GIARA), în colaborare cu Israelul, poate să retină în memorie 100 de tinte, a căror traiectorie o urmăreste permanent. Dispozitivul de ochire, odată fixat pe țintă, o urmărește pînă la distrugere, cu ajutorul rachetelor montate pe această unitate. În timpul tragerilor, organizate de către Statul Major al Aviatiei si Apărării Antiaeriene și Statul Major al Trupelor de Uscat, protectia zonei pe mare va fi asigurată de opt vedete, apartinînd Marinei Militare Române. Pentru această aplicatie vor fi folosite două categorii de armament: artilerie (mitraliere antiaeriene, de la 14,5 la 100 de mm) și rachete antiaeriene cu bătaie lungă și medie. Tragerile cu rachete se vor executa asupra parasutelor luminoase, parasutelor cu poliedru reflectorizant si asupra unei rachete-tintă lansată din largul mării. Tragerile cu armament de artilerie se vor efectua asupra parasutelor luminoase și asupra unui avion de tip "Hong", prin procedeul "trageri defazate".

Dezmintire

MAE infirmă numirea lui Traian Chebeleu în funcția de ambasador în SUA

Purtătorul de cuvînt al MAE român, ***Mircea Geoană***, a infirmat miercuri informatiile potrivit cărora purtătorul de cuvînt al Președinției, ***Traian Chebeleu***, va fi numit ambasador în Statele Unite, urmînd ca în funcția sa să fie numit chiar actualul purtător de cuvînt al MAE. ***"Sînt simple speculații de presă"***, a afirmat Geoană, adăugînd că nu se pune problema înlocuirii lui Chebeleu din ***"funcția foarte importantă pe care o deține și, deci, implicit, nici numirea subsemnatului în respectivul post"***. Geoană a mai precizat că nu a fost stabilit succesorul lui ***Mihai Botez*** la funcția de ambasador al României la Washington, asigurată interimar de ***Ion Goriță***, șeful misiunii române la ONU, și că o decizie în această privință apartine exclusiv presedintelui Ion Iliescu. După ce președintele va lua o hotărîre în acestă problemă, candidatura va fi supusă procedurilor normale de confirmare la Comisiile de politică externă ale Parlamentului, precum și acordului părții americane.

PDSR se pregătește pentru alegerile locale

■ *apropierea acestui eveniment a declanșat o serie de conflicte la filialele din teritoriu*

Odată cu apropierea alegerilor, conflictele din sînul PDSR înce să iasă la iveală, antrenînd o serie de demisii, demiteri sau delimitări de oameni care, în opinia unora din partid, afectează imaginea acestuia. Primele disensiuni s-au produs săptămîna trecută. La ședința Biroului Permanent al PDSR de la București, vicepreședintele ***Dan Marțian*** a contestat hotărîrea acestuia privind unele măsuri de curățire a rîndurilor partidului, părăsind ședința.

Dan Marțian se opune procesului de curățire a Partidului Democrației Sociale din România

Două judete au început însă să treacă la fapte, victimele fiind chiar prefecții, reprezentanții guvernului în teritoriu. La Timișoara, cu 23 de voturi pentru, 5 abtineri și 2 voturi împotrivă, reprezentantii locali ai PDSR au hotărît să-i retragă sprijinul politic prefectului ***Ioan Paștiu.***

"Motivele retragerii sînt mai multe - declară deputatul PDSR de Timiș Dorin Munteanu. ***"În primul rînd, faptul că nu ne reprezintă politica și doctrina partidului în mod corespunzător în județul Timiș. Practic toate hotărîrile luate la nivel central nu au fost aduse la îndeplinire în cadrul județului"***. A mai fost înlocuit din funcție președintele filialei județene a PDSR și purtătorul de cuvînt, criticați pentru slabă activitate de partid. Prefectul declară însă că nu ia în seamă această decizie, pe care o numește nestatutară. ***"Incomodez pe toată lumea certată cu legea"*** - explică prefectul de Timiș, sugerînd, într-o declarație făcută postului de radio Europa Liberă, că i-ar avea la mînă cu cîte ceva pe mai multi dintre adversarii săi.

O situație tensionată există și în județul Prahova. Prefectul ***Nicolae Bălănoiu*** este în același timp și președintele filialei județene a PDSR, ceea ce contravine statutului partidului. Conducerea PDSR i-a cerut renunțarea la ultima funcție. Problema este mai veche, avînd în vedere faptul că aceiași oameni care-l somează să renunțe la funcția de președinte al PDSR sînt cei care l-au aleș. Întîrzierea cu care a apărut această problemă se explică mai bine prin suspiciunile tot mai puternice care planează asupra prefectului în legătură cu implicarea în diferite afaceri necurate, afaceri dezvăluite de presa locală.

"Eu cred că această chestiune nu a fost suficient de bine aprofundată și tot ce s-a spus nu sînt decît minciuni" - declară prefectul acuzînd de "lipsă de aprofundare" atît pe colegii de partid, cît și persoanele din afara partidului. **(Pavel LUCESCU)**

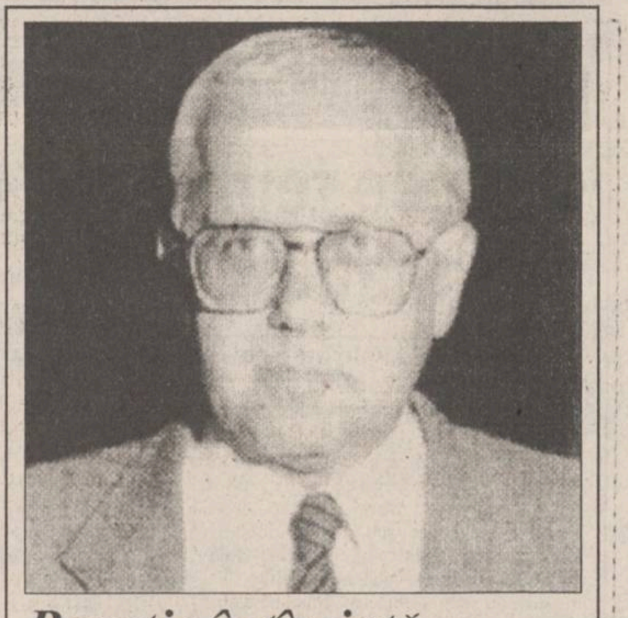

Reacție întîrziată

Victor Babiuc acuză Parchetul General de neimplicarea în "afacerea grîului"

Victor Babiuc (foto), vicepreședinte al Partidului Democrat și presedinte al Comisiei pentru cercetarea abuzurilor, a actelor de corupție și pentru petitii a Camerei Deputaților, a acuzat, miercuri, Parchetul General de neimplicare a organelor de urmărire penală în "afacerea grîului". Acuzatiile, cuprinse într-o scrisoare adresată Procurorului General, ***Vasile Manea Drăgulin***, au fost generate de răspunsul la o sesizare anterioară, în care Parchetului General i se cerea să se sesizeze din oficiu pentru depistarea persoanelor care urmăresc ***"prăbușirea prețurilor de achiziție la producător"*** și obtinerea, pe această cale, a unor mari profituri. În data de 24 august a.c., Parchetul General a comunicat că ***"lipsesc elementele și datele care să concretizeze"*** relatările lui Victor Babiuc, cerîndu-i totodată acestuia să transmită informațiile pe care le deține în legătură cu ilegalitățile comise în achizitia, depozitarea și comercializarea grîului. În favorarea sesizării din oficiu a Parchetului în acest caz, Victor Babiuc invocă declaratiile ministrului Agriculturii, ***Valeriu Tabără***, privind existența unei ***"mafii a întunericului"***, precum și informațiile difuzate de mass-media în această privință.

Presa internațională despre programele Televiziunii Române

"Figuri de fantome sufocate continuă să bîntuie la emisiunea «Actualități»"

■ *se afirmă în partea a doua a articolului publicat de ziarul american "Washington Post"*

Ziarul american ***"Washington Post"*** publică marti al doilea articol dintr-un grupaj consacrat deplorabilei prestatii a TVR. Pe micile ecrane românesti s-au mai schimbat unele de la Ceaușescu încoace, dar unele figuri de "zombi", de fantome, sufocate de propria lor seriozitate și importanță continuă să bîntuie mai cu seamă prin emisiunea de ***"Actualități"***, a cărei deferență și supușenie fată de putere este diagnosticată cu maximă precizie. Știrile de la principala emisiune informativă a TVR încep invariabil cu bărbați, salutînd grav alți bărbați, de pildă președintele cînd este primit de parlament sau cînd primește vreun ministru asiatic. Deși obsecvioasele omagii la adresa "geniului carpatin" au dispărut, orice chestiune de o oarecare importantă este prezentată dintr-un unghi favorabil autorității. TVR refuză sistematic să exploreze în profunzime știrile interesante, să le explice, să le analizeze și să le comenteze, lăsînd crainici suferinzi de vechea rigiditate facială comunistă să prezinte vești despre accidente rutiere sau diverse alte bazaconii mai mult sau mai puțin interesante pentru amatorii de fapte diverse. Prezentatorii, scrie textual autorul, par să împărtășească convingerea bunicii noastre potrivit căreia fotografiatul este un prilej rar și solemn care necesită o severitate specială din partea crainicului radio-tv. Cît despre restul binefacerilor democratice care au pătruns, chipurile, pe micile ecrane, ele se pot identifica, între altele, în așa-zisele filme de noapte porno sau sexi, în serialele americane și mai ales sud-americane de duzină și în emisiunile hiperdocte, de o plictiseală fără margini, pe diverse teme economico-politice.

Marcel Ivan ar putea fi eliberat în două săptămîni

Marcel Ivan ar putea fi pus în libertate, după data de 21 septembrie, cînd expiră mandatul de arestare pentru bancrută frauduloasă, au informat surse din Tribunalul București. La data de 20 septembrie ar fi trebuit judecat, de către Tribunalul Bucuresti, recursul declarat de Ivan împotriva ultimei decizii de prelungire a arestului său. Dezbaterile nu s-au putut desfășura deoarece IGP a refuzat, pentru a treia oară, să-l aducă pe arestat. În acest context, Ivan mai poate rămîne în arest doar pînă la 3 octombrie a.c., cînd a fost stabilit următorul termen al procesului în care fostul președinte al Credit Bank e inculpat pentru luare de mită și înșelăciune.

Ministrul Sănătății cere Guvernului să ia măsuri împotriva holerei

Ministrul Sănătății a transmis Guvernului recomandări pentru a împiedica extinderea epidemiei de holeră în Delta Dunării. ***Mircea Beuran***, purtător de cuvînt al Ministerului Sănătății, a declarat, miercuri, că recomandările vizează dotarea comunităților din Deltă cu instalații de tratare a apei. Din datele furnizate de Minister a reieșit că în Deltă trăiesc 21.000 de locuitori, dintre care 15.000 (respectiv 71%) nu au acces la apa potabilă. Inspectoratele de Poliție Sanitară și Medicină Preventivă Tulcea, Galați și Brăila ar trebui dotate cu mijloace proprii de transport rapid pe apă și de comunicare prin radiotelefoane. De asemenea, Ministerul a recomandat alocarea de fonduri bănești speciale pentru materiale de dezinfecții, de tratament, de informare în masă și de transport terestru pentru judetene amplasate pe cursul terminal al Dunării.

O problemă la nivel național

CDR va interpela Guvernul în problema apei calde

CDR a aprobat ieri proiectul de modificare și completare a legii electorale, inițiat de Alianța Civică, care propune desființarea listelor de vot suplimentare, în baza cărora puteau vota cei aflați la data alegerilor în alte localități decît cele de domiciliu. Documentul urmează să fie supus dezbaterii parlamentarilor CDR alături de un alt proiect, elaborat de Departamentul juridic al Conventiei. Proiectul mai vizează instituirea unor căi de atac în justiție, împotriva unor hotărîri ale birourilor electorale referitoare la contestații. Alianța Civică a propus și creșterea termenului de centralizare a rezultatelor votării de la 24 la 72 de ore.

Alianța politică condusă de Emil Constantinescu s-a decis să abordeze probleme zilnice ale cetățenilor

Cele 2 proiecte vor face obiectul unei inițiative legislative de modificare și completare a legii electorale.

Ieri, Consiliul Național al CDR a hotărît și inițierea unei interpelări parlamentare la adresa guvernului în legătură cu lipsa apei calde în aproape toate localitățile țării. CDR cere guvernului explicații în legătură cu această situație și propune modificarea legii de organizare a regiilor autonome. Aceasta vizează folosirea subvențiilor exclusiv pentru acoperirea costurilor curente, salariile urmînd să fie asigurate mai ales din încasările de la populație. CDR consideră că existenta regiilor autonome de distribuție a energiei termice duce la creșterea prețului gigacaloriei și propune fie desființarea acestor regii, fie transformarea lor în filiale ale producătorului de energie electrică. Tot ieri au fost adoptate instrucțiunile de aplicare ale Protocolului de organizare și funcționare a CDR în teritoriu. Datorită tensiunilor existente în unele filiale ale partidelor din CDR, acestea ajung să fie reprezentate de mai multe persoane. În aceste condiții s-a hotărît procedura de validare de la centru a celor ce reprezintă partidele și formațiunile din CDR la nivel local. De asemenea, s-a hotărît ca acestea să facă dovada efectivă a nivelului de reprezentare conform prevederilor protocolului, respectiv lista nominală cu cel puțin 100 de membri și 5 organizatii la nivel de județ. **(Pavel LUCESCU)**

OFERIM

Hîrtie ambalaj uz general

Hîrtie ambalaj specială (pentru preparate și carne).

Tel. 116864, 116370

S.C. "CONSTRUCȚII HIDROTEHNICE IAȘI" S.A.

angajează

prin concurs

▪ ECONOMIST

cu minim 5 ani vechime, pentru postul de *REVIZOR CONTABIL* - Sediu Societate

▪ ELECTRICIAN AUTO

pentru Secția de Reparații Iași, str. Manta Roșie nr. 16

Concursul se va desfășura la sediul Societății, din str. Toma Cozma nr., 13, în data de *28.09.1995*.

Relații la telefon: *032/154150*.

UNIVERSITATEA "AL.I.CUZA" IAȘI

organizează concurs pentru ocuparea unui post de

SECRETAR-DACTILOGRAF I

la Facultatea de Chimie

în ziua de vineri, *29 septembrie 1995*, ora *10.oo*.

Cererile se vor depune la Registratura Universității pînă la data de *27 septembrie 1995*.

Solicitanții trebuie să îndeplinească următoarea condiție:

- Absolvent cu studii medii cu o vechime de 3 ani în specialitate.

Dosarul va cuprinde:

- copie după diploma de bacalaureat ;
- recomandare de la ultima unitate în care a lucrat ;
- curriculum vitae ;
- copie după Carnetul de muncă capitolele I și IX;
- declarație scrisă din care să rezulte că nu a fost condamnat penal;
- adeverință medicală;

Probe de concurs:

1. Dexteritate în executarea lucrărilor la mașina de scris în limba română și într-o limbă de circulație internațională;
2. Cunoștințe minime la calculator;
3. Interviu.

Centrul Cultural Francez din Iași

organizează

cu începere de la 16 octombrie 1995

cursuri de limbă franceză

- **Franceză generală (6,8 ore/săptămînă)**
- **Franceză pentru copii (începînd de la 6 ani)**
- **Conversație și civilizație**
- **Pregătire pentru admitere la facultate (secția franceză)**
- **Pregătire pentru examenul DALF**
- **Franceza afacerilor (debutanți și avansați) pregătind obținerea diplomelor Camerei de Comerț și Industrie din Paris (test de limbă prealabil)**
- **Franceza pentru medici.**

Înscrierile vor avea loc între 2.10.1995-13.10.1995 **(orele 17.oo-20.oo), la sediul Centrului Cultural Francez Iași, bd. Copou 26.**

Toți profesorii din echipa pedagogică, români și francezi, au beneficiat de o pregătire specială, asigurată de către formatori francezi.

Sălile de curs sînt echipate cu aparatură audio și video.

Informații suplimentare la telefon 14.79.00.

COMENTARIUL ZILEI

Cine se teme de inflație?

comentariu apărut în revista "The Economist"

De mai bine de două decade, și anume de la declansarea crizei petrolului, în anii '70, strategii economici au fost bîntuiți de spectrul inflației. În ultima decadă, cel puțin, au actionat sub impulsul acestei temeri, întărind politica monetară în pofida suferintei provocate cetățenilor. Multe guverne au stabilit obiective oficiale pentru inflație, au mărit independenta băncilor centrale și au inițiat diverse măsuri de reducere a acesteia. Strategia a fost corectă din punct de vedere economic și uneori curajoasă, din punct de vedere politic. Din nefericire, există temeiuri de teamă că această politică este în pericol de a fi abandonată. În Marea Britanie, decizia guvernului, din 1992, de a stabili un plafon pentru inflație a fost sprijinită pe cale largă. Acum, guvernul pare să fi renuntat la acest obiectiv. Din cei 48 de analisti intervievați de Banca Angliei în luna august, numai cinci se asteaptă ca inflatia din Marea Britanie să se situeze sub plafonul de 2,5% fixat pentru acest an. Dar, în loc de a insista pe lîngă guvern să majoreze ratele dobînzilor, majoritatea economiștilor din City recomandă ca acestea să nu fie modificate, sau chiar să fie reduse. O evolutie similară are loc în Statele Unite. O echipă de specialisti consultați lunar de The Economist se asteaptă ca rata inflației din SUA să crească de la 2,6% la 3,4%, în 1996, în condițiile unei cresteri economice rezonabile, de 2,4%. Totuși, numeroși economiști americani solicită o nouă reducere a ratelor dobînzilor. Chiar și Bundesbank, banca centrală a Germaniei, care are o adevărată fobie față de inflație, a redus recent ratele dobînzilor, fără să țină seama că inflatia este peste obiectivul fixat pe termen mediu, de 2%. De ce această renuntare la "ortodoxie"? În ultimele luni, ideea că inflația a fost înfrîntă s-a răspîndit în multe state bogate. Cei care îmbrățisează acest punct de vedere se bazează pe o realitate, anumite teorii și o tentație puternică. Realitatea este că rata medie a inflației în statele G7 este de numai 2,7%, apropiindu-se de cel mai scăzut nivel din ultimii 30 de ani, fiind în acelasi timp mult mai scăzută decît estimările specialistilor. Teoriile pornesc de la premisa absolut plauzibilă că, în anumite circumstante, "un pic" de inflație poate fi un folositor lubrifiant economic și ajung pînă la ideea nerealistă că schimbările structurale din economia mondială fac imposibilă o majorare a preturilor. Tentația este dorinta perpetuă a guvernelor de a stimula cresterea economică prin relaxarea politicii monetare. Această tentație a crescut și mai mult odată cu încetinirea cresterii economice din majoritatea statelor industrializate, reducîndu-se riscul supraîncălzirii economiilor. Japonia suferă de o deflatie, în timp ce numeroase economii din America, Marea Britanie și Europa continentală cheamă specialiștii să reducă ratele dobînzilor pentru stimularea redresării economice. În această atmosferă, oricine avertizează în legătură cu pericolul inflației este luat în derîdere. Dar, la o analiză mai atentă, ideile că inflatia este moartă, că redresarea este fragilă și că ratele dobînzilor trebuie reduse sînt lipsite de convingere. Una din cauzele importante ale reducerii producției în America și Europa este reducerea stocurilor de către firme. Avînd în vedere cererea de consum si investițiile, este posibilă o revigorare a cresterii economice, odată ce firmele își vor reface stocurile. Pe de altă parte, un comentariu generos ce se poate face este că recentele schimbări structurale au determinat intensificarea ritmului de creștere economică, care a depășit cresterea inflației. Versiunea extremă a argumentării este că inflația a dispărut pentru totdeauna. Chiar dacă poți accepta cu greu că schimbările tehnologice sînt mai rapide ca oricînd, adevărul este că inflatia este o funcție a legăturii macroeconomice dintre crestere și masa monetară, și nu a schimbărilor structurale din tehnologie sau competiție. Din acest motiv, principala influentă asupra inflației o are încă politica monetară. Există, în același timp, o dezbatere tehnică asupra consecințelor stabilirii unui plafon prea scăzut al inflației. Dacă nesiguranța este inamicul, contează prea mult dacă inflația variază între 0-2% sau 3-5%? Răspunsul este afirmativ. Experienta sugerează că cu cît este mai mare rata inflației, cu atît este mai mare volatilitatea. Ce trist ar fi dacă, neluînd în seamă aceste dezbateri, politicienii vor ceda tentației de a renunta la beneficiile disciplinei monetare din ultimii ani.

CAFEAUA DE DIMINEAȚĂ

Se călătoresc cocorii. Spre zări mai calde?

Aurel LEON

Mană cerească pe unele ziare bucureștene: au pus mîna pe ultimul volum din Cartea albă a Securității, zice-se. Cele dezvăluite sînt "fumate" demult, deoarece se știe că cei mai vizați de Securitate sînt scriitorii. Deocamdată, rețin o informație: "Semnificativ este faptul că, în ultimii cinci ani, au călătorit în străinătate, beneficiind de burse sau invitații nominale 840 de persoane din sectoarele de artă și cultură, din care 144 s-au deplasat în perioada 1 ianuarie 1983 - 31 martie 1984. Toate persoanele din această categorie au studii superioare, 31 dețin funcții de conducere, 289 sînt membri PCR, iar în ceea ce privește valoarea și calificarea profesională, cea mai mare parte reprezintă nume deja consacrate sau aflate în plin proces de afirmare a talentului și capacității de creație. Din punct de vedere al domeniilor în care își desfășoară activitatea, 469 sînt compozitori, muzicologi și artisti lirici, 167 artiști plastici, 87 specialiști în muzeografie, 73 creatori de literatură, 38 teatrologi și 6 cineaști. Ponderea acestora se află în Capitală (565). Urmează municipiile Cluj (85), Timișoara (34), Brasov (20), Arad (15), Craiova (12), Iași (12), iar în alte 16 orașe, reședințe de județ, numărul lor variază între 1-8 persoane. Cele mai multe burse și invitații, 651, au fost acordate pentru participare la simpozioane, colocvii și expoziții, 136 au avut caracter de documentare și 53 au inclus cursuri de specializare".

Nu știu cît de semnificative sînt plecările, dar mai semnificativ ar fi să știm cîți au revenit. Sînt cazuri cînd a revenit doar șoferul autobuzului sau ofițerul-securist.

Dar e vorba de un fapt trecut. Să revenim la epoca plecărilor libere, adică începînd din 1990. Cîți din supra-structură au uitat drumul patriei? Pleacă precum cocorii sau cocostîrcii spre țări mai calde. Ați asistat vreodată la solemnitatea plecării? E un spectacol impresionant. Într-un an am asistat la plecarea berzelor. S-au adunat pe o baltă mii de păsări. Veneau de pretutindeni; la un semn au început să toace cu ciocurile lor mari un fel de rugăciune sau cîntec de adio... Apoi s-au înălțat albind cerul, au

Monica Lovinescu

făcut un tur de "la revedere" și au plecat spre sud. Cred că era un tur de bun rămas și de mulțumire sau un tur "aide-memoire" să nu uite locul. Se știe că barza vine de departe să clocească în locul în care a puit. Am povestit cu altă ocazie scena de la satul Balș, dintre Tîrgu Frumos și Hîrlău, la care am asistat cînd cocostîrcii veniseră acasă și satul distrus de război nu mai era. N-au plecat în altă parte, și-au făcut cuiburi pe gunoaie, împărtășind soarta oamenilor.

Țin minte cuvintele lui Panait Istrati, rostite după ce venise de la mănăstiri din Neamț, unde-l dusese Sadoveanu: "Orice poți lua cu tine cînd îți părăsești țara, dar pămîntul țării tale nu-l poți lua pe talpa ghetelor... Nostalgia lui te apasă ca un blestem!"

Am întîlnit în străinătate români ajunși celebrități. Nu erau fericiți. Le lipsea ceva. Acel ceva precizat de savantul Mircea Eliade într-un interviu: "Pentru mine «acasă» e la București. Trăiesc în America, dar literatură scriu numai românește. Numai în limba maternă îți aduci aminte de lucruri pe care n-ai știut că le știi".

Cu ce alean în suflet spune Nadia Comăneci la telefon: "Mi-e dor de țară!"

Cu acest dor de satul sibian a plecat Cioran și cu asemenea dor se sting toți. De ce atunci să nu ne creștem copiii cinstit, în legea străbună? În trecut, zburau spre libertate, acum pleacă de mizerie. Rămîn moșnegii, handicapații și veneticii, ca-n Eminescu!

Dar golul se umple cu scursorile Orientului. Mii de buticuri, firme de tot felul aparțin arabilor și țiganilor, turcilor și asiaticilor, pe cînd în unele sate a rămas un biet moșneag; sînt în Iași școli elementare care peste un an sau doi nu vor avea nici un elev în clasa I. Vă dați seama ce tristă e o școală fără elevi?

Mă gîndesc la românii aflați în diasporă; cei mai vechi, cum e Monica Lovinescu, de pildă, nu sînt bîntuiți de nici un fel de nostalgii, de angoase? Eugen Lovinescu, tatăl, a suportat o viață nedreptatea de a nu fi universitar, dar nu și-a părăsit țara decît pentru călătorii! Am cunoscut-o Monica Lovinescu elevă, pe cînd, venind la Fălticeni, tatăl ei a ținut să cunoască și Iașul.

Forma fără conținut poate fi bună ca o cuvîntare electorală, dar nu pentru țară! ■

FESTIVALUL INTERNAȚIONAL "GEORGE ENESCU"

Succes al Operei Române din Iași

Dorin POPA

Duminică, 10 septembrie a.c., începînd cu orele 11,00, în sala Teatrului de Operetă "Ion Dacian", din București, a avut loc spectacolul de muzică și balet ***"Pescărușul"***, prezentat de Opera Română din Iași, în cadrul ***ediției a XIII-a a Festivalului Internațional "George Enescu"***. A fost un frumos succes al școlii ieșene de dans. În sine, simpla invitație la Festivalul "George Enescu" este o confirmare a valorii trupei de balet din capitala Moldovei. Spectacolul ***"Pescărușul"***, pe muzica lui ***Roman Vlad***, a fost montat la Iași, în urmă cu doi ani, în regia artistică a lui ***Ioan Tugearu*** și ***Dan Nasta***, coregrafia fiind semnată de Ioan Tugearu. După cum se vede, toți trei sînt artiști recunoscuți în România și în lume.

Compozitorul Roman Vlad, născut la Cernăuți în 1919, este acum presedintele Societății de muzică contemporană din Italia și a devenit, în 1993, Doctor Honoris Causa al Academiei de Arte "George Enescu" din Iași.

El și-a subintitulat lucrarea "Pescărușul - variațiuni dansate și cîntate", după A. P. Cehov. "Pescărușul" lui Roman Vlad este, astfel, un spectacol complex structurat, avînd două etaje artistice: muzical și coregrafic.

Conducerea muzicală a spectacolului aparține dirijorului ***Răzvan Cernat***. Toate personajele lui Cehov din "Pescărusul" sînt reprezentate muzical de numai două voci: soprana ***Cristina Simionescu*** și baritonul ***Cătălin Berea***. Dar vedetele spectacolului au fost cei doi balerini care au deținut rolurile principale: ***Alina Păvăloi*** (27 ani) și ***Cătălin Ailiesei*** (23 ani). Alături de cei doi, la București, au mai dansat: Monica Petrică, Gabriela Comșa, Cristina Iuriciuc, Tiberiu Almosnino, V. Baltaga, Lucian Popa, Dan Berihoi și Sorin Macovei.

Iată ce spune celebrul coregraf (fost mare balerin), din București, Ioan Tugearu: ***"Surpriza foarte plăcută au constituit-o balerinii care, iată, se dăruie și dansului modern cu multă dragoste"***.

Cea care conduce trupa de balet a Operei Române din Iași, d-na Carmen Stanciu, ne-a declarat: *"Ne-am simțit flatați și onorați de alegerea trupei noastre pentru afișul Festivalului «George Enescu». Am fost chemați acolo, pentru că, probabil, s-a auzit de noi. Ne-am prezentat foarte bine, iar sala a fost arhiplină. Toată lumea a fost plăcut impresionată, pentru că a văzut la lucru o trupă tînără și talentată, deschisă spre un repertoriu variat și contemporan, nu numai clasic"*. În continuare, d-na Carmen Stanciu și-a mărturisit intenția de a colabora pe mai departe cu maestrul Ioan Tugearu. Spre sfîrșitul stagiunii actuale, trupa de balet ieșeană va prezenta publicului, în premieră, la Iași, "Lacul lebedelor" de Ceaikovski, în viziunea coregrafică a lui Gheorghe Stanciu.

"Publicul ieșean dorește în continuare balet clasic, iar anul trecut noi nu am suspendat nici un spectacol, publicul venind în număr mare să ne vadă în mod constant. Anul trecut am avut săli arhipline și am dat în plus, față de program, 12 spectacole cu «Spărgătorul de nuci»" - ne-a mărturisit Carmen Stanciu.

Poate că recentul succes al Operei Române din Iași la Festivalul International "George Enescu" se datorează și publicului de calitate, informat și cultivat care, în orașul culturii, sustine moral initiativele de bun nivel estetic. ■

UNGHIUL DE TRAGERE

Încă o gură de oxigen

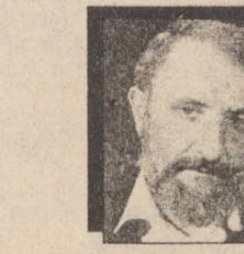

Val CONDURACHE

Promovarea Politehnicii Iași în Divizia Națională de fotbal m-a bucurat, firește, dar nu m-a făcut să-mi pierd capul. Eu n-am uitat că această promovare nu a venit în urma rezultatelor de pe teren, ci a unui scandal care nu a făcut onoare nici uneia din părți. După un parcurs mai degrabă modest, Politehnicii i s-a cerut să-și joace șansa în două partide: acasă, contra Cetății Tîrgu-Neamț și la baraj, în fața Electroputerii Craiova. Și aceste două partide au fost cu cîntec. Dezvăluirile care au urmat înfrîngerii dezastruoase de la Timișoara au aruncat o umbră de bănuială și asupra întîlnirii cu Cetatea. Scorul la pauză (1-0 pentru oaspeți) și prestația Politehnicii au lăsat loc pentru tot felul de supoziții, unele din ele exprimate în scris. Nici barajul cu Electroputere nu i-a convins pe martorii oculari. În transmisia directă, la scorul 2-0 pentru Electroputere, Septimiu Sărățeanu spusese pe șleau: avem în față un adversar mai puternic decît echipa noastră. Norocul a fost de partea Politehnicii, iar euforia promovării a făcut să se uite și întoarcerea bizară de rezultat, din partida cu Cetatea, și atmosfera încărcată a culiselor de pe Copou. În sfîrșit, așa cum am mai arătat-o, nici turneul de pregătire de la Iași, unde am pierdut, în finală, cu o foarte modestă echipă a Diviziei Naționale nu a avut darul să aducă liniște în echipă și-n jurul ei. Politehnica Iași nu revenea în Divizia Națională sub cele mai bune auspicii.

Polemica purtată de gazetarii sportivi și de sponsorul principal al Politehnicii Iași, dl Dan Cârlan, nu a limpezit lucrurile. Și o parte și alta a amenințat cu dezvăluiri încă și mai senzaționale decît acelea oferite pînă acum presei. Dl Cârlan acuză garda veche de jucători de trucarea multor rezultate de-a lungul timpului. Gazetarii sportivi contraatacă: S.C. IAȘI XXI, societate comercială înființată pentru sprijinirea financiară a clubului din Iași, își vede doar de interesele ei. Banii încasați de personalul angajat al S.C. IAȘI XXI, se zice, depășesc cheltuielile făcute cu echipa. De unde întrebarea: S.C. IAȘI XXI a fost înființată pentru sprijinirea Politehnicii sau pentru a asigura cîteva locuri călduțe, dar bine plătite, unor funcționari?

Încerc să pun în ordine jumătățile de adevăr rezultate din dezvăluirile făcute presei. Gazetarii sportivi pretind că ar ști mult mai multe din culisele fotbalului ieșean. Dacă au tăcut pînă acum, au făcut-o pentru a nu spori tensiunile din rîndul echipei. Ce s-ar întîmpla dacă și ceilalți gazetari ar tăcea ca să nu sporească tensiunile de la COM-TOM, de pildă? Scandalul nu face bine nici unei grupări, nici unei firme sau instituții. Dat pe față, el poate, totuși, curăța atmosfera. Altfel, ne cocoloșim unii pe alții, tensiunile cresc, subteran, iar cutremurul ce va să vină va fi devastator.

Acest 3-0 cu Selena Bacău ne-ar putea picura otrava unei alte euforii. Victoria mai dă Politehnicii o gură de oxigen, dar aerul din jurul echipei este aproape irespirabil. Diletant sau priceput, dl Dan Cârlan sponsorizează echipa. Nu s-a oferit nimeni altcineva să preia cheltuielile Politehnicii Iași, iar S.C. IAȘI XXI e prea ocupat de interesele proprii. Promovarea în Divizia Națională a venit prea devreme. Banii sînt puțini, lotul Politehnicii este foarte subțire, atmosfera e încărcată. Orgoliul ieșeanului de rînd a fost satisfăcut, dar prețul mi se pare prea mare. Vor urma și alte eșecuri, vor veni la rînd, fiți convinși, și alte catastrofe. Nu doresc răul echipei, dar nu văd binele în actuala stare de lucruri. Încercați și dvs. să deduceți și jumătatea nespusă de cei implicați în scandalul de săptămîna trecută. Imaginați-vă ce s-ar întîmpla dacă toată lumea va spune tot ce știe.

În situații de felul acesta, singura în stare să aducă lumină e presa. Nu le cer gazetarilor sportivi să dea curs tuturor acuzelor, suspiciunilor, resentimentelor proprii. Multe lucruri nici nu pot fi dovedite. Dar dacă tot s-a hotărît să vorbească, presa are obligația să meargă pînă la capăt. Mi s-ar putea răspunde, cu bun simț de altfel, că nici măcar suporterii Politehnicii Iași nu doresc adevărul, ci numai rezultatul de pe teren, chiar stabilit din culise. Gazetarii sînt și ei suporteri. Echipa, ceilalți suporteri le pot întoarce spatele. Acestea sînt, însă, riscurile meseriei, iar păcatul cel mai mare pe care-l poate comite un gazetar e tăinuirea adevărului. ■

CAPETE DE RÎND

Emil Constantinescu este de neînlocuit

Nichita DANILOV

Mărturisesc că atunci cînd am afirmat că "între Emil Constantinescu și Iliescu, îl voi alege pe acesta din urmă", n-am făcut-o neapărat din disperare de cauză, nu știu de ce, dar de la o bucată de vreme politica mă lasă rece, ci am dorit să testez vivacitatea unora dintre confrații mei. Fraza era un test, o capcană lucrată destul de grosier, la capătul căreia se afla însă momeala: o bucată grasă de carne. Eram chiar curios: cine se va repezi primul asupra ei. Ei bine, în capcană a intrat criticul Val Condurache, ceea ce nu mă miră: de mult timp Val Condurache se străduieste să devină o instanță morală a acestui oraș. De data aceasta, întreprinderea sa a fost încununată cu succes. Chiar eu însumi îl felicit și cu proxima ocazie îi voi depune o coroniță împletită din flori de iasomie pe creștetu-i "suav". Mă întristează doar un singur lucru: că în capcană n-a căzut și motanul său, Scipio Africanu'. Aș fi avut ocazia de-a polemiza cu amîndoi. Se vede însă că Scipio ori e sătul, ori a mirosit momeala; mustățile sale mișcîndu-se în dreapta și în stînga, au zis: nu. Val însă jubilează. Învîrtindu-se în jurul bucății grase, el mă arată cu degetul: "Vedeți ce-a zis Nichita? Adevăratul oponent al regimului Iliescu sînt eu, Val Condurache". Mă rog, s-ar putea să fie chiar așa. În replica sa, criticul afirmă: "am înțeles că foarte mulți dintre simpatizanții opoziției au obosit: au rezistat la toate compromisurile propuse de comuniști, s-au săturat să trăiască în eșec, la marginea puterii". În ce mă privește, Val se înșeală: niciodată nu mi-am dorit să ajung a viețui în centrul puterii, m-am mulțumit cu marginea. Decepția mea e de alt ordin, mai abstract. În textele sale, Val nu sare calul decît rareori, urmînd calea de mijloc, menită să-l ducă la izbîndă. Castanele din foc le scoate de obicei cu mîna altora. Cînd le-a scos cu mîna mea, am tăcut. Tăcerea mea i-a dat probabil de înțeles lui Val că îmi poate manevra opiniile.

Iată cum interpretează însă Val "ieșirea" mea: "Nemulțumit de soarta lui socială, Nichita e în stare să scrie și o carte împotriva democrației, de la care a așteptat altceva". Pe ce se bazează criticul cînd afirmă aceste lucruri? Poate domnia sa e nemulțumit de soarta lui socială, eu unul nu mă simt. Nu doresc să ajung nici parlamentar, nici ambasador, nici secretar de stat, nici atașat cultural și nici director de instituție. Am fost odată și nu m-am simțit prea grozav. Mă mulțumesc cu statutul de scriitor. Cel puțin deocamdată. Și aș dori ca această meserie, nu tocmai ușoară, să fie respectată. Cît despre faptul că aș fi în stare să scriu o carte întreagă împotriva democrației ce aș putea spune?! Ar fi bine ca Val să răsfoiască Urechea de cîrpă. Nu mi-a plăcut niciodată să fiu căldicel. N-am șlefuit pînă la epuizare fraza pentru a spune adevărul. Ci l-am spus limpede și răspicat. De aceea poate textele mele au și stîrnit atîtea polemici. Aș avea de spus aici multe, dar nu vreau să mă îndepărtez de subiectul acestei dispute: candidatura lui Emil Constantinescu la președinția României.

Val Condurache spune: "CDR a trăit cu complexul criptocomunismului și al d-lui Ion Iliescu. Propunîndu-l pe dl Emil Constantinescu pe listele sale, CDR nu a greșit". (În paranteză, trebuie să spun că un motiv pentru care s-a ajuns să fie desemnat drept candidat al CDR pentru cursa prezidențială din anul 1992 a fost și acela că dl Emil Constantinescu înainte de 1989 era secretar de partid pe centrul universitar. Interesantă psihologie. CDR vroia să demonstreze cu tot dinadinsul electoratului că nu are nimic împotriva membrilor de partid. Nu cumva functiona într-adevăr complexul de care vorbeste Val Condurache? Ceva mai jos, tot Val afirmă: "Sînt de acord că dl Emil Constantinescu nu este candidatul ideal al opoziției. Nu-l ajută nici glasul, nu-l favorizează nici barba, nu are nici știința luptei politice, pe care dl Iliescu a deprins-o în perioada comunistă. Încrederea în sine după alegerile din 1992 (pe care le-a pierdut - n.n.) este exagerată". Aici îmi permit să-i pun criticului Val o întrebare: dacă Emil Constantinescu nu este candidatul ideal, dacă nu-l ajută nici glasul, nu-l favorizează nici barba și nici n-are știința luptei politice, pe ce criterii a fost desemnat? Și dacă a fost desemnat pe baza unor criterii obscure, a unor intrigi de culise, neavînd calitățile necesare unui candidat credibil, de ce neapărat trebuie să-i dăm votul nostru orbește? Am făcut-o în 1992, cînd cei care-l sprijină l-au eliminat din cursă pe dl Nicolae Manolescu, dar nu și acum. Dar iată ce scrie Val Condurache despre Nicolae Manolescu: "PAC forțează mîna președintelui Nicolae Manolescu (cerîndu-i să candideze - n.n.). Inteligent, dl Manolescu știe că momentul său ar fi fost 1992 sau va fi 2000, dar nu e 1996". Aici sînt întru totul de acord cu criticul Val, dar îl întreb: Din cauza cui n-a candidat în 1992 dl Nicolae Manolescu, cînd steaua sa politică părea să fie în plină ascensiune? Momentul era prielnic. Din cauza lui Emil Constantinescu. Dl Manolescu avea personalitate, fiind mai greu de manevrat. Era un candidat incomod.

Val Condurache se contrazice singur și nu-și duce demonstrația la bun sfîrșit. Pentru a ieși din impas, criticul apelează la un sofism al lui Noica: "candidatul opoziției a venit de vreme ce nu a venit și atunci numele lui este Emil Constantinescu". Hai să fim serioși! Ce va înțelege omul de pe stradă din toată această sofistică ieftină?

Parcă făcîndu-și autopropagandă, Val Condurache își încheie articolul său dublu cu o pledoarie: "În finalul intervenției mele, vă rog să votați pe dl Emil Constantinescu (...), chiar dacă ați fi preferat un alt președinte. Acest președinte încă nu s-a născut în viața noastră politică".

Eu zic că există. Oare trebuie să așteptăm moartea, ferească Dumnezeu! a unicului candidat al CDR pentru a avea parte de un altul? Căutați-l și-l veți găsi. Dl Emil Constantinescu nu e chiar de neînlocuit. ■

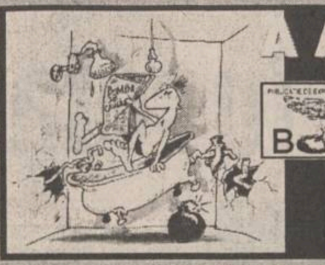

A APĂRUT

BOMBA CAUCIUC

Cumpărați-o, că se termină !

Vă prezentăm editorialul de centru al Domnului JUP, în legătură cu candidatura lui Corneliu Vadim Tudor la funcția de președinte

CARNETUL ZILEI

VREMEA

7° – 17° C Vremea în următoarele 24 de ore va deveni în general instabilă, cerul se va înnora accentuat și pe arii relativ extinse. Va ploua sub formă de averse. Vîntul va sufla slab la moderat cu unele intensificări trecătoare de pînă la 55 km/h, la început din sud, apoi din N-V. temperaturile aerului se vor încadra noaptea între 7°-10°C și maximele diurne 15°-17°C. **(Violeta HUȘTIU - Centrul de Prevedere a Vremii Bacău)**

CALENDARUL CREȘTIN-ORTODOX

✝ Sf. Codrat; sf. prooroc Iona

FARMACII DE GARDĂ

Farmacia nr. 2, Piața Unirii (tel. 116029)

SPITALE DE GARDĂ

Spitalul "Spiridon" (tel. 142730): Clinica a III-a Medicală (pînă la ora 14,00);

Spitalul de Urgență (tel. 140690) (după ora 14);

Maternitatea "Elena Doamna" (tel. 210390/ 210394 210392).

TELEVIZIUNEA NAȚIONALĂ

TVR 1

7,00 TVM. Telematinal ■ 8,30 La prima oră. Actualități; Puncte cardinale; Desene animate; Revista presei; Maxima zilei ■ **9,20 Film serial (r): Santa Barbara** (SUA), ep. 237 ■ 10,05 Limbi străine: Germană; Italiană ■ **11,05 Film serial (r): Iubiri amăgitoare** (Venezuela), ep. 23 și 24 ■ 12,40 Desene animate: Costa (CFI) ■ **13,10 Festivalul Internațional "George Enescu"**. Filarmonica din Israel. Dirijor: Zubin Mehta. În program: Johannes Brahms - Simfonia a II-a ■ 14,00 Actualități ■ **14,10 TVR Iași.** Est Meridian ■ **15,05 TVR Cluj-Napoca.** Jurnal; Sevalet: Sculptura textilă - expresie, formă și spațiu în lucrările studenților clujeni; Artele textile și computerul - Tîrgul de la Hanovra'95; Music Shop: Clubul iubitorilor de jazz; Arlechin: început de stagiune pe scenele clujene ■ 16,00 Actualități ■ 16,10 Acești pătimași minunați... Unica revistă TV din România a vînătorilor și pescarilor ■ 16,25 La orizont - economia de piață. Cine ar trebui să relanseze producția? ■ 17,25 Milenium. Secolul XX: Bomba demografică (II) ■ 18,10 Agenda Festivalului Internațional "George Enescu". ■ 18,25 Desene animate: Apărătorii pămîntului ■ 18,50 Tragerile Super Loto 5/40 și Excepțională Expres ■ 19,00 Medicina pentru toți: Îngrijirea sugarului ■ **19,30 Film serial pentru tineret: Fata și băieții** (Franța, 1994), ep. 99 ■ 20,00 Actualități. Buletin meteo. Telesport ■ **20,50 Film serial: Valea păpușilor** (Valley of the Dolls, SUA, 1994), ep. 17 ■ 21,40 153.014 KM. Emisiune realizată de Direcția Poliției Rutiere din Inspectoratul General al Poliției ■ 21,55 Studioul economic. Piața forței de muncă ■ 22,35 Interpreți ai muzicii populare: Ileana Constantinescu ■ 22,55 Simpozion. Revistă de literatură și arte. Dialoguri culturale: "Autostrăzile" informației; În atelierul pictoriței Ileana Balotă; Șantier editorial. Cărți de filosofie pentru tineret ■ 23,40 Actualități ■ **0,00 Seriale de neuitat: Poldark** (Poldark, Anglia, 1975), ep. 5.

TVR 2

7,00 La prima oră. Știri ROMPRES; Buletin meteo; Gimnastica de dimineață; Informații utile; Desene animate (I); Autografe muzicale; Trei minute pentru sport; Cronica șoselei; Unde mergem?; Simezele orașului; Avocatul casei; Dedicații muzicale; Ce spun astrele?; Calendar; Desene animate (II); Actualități; Puncte cardinale; Maxima zilei. ■ 9,20 Festivalul Internațional "George Enescu". Secvențe din recitalul violonistului Ștefan Ruha. La pian Judith Kiss-Ghitea ■ **10,05 Magazin satelit**: Plante și oameni - Diabolicele (ARTE); Atotștiutorii: Tehnici de înregistrare și producție (CFI); New Mexico; Artă și civilizație: violonist Cleofes Ortiz (Worldnet USIA) ■ 11,30 Desene animate: Cartea junglei ■ 12,00 Noi frontiere (r) ■ 12,40 Cu și despre Gloria Estefan (TV Spaniolă) ■ 13,15 Confluențe (r) ■ 13,45 Ritmuri muzicale (CFI) ■ 14,00 Actualități ■ 14,10 Magazin social. Cu garda deschisă: Locul Evei (II) ■ 14,55 Limbi străine (r): Germană; Italiană ■ 15,55 Desene animate: Noi povestiri din orașul cu palmieri (Japonia) ■ 16,20 Film serial: Pasiuni secrete (Columbia, 1992), ep. 50 ■ **17,00 Ceaiul de la ora 5**. Invitat: Sergiu Celac, ambasadorul României la Londra. ■ 19,00 Emisiune în limba germană. ■ **19,30 Festivalul Internațional "George Enescu"**. Corul și Orchestra Filarmonicii "George Enescu". Dirijor Cristian Mandeal. Solist Paul Badura-Skoda. În program: Johannes Brahms - Concertul nr. 2 pentru pian și orchestră; George Enescu - Simfonia a III-a ■ **22,00 Cinematograful de artă: Amintirea unei mari iubiri** (Voenno polevoi roman, URSS, 1983). Cu: Nikolai Burliaev, Natalia Andreicenko, Inna Ciurikova, Katia Iudina, Zinovi Gerdt. Regia Piotr Todorovski. ■ **23,25 Stadion.** Caleidoscop sportiv intern și internațional ■ 0,15 Colecția fragil. Legendele ghitarei (II).

TELEVIZIUNI LOCALE

TVR IAȘI

Pr. I, orele 14,10-15,05, Est Meridian Magazin: Note, știri și reportaje din Moldova ■ Punctul pe "I" - Garajele, în continuare o problemă ■ Pro natura: 12 apostoli - un miracol al naturii? ■ Vedete în recital (Mamaia '95) ■ Videoclipul emisiunii.

EUROPA NOVA

10,00 Infonova ■ 11,15 Cutia Pandorei (r) ■ 11,20 Dura lex (r) ■ 11,35 Starea de veghe (r) ■ **11,45 "Petrecerea"** (f/r) ■ 13,15 Exercițiu de memorie (r) ■ 13,25 Pagini de călătorie (r) ■ 13,30 Pulsul planetei (r) ■ 16,00 Euromusic ■ **16,20 "Polițiștii"** (s., SUA). Ep.3 ■ 16,45 Contemporanii noștri - "Pictura non facit saltus". Dialog cu pictorul Ilie Boca ■ 17,15 Desene animate ■ 17,45 Agora - "Curiozitățile discursului politic" ■ 18,30 Lumea cărților ■ 18,50 Starea de veghe ■ 19,00 Infonova ■ 19,40 Reporter Europa Nova - "Moartea birocrației? Notarul public". ■ 19,55 Videoclip '95 ■ **20,30 "Inimă de copil"** (f., SUA; regia Sandor Stern; cu: Ann Jullian, Michele Green, Terry O 'Quinn). O poveste emoționantă, bazată pe fapte reale: două cupluri află că urmașii lor se vor naște cu malformații. Ce decizie vor lua? ■ 22,00 Infoniva ■ 22,15 Aici Europa Nova - "Există limite ale deontologiei jurnalistice?" Realizator Dănuț Dudu ■ 23,15 Film documentar: "Mai german decît germanii" ■ 23,45 Euromusic

TELE'M

7,00 Total M știri ■ 7,30 Concert Luciano Pavarotti ■ **8,30 Karate Tiger 2** (f). Cu: Loren Avedon, Cythia Rothrock ■ **10,00 Răzbunarea** (s/r, ep. 144) ■ **11,00 Benjamin Ben** (s, ep. 5) ■ 11,30 Triumf asupra terorii (documentar) ■ 12,00 Închiderea emisiei ■ 17,00 Dire Straits - concertul de la Londra (p. II) ■ 17,30 "100 de ani de cinematograf", ep. 19 ■ 18,00 Total M știri ■ 18,20 Psihologia cotidiană - emisiune realizată de prof. Vasile Mihăescu ■ 19,00 Fațetele multiple ale tranziției ■ 19,30 Documentar Worldnet: Vacanță în SUA. O vizită pe nisipurile albe din Corpus Christi și la parcurile naționale Yellowstone și Yosemite ■ 20,00 Desene animate ■ **20,30 Răzbunarea** (s, ep. 145) ■ **21,30 Arma fatală 2** (f. super-acțiune). Regia Richard Donner; cu: Mel Gibson, Danny Glover ■ **23,15 Brigada condamnaților peste 7 ani** (f.p.). Regia Philip D'Antoni; cu: Roy Scheider, Tony Lo Bianco, Richard Lynch.

TELEVIZIUNE PRIN SATELIT - RECOMANDĂRI

M6

■ 13,00 Ce vrăji a mai făcut nevasta mea? (s): "Sărutul îmblînzitor"
■ 18,00 Hit machine. Mag. muzical
■ 21,45 Anul viitor, dacă totul merge bine (co). Regia Jean-Loup Hubert; cu: Isabelle Adjani, Thierry Lhermitte, Marie-Anne Chazel. Maxime și Isabelle se iubesc și trăiesc împreună de mai multe luni. Maxime nu se gîndește să se căsătorească cu Isabelle decît dacă va fi capabil s-o întrețină...
■ 23,35 Angel Heart (f.p., 1987). Regia Alan Parker; cu: Mickey Rourke, Robert De Niro, Charlotte Rampling. New York, 1955. Un străin misterios, Louis Cyphre, angajează un detectiv particular Harry Angel pentru a regăsi urmele unui cîntăreț, Johnny Favorite, care dispăruse fără să-și onoreze o datorie...

TF1

■ 11,55 Superforce (s): "Capcana". Cu Christopher Plummer
■ 14,40 Flăcările dragostei (foileton)
■ 16,25 Jack și Grăsanul (s): "Portret de asasin". Cu William Conrad, Joe Penny
■ 21,45 Super-polițiștii (s): "Copiii mai întîi". Cu Jean Rochefort, Philippe Caroit. Cînd un polițist o ia razna, doar un alt polițist îl poate susține. Julien Dampierre, polițist, își hărțuiește fosta soție, mai ales după ce justiția i-a interzis să-și mai vadă copiii...
■ 23,20 Totul este posibil (mag.) Din Sumar: Iubirile vedetelor - Christine, ultima soție a lui Joe Dassin, pentru prima oară, vorbește la televiziune; Evelyne Durieux - îndrăgostită de fiul mai mare al împăratului Bokassa; Jean-Pierre-Marie este... hermafrodit; Nathalie a trăit ani în șir în secta Mandarom, din sudul Franței; Jean-Pierre Papin și detractorii...

France 2

■ 15,50 Soko (s): "Afacerea Gestenter"
■ 19,10 Prințul de la Bel Air (s): "Sufletul frate"
■ 20,15 Studio Gabriel. Divertisment. Invitată: Marie Sophie L. Berthiez
■ 23,45 Poveste polițistă (f., 1975); regia Jacques Deray; cu: Alain Delon, Jean-Louis Trintignant, Marco Perrin. După război. În acea zi din 1947, inspectorul Borniche de la Securitatea Națională este însărcinat să-l găsească pe Emile Buisson, cu un impresionant palmares criminal, care evadase de la azilul psihiatric din Villejuif...

Pro 7

■ 10,55 Roadie (co., SUA 1979), regia Alan Rudolph, cu Meat Loaf, Kaki Hunter, Art Corney. Grasul Roadie, care organizează concerte rock, se îndrăgostește de slăbuța Groupie Lola, care îl adoră pe idolul rock Alice Cooper...
■ 21,15 Actele X. Cazurile sinistre ale FBI-ului. Sînge (s. p./SF, SUA 1994), cu David Duchovny, Gillian Anderson
■ 22,15 Renegade. Vînătoare nemiloasă. Vînători și vînați. Partea II-a (s. act., SUA 1993/94), cu Lorenzo Lamas, Branscombe Richmond
■ 23,15 Cyborg 2. The Glass of Shadow (f. act., SUA 1993), regia Michael Schroeder, cuElias Koteas, Angelina Jolie, Jack Palance. În anul 2074, agenta Cash (android înzestrat cu sentimente), fuge însoțită de profesorul ei de sport, Colton Ricks, care o iubește. Găsesc ajutor la bătrînul prototip Cyborg, Mercy.

SAT 1

■ 16,00 Nava spațială Enterprise. Generația următoare: Singurul supraviețuitor (s. SF, SUA, 1991); regia Patrick Stewart; cu: Patrick Stewart, Jonathan Frakes
■ 17,00 Baywatch. Salvamarii din Malibu: Salvamarii în primejdie (s.a., SUA, 1993); regia Michael Berk; cu: David Hasselhoff, Nicole Eggert
■ 21,15 Polițistul Wolff. Împăcați (s.p., Germania, 1993); regia Ilse Hofmann; cu: Jürgen Heinrich, Klaus Pönitz
■ 1,00 Copiii din Stepford (f. SF, SUA, 1987); regia Alan J. Levi; cu: Barbara Eden, Don Murray, Tammy Lauren. Steve Harding se întoarce împreună cu familia în idilicul Stepford, dar în curînd constată că acolo se petrec lucruri necurate...

RTL Television

■ 14,00 Hobby-ul ei este crima. Moarte la miezul nopții (s.p.)
■ 19,30 Exclusiv. Magazinul vedetelor, cu Frauke Ludowig
■ 22,15 Petru și Pavel. (s)
■ 23,15 Paza. Ora de dans (s)

RAIDUE

■ 13,10 Cufărul doctorului Bayer: "În sfîrșit prieteni"
■ 19,45 Hunter (s): "Tir încrucișat"
■ 21,40 Țintă inocentă (thriller, 1994); regia James Bruce. Cu: Frederick Deane, Timothy Patrick
■ 23,30 Star Trek-Deep Space Nine (film)

EUROSPORT

■ 14,00 Automobilism - Formula 1. Cursele de Mare Premiu (r)
■ 16,30 Ciclism. Turul Spaniei. În direct, etapa a optsprezecea: Luz-St-Sauveur - Sabinanigo (157 km)
■ 18,00 Eurofun. Program de varietăți sportive. În căutarea comorilor subacvatice
■ 0,00 Box internațional

TELECABLE

9,00 Deschiderea emisiunii ■ 9,05 Show maraton pentru cei mici ■ 12,00 Film: Jack Reed ■ 13,30 Film: Mincinosul ■ 15,00 Film: Conspirația Rainbow Warrior ■ 18,20 Telecinemateca: Patru pentru Texas ■ 21,00 Film: Intenția de a ucide ■ 22,30 Film: Dus și întors pînă în Paradis ■ 0,00 Film: Blood in Blood Out.

RADIO NORD-EST

5,30-10,00 Micul dejun. Emisiune matinală de informații și muzică: știri din actualitatea locală, informații utilitare, horoscop, sfatul medicului, informații economice, concursul dimineții, relatări în direct din diferite puncte ale orașului (6,00-6,30 Buletinul de știri și programul Actualitatea preluat de la BBC). Realizatori: Cătălin Lența și Cătălin Elisei ■ 10,00-14,00 Fir direct. Timp de patru ore în contact direct cu viața orașului: informații din actualitatea locală, răspunsuri la întrebările ascultătorilor, concursuri și muzică. Realizator: Iulia Mihalache ■ 14,00-14,30 BBC: Buletinul de știri și Actualitatea ■ 14,30-18,00 Turnul de control. Cea mai importantă emisiune informativă a zilei: 14,45 Paralela Sport; 16,30 Puls Nord-Est - reportaje, interviuri, relatări din actualitatea locală și națională; 17,30 Financiarul - rubrică de informații economice, muzică ■ 18,00-19,00 BBC: Buletinul de știri și Actualitatea ■ 19,00-21,00 Buzduganul de seară. Emisiune de divertisment: muzică și concursuri. Realizator: Daniel Buzdugan ■ 21,00-21,30 BBC: Buletin de știri și Actualitatea ■ 21,30-22,00 Puls Nord-Est - ediția de seară (știri, reportaje, interviuri, relatări din actualitatea locală și națională) ■ 0,00-1,00 Muzică de catifea. Muzică diafană și catifelată pentru suflete sensibile. Realizator: Sandi Leonties ■ 1,00-3,00 Rob McLean Show - VOA EUROPE ■ 3,00-4,15 Albumul nopții ■ 4,15-5,00 Jazz - VOA EUROPE ■ 5,00-5,30 Ritmuri de înviorare.

DIN TELEFOANELE, SCRISORILE ȘI AUDIENȚELE ZILEI

Rubricile "Din telefoanele, scrisorile și audiențele zilei" și "Ultimul vagon poștal" au menirea de a asigura un dialog direct între cititori și reprezentanții principalelor instituții publice. În cadrul acestor rubrici cititorii își pot exprima opiniile în legătură cu diverse probleme locale și de interes național. Semnatarii scrisorilor sînt rugați să folosească un limbaj decent și să nu aducă acuzații nefondate.

Redactorul de serviciu răspunde apelurilor dvs. la numerele de telefon 271271 și 172557 la orice oră din zi și din noapte.

■ Canalizare înfundată

A. Croitoru, din strada Mircea cel Bătrîn, blocul N-5 a telefonat să ne relateze că, în urma ploilor din săptămîna trecută, canalizările din intesecția dintre blocurile O5, N5 și B3 s-au înfundat și subsolurile blocurilor respective au fost inundate. A anunțat la RAJAC în ziua de 18 septembrie (a primit număr de apel 413, de la dispecerat), dar nu s-a luat nici o măsură de remediere a defecțiunilor.

■ Complicata relație consumator - furnizor

O colegă de redacție a venit necăjită și ne-a povestit ce greutăți întîmpină un cetățean dacă dorește să-și reglementeze relațiile sale în calitate de consumator de energie electrică, cu reprezentanții furnizorului, adică RENEL.

Astfel, familia ei s-a mutat în locuința pe care a deținut-o un alt proprietar, care atunci cînd a părăsit locuința, a anunțat RENEL că nu mai este titular de contract. Noul locatar s-a prezentat ieri dimineață la birourile regiei din strada Agatha Bîrsescu și a primit lămuriri ce anume trebuie să facă pentru a încheia contract pe nume său: în primul rînd, trebuie să-și programeze o zi în care să fie găsit la domiciliu, neapărat între orele 8.00-15.00, cînd va primi vizita unui salariat de la RENEL, care va verifica starea instalației și abia după aceea va putea să încheie contract pe numele său. Deci este necesar să se învoiască de la serviciu ca să aștepte salariatul RENEL și eventual o altă învoire într-o altă zi, cînd va trebui să încheie contractul.

Interesant este un amănunt: furnizarea energiei electrice nu a fost întreruptă după plecarea vechiului locatar. Pentru ce mai sînt necesare formalitățile care cer învoiri de la serviciu?

■ Excursie la Agapia

Filiala Județeană Iași a Asociației veteranilor de război, "Ștefan cel Mare și Sfînt", organizează sîmbătă, 29 septembrie a.c., o excursie de o zi la mănăstirea Agapia, unde va avea loc slujba de pomenire a profesorului I. D. Srefănescu și se va vizita așezămîntul și muzeul. Costul transportului cu autocarul este de 6435 lei.

Sînt invitați veteranii de război, văduvele de război și oricine dorește să participe la această excursie.

Înscrierea și depunerea banilor se vor face la sediul filialei din strada Lascăr Catargi nr. 7, pînă la data de 27 septembrie, în zilele de lucru, între orele 9,00-12,00.

■ Toate la timpul lor

Nichifor Albu ne-a întrebat de ce în ziar nu se mai publică materiale care să servească la orientarea cetățenilor în acțiunea de privatizare accelerată. Informăm pe cititori că redactorii cotidianului nostru țin mereu legătura cu organele de stat și, pe măsură ce vom primi noi informații în această privință, le vom publica la timpul potrivit.

■ În semn de recunoștință

Cititorul Petrică Nedelcu, din strada Zborului 1-A, ne-a trimis o scrisoare prin care ne roagă să facem cunoscut ieșenilor că este recunoscător pentru îngrijirea medicală de care s-a bucurat la Spitalul de Urgențe din Iași. Datorită unei afecțiuni grave, s-a internat la data de 17 august în acest spital, iar medicul primar Pantazescu l-a consultat și a efectuat o intervenție chirurgicală de înaltă clasă, care a durat 4 ore.

Fostul pacient, în prezent vindecat, scoate în evidență umanismul și deosebita solicitudine față de bolnavi a întregului corp medical și a cadrelor sanitare din acest spital, condus cu înaltă competență de profesorul medic Ștefan Mihalache.

Constantin IURAȘCU
Teo POPESCU

În atenția celor care candidează pentru ocuparea unor posturi de reporteri și redactori la MONITORUL

În urma celei de-a doua etape a concursului pentru ocuparea unor posturi de redactori și reporteri la cotidianul MONITORUL au fost selectați candidații aflați pe lista de mai jos. Aceștia sînt așteptați sîmbătă, 23 septembrie, începînd cu ora 9,00, la sediul cotidianului MONITORUL. Pentru a evita aglomerația, vă rugăm să respectați orele indicate pentru susținerea individuală a acestei ultime probe.

Ora 9,00

1. Adumitroaei Marius
2. Arva Adrian
3. Amarie Cristian
4. Apostol Luminița
5. Andrian Cristina
6. Badiu Nadia
7. Burceag Mircea Corneliu
8. Bîrgăoanu Viorel
9. Blasciuc Dimitriu Cezar
10. Botez Mirela Elena
11. Bidirliu Petronela
12. Bâzdâgă Laura Nicoleta

Ora 10,00

13. Ciureanu Cătălin
14. Cucu Iulian Nicolae
15. Ciobanu Cătălin
16. Ciobanu Adrian
17. Craus Silvia
18. Chiriac Elena Roxana
19. Dascălu Claudia
20. Damian Cristian
21. Dumbravă Constantin
22. Doros Mariana
23. Dimitriu Eugeniu
24. Delinschi Eveline

Ora 11,00

25. Dimitriu Adrian
26. Furmuzachi Gabriel
27. Hapău Narcis
28. Iurașcu Corina Iolanda
29. Iov Jan Cătălin
30. Ionescu Artur Ionuț
31. Ionescu A. Mihai
32. Ilie Daniela
33. Ispir Valentin
34. Jerghiuță Loredana
35. Lupu Gabriel
36. Lascăr Oana Elena

Ora 12,00

37. Lascăr Ecaterina Lucia
38. Minuț Lucian
39. Moraru Otilia
40. Mincu Ionel Lucian
41. MironescuLăcrămioara
42. Marmilă Irina
43. Miron Iulian
44. Mutu Florin
45. Mititelu Magdalena
46. Nicula Mircea Florin
47. Netedu Adrian
48. Nicolau Alfred

Ora 13,00

49. Onica Toader Cristinel
50. Platon Mircea
51. Pintea Cătălin
52. Parfenie Gelu
53. Petrache Daniela
54. Păr Andreea
55. Prepeliță Gigel
56. Rotaru Constantin
57. Răducea Ioan
58. Scuriu I. Adrian Ioan
59. Staicu Heliana
60. Staicu Viorel

Ora 14,00

61. Stimeriu Iulian
62. Scântei Laura-Iuliana
63. Simionescu Simona
64. Sâcrieru Eduard Ionel
65. Tanasă Constantin
66. Turcu Fulga Augusta
67. Tun Cristina
68. Tița Mihai George
69. Varvara Alexandru
70. Vezeteu Cristina
71. Vieru Mihaela
72. Vasilescu Irina
73. Vizitiu Anda

☎ TELEFOANE UTILE

☎ SALVARE: 961
☎ POMPIERI: 981
☎ POLIȚIE: Inspectoratul Județean Centrala 140720; Dispecerat 146666; Municipiu Centrala 140020 Dispecerat 146840/955 Ofițer de serviciu 146850; Serviciul Circulație - 140070.
☎ SERVICII MEDICALE MOBILE (asistență medicală de urgență la domiciliu): 113130/569, zilnic între orele 7,00-23,00
☎ AGENȚIA C.F.R.: 147673
☎ INFORMAȚII GARĂ: - 146333
☎ AUTOGARĂ: 146587
☎ TAXICOM, dispecerat: 953, 146593
☎ AGENȚIA TAROM: 115239
☎ INFORMAȚII AEROPORT: 178126
☎ STAȚII PECO: Baș Ceauș - 176865; Aurel Vlaicu - 175872; Bucium - 132891; Crișan - 112182; Păcurari - 164142; Sărărie - 147480.
☎ A.C.R. - informații utile: 112345, 130177.
☎ DISPECERATE: R.A. Gaz-Metan - 141737; R.A. Apă-Canal - 142451; Renel - 147070, deranjamente - 929; Termoficare - 141956; R.A. Locuința - 112434; Telefoane - Deranjamente - 921; Protecția mediului - 147010.
☎ GARDA FINANCIARĂ: 114065, 112427.
☎ ADMINISTRAȚIA FINANCIARĂ: 143030
☎ NOTARIAT: 147574
☎ TRIBUNAL: 146300
☎ PROCURATURĂ: 212566
☎ CAMERA DE COMERȚ: 117757
☎ CENTRUL MILITAR JUDEȚEAN: 146370
☎ STATUL MAJOR JUDEȚEAN DE APĂRARE CIVILĂ: 147594
☎ HOTELURI: Moldova - 142225; Traian - 143330; Unirea - 142110; Continental - 114320; Sport - 137817.
☎ POLICLINICA CU PLATĂ: triaj informații - 117244
☎ OFICIUL JUDEȚEAN PENTRU PROTECȚIA CONSUMATORILOR: 145392.
☎ LABORATOR ANALIZE "PRO FAMILIA": 230431
☎ CORPUL GARDIENILOR PUBLICI IAȘI: 232093; 232099

REPARAȚII

☎ Tîmplărie - 158588
☎ Rașchetat parchet - 126923
☎ Hidroizolații terase, subsoluri, garaje - 174340
☎ Închideri balcoane - 117512
☎ Sobe, construcție-curățire - 177878
☎ Instalații sanitare - 160164
☎ Reparații mașini de spălat rufe, vase, mașini de uscat, rebobinări motoare - 173204
☎ Frigidere - 251006

Monitorul - cotidian de informații

Str. Smîrdan nr. 5 ■ Tel. 17.25.57; 271271; 271333; 271467 (centrala) ■ Fax 27.04.15
■ Publicitate tel./fax 14.47.76
■ REDACTOR ȘEF - Dan Radu
■ REDACTOR ȘEF ADJUNCT - Ovidiu Simonca
■ SECRETAR GENERAL DE REDACȚIE - Marius Cristian

ȘEFI DEPARTAMENTE:
■ Eveniment local: Toni Hrițac (int. 110)
■ Eveniment național și internațional: Cristian Racu (int. 110)
■ Economic: Costel Stroescu (int. 117)
■ Cultură: Dorin Popa (int. 109)
■ Sport: Nicolae Grecu (int. 107)
■ Redactor de serviciu: Constantin Iurașcu (int. 124)
■ Fotoreporter: Constantin Plop
■ Grafică: Lucian Amarii, Daniel Melinte
■ Publicitate: Cristina Labonțu (int. 122, fax 144776)
■ Difuzare: Mihai Tudose (int. 120)
■ Contabilitate: Antoneta Filip (int. 112)

NORD-EST PRESS
- agenție de presă -
Str. Smîrdan nr. 5 ■ Tel. 17.25.57; 271271 (centrala) ■ Tel 14.56.10
■ EDITOR: Mona Dîrțu

EDITOR
NORD-EST
Str. Smîrdan nr. 5 ■ Tel. 17.25.57; 27.12.71 ■ Fax 27.04.15
Director general: ALEXANDRU LĂZESCU
Director editor: FLORIN ZAMFIRESCU
Director de marketing: CEZAR CALUSCHI
Director executiv: GABRIEL RUSU

ABONAMENTELE se pot face la orice Oficiu Poștal din țară. MONITORUL figurează în catalogul Presei interne la poziția 838.

TIPAR OFFSET: MULTIPRINT, Iași str. Sf. Lazăr nr. 49

MONITORUL EXTERN

La 50 de ani de la înființare

Activitatea ONU este subminată de dificultăți financiare

Adunarea Generală a ONU și-a inaugurat Sesiunea aniversară prin care se comemorează jumătate de secol de la crearea organizației mondiale. Evenimentul are loc pe fundalul unor dificultăți financiare cu care Națiunile Unite se confruntă de mult timp. Datoria în contribuții curente a unor țări membre - între care SUA sînt cel mai mare datornic - se ridică 3,5 miliarde de dolari. Secretarul general al ONU, Boutros Boutros Ghali, a declarat că organizației îi revin din ce în ce mai multe responsabilități, în timp ce primește tot mai puțini bani pentru a le putea face față. Criza financiară a fost și unul din motivele invocate de Secretarul general al ONU, Boutros Boutros-Ghali pentru înlocuirea celor 31.000 de militari din Bosnia cu o coaliție multinațională.

Profitînd de ocazie

Cinci iranieni din avionul deturnat în Israel cer azil în SUA

În jur de 200 de cetățeni iranieni au petrecut o noapte în Israel, după ce avionul cu care călătoreau a fost deturnat de către un însoțitor de zbor iranian, care dorea să obțină azil în SU. Există informații că cinci dintre pasageri refuză de asemenea să se întoarcă în patrie. Teheranul a cerut extrădarea piratului aerian, dar autoritățile israeliene au răspuns că acesta va rămîne deocamdată unde se află. Incidentul a trezit în Israel preocupări legate de un pilot al cărui avion a fost doborît desupra Libanului cu aproape zece ani în urmă. Tel Avivul exercită presiuni asupra Iranului în sensul ca acesta să furnizeze informații referitoare la pilotul luat prizonier de către militanti libanezi. Iranul a respins în repetate rînduri acuzatia că ar fi implicat în acel incident.

Inexplicabil

Israelul închide Fîșia Gaza

Fără a oferi explicații, Israelul a izolat Fîșia Gaza pe termen nedefinit, "pînă la noi ordine". Corespondenții notează că asemenea măsuri sînt de obicei impuse ca răspuns la atacuri împotriva israelienilor; de data aceasta însă nu există informații că ar fi avut loc vreun atac.

Într-un comunicat al armatei israeliene se arată că, pe perioada cît va fi închisă frontiera, deplasarea cetățenilor palestinieni în Israel va fi interzisă. Traficul de mărfuri va fi permis prin punctul de trecere Karni. Karni este unul din cele mai mici puncte de trecere între Gaza și Israel. Punctul principal de trecere, Erez, a fost închis.

Bulgaria

Parlamentul nu mai poate controla activitatea mijloacelor audiovizuale naționale

Ieri, în Bulgaria, Curtea Constituțională a decis că Parlamentul nu are dreptul de a interveni în nici un fel în activitatea posturilor naționale de radio și televiziune. Potrivit postului național de radio de la Sofia, Comitetul parlamentar pentru Radio, Televiziune și pentru Agenția Națională de Știri nu va mai avea dreptul de a aproba regulamente de funcționare ale acestor instituiții, de a le finanța sau de a numi Consilii de Administrație. Decizia a fost luată cu 10 voturi pentru, din 12.

Sîrbii continuă retragerea din jurul orasului Sarajevo

Ofensiva croaților din NV Bosniei a încetat

■ Ameliorarea tensiunilor în Bosnia-Herțegovina

După o încă zi de activități diplomatice intense, există semne care indică o ameliorare a tensiunilor din ***Bosnia-Herțegovina.*** Națiunile Unite au declarat că sîrbii bosniaci si-au retras aproximativ 250 de piese de armament greu din jurul capitalei ***Sarajevo,*** în timp ce trupele guvernului croat au încetat ofensiva din nordul și vestul Bosniei. Se crede că generalul ***Bernard Janvier,*** comandantul trupelor ONU, și amiralul ***Leighton Smith,*** comandantul trupelor NATO, vor declara astăzi încetarea permanentă a atacurilor aeriene.

■ Acord între Bosnia și Croația

Bosnia și ***Croația*** au fost de acord să negocieze asupra împărțirii teritoriului capturat de la sîrbii bosniaci. Această decizie a fost luată la convorbirile desfășurate la Zagreb între președintele Croației, ***Franjo Tudjman,*** și președintele Bosniei, ***Alija Izetbegovici.*** Cei doi au declarat că aranjamentele politice vor fi stabilite mai tîrziu, dar că împărțirea teritorială nu va depinde de ce armată a cucerit teritoriile.

■ Autoritățile bosniace propun demilitarizarea orașului Banja Luka

Ambasadorul bosniac la Națiunile Unite, ***Ivica Misic,*** a înaintat miercuri o scrisoare Consiliului de Securitate al ONU, în care solicită forțelor sîrbilor bosniaci din ***Banja Luka*** să capituleze, în schimbul opririi campaniei militare croato-musulmane. "Dacă comandamentul armatei sîrbilor bosniaci acceptă demilitarizarea orașului Banja Luka, ne angajăm să respectăm drepturile locuitorilor sîrbi și să ne abținem de la alte acțiuni ofensive", se arată în documentul remis de ambasadorul bosniac .

■ NATO va aștepta expirarea ultimatumului pentru a evalua dimensiunile retragerii sîrbilor

Numărătoarea inversă pînă la termenul limită impus de NATO sîrbilor bosniaci pentru retragerea armamentului greu din împrejurimile orașului Sarajevo continuă, însă Alianța Atlantică dorește să aștepte pînă în ultimul moment posibil înainte de a evalua situația de pe teren. Un purtător de cuvînt de la cartierul general al comandamentului NATO din Napoli a declarat, marti seară, că ***"sîrbii bosniaci au dat semnale de conformare",*** adăugînd: ***"Trebuie să așteptăm pînă miercuri seară".*** Sîrbii bosniaci trebuie să-și retragă tunurile din împrejurimile orașului Sarajevo pînă cel tîrziu miercuri, ora 20 GMT.

Dacă Alianța Nord-Atlantică va fi nemulțumită de progresele făcute de sîrbi în această retragere, raidurile aeriene, începute în data de 30 august, după explozia unei bombe cu mortieră, lansată de sîrbii bosniaci într-o piață aglomerată din Sarajevo, vor fi reluate, după o pauză de 6 zile. ***"Vom continua zborurile de recunoaștere",*** a spus același purtător de cuvînt, adăugînd că retragerea sîrbilor este urmărită cu atenție, atît de amiralul ***Leighton Smith,*** seful comandamentului sudic al forțelor aliate, cît și de comandantul forțelor ONU din fosta Iugoslaviee, generalul Bernard Janvier. Comandanții Alianței au reiterat avertismentul adresat sîrbilor în legătură cu reînceperea raidurilor aeriene, dacă aceștia din urmă nu se conformează angajamentului de retragere. Cu toate acestea, cartierul general NATO s-a arătat optimist, exprimîndu-și speranța că miercuri seara, în locul raidurilor aeriene, vor debuta convorbirile de pace. Surse militare occidentale au anunțat că, în situația în care sîrbii se conformează angajamentului de retragere, există fie posibilitatea suspendării, pentru o perioadă de timp, a operațiunii ***"Deliberate Force",*** fie cea a anulării acesteia, urmată de revenirea la operațiunea anterioar, "Deny Flight". În virtutea acesteia, se interzice zborul avioanelor militare ale combatanților deasupra Bosniei, asigurînd totodată sprijinul aerian forțelor terestre ale ONU.

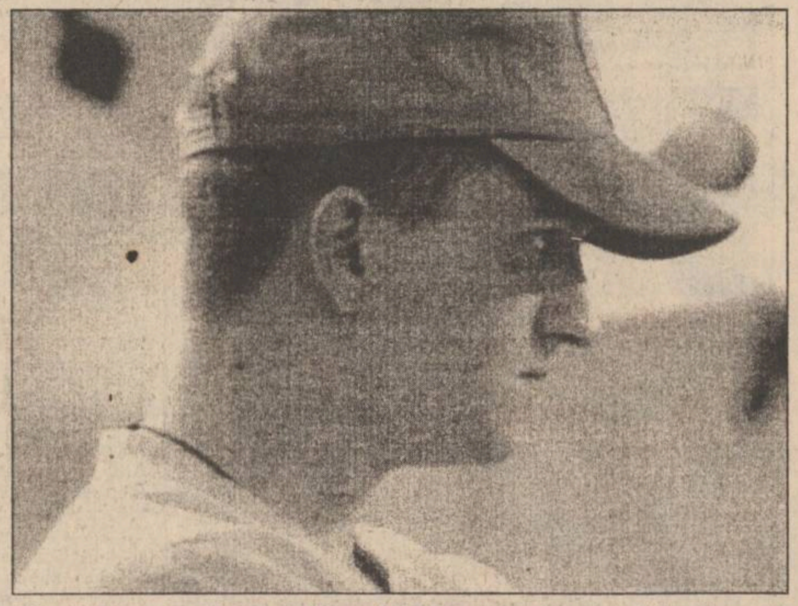

Unul dintre colegii soldatului danez ucis marți în timpul unei confruntări între sîrbi și bosniaci

■ Cernomîrdin reafirmă opțiunea Rusiei de a ridica unilateral embargoul impus Serbiei

Premierul rus, ***Victor Cernmîrdin*** a declarat miercuri că opțiunea anulării unilaterale a sancțiunilor ONU impuse Serbiei rămîne valabilă ca formă de protest împotriva operațiunilor militare ale NATO în Bosnia. ***"Dacă comandamentul NATO nu va decide oprirea bombardamentelor, nu vom ezita să ne retragem unilateral din programul de sancțiuni impus fostei Iugoslavii",*** a afirmat șeful executivului rus. În ciuda puternicului lobby pro-sîrb din parlament președintele Boris Elțîn a respins pînă acum două proiecte de lege propuse la începutul lunii, în care se cerea ridicarea unilaterală a sancțiunilor impuse fostei Iugoslavii.

În acest răstimp emisarul american în fosta Iugoslavie, Richard Holbrooke a obținut asigurări din partea comandanților croați și bosniaci că au oprit ofensiva militară în nord-vestul Bosniei. Anunțul a venit imediat după întrevederea emisarului american cu Alija Izetbegovic, președintele Bosniei și cu Franjo Tudjman, președintele croat. Campania militară musulmano-croată din ultimele 10 zile s-a soldat cu mari cîștiguri de teritoriu în detrimentul forțelor armate sîrbe, care s-au retras spre nord, în apropiere de Banja Luka.

Bosnia reprezintă un teren pentru testarea armelor NATO

■ informeză presa chineză

Folosind atacurile aeriene ale NATO, musulmanii și croații au cucerit teritorii care le-au permis americanilor, practic prin folosirea forței, să impună planul referitor la împărtirea teritorială, plan care ar fi fost greu de convenit la masa tratativelor - constată presa din China. De asemenea, citînd aprecierea unui specialist militar, presa chineză arată că Bosnia a fost folosită pentru experimentarea și verificarea unor noi arme și a sistemelor moderne de spionaj din dotarea avioanelor. Informațiile obținute prin satelit sînt imediat transmise comandamentelor, care sînt acum capabile să coordoneze concomitent acțiunile avioanelor din 12 state.

Un feribot britanic eșuează în apropiere de Calais

■ nu s-au înregistrat victime

Un feribot britanic avînd la bord 172 de pasageri și 73 de membri ai echipajului, a esuat miercuri în apropierea portului francez ***Calais,*** au anunțat surse ale pazei de coastă britanice. Nu s-au înregistrat victime. Feribotul ***Stena Challenge*** a fost împins pe plajă de valurile și vînturile puternice. Căpitanul a declarat că nu se impune evacuarea pasagerilor, feribotul urmînd a fi repus pe mare cît de curînd.

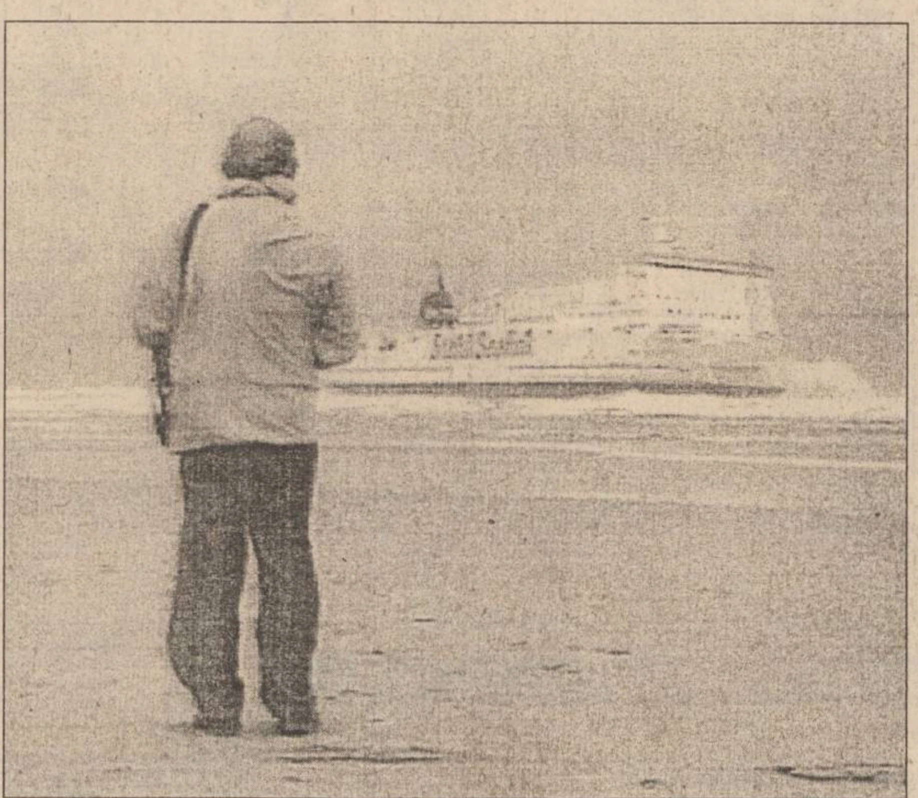

Panicat

Guvernul nipon anunță un plan major de redresare economică

Guvernul japonez a anunțat un foarte important plan de alocare de fonduri, menit a pune capăt celei mai lungi perioade de recesiune economică din epoca postbelică. Măsurile, finanțate prin împrumuturi de stat, vor injecta în economie peste 130 de miliarde de dolari, prin susținerea prioritară a proiectelor de construcții și a afacerilor de mică anvergură. BBC informează că în ultimii trei ani au fost elaborate șase pachete de măsuri similare, dar cel anunțat astăzi este cel mai amplu. Guvernul a convenit să mărească cuantumul cheltuielilor în domeniul lucrărilor publice de infrastructură - drumuri, poduri, edificii guvernamenatale - în intenția de a crea mai multe locuri de muncă. O parte a fondurilor menționate va fi alocată regiunii Kobe, devastată de cutremurul din ianuarie a.c. Planul mai include și alte măsuri, precum reducerea impozitelor și reforme structurale în economie.

Ungaria dorește achiziționarea de rachete americane de tip "Patriot"

Începînd de anul viitor, prin licitație internațională, va începe modernizarea forțelor aeriene armate ungare, proces care se ve derula în două etape și va dura zece ani, a hotărît Parlamentul ungar. Decizia Parlamentului ungar referitoare la modernizarea sistemului de apărare aeriană a fost adoptată tocmai la timp, astfel încît ***William Perry,*** ministrul american al apărării, să poată fi primit, la Budapesta, în spiritul acesteia. De cîtiva ani, Guvernul ungar poartă tratative și cu parteneri americani, iar în ultimii doi ani au fost cumpărate cîteva instalații militare americane. Potrivit unor informații, pînă în prezent americanii nu au vrut să vîndă Ungariei rachete antiaeriene de tipul ***"Patriot",*** dar se poate ca, în urma tratativelor de la Budapesta ale ministrului american al apărării, să se afle dacă s-a schimbat sau nu poziția americană. Este clar că vizita în Europa Centrală a lui William Perry este foarte importantă pentru clarificarea condițiilor în cazul unei eventuale extinderi a NATO. Autoritățile de la Washington au semnalat deja, în mod clar, că nu ar privi cu ochi buni, scăderea în continuare a bugetului destinat Armatei ungare.

Obstacole în semnarea acordului israeliano-palestinian

Palestinienii vor să se retragă de la discuții

Ministrul de externe israelian, Shimon Peres, și liderul OEP, Yasser Arafat, au început o nouă rundă de convorbiri, a patra, în Egipt, pentru a încerca să ajungă la un acord referitor la extinderea autonomiei palestiniene în Cisiordania. Un purtător de cuvînt al domnului Arafat a declarat că discuțiile s-au lovit de o serie de obstacole și că delegația palestiniană ar putea să se retragă în curînd. Anterior, ambele părți s-au referit la unele progrese pentru rezolvarea celei mai importante probleme, și anume controlul orașului Hebron, cu o mică, dar militantă comunitate evreiască.

BURSA MOLDOVEI SA IAȘI
anunță
Deschiderea cursurilor de broker va avea loc sîmbătă, 23 septembrie 1995, ora 9,00, la sediul Bursei din Piața Unirii nr. 5.
Primul candidat clasat la absolvire va fi angajat la BURSĂ. Taxele de înscriere se mai pot depune la casieria BURSEI pînă joi, 21.09.1995, ora 14,00.
Relații la telefon 212050 sau 211808.

PRINT COLOR SRL
STR. 14 DECEMBRIE 1989 NR. 2 BIS, ET.2, CAM.9 TEL/FAX 032 - 116121
PRODUCE PENTRU DUMNEAVOASTRA
MATERIAL PUBLICITAR
AUTOCOLANTE DIN PVC SI HIRTIE
TERMOCOLANTE
FOI SI PLICURI CU ANTET
CARTI VIZITA PE CARTON SI PLASTIC
ETICHETE AUTOCOLANTE
PROSPECTE • AFISE • CALENDARE
IMPRIMARI PIXURI SI BRICHETE
ECUSOANE SI LEGITIMATII PLASTIFIATE
FIRME LUMINOASE

APA MINERALA NATURALA
AMFITEATRU
ETERNA TINERETE
- apă minerală din izvorul AMFITEATRU Copou, îmbuteliată în sticle de 1/2 l de
AQUAMOLD TRADING
str. Munteni nr. 34 Iași, 6600
Tel./Fax 032/250011, 250012
La cerere se asigură transportul la domiciliul clienților

TELEVIZOARE COLOR
PHILIPS
GRUNDIG
GOLDSTAR
NEI
PLATINIUM
PRODUSE AUDIO PHILIPS
radiocasetofoane, combine muzicale (cu telecomandă)
PRODUSE ELECTROCASNICE
DE LONGHI, ROWENTA
WHIRLPOOL-PHILIPS
frigidere, aragaze, storcătoare, filtre de cafea
mașini de spălat, mixere, instalații de aer condiționat, cuptoare cu microunde
TG. CUCULUI
blocul cu coloane
☎ 174.054
PROGRAM
zilnic: 9.30-19.00
sîmbătă: 9.30-14.00

NOU
S.C. PALEXIM COM S.R.L.
Distribuitor autorizat în România
vinde
autoturisme LADA
VERA
EXCLUSIV
PRIMAVERA
SAMARA

Relații la telefon 032-113064
! PLATA ȘI ÎN RATE

E timpul să schimbați aerul!
AER CONDIȚIONAT
○ instalații de fereastră
○ splituri și instalații centrale de climatizare
○ sisteme de ventilație
○ instalații de umidificare sau dezumidificare a aerului
Service în garanție și postgaranție
INTERSAB TRADING
TEL/FAX: 032-146.422

UNIC ÎN IAȘI !
Produse în 3 rate lunare fără dobîndă
★ confecții din blană naturală
★ covoare persane
★ covoare iută
★ mochete
★ perdele jacard
★ alte produse de textile-încălțăminte
magazinul
ARIO
Str. Păcurari nr. 142, telefon 163928
Program:
8^00-20^00 zilnic
sîmbătă 8^00-14^00

JOI
21 septembrie 1995
Inclus în nr. 224 (1286)

monitorul Sport

SPORT, PUBLICITATE, DIVERTISMENT
SECȚIUNEA B

Un avocat al Curtii Europene de Justitie declanșează

Războiul dintre U.E.F.A. și Uniunea Europeană

■ *Carl Otto Lenz declanșează bomba*

Avocatul general al Curtii Europene de Justiție, germanul Carl Otto Lenz, a declarat că *sistemul european de transferuri în fotbal violează legislația Uniunii Europene*. El este de părere că *cluburile de fotbal nu ar mai trebui să ceară bani pentru jucătorii al căror contract a expirat și care doresc să se mute la o altă echipă,* și s-a pronunțat, de asemenea, împotriva limitării numărului de jucători străini dintr-o echipă. *"Suma de transfer plătită de club pentru noul său jucător împiedică cel puțin libertatea de mișcare a fotbalistului. În ceea ce privește limitarea numărului jucătorilor străini, aceasta este o discriminare pe motive de naționalitate care nu se justifică"* - a declarat Lenz. Un principiu general al legislației europene stipulează că *discriminarea cetățenilor UE pe motive de naționalitate este ilegală*. Otto Lenz a ajuns la aceste concluzii în urma studierii cazului fostului fotbalist belgian Jean-Marc Bosman. În 1990, clubul FC Liege i-a blocat transferul la echipa franceză Dunkerque, fapt care l-a determinat pe Bosman să prezinte cazul la Curtea Europeană de Justiție și să ceară despăgubiri de un milion de dolari de la UEFA. Belgianul sustine că și fotbaliștii profesioniști ar trebui să se bucure de aceeași libertate de mișcare ca oricare alt muncitor al UE. Deși nu este obligatoriu ca organismul judiciar al UE să urmeze sfatul avocatului său general, de obicei în practică acest lucru se întîmplă în majoritatea cazurilor. *"Este foarte important de reținut că aceasta nu este o sentință a Curții Europene, dar totuși, este o indicație importantă, care este luată în considerare, cel puțin în parte"* - a declarat avocatul lui Bosman, Jean-Louis Dupont.

Jean Marc Bosman, jucătorul belgian de la care a pornit polemica

■ *Johansson cere legi specifice pentru fotbal!*

Opiniile avocatului general al Curții Europene de Justiție, Carl Otto Lenz, în privința sistemului european de transferuri au stîrnit reacții foarte puternice în rîndurile oficialilor fotbalului de pe "bătrînul continent". *"UEFA se va lupta cu Uniunea Europeană pentru ca fotbalul să aibă propriile lui legi"* - a spus președintele UEFA, Lennart Johansson. Într-o scurtă declarație, forul european consideră că acest caz poate duce la pierderea controlului asupra jucătorilor și ar putea lovi serios cluburile mici, ale căror venituri provin exclusiv din sumele de transferuri. *"Sperăm că Curtea va examina mai profund cazul, înainte de a-și exprima decizia finală"*. Graham Kelly, președintele executiv al Federației Engleze de Fotbal (F.A.), a spus că ideile lui Lenz semnalează faptul că *"este nevoie de negocieri și compromisuri între UEFA, Uniunea Europeană și jucători"*, adăugînd că nu ar vrea să vadă sistemul de transferuri "dispărînd peste noapte". "*Transferurile sînt vitale pentru supraviețuirea fotbalului, mai ales în cazul cluburilor mici și de amatori, pentru că ele își pot alcătui bugetul numai din vînzarea jucătorilor*" - a declarat și purtătorul de cuvînt al Federației Germane de Fotbal, Wolfgang Niersbach. Conform legislației de aici, dacă un club amator îi vinde un jucător unui club profesionist, ultimele 7 cluburi la care a activat respectivul fotbalist primesc o parte din suma de transfer. "*Toată lumea se gîndește la cluburile profesioniste și puternice, nu la cele de amatori. Trebuie să vedem fotbalul dintr-o perspectivă globală*". Niersbach sustine și limitarea numărului jucătorilor străini. "*Regulamentul în privința jucătorilor străini și-a dovedit eficacitatea. El funcționează acum și a funcționat și cu mult timp înainte de a exista UE. Dacă renunțăm la această regulă, la Frankfurt vor juca 11 brazilieni, iar la Hamburg 11 argentinieni. Piața internă va fi ruinată. Cum se va putea identifica băiețelul englez de 8 ani cu clubul local, dacă aici nu va juca nici un englez?*" - s-a întrebat Niersbach.

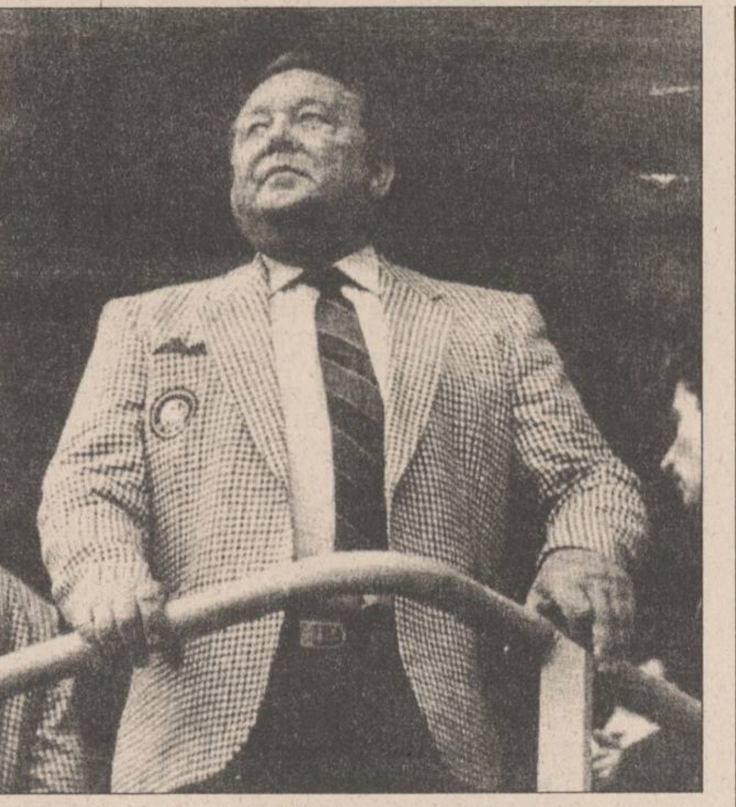

Președintele UEFA Lennard Johansson

PANORAMIC

Lupte pentru putere în fotbalul mondial

Johansson vizează postul lui Havelange

Președintele UEFA, Lennart Johansson, a declarat, la Porto (Portugalia), că este gata să înceapă o campanie pentru candidatura la postul de președinte al FIFA, deținut actualmente de brazilianul Joao Havelange. Președintele UEFA, ale cărui propuneri de restructurare a mișcării fotbalistice mondiale au deranjat pe membrii din vîrful ierarhiei FIFA, a arătat că pentru a-și pune reforma în aplicare este gata să candideze la alegerile din 1998, atunci cînd mandatul lui Joao Havelange se va încheia. "Drumul pînă la Lună este lung; voi ști în 1998 dacă o să am suportul necesar.... Asta dacă nu o să mă ucidă ei mai întîi" - a spus Johansson cu referire la adversitatea manifestată de conducătorii FIFA față de propunerile suedezului.

Maradona cel caritabil

Starul argentinian critică vedetele care au boicotat meciul de caritate de la Istanbul

Jucătorul argentinian Diego Armando Maradona i-a criticat pe fotbaliștii care nu au răspuns invitației să joace la un meci de caritate pentru ajutorarea copiilor din Bosnia, dintre o selecționată mondială și XI-le Turciei, desfășurat marți, la Istanbul. "Nu îi voi ierta pe cei care nu au venit. Este o situație neplăcută pentru familia fotbalului. Îmi este rușine" a declarat Maradona. La meciul de caritate erau așteptați Bebeto (Brazilia), italianul Roberto Baggio, atacantul liberian George Weah, barcelonezul Jose Maria Bakero și danezul Michael Laudrup. Meciul s-a încheiat cu scorul de 4-1 în favoarea selecționatei turce, iar Maradona a înmînat medalii componenților celor două echipe. Echipa "lumii" a fost alcătuită din jucători din campionatul Spaniei.

La Vuelta

A cincea victorie pentru Jalabert

Francezul Laurent Jalabert și-a adjudecat victoria în etapa a 17-a a Turului Spaniei (179 km, între Naut Aran și Luz Ardiden - 179 km), o etapă dură cu trei premii de cățărare. Dificultățile etapei au determinat fragmentarea prematură a plutonului. Pe ultimul kilometru Jalabert atacă puternic și cîștigă sprintul final cu 0,1 secunde în fața lui Olano și Bruyneel. Jalabert - a cincea victorie de etapă în Turul Spaniei - continuă să conducă și în clasamentul general,mărind distanța față de al doilea clasat, spaniolul Abraham Olano.

Rugby

Skrela - noul antrenor al echipei Franței

Fostul international francez Jean-Claude Skrela a fost numit în functia de selectioner al nationalei țării sale, înlocuindu-l în functie pe Pierre Berbizier - a anuntat Federatia Franceză de Rugby. Skrela a fost membru în XV-le "cocoșului galic", învingător în 1977 la Turneul celor 5 națiuni. Noul antrenor va primi "botezul" în luna noiembrie, cînd Franta va sustine pe teren propriu două meciuri test în compania naționalei Noii Zeelande.

Flagelul dopingului

Un nou atlet depistat pozitiv la Jocurile Africane

Sprinterul nigerian Paul Egonye a fost descoperit pozitiv la un control anti-doping la "All Africa Games", ce se desfășoară la Harare. Sportivul în cauză a făcut parte din ștafeta masculină de 4 x 100 m a țării sale, cîștigătoarea medaliei de aur în această probă. Organizatorii i-au deposedat de medalie pe nigerieni, aurul fiind atribuit ocupantei locului al doilea, ștafeta din Ghana. Este al doilea caz de dopaj, descoperit la jocuri, după cel al atletei sud-africane Karen Botha (soția celebrului "springboks" Naas Botha). Ministrul Sportului din Nigeria, Jim Nwobodo, a declarat că împotriva sportivilor din țara sa s-au luat măsuri discriminatorii: "Vrem ca atleții nigerienii să fie tratați ca oricare alții. Dacă acest lucru nu se face este nedrept".

Pedeapsa pentru antrenorul criminal a fost redusă

Părinții Adrianei Giurcă acuză clubul Dinamo

Pedeapsa antrenorului Florin Gheorghe, care a omorît-o pe gimnasta de 11 ani Adriana Giurcă, a fost redusă de la 8 la 6 ani. Această sentință a survenit după ce părinții Adrianei au cerut schimabrea încadrării juridice a lui Gheorghe de la omor din culpă la crimă. Tribunalul le-a respins cererea, reducîndu-i în schimb pedeapsa antrenorului. Acesta a recunoscut că a ucis-o accidental pe eleva lui în noiembrie 1993. Adriana a căzut de pe bîrnă în timpul antrenamentelor, ceea ce l-a determinat pe Gheorghe să îi aplice un tratament foarte brutal. În urma bătăilor, fetița a decedat la spital două zile mai tîrziu. "Sînt șocată de această decizie, pentru că Gheorghe ar fi trebuit judecat pentru uciderea Adrianei" a declarat mama victimei, Maria Giurcă. Tribunalul a mai respins și cererea părinților Adrianei de a da în judecată și Clubul Dinamo. "Cei de la Dinamo știau că antrenorul este o brută, așa că și ei sînt vinovați" a mai spus Maria Giurcă, adăugînd că va face recurs și împotriva deciziei de reducere a pedepsei.

Pentru a-și lua rămas bun de la fosta echipă

Silviu Stănescu a plecat, din nou, la Suceava!

În sfîrsit, apele s-au liniștit la Politehnica! Ieri s-au desfășurat două antrenamente, la care au participat toti componentii lotului, capitolul acidentări fiind, se pare, închis, odată cu recuperarea cvasi-totală a lui Petrache. Acesta nu va fi folosit, după toate probabilitățile, sîmbătă, pentru a nu-i fi fortată reintrarea, deși el își doreste din toată inima să joace măcar un minut. Dar, Poli n-ar fi Poli, dacă n-ar exista măcar o problemă de lot: Cobuleanu este suspendat pentru acumularea a patru cartonașe galbene . La antrenamentul de dimineață, condus de trio-ul Antohi - Dănilă - Ciocîrlan, a asistat și noul antrenor Silviu Stănescu, care și-a făcut astfel o primă impresie despre modul de pregătire al ieșenilor, precum și de felul în care jucătorii răspund la comenzi. În cursul după-amiezii, Silviu Stănescu s-a deplasat la Suceava, pentru a-și lua rămas bun de la cei cu care a colaborat în ultimii doi ani. Astăzi, este programat un nou antrenament, urmînd ca mîine, delegația Politehnicii Iași să plece cu trenul spre Capitală. **(Ovidiu MINEA).**

Fotbal - Cupa României

Meci pierdut de gafele portarilor

■ *CFR Pașcani - Foresta Fălticeni 2-3 (0-1)*

Stadionul C.F.R. din Pașcani a găzduit ieri întîlnirea dintre formația gazdă, divizionară B și echipa de Divizie A Foresta Fălticeni. În min. 16, oaspeții deschid scorul la o bîlbîială a lui Ailenii, care trimite mingea cu mîna în fața unui atacant advers care înscrie. După o mare ratare a lui Anton (min. 27 - centrare din lung, în loc de șut la colțul scurt), cinci minute mai tîrziu, același Anton este faultat la marginea careului de 16 m, dar arbitrul nu vede nimic. În repriza a doua pășcănenii ies la atac, în min. 49 Anton ratează de la doi metri, iar peste un minut Murariu ia o acțiune pe cont propriu dar finalizează... pasînd la adversar. Oaspeții se apără cu disperare, trimițînd baloane în afara terenului de joc, ba chiar și în tribune. După ce au avut două cornere, fălticenenii își majorează avantajul în min. 56 prin Ilieș, la o greșeală a lui Năzăreanu. În min. 60, Văcaru execută magistral de la 18 m o lovitură liberă pe jos și reușește să reducă din handicap: 1-2. Peste trei minute, Anton driblează întreaga apărare a oaspeților, dar, neavînd cui pasa este în cele din urmă deposedat. În min. 75, Dumitru de la oaspeti șutează puternic de la 35 m, dar capul lui Văcaru îl salvează pe indecîsul Năzăreanu. După încă o mare ratare a oaspeților (Maftei), în min. 82, spectatorii se ridică în picioare salutînd golul egalării: fază condusă de Păun pe stînga, acesta pasează din alergare lui Murariu care nu iartă: 2-2. Dar, peste un minut, bucuria spectatorilor pășcăneni se stinge, pentru că oaspeții iau conducerea ca urmare a unei faze stupide: Ciopraga - cel mai bun apărător pășcănean pe toată durata partidei - trimite o pasă înapoi cu capul portarului Năzăreanu, dar acesta este neatent și trebuie să scoată balonul din pasă: 2-3. O înfrîngere nemeritată, datorată unor enorme greșeli de portar, în urma unui meci bun de antrenament pentru partida de duminică din campionat de la Tîrnăveni.

Au jucat formațiile:

■ **C.F.R.:** Ailenii ('46 Năzăreanu) - Nistor, Boboc ('46 Tofan), D. Popa, I. Popa, Ciopraga, Păun, Murariu, Tănase, Văcaru, Anton ('67 Dascălu).

■ **Foresta:** Dohot - Sava ('85 Lavric), Miu, Alexandru, Ilieș, Cristea, Liechtenstein ('71 Cioloca), Gheorghe, Dumitru, Bondoc, Maftei.

■ A arbitrat inegal: C. Aghiorghiesei (Piatra Neamt). **(Codru VULPAȘIN)**

Ecouri la R.O.T.

O alternativă pentru "woodies"

Finalul probei de simplu a turneului de la București a fost oarecum previzibil, austriacul Muster fiind "văzut în finală" de majoritatea ziariștilor. Schaller și Noszaly au fost surprize la simplu, dar despre traseele lor s-a mai scris. Așa că prefer să amintesc o altă surpriză, cea din proba de dublu, produsă de perechea australiană Philippoussis - Rafter, recent formată, după eliminarea celor doi în primul tur al turneului de simplu. Luni, 11 septembrie, Patrick Rafter a părăsit competiția după un meci dramatic contra francezului Arnaud Boetsch (favoritul nr. 7), iar Mark Philippoussis, care a beneficiat de ultimul wild-card, a fost învins fără drept de apel de către veteranul Jordi Arrese. Începînd de miercuri, reuniunile R.O.T. au fost programate de la ora 12,00, deci am avut timp să fac un tur de orizont al terenurilor de antrenament zilnic, între Centrul de presă și terenul central. Am fost plăcut impresionat de seriozitatea antrenamentelor celor doi "aussies", care-i aveau parteneri de dublu pe Richard Fromberg (jucător de Cupa Davis, sărit din calificările la care era favorit nr. 1) și pe antrenorul care i-a însoțit. Patrick și Mark au pregătit cu mare constiinciozitate participarea la dublu, reușind chiar din primul tur eliminarea cuplului care va reprezenta, probabil, Franța la viitoarea editie a Cupei Davis, Boetsch - Forget. În turul următor, australienii au trecut de Carbonell - Gaudenzi, dar în semifinale au trebuit să se încline în fața favoriților nr. 1, cehii Cyril Suk și Daniel Vacek, cotați la ora actuală ca a șaptea pereche în clasamentul mondial al dublurilor. Oricum, Philippoussis - Rafter reprezintă o alternativă în cazul unei nedorite absențe a celebrilor "woodies" Mark Woodforde - Todd Woodbridge. Am reușit doar un scurt schimb de cuvinte cu Patrick Rafter, care a recunoscut: "*Mark și Todd nu pot fi înlocuiți. Ei pot avea probleme, pot absenta și atunci trebuie să existe o variantă*". Tot Patrick Rafter a recunoscut că, pentru dublu, mai există și alte posibilități: John Fitzgerald, Wally Masur, Jamie Morgan, Jason Stoltenberg. Mulți dintre cei care au intrat la arena Progresul B.N.R. au preferat terenurile pe care se jucau partidele de dublu și n-au regretat. **(G. ANGHEL)**

A.S. C.F.R.

"Culturismul și popicele sînt atuurile noastre"

■ *afirmă Vasile Vlăduț, instructor sportiv la A.S. C.F.R.*

Un club sportiv (a nu se face confuzia cu Clubul C.F.R., cu sediul pe Rîpa Galbenă, care are alt obiect de activitate) cu vechi tradiții în Iași, A.S. C.F.R. are, pe undeva, soarta C.S.M. Adică, mai puțină popularitate în rîndul iubitorilor sportului, pentru că cele șase secții ale sale nu sînt atît de spectaculoase, două dintre ele neavînd nici măcar caracter de mase: popice și tenis de cîmp. Boxul, culturismul, baseball-ul au, însă, rezultate notabile, care fac cinste asociației, dar lipsa unor arene sportive potrivite, combinată cu o zgîrcenie gazetărească, pune într-o relativă umbră activitatea sportivă de aici.

- Care sînt atuurile dumneavoastră, domnule Vlăduț?

- Inocntestabil, pe prima treaptă se află culturismul, C.F.R. avînd sportivi de marcă în acest domeniu. Este vorba, în primul rînd, de Petrică Ciorbă **(foto)** (categoria + 90 kg), multiplu campion national și internațional, secondat îndeaproape de Nicolae Bîlcu (aceeași categorie) sau Florin Lupu (80 kg). Într-o continuitate ierarhică, putem clasa popicele, ramură care ne-a adus rezultate chiar foarte bune la juniori (argint în 1993 și 1994, bronz în anul acesta). Și cu echipa de seniori ne mîndrim, locul IV ocupat anul acesta nefiind de trecut cu vederea.

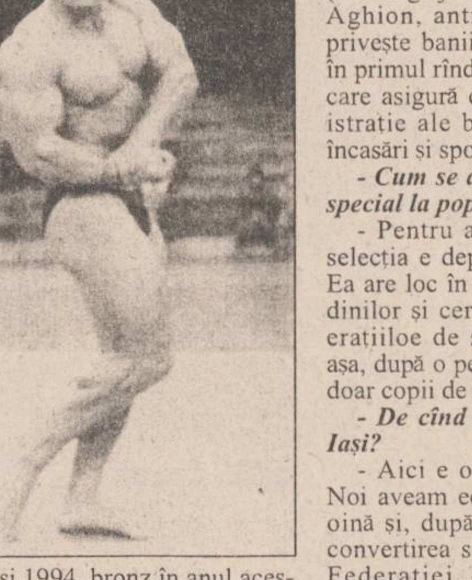

- Dar, există condiții de desfășurare a activității? Baza materială pare într-o stare mai mult decît acceptabilă...

- Fără îndoială! Constructiile sînt relativ noi (1986), iar terenurile de tenis au doar un an de cînd au fost introduse în sistemul competițional și de antrenament (sub îngrijirea atentă a lui Virgil Aghion, antrenorul secției). Cît privește banii, aceștia sînt obținuți în primul rînd de la Regionala C.F., care asigură cheltuielile de administrație ale bazei, completați din încasări și sponsorizări.

- Cum se desfășoară selecția, în special la popice și tenis?

- Pentru aceste două sporturi, selecția e departe de a fi naturală. Ea are loc în școli, conform aptitudinilor și cerințelor specifice federațiiloe de specialitate. Chiar și așa, după o perioadă de timp, rămîn doar copii de perspectivă.

- De cînd se joacă base-ball la Iași?

- Aici e o poveste interesantă. Noi aveam echipă de Divizia A la oină și, după Revoluție, odată cu convertirea secretarului general al Federației de oină , Cristian Costescu, la base-ball, am asistat la o cooptare la acest sport american și a antrenorilor noștri, Livia Mistreanu și Gh. Tofan. Și iată, astăzi avem base-ball de calitate la Iași, obținînd chiar în primul an de participare (1992), locul III la campionatul de cadeți. **(A consemnat Silviu HOROBET)**

Societatea de Servicii Informatice
SINTA S.A. Iași
Bd. Tuțora nr. 17
Tel. magazin 127116 Centrala 230077, 230080
vă oferă:
☑ HÂRTIE CALCULATOR (import vest)
- A3, A4, 1 ex. și autocopiativă (2 ex., 3 ex.)
☑ HÂRTIE COPIATOR
- Nopa fix, Rank Xerox, Report
☑ DISKETE - 3,5" și 5,25"
- TDK, 3M, VERBATIM
☑ CONSUMABILE
- pentru toate tipurile de calculatoare și periferice
☑ IMPRIMANTE - cu ace
- LOGIMAX, HYUNDAI, STAR (garanție 1 an)
☑ CALCULATOARE COMPATIBILE IBM - PC
- LOGIMAX (Canada)
- în diverse configurații
- garanție 2 ani
☑ TV color, HC-uri, subansamble, piese schimb
☑ REVISTE DE SPECIALITATE - în limba română
- PC Report, Byte, Open, PC World, Computerworld, Telecom, Chip, Revista Română de informatică.

RADIO NORD-EST IAȘI 72.44 MHz.
vă prezintă un nou concurs:
TRANS NORD-EST EXPRES

Azi,
21 septembrie 1995
între orele 19^{00}-21^{00}
Telefon 211550
SPONSORUL CONCURSULUI
S.C. FLORIO S.R.L.
dealer autorizat al produselor cosmetice WELLA

NEST
vă oferă prin intermediul magazinelor Avatti (Tg.Cucului), Vogue (str. C. Negri) și Frarom (Bd. Independenței)
Mașină de spălat automatică
OCEAN - ITALIA
✓ 18 programe
✓ 4 compartimente pentru detergenți
✓ detergent pentru prespălare
✓ detergent pentru spălare
✓ detergent pentru înmuiere sau tratamente speciale
✓ termostat de reglare a temperaturii la valoarea dorită
✓ multiple facilități
✓ garanție 12 luni

COMPANIA DE TURISM
NET
TURCIA - 26.09
(2 zile la Istambul) - 100.000 lei
(transport autocar IVECO cu aer condiționat)
TIB '95: 30.09; 6.10.1995
TRANSPORT NET '95
INTERN ȘI INTERNAȚIONAL, AERIAN ȘI RUTIER
Eliberăm bilete autocar pentru Franța și Germania.
Prin liniile aeriene KLM, TAROM
vă oferim peste 250 de destinații pe 6 continente!
Asigurăm asistență viză Franța.
Ofertă specială (plata și în rate)
EXCURSII ÎN STRĂINĂTATE
Italia, Austria, Grecia, Egipt,
SUA, Mexic, Africa, China, India.
Informații și înscrieri:
IAȘI - Casa Modei - mezanin - 032-117596
TÎRGU FRUMOS - Telefon 032-712408
PIATRA NEAMȚ - 033-233257
net
KLM AGENT

AGENDA OMULUI DE AFACERI

CONFEXBROD FREZIA SRL
comercializează
frigidere, congelatoare (toate tipurile) aragaze, TV alb-negru, TV color, mașini de spălat, mașini de cusut, aparatură electronică, încălțăminte, covoare persane (Belgia și Cisnădie)
IAȘI, Bd. Alexandru cel Bun nr. 36, bl. H 1-2, tel. 251742

ACE COMPUTERS
dealer autorizat **DTK Computer**
comercializează tehnică de calcul:
- calculatoare
- imprimante
- componente, accesorii, consumabile

Grigore Ureche 3, bl. W. Mărăcineanu, parter
Tel./fax: 032 - 213122, 213130

CHALLENGER
vinde:
Copiator **NASHUA** 5120 A3, 20 copii/minut,
Preț copie - 9 LEI,
Stoc limitat.
PREȚ 1.900.000 LEI !!!
Tel. 032/211617, 117981 FAX 032/211617

Log-Soft s.r.l.
Calculatoare SALIENT
Imprimante EPSON, STAR, SEIKOSHA
Fax-uri și copiatoare TOSHIBA
Consumabile
Iași, str. Anastasie Panu 2A
telefon 032-211130, fax 032-137766

CLEDOR
magazin specializat piese auto import, vă oferă din stoc:
- bujii, curele, plăcuțe frînă, rulmenți, filtre, uleiuri, garnituri chiulasă, amortizoare, elemente aprindere etc.
- la comandă vă oferim piese cu funcțiuni speciale

Str. Armeană nr. 5, tel./fax 032/112239

BICONI SRL
Unde, dacă nu aici !
VINDE
la cele mai avantajoase prețuri
- covoare persane import Moldova
- marmură, granit
- mobilier tapitat
- profile de aluminiu
- mochetă Belgia

Cînd, dacă nu acum !
Contact: Nicolae Biciușcă, director
Tel./fax 032/162338

SC CORAL SRL
- vinde din stoc placaj marmură colorată, import 30.5x30.5x1; 30x30x2
- agenție imobiliară: cumpărări, vînzări, intermedieri imobile și terenuri
- cumpărări, intermedieri și evaluări obiecte de artă, bijuterii, mobilier stil, porțelanuri, argintărie, etc.

Fundac Muzicescu Nr. 6 Tel. 210457, 112462

Magazin BEAUTY XEROX
Reprezentanță ALPHA SOUND (casete audio-video)
- tehnică militară în locuința d-voastră prin senzori de infraroșu (alarme auto, magazin, locuință)
- hîrtie pentru scris, xerox, imprimantă, pelur, calc, ozalid, indigo
- papetărie, rechizite, birotică, produse 3M, dischete, filme foto
- multiplicări xerox, p.s. și consumabile RANK XEROX
- copieri benzi și casete magnetice (audio-video)

Str. C. Negri nr. 60, tel./fax 113511.

CASA LEBĂDA
produce
hipoclorit de sodiu, uz casnic și industrial, chit pentru geamuri
comercializează
perhidrol, prenadez, detergenți
Șos. Bucium 23 (Fabrica de Gheată), tel. 232348

Farmacia LĂPUȘNEANU
asigură
o gamă diversificată de medicamente cu plată, cît și compensate.
Se pot face rezervări prin anunț telefonic.
Str. G. Muzicescu nr. 6 (lîngă Palatul Telefoanelor)
Program zilnic: 8⁰⁰-20⁰⁰ sîmbătă și duminică 8⁰⁰-13⁰⁰.
Telefon 213050

Farmacia COMFARM SRL
În ajutorul sănătății dumneavoastră!
Asigură o gamă diversificată de medicamente cu plată, cît și compensate.
Se pot face rezervări prin anunț telefonic.
Str. Tătărași 48, tel. 176728.
Program: 8,00 - 19,00, sîmbătă și duminică 8,00 - 14,00.

LIVIUS
- Calculatoare (garanție 3 ani)
- Imprimante
- Componente, accesorii, consumabile
- Programe de contabilitate CIEL

str. Fătu 1A, tel/fax:032/11.22.21

LINO GRAPHIC - TEO SRL
vă oferă din stoc:
✓HÎRTIE ȘI CARTOANE TIPOGRAFICE (import Italia și Austria)
- hîrtie și carton CHROMO, gramaj 115-300, diferite formate
- hîrtie etichetă INTERFLASH, BLADONART, ETISET, gramaj 70-80, format 70x100
- carton cretat mat, gramaj 150-250, diferite formate
- carton duplex, gramaj 250-300

✓PLĂCI FOTO POLIMERICE, marca NAP (import SUA)
Tel/fax 032-147978; tel: 032-211176

MIRFAN MOBILUX
dormitoare, biblioteci, holuri, bucătării, canapele, camere tineret, fotolii extensibile, mese pliante și extensibile, dulapuri cu 2 și 3 uși, paturi pentru o persoană, saltele relaxa, birouri, comode TV
Prețuri avantajoase !
Piața Voievozilor, bl. C4, parter (vizavi de alimentara Minerva)
Tel./Fax: 152647

GHEZACO SRL
vinde din stoc și la comandă:
- rulmenți, cuzineți, curele pentru autovehicole și întreaga gamă de mașini agricole
- piese auto DACIA import

Str. Eternitatea nr. 35, telefon 174381

TUDOR MAGNUM PLUS SRL
comercializează
toate modelele și mărimile de nasturi și fermoare, mătăsuri, elastic, stofe, ață de cusut, căptușeli, tricoturi, pînză chimică, fîșuri
Pasaj G. Musicescu nr. 6
lîngă sediul IIRUC, spre Rîpa Galbenă
tel. 213676

TOP SUN SRL
vinde en gros la prețuri fără concurență
- cosmetice "Miraj" AC=0%
- vopsea păr Loncolor, Londacolor
- soluție permanent la rece
- cremă depilatoare
- dizolvant lac unghii
- șampoane contra mătreței și pentru fixarea culorii cu balsam Tancho Ltd Japonia
- produse STAR FOODS AC=0%

TRANSPORT GRATUIT!
Str. Păcurari nr. 156 B. Tel. 032/213482

SIMONA SNC
OFERĂ EN GROS
- Vinuri 1/1 - Băbească neagră, Fetească regală, Tămîioasă Românească, Galbenă de Odobești, Vermut
- Vinuri spumante - Haret, Afrodita, Perla Vrancei, Bucium, Vincon-șampanie
- Vodcă, Rom, Lichior, Alcool sanitar și rafinat, Cognac, Secărică, Rachiu 1 bere Zimbru 1/2, 1/1 - tip Pils, Moldova
- Zahăr, orez
- dulciuri, cafea, alune, conserve
- Țigări - Carpați, LM, Assos

Depozit: Str. Milcov 2 (Piața Al. cel Bun, Pasaj cale ferată)
Tel. **032/251553**, Program: 8-22 (inclusiv sîmbăta și duminica)

ARHEU AGIO-COM SRL
oferă în condiții avantajoase, la cele mai mici prețuri:
- **BĂUTURI ALCOOLICE** *vodcă și rom "Fantes" bere "Premium"*, vinuri de calitate superioare "Videlmar", vodcă și coniac import; palincă (Baia Mare), vin spumos "Afrodita", 10 sortimente lichioruri (Bacău)
- **PRODUSE** ALIMENTARE: oțet, paste făinoase, sare lămîe, cacao, dulciuri, condimente, esențe
- **PRODUSE** NEALIMENTARE: detergent, hîrtie igienică, rechizite

Depozite: str. P. Ipsilanti nr. 12, str. Păcurari nr. 55.
Telefon **032/142292.**

ROMAGRICOM SRL
ofertă de excepție:
- baterii auto, import, marca SCHNAPP 12V - 170A, 12V - 70A, 12V - 58A, formate, un an garanție
- anvelope 1100/20, marca BARUM CONTINENTAL
- multiple piese de schimb pentru autoturisme, autocamioane și tractoare

Podu Iloaiei - jud. Iași, șos. Națională bloc 14. Tel. 030/210073.

EMI SRL
vinde
frigidere, congelatoare, combine frigorifice, aragaze, televizoare color, aspiratoare, mașini de spălat, mașini de cusut, aparataj electric, confecții, tricotaje, încălțăminte
B-dul Independenței 19, bl. 1-5, parter, tel. /fax 117530

DIRECT SRL
produce și comercializează
- lichid de frînă
- antigel
- electrolit
- tananți pentru industria pielăriei-blănăriei

Asigurăm calitatea produselor și a transportului.
Str. Tătarași 31, tel. 032/176335, fax 032/270321

REXIM SRL
vinde avantajos
băuturi en gros
- bere
- vin
- vodcă
- rom
- lichior

Iași, str. Tătărași nr. 68 (vizavi de Piața Tătărași Chirilă)

TORNA-IMPEX SRL
comercializează utilaje frigorifice pentru magazine, import Italia:
- lăzi frigorifice (300-700 litri)
- vitrine frigorifice orizontale (1,2 - 2 metri lungime)
- vitrine frigorifice verticale (tip Coca-Cola)

- alimentare 220 V;
oferim service garanție și postgaranție
Prețuri foarte avantajoase !!!
Calea Chișinăului nr. 35, Iași 6600 (depozitul fostei I.C.R.A.)
Tel. 032/137770 sau 137780 int. 34; fax 032/211175

VÎNZĂRI

S.C. MAVER TRADING S.R.L. Iași, str. Lazăr nr. 38 (7 noiembrie), tel. 230589.
Vă oferă la cele mai mici prețuri:
- tapet lavabil și ultralavabil import Italia și Germania;
- var lavabil pentru interior, exterior și pigmenți,
- aracet, preńadez, chit auto Italia,
- vopsele auto și zugrăveli, diluanți, de policolor,
- feronerie Urbis și China, sanitare, electrice, electrocasnice, menaj,
- căzi baie, lavoare și spălătoare bucătărie acrilice (fibră sticlă).

SC AS.PERLA SRL
en gros
oțet alimentar 9°,
prețul cel mai mic din Iași,
la comandă livrăm și oțet vrac.
Relații la tel. 125644.

Oferim hîrtie ambalaj uz general și hîrtie ambalaj specială (pentru preparate și carne).
Tel. 116864, 116370.

TACOMIS SRL
vă oferă:
Tablă zincată 0,5 mm, 1250x2500 mm, provienență rusească.
Pentru informații sunați la **142289** și **148019**

SC VIBLANC SA
vă oferă:
- Frigidere Arctic 240 l - 580.000 lei
- Frigidere Arctic 140 l - 420.000 lei
- Congelatoare Arctic 210 l - 760.000 lei
- Congelatoare Arctic 120 l - 520.000 lei
- Lăzi frigorifică 113 l - 550.000 lei
- Combine Artic frigorifice 230 l - 745.000 lei
- Mașină spălat cu storcător AL7 - 325.000 lei
- Storcător rufe - 115.000 lei
- Mașini cusut Nicoleta - 285.000 lei
- Mașini cusut Diamant - 330.000 lei
- Aragaze de SATU - MARE
  - cu 3 ochiuri
  - cu 4 ochiuri
  - cu 5 ochiuri

5309 și 5301
Produsele au garanție un an de zile.
Pentru informații sunați la: **148019** și **142289**.

Afacerea anului!
Cumpărați acum mașina semiautomată pentru duplicat chei auto și chei apartamente. Se cîștigă cu eforturi minime. În Iași se fac în fiecare zi peste 1200 de chei.
Sos. Națională 198, bl. B, sc. A, et. 7, ap. 26, C.P. 765, OP 3.
Tel./fax 032/137613.

Vînd ELECTRIC KITCHEN MACHINE
robot de bucătărie, complex și multifuncțional, cuprinde: storcător și tăcător de fructe și legume, cuvă de 1 l pentru frișcă și maioneză, mașină de tocat carne și rîșnit cafea, 2 viteze, 600 W putere. Preț fix 140.000 lei.
Tel. 252975.

■ **Vînd club biliard, complet amenajat, situat în Pașcani, str. Cuza Vodă, bl. L4, parter. Relații la telefon 033/721274, între orele 8,00-16,00 sau 033/729934, pînă la ora 23,00. (1672)**

■ **S.C. vinde en-gros băuturi alcoolice, produse de SPIRT GHIDIGENI S.A. Desfacere: Tomești, în apropierea postului de control. Prețuri avantajoase. (333672)**

■ **Vînd baracă din tablă, stare foarte bună, 10x28 m. Telefon 152162. (333654)**

■ Vindem non-stop rîme, peștișori vii și var pastă - Șos. Bucium-Tomești, lîngă serele Vlădiceni. Telefon 231076. (333580)

■ Vînd Palliag, Pallidor - aliaje americane marcate, tensiometru japonez electronic. Telefon 213996. (330674)

■ Vînd struguri en-gros pentru vin. Preț negociabil. Șos. Bucium nr. 113. (333753)

■ Vînd două cupoane nominative. Telefon 163978, între orele 8,00-11,00, 19,00-23,00.

■ S.C. IASICON S.A. Iasi vinde barăci organizare șantier. Informatii la telefon 177443, int. 121. (332211)

■ Vînd orice piesă Renault 25 si cupoane nominative. Telefon 152977. (333861)

■ Vînd pui coker spaniol (2 luni). Relații la telefon 154041, după ora 18,00.

■ Vînd compresor aer 4,6at, 380 V; boiler apă - 85 l, nou; aparat complet autogen plus generator acetilenă; aragaz campanie plus butelii. Sunati între orele 8,00-11,00 și 14,00-23,00 la 115013. (333858)

AUTO MOTO

■ **Vînd Aro Furgonet, an fabricație 1993; relații zilnic între orele 8,00-20,00, la telefon 112186. (333671)**

■ **Vînd Ford Sierra Ghia, 2,3, comandă specială cu toate dotările, inclusiv climatizare, fabricație 1983, gri-negru metalizat. Preț - 4000 DM. Telefon - Pașcani 762408. (333677)**

■ Foarte urgent, vînd masină (TIR) de 22 tone, 80 mc, marca "Roman-Dac", motor 8 V turbo diesel, stare foarte bună, an fabricatie 1988, are toate autorizațiile pentru transport exterior. Telefon 270150. (333797)

■ Vînd camionetă Fiat Dukato și diverse piese pentru Fiat. Telefon 147768.

■ Vînd bloc motor 1300 palier normal echipat, chiuloasă cu supape, instalație gaz pentru mașină plus pompă încărcare, bord original echipat Renault 12, portbagaj masină, tobă. Telefon 115013, între orele 8,00-11,00 si 14,00-23,00. (333857)

ELECTRONICE

SC MONCRIS company SRL
B-dul Independenței nr. 33, lîngă Restaurantul "Bucegi"
VINDE TELEVIZOARE COLOR
mărcile **PHILIPS, GRUNDING, SABA, TELEFUNKEN**, import Olanda, la prețurile **236.000 - 250.000 lei**.
Garanție 3 luni.
Vă așteptăm!

CASE - TERENURI

Vînd vilă în Vaslui, zona Copou, str. Aleea Rozelor, suprafață construită: **90,5 m²**.
Parter: 2 dormitoare, sufragerie, bucătărie, baie și debara.
Etaj: cameră de zi, 3 dormitoare, baie, bucătărie, cămară, 2 balcoane, 2 holuri.
Teren aferent: **300 m²**.
Preț informativ: **120.000 DM**.
Informații: **032/14.55.30**.

Excepțional!
Vînd teren construcții intravilan 4000 mp, zona Fabrica Ceramică, posibilități energie electrică, gaz, apă, transport cale ferată.
Preț fix 7000 lei/mp.
Tel. 170255, ora 20,00-22,00.

Vînd casă bătrînească zona Tătărași, stradela Nicoriță nr. 8, suprafață de 435 mp, 2 camere + dependințe, beci, garaj nou, apă în curte, telefon, posibilități racord gaz.
Preț informativ 20 milioane lei.
Pentru cei interesați relații suplimentare la tel. 157261.

Vînd depozit
în Vaslui, zona Gura Bustei.
Specificații:
- suprafață construită **400 m²**.
- 2 birouri
- curent 380
- înălțime 6 metri
- teren aferent **800 m²**.

Preț informativ: **75.000 DM**.
Informații: **032/14.55.30**.

Vînd 4.000 m² teren în Grădina Botanică (terenul hașurat).
- tot terenul - 25 $/m².
- parțial - peste 25 $/m².

Posibilități:
- gaz metan
- instalație electrică
- telefon

Relații la tel.: **251022, 212327.**

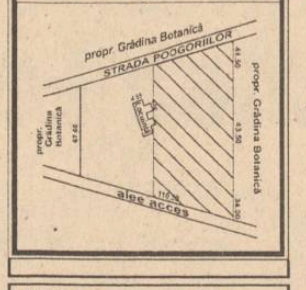

■ **Vînd apartament 3 camere, Centru Civic, et. 3, decomandat. Telefon 212895. (333663)**

■ **Vînd teren construibil și garsonieră, zona Păcurari. Relații la telefon 165693. (332209)**

■ **Vînd un hectar pădure de salcîm în comuna Trifesti - Iași. Relații la telefon 113561 sau 034/130188. (332208)**

■ **OFERTĂ EXCEPȚIONALĂ. Vînd casă cărămidă, 3 camere, curte 450 mp, central, Săulescu, toate facilitățile, multiple îmbunătățiri. Telefon 116479, 210977. (333859)**

■ Vînd convenabil spațiu comercial amenajat pentru desfacerea produselor alimentare. Relatii suplimentare la telefon 160530, între orele 9,00-19,00. (333675)

■ Vînd casă ultracentral, 3 camere, baie, bucătării, două holuri, verandă, beci, magazie, teren. Telefon 141507. (333685)

CUMPĂRĂRI

Cumpăr navete plastic, P20 și P12.
Tel. **212525**, între orele 10,00 - 16,00.

■ **Cumpărăm orice cantitate de fasole albă, recolta 1995. Plata pe loc. Relatii la telefon 032/153194. (333786)**

■ Anticar, cumpăr cărți numai cantități mari, la domiciliul clientului. Telefon 270076. (330110)

■ Cumpăr pui Boxer sau Schnauzer mijlociu, 2-3 luni, vaccinat, cu pedigree. Telefon 033/734744. (1811)

ÎNCHIRIERI

Oferim spre închiriere spații pentru birouri, reprezentanțe etc. ultracentral, preț avantajos. Tel. 211821, 211822.

Elev în clasa a XII-a la Liceul de Informatică Iași, caut gazdă. Ofer 50.000 lei/lună. Telefon 172557, orele 11.00-19.00.

■ Caut să închiriez apartament mobilat, cu 2 sau 3 camere, în zona centrală, pentru 24 august - 31 octombrie. Plata în valută. Telefon 250014.

■ Închiriez apartament 2 camere, ultracentral, bloc nou, la cetățeni străini. Plata anticipat. Telefon 177847, zilnic. (333852)

■ Caut să închiriez o garsonieră. Telefon 230165. (333681)

SCHIMBURI

Schimb apartament 2 camere etaj 4 zona Minerva cartier Alexandru cel Bun cu garsonieră la parter sau etaj 1 aceeași zonă plus diferență în bani. Telefon 159303.

■ **Schimb autoturism Aro 243, motor B.V., cu Dacia 1310. Relații la numărul de telefon 121232. (333659)**

■ Schimb apartament confort I, o cameră, et. 5, gaze, balcon. str. Răzoarelor nr. 2, cu garsonieră confort redus. Telefon 150504. (332215)

■ Schimb apartament 3 camere decomandat, confort 1, et. 1, Lunca Cetățuii, cu apartament 2 camere plus diferentă, Iasi. Telefon 115905, d-na Ionescu.

CONDOLEANȚE

Celui care a înfruntat cu atîta curaj imprevizibilul valurilor, răpus crud și nedrept de ucast, colegului și prietenului meu **ILIE MUNTEANU** la dureroasa despărțire, pioasă și veșnică amintire. Condoleanțe familiei atît de greu încercate.
Traian Chiru.

Elvira Grigoraș și Aurel Leon sînt alături de șeful catedrei de Economie politică **prof. univ. dr. V. Nechita** în momentele grele pricinuite de pierderea suferită și exprimă sincere condoleanțe.

Familiile Cireașă și Gavrilescu aduc un pios omagiu celui ce a fost **MOȚOC PETRACHE** și transmit sincere condoleanțe familiei îndurerate.

OFERTE SERVICII

AFINVEST
Telefon 129877, 139710
NOI VĂ SPUNEM PRIMII BUNĂ DIMINEAȚA!
Puteți avea **MONITORUL**
- ziarul Dvs. preferat, la prima oră.
Acest serviciu modern este asigurat **gratuit**, la domiciliu, numai prin firma *AFINVEST*

SERVICII MEDICALE MOBILE
(asistență medicală la domiciliu; consultații medicale; prescriere de rețete în regim compensat; recomandări și investigații paraclinice; tratament de urgență; asigurarea transportului și internării în caz de necesitate)
CORPO-SAN
vă ajută!
Sunați la telefon **113130/569**
zilnic, între orele 7,00-23,00.
Prin contract asigurăm asistență medicală angajaților societăților comerciale.

Doriți să montați sau să modernizați o MOARĂ DE CEREALE? Moara dvs. necesită reparații? Vreți productivitate sau extracție mai mare, calitate mai bună? ..NICI O PROBLEMĂ! ROTA-TORA Tel. 032/252204

Tratament bioenergetic. Tel. 153177.

Execut **lucrări dactilografie** Tel. 129204, după ora 19,oo.

Reparații frigidere și instalații frigorifice. Deplasări la domiciliu. Lucrări garantate, prin SC **POLAR SERVICE** SRL IAȘI Tel. 220859

■ **Repar, la domiciliul clientului, masini de spălat Automatic orice tip; mașini de spălat vase, mașini de uscat rufe. Efectuez verificări anuale, reparații capitale etc. Rebobinez motoare. Telefon 173204. (234124)**

■ **Scoala de Arte Iasi face înscrieri la: pian, acordeon, chitară, trompetă, orgă, percuție, canto, pictură, design-vestimentar, teatru, balet, dans societate, artă fotografică. Telefon 136023.**

■ **Dr. Ailioaie, medic primar, oferă permanent consultatii la domiciliul copilului. Telefon 251117. (333759)**

■ **Proiecte diplomă pe calculator si alte aplicatii: listare laser. Telefon 222038. (333636)**

■ **Sofer profesionist (categ. B, C, E) din anul 1974, vîrsta 40 ani, îmi ofer serviciile. Rog seriozitate. Telefon 165693. (332209)**

■ **Profesor, meditez matematică pentru admitere în liceu și facultate. Tel.128563.**

■ Orchestră asigurăm program variat, sonorizare, nunti. banchete, cumătrii. Telefon 231087. (333678)

■ Zugravi buni, seriosi, executăm urgent zugrăveli simple, calciu, vopsitorie, reparatie. Program: 8,00-16,00. Telefon 161851. (333853)

■ Meditez cu tact pedagogic matematică clasele V-VIII. Telefon 143223. (333855)

■ Foarte urgent efectuăm transport în tară si străinătate, cu masini (TIR) 22 tone, 80 mc, numai distante lungi. Telefon 270150. (333796)

LOCURI DE MUNCĂ

■ **S.C. PODGORIA Copou S.A. Iași, ferma pomicolă Ciric, angajează muncitori zilieri pentru recoltat mere. Plata se face în bani sau în natură. Relatii la telefon 146046. (333860)**

■ S.C. NOE S.R.L. organizează concurs pentru ocuparea următoarelor posturi: soferi (categoriile B, C, D), contabil sau economist, secretară, sudori electrici si autogen, agenti comerciali, lăcătusi si instalatori sanitari; exigentă maximă, salarizare exceptională. Șos. Bucium, Tomești, lîngă Serele Vlădiceni. Telefon 231076. (333799)

■ Complex Dunărea S.R.L. angajează orchestră. (332213)

PUBLICITATE

■ Consiliul Local Tomesti anunță scoaterea la concurs a postului de agent agricol vacant. Concursul va avea loc în ziua de 6 octombrie 1995, ora 9,00 la sediul consiliului. Cei interesați vor depune cerere și dosarul la sediul consiliului pînă în preziua concursului. (332210)

Căutăm vopsitori specializați posesori ai unui electrocompresor pentru executarea unei lucrări de vopsit.
Tel. 172557 int. 121.

PIERDERI

Filiala Silvică Iași ROMSILVA RA anunță pierderea **CERTIFICATULUI DE ÎNREGISTRARE FISCALĂ nr. 1956125, autorizație J-22/2/92, nr. înregistrare 21/5.0026.**

■ S-au găsit în zona intersectiei Bucșinescu capacul de la rezervorul de benzină al unei Dacii și multe chei. Posesorul este așteptat la redacția ziarului "Monitorul" - Mică publicitate, parter.

■ S-a pierdut în ziua de 10 septembrie a.c., pe traseul cartier Metalurgie - Tudor Vladimirescu (cămine), într-un taxi alb, o poșetă neagră cu acte importante si chei. Rugăm găsitorul să predea măcar actele la Politie sau să sune la telefon 177025.

■ Pierdut carnet de student pe numele Titea Adina. Îl declar nul. (333862)

LICITAȚII

Căminul de nefamiliști din str. M. Sturdza 26 al S.C. MOLDOVA TRICOTAJE S.A. **anunță licitație pentru 100 buc. sofale din lemn cu arcuri metalice, aprobate pentru casare (f. uzate).**
Licitația va avea loc **vineri 29 septembrie 1995 ora 10.oo** la sediul Căminului din str. M. Sturdza 26.
Relații la telefon **137655**.

SOCIETATEA COMERCIALĂ "TOMIRIS" SA Iași oferă prin licitație fonduri fixe specifice industriei ușoare și mijloace de transport auto:
- tractor universal U.650 - 2 buc.
- Remorcă auto - 2 buc.
- Multicar - 1 buc.

Licitația este organizată la sediul societății în data de ***11 oct. 1995***, ora ***9.oo***.
Relații suplimentare la telefon **132261/136** și se va repeta în fiecare miercuri pînă la finalizarea vînzărilor.

MESAJE

■ **S.C. AGROINDUSTRIALĂ BUCIUM S.A. Iași aduce la cunostinta actionarilor care au optat pentru calitatea de locator în temeiul Legii 25/1994 că este necesar să se prezinte de urgentă la sediul societătii în vederea încheierii contractelor de locator.**

DIVERSE

■ S.C.C.A. "Constructorul" Iasi din strada Rampei 18-20 pentru activitatea de alimentatie publică practică preturi cu adaos de 0-100%. (333854)

Datorită unui accident regretabil, colecția cotidianului MONITORUL a fost descompletată. Rugăm pe toți cei care ne pot srijini la refacerea acestei colecții să se adreseze redacției. Exemplarul lipsă (numărul din 29 iunie 1991) va fi achiziționat contra cost la prețuri negociabile. Relații la telefon 271271 int. 106, 271333 int. 106, 172557 int. 106.

Oferim jumătate din suma propusă. Oferta este valabilă numai astăzi, joi 21 sept. 1995.

Pentru voi dragi copii! Joyeux Joujou - micrograădiniță în limba franceză - primește înscrieri în anul școlar 1995 - 1996, copii de 4-5 ani, pentru grupa la care va lucra educatoarea din Belgia, d-ra Anne Dastray.
Relații la tel. 114263, orele 8,00 - 10,00, 18,00 - 20,00.

SOCIETATEA DE SERVICII INFORMATICE "SINTA" SA - IAȘI
- Centrul Teritorial de Instruire Autorizat - primește înscrieri la cursurile de informatică organizate în perioadele menționate:
- utilitare (operare) PC-uri (studii medii și superioare): 25.09 - 14.10.1995;
- formare programatori PC (studii superioare): 25.09 - 23.12.1995;
- formare analiști-programatori ajutori PC (studii medii): 16.10 - 23.212.1995.

La absolvirea cursurilor se eliberează certificate oficiale.
Înscrierile se fac la sediul societății din Bd-ul Țuțora nr. 17.
Relații suplimentare la telefon **230080**, interior **13**.

TURISM EXTERN

TURCIA
A. Marea Marmara, autocar 9 zile, mic dejun, 415.000 lei, săptămînal.
B. Marea Egee, cazare 7 zile, pensiune completă, 73.000 lei/zi, săptămînal.

CHINA
avion, 10 zile, mic dejun, săptămînal

Germania
săptămînal transport autocar dus-întors; facilități pentru copii

FRANȚA
A. autocar, 12 zile, mic dejun, Salzburg - Strașbourg - Pans (5 nopți) - Nurnberg - Viena, 26 septembrie, 26 octombrie.
B. avion, 8 zile, mic dejun, Paris, săptămînal.
C. Week-end la Paris, avion 4 zile, mic dejun, 21 și 28 septembrie, 5 și 19 octombrie.

GRECIA
A. tur clasic, autocar 8 zile, mic dejun, Salonic - Atena - Kalambaka; 28 septembrie; 14 și 28 octombrie.
B. individual cazare 7 zile, stațiunea Metamorfosis (la 90 km. de Salonic); 375.000 lei/lunar

AUSTRIA
autocar, 8 zile, mic dejun, 6 octombrie.

EGIPT
A. avion, 5 zile, mic dejun; Cairo, lunar
B. avion, 8 zile, pensiune completă, croazieră pe Nil, Cairo.
C. avion, 11 zile, mic dejun, Cairo, lunar

CIPRU
avion, 8 zile, mic dejun și cină, 21 septembrie, 21 octombrie.

INDIA
avion, 10 zile, cină și mic dejun, 28 septembrie, 28 octombrie.

THAILANDA
avion, 9 zile, mic dejun, lunar

Agenția de Turism "Totem" Casa Studenților Iași (Piața Eminescu)
Tel. 032/213545

Grupul Scolar de Industrie Usoara "Victoria" Iași face înscrieri pentru școala postliceală la specialitatea tehnician proiectant îmbrăcăminte - 30 locuri. Se primesc absolvenți de liceu cu și fără diplomă de bacalaureat.
Relații la tel. **137404**.

Grupul Școlar Industrial "Tehnoton" Iași, organizează **concurs de admitere** în școala postliceală de specialitate, profilul Tehnician electronist pentru *radioteleviziune, automatizări, tehnică de calcul, electronică profesională*, în perioada 25-27 sept. 1995, pentru **30** de locuri.
Relații la telefon **132843**.

CASA DE CULTURĂ A SINDICATELOR IAȘI
anunță
deschiderea următoarelor cursuri la **1 octombrie 1995**:
1. ***Școală superioară de secretariat*** - cu durata de 5 luni (18 ore pe săptămînă)
Se studiază: stenodactilografie, tehnica muncii de secretariat, elemente de contabilitate, limba engleză, inițiere în utilizarea calculatoarelor PC, editare de text pe calculator.
Se eliberează diplome recunoscute.
2. ***Dactilografie și editare de texte pe calculator*** - durata 3 luni.
3. ***Curs de inițiere în contabilitate*** - durata 2 luni
4. ***Curs de limba engleză*** (începători, intermediari, avansați) - module de cîte 20 de ore.
5. ***Croitorie pentru femei*** - durata 3 luni
6. ***Balet pentru copii*** - durata 9 luni
7. ***Dans modern pentru copii*** - durata 9 luni
8. ***Dansuri populare***
9. ***Curs foto - alb negru și color*** - durata 6 luni.

Înscrierile se fac la secretariatul Casei de Cultură a Sindicatelor, zilnic între orele 9.oo-19.oo.
Relații la tel. **135158**.

COPIII, PĂRINȚI, BUNICI, EDUCATORI,
a apărut revista magazin **PENTRU COPIII ROMÂNI** nr. 8/1995.
În paginile ei veți găsi tot ceea ce doriți, și mai mult decît atît!
Citind **"Pentru Copiii Români"**, copiii vor deveni mai isteți și mai informați.
Cumpărați revista și vă veți convinge!

TURISM INTERN
Vatra Dornei
Bușteni
Sinaia
Predeal
Pîrîul Rece
Slănic Moldova
Cîmpulung Moldovenesc
Motel Cristina - Ceahlău
Hotel Rarău
Motel Oglinzi
Băile Felix
Canaba Voroneț
Covasna
Băile Tușnad
Motel Nehoiu
Agenția de Turism "Totem" Casa Studenților Iași (Piața Eminescu)
Tel. 032/213545.

S.C. "Podgoria Copou" S.A. anunță acționarii și locatorii că oferă struguri pentru achitarea drepturilor cuvenite pe anul 1995 începînd cu data de 20 septembrie 1995. Doritorii se vor prezenta pentru programare la sediul unității din Iași, Aleea M. Sadoveanu nr. 39; **tel. 140217**.

ULTIMA ORĂ

VÎNZĂRI

VÎND:
- TABLĂ ZINCATĂ
- GATERE IMPOR.

Preț avantajos.
Tel. **232210**.

■ **Vînd Thyrozol, preț fix 25.000 lei/cutia. Telefon 155818 (332217)**

■ Acte societate comercială SRL, cu activităti de comert import-export, înfiintată în iulie 1994, 300.000 lei, si radiocasetofon auto "Blaupunkt", autoreverse, afișaj cristale lichide, cu multiple facilităti, dolby sistem, 250.000 lei. Telefon 172723, 10,00-14,00.

CASE-TERENURI

Vînd *casă bătrînească* în Hîrlău, teren ***1400 mp.*** împrejmuit, pomi fructiferi.
Tel. **720282**.

OFERTE SERVICII

■ **Executăm la comandă orice tip de mobilier. Materiale pentru finisaj import. Telefon 110722. (333867)**

LOCURI DE MUNCĂ

■ Angajez 3 muncitori necalificati. Relatii str. Cronicar Mustea nr. 6 Iași, lîngă Europa Nova. (333866)

CONDOLEANȚE

Familia Onofraș este marcată de pierderea celui mai drag prieten
ILIE MUNTEANU - LUȘ -
un om de o remarcabilă bunătate sufletească. Exprimăm compasiunea noastră sinceră familiei și tuturor celor care l-au iubit.

CITIȚI ZILNIC ZIUA!
- editorial despre starea națiunii
- dezvăluiri
- articole economice și anchete sociale
- finanțe și informații bursiere
- patru pagini de **SPORT**
- divertisment, magazin
- modă
- informații despre staruri
- mică și mare publicitate

Nu pierdeți ZIUA în zadar!

SURPRIZA ZILEI !

Fiecare persoană care a publicat un anunț de mică publicitate în cotidianul **Monitorul** participă în fiecare zi la **o tragere la sorți cu premii în lozuri.**
În fiecare zi, de luni pînă vineri se extrag 3 nume cîștigătoare iar sîmbătă 5 nume.
Numele cîștigătorilor se publică în paginile de mică publicitate ale cotidianului **Monitorul**.
Persoanele cîștigătoare de astăzi sînt:

1. Dăscălescu Vasile
2. Gheorghiu Valeriu
3. Ungureanu Ștefan

Persoanele cîștigătoare sînt rugate să vină să-și ridice premiile de la sediul cotidianului **Monitorul**, et.II, cam. 212, în fiecare zi între orele **10[oo] - 16[oo]** cu buletinul de identitate.
Informații la telefon **144776**.

AGENDA OMULUI DE AFACERI

CABINET STOMATOLOGIC
Medic primar stomatolog
MARIA ȚEPORDEI
Hotel Traian, et. 2, cam. 320
Program: **Luni, Miercuri, Vineri 14.oo - 20.oo**
Marți, Joi, Sîmbătă 9.oo - 13.00
Tel. 143330, int. 320

TESTER TRADING
unic distribuitor al produselor:
KRAFT JACOBS SUCHARD
(dulciuri de Brașov)
preia comenzile d-voastră prin agentii săi comerciali sau la tel. 250559, 250699
TRANSPORT GRATUIT ! AC 0%

Autohouse Păcurari
- comercializează autoturisme străine second - hand din stoc și la comandă
- primește autoturisme în regim de consignație pe bază de comision minim

Adresa: la capătul troleului 45 - Tel. 250940, Fax: 221666

DEALER AUTORIZAT FIAT
- AUTO PADOVA:
  - autoturisme și autoutilitare FIAT
  - piese de schimb

  Adresa: B-dul T. Vladimirescu nr. 4 tel./Fax: 213230
- SERVICE: FIAT, LANCIA, ALFA ROMEO

  Adresa: B-dul Poitiers nr. 14 tel. 136758

ED&F MAN ZAHĂR PRODUCT SRL
vinde en gros
- zahăr rafinat la saci de 50kg

Prețuri foarte avantajoase !!!
Roman, str. N. Titulescu, bl. 14, sc. C, et. 2, ap. 78, tel./fax 033/733532
Contact: dl. Dan Petrea

TRANSCOM SA
efectuează
- transport auto
- reparații auto

închiriază spații de parcare
Str. Aurel Vlaicu 54, tel./fax 173636, 173078

CANEL SRL
- sisteme de radiocomunicații MOTOROLA și KENWOOD
- microproducție și SERVICE echipamente electronice
- sisteme de alarmă auto

Str. C. I. Brătianu nr. 22
Tel./fax 032/114821, 211986

SERVICIU MEDICAL PERMANENT A.T.I. puls
- consultații medicale
- tratamente
- transport de medicamente
- investigații de laborator
- investigații paraclinice
- programări la cabinete medicale de specialitate
- consultații de geriatrie și gerontologie

SĂNĂTATEA LA DVS. ACASĂ !
Tel. 233223, 233242; fax 231369

NOE SRL
vinde non-stop en gross și en detail
- var pastă
- articole agrement
- scule de pescuit
- borcane, damigene
- sobe cu cazan, pentru baie

Șos. Bucium-Tomești (lîngă serele Vlădiceni) tel. 231076

CABINET OBSTETRICĂ-GINECOLOGIE
Viața medicală
- asigură consultații de obstetrică-ginecologie
- tratamente
- mici intervenții (chiuretaje)
- analize
- sexologie

Podu Roș, str. Țutora 4, sc. E, ap. 1, tel. 122034.
Program: zilnic 13,00-19,00, sîmbătă 9,00-17,00.
Contact: Dr. Alexandra Ovănescu, Dr. Masheh Osama

BERTO IMPEX SRL
OFERTĂ SPECIALĂ
TELEFOANE CELULARE
■BENEF●N▶
authorised dealer
Pînă la 01.oct '95 - **REDUCERE** 5 - 10%
B-dul Copou nr. 3; tel./fax: 032-211114

MARAMOLD SRL
execută prestări servicii cu
COMBINE TIP JOHN DEERE
pentru următoarele culturi:
- grîu
- floarea soarelui
- orz
- soia
- ovăz
- porumb

PLATA NEGOCIABIL ÎN PRODUSE!
Performanțe: pierderi 0,5% ■ impurități max. 2%
Str. Morilor 36, tel./fax 032/113012

LACHI & Co
vinde en gros
- vin la litru, vin spumos, vin la 3/4 l
- 12 sortimente lichior, secărică, cognac, vodcă, rom TRACIA, vodcă BUCOVINA, rom DODU, rachiu, alcool rafinat
- bere
- băuturi răcoritoare
- șampanie
- zahăr (Roman)
- produse zaharoase (Roman), cu un adaos comercial de 0%.

Șos. Bîrnova nr. 4 (lîngă Restaurantul "Trei Sarmale"). Tel. 032/131917

SAXON'S
- ȘTAMPILE ÎN 30 MINUTE
- CĂRȚI DE VIZITĂ DE LUX
- ECUSOANE PLASTIFIATE

Str. V. Lupu nr. 122, bloc B6, sc. C - parter
Tel./Fax: 175217

ALFA CIVIC
distribuie
scule, dispozitive, unelte, accesorii BOSCH, MAKITA, METABO, STAYER, FELISATTI, FIAC, P.G.M., AQUAPOMPE
Tel. 032 / 137613

MOLDROM SA
import - export
materii prime, laminate din oțel și materiale de construcții
Str. Tătărași nr. 57, tel./fax 173025, 172799, 270499
Contact: Constantin Badea, Director executiv

ELECTRIC PULS SRL
instalează:
SISTEME DE ALARMĂ
- auto, cu și fără închidere centralizată
- pentru imobile - cu senzori duali, fără fire, cu telecomandă etc.

Telefon 213284

PROFAMILIA
oferă
analize de laborator
(hematologie, biochimie, bacteriologie)
Str. Chișinăului nr. 11C, sc. D, parter, tel. 230431
Contact: Dr. Emil Ghiorghiță, Director

TOFAN GRUP SA
Filiala Iași
comercializează anvelope și camere auto
Str. Ghica Vodă 1B (demisol), tel. 114782
Contact: Cornel Arcip, Director

NATIONAL PROTGUARD
Filiala Iași
servicii de pază și protecție
Hotel Unirea, camera 1204, tel. 117105, 211463
Contact: Iulian Florea, Director economic

FRAROM SA
comercializează:
produse electronice, cosmetice, aparatură casnică, confecții
Bd. Independenței, tel. 112122, 112180
Contact: Ioan Golovcenco, Director

EUROBIT SRL
tehnică de calcul programe
balanță, gestoc, facturare, mijloace fixe, salarii
Str. Anastasie Panu 36, bl. 1B, telefon 032/211494, 231288, 113130/965

IIRUC Sucursala Moldova
tehnică de calcul (calculatoare, imprimante) cîntare electronice, case de marcat, mașini de scris
Str. Gavril Muzicescu nr. 10, tel. 144745, 147359

COMITEL SRL
oferă și instalează
echipamente PANASONIC
centrale telefonice, telefaxuri, audio-video
instalații pentru aer condiționat
Iași - Bd. Copou nr. 3, parter - cam. 2
Tel. 032-250615; 147275

HOROSCOP

BERBEC

(21 mart. - 20 apr.):

Seria bună vă face să aveți mai multă îndrăzneală decît pînă acum. Totuși, calculele nu trebuie să lipsească din argumentele partenerului.

TAUR

(21 apr. - 20 mai):

Felul direct de a spune lucrurilor pe nume vă va face mai mult rău. Căutați un alt mijloc de apărare, mai puțin iritant pentru superiori.

GEMENI

(21 mai - 21 iun.):

Ați anticipat corect mersul lucrurilor, dar ca de obicei v-a scăpat un amănunt lipsit de însemnătate, dar foarte curios, aproape hotărîtor.

RAC

(22 iun. - 22 iul.):

Nu e nevoie să depuneți un efort special pentru a obtine ceea ce vă doriți. Prietenii și colegii apropiati vă vor aprecia pentru spiritul de echipă.

LEU

(23 iul. - 22 aug.):

Speculațiile pe care le aveți în vedere vă vor aduce mai mult decît vă așteptați. Totuși fiți cumpătat(ă), tentația de-a cheltui va fi mare.

FECIOARĂ

(23 aug. - 22 sept.):

Creditul solicitat, fie că este în bani, fie că este moral, trebuie garantat într-un fel sau în altul, iar dvs. ați vrea să scăpați de „dobîndă".

BALANȚĂ

(23 sept. - 22 oct.):

Întîmplarea potrivește foarte multe lucruri mai bine decît o poate face omul. Profitați de ocazie fără a vă mai pune prea multe întrebări.

SCORPION

(23 oct. - 21 nov.):

Dacă au ajuns să nu vă convină atîtea lucruri, de ce nu renunțati la timp? Cu cît veți amîna hotărîrea, cu atît se vor aduna tensiuni.

SĂGETĂTOR

(22 nov. - 21 dec.):

Ascensiunea este foarte spectaculoasă, dar poziția cîștigată trebuie apărată la timp. Nu lăsați lucrurile să curgă în voia lor.

CAPRICORN

(22 dec. - 19 ian.):

Dacă ceva vă spune că e mai bine să amînați, deși nu aveți argumente, procedați după cum vă dictează intuiția, cel puțin nu veți regreta.

VĂRSĂTOR

(20 ian. - 18 febr.):

Sînteți chiar persoana indicată pentru a conduce ostilitățile. Aveți grijă să nu ascultați măgulirile și să trageți cu urechea la sfătuitorii de bine.

PEȘTI

(19 febr. - 20 mart.):

Nemulțumirile nu s-au risipit, dar ați scăpat de povara amenințării directe. Profitați de momentul de calm relativ pentru a vă reface moralul.

LEGENDA:

- *vă paște ghinionul;*
- *prudența e mama înțelepciunii;*
- *n-aveți nimic de pierdut;*
- *șansa vă surîde*

Alexander
VODKA

Aniversări muzicale

Bruce Springsteen - 46 de ani

„The Boss", Bruce Springsteen a ajuns la 46 de ani! S-a născut în Freehold, New Jersey, la 23 septembrie 1949. Tatăl său era irlandez și lucra ca șofer de autobuz, iar mama, Adele, era casnică. După ce l-a văzut pe Elvis la televizor, micul Bruce a început să ceară de zor o chitară. Deși în familia Springsteen nu se prea înghesuiau dolarii, pînă la urmă Bruce a primit chitara mult visată. Cum avea doar 8 ani, mîinile eram cam mici, chitara cam mare, de lecții nu se putea pune problema, așa încît instrumentul a așteptat răbdător agățat într-un cui încă vreo 5 ani...

După ce a cîntat în baruri, în 1973 realizează primul disc

Spune Bruce într-un cîntec înregistrat în concert: „Cînd eram mic, tata venea la mine și îmi spunea adeseori: «Fiule, tu trebuie să te faci avocat. Avocații au întotdeauna... ceva pus deoparte, doar pentru sufletul lor». Apoi venea mama și-mi spunea: «Tu trebuie să te faci scriitor. Scriitorii au totdeauna pus... ceva deoparte, doar pentru ei». Ceea ce nu înțelegeau ei era că eu doream totul". Odată cu primele cîntece la chitară, au apărut și pletele și... problemele familiale. Bruce cînta oricînd și oriunde apuca, vara mai dormea și pe afară, iar cînd a avut un accident de motocicletă, pînă să-și vine în fire, l-au tuns. Dar toate aceste mici necazuri au trecut, băiatul familiei Springsteen a început să cînte prin baruri și în 1973 a reușit să obțină dreptul de a înregistra un disc la celebra casă de discuri „Columbia".

„Bruce Springsteen reprezintă viitorul rock'n roll-ului"

Mai toți cei de acolo care îl ascultaseră la probă l-au comparat cu Dylan și așteptau un album de... muzică folk. Dar, surpriză! Bruce a sunat adunarea și a sosit la înregistrări cu prietenii săi cu care cînta de obicei în Asbury Park. Așa s-a născut albumul de debut „Greetings From Asbury Park N.J.", destul de bine primit de public. Contractul pentru viitoarele înregistrări s-a semnat noaptea, pe o mașină, într-o parcare, fără ca Springsteen să-l citească foarte atent. Avea să-i aducă destule probleme financiare mai tîrziu și un proces lung și greoi. Cam acestea au fost începuturile celui care este la această oră unul din simbolurile americane, idealul americanului obișnuit care prin muncă și pasiune și ceva talent a reușit să-și croiască un drum în viață de care să fie mîndru. Să mai amintim aici și de concertele semnate de „The Boss" care sînt cu adevărat inegalabile. 2, 3 sau chiar 4 ore de muzică de excepție, povestioare și o atmosferă fantastică, publicul fiind tot timpul invitat să participe, să susțină și el concertul.

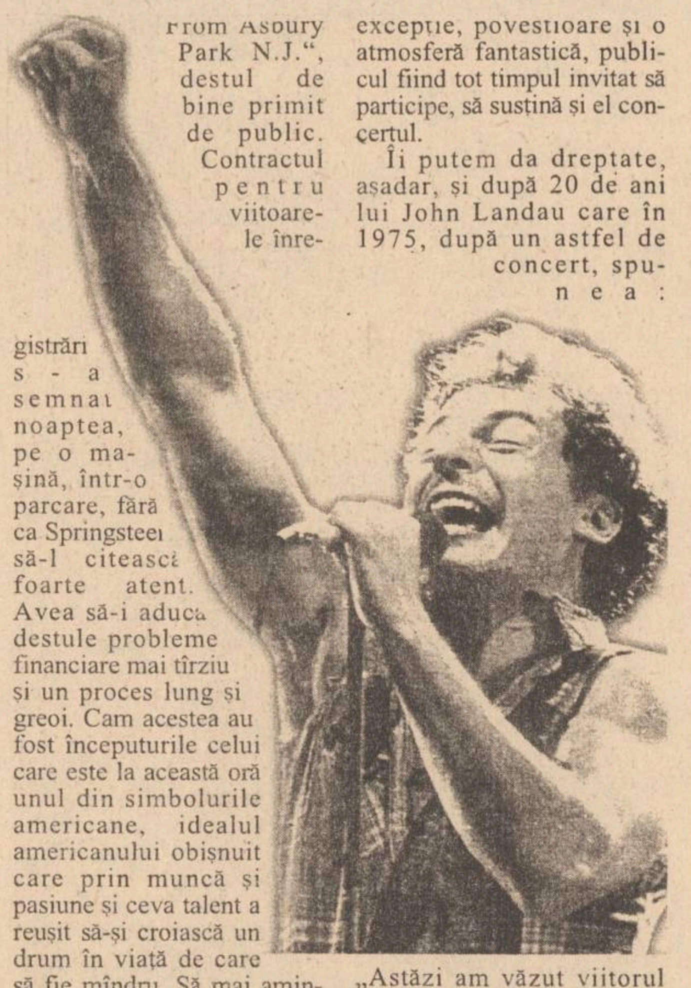

Îi putem da dreptate, așadar, și după 20 de ani lui John Landau care în 1975, după un astfel de concert, spunea: „Astăzi am văzut viitorul rock 'n roll-ului. El se numește Bruce Springsteen".

Alexandru LEONTIEȘ

Discografie Bruce Springsteen:

1. GREETINGS FROM ASBURY PARK, N.J. - 1973
2. THE WILD, THE INNOCENT & THE E STREET SHUFFLE, 1973
3. BORN TO RUN, 1975
4. DARKNESS ON THE EDGE OF TOWN, 1978
5. THE RIVER, 2 LP, 1980
6. NEBRASKA, 1982
7. BORN IN THE USA, 1984
8. LIVE 1975-1985, 5 LP!, 1986
9. TUNNEL OF LOVE, 1987
10. CHIMES OF FREEDOM, EP LIVE, 1988
11. HUMAN TOUCH, 1992
12. LUCKY TOWN, 1992
13. MTV PLUGGED (!!), 1993
14. GREATEST HITS, 1995

Alte colaborări la turnee:

- Concertele M.U.S.E.
- USA for Africa
- Amnesty International World Tour
- 2 premii Grammy: 1985 pentru „Dancing in the Dark", la categoria „Cea mai bună voce masculină" și 1995 pentru „Streets of Philadelphia", la categoria „Cea mai bună melodie dintr-un film".

■ Știri muzicale ■ Știri muzicale ■ Știri muzicale ■ Știri muzicale ■

■ *Noi apariții pe piața americană*

Lansări pe 12 septembrie: Prince - „The Gold Experience (Warner Bros), Red Hot Chili Peppers - „One Hot Minute" (Warner Bros), Vince Neil - „Carved in Stone" (Warner Bros), Lenny Kravitz - „Circus" (Virgin), Morrissey - „Southpan Grammar" (Reprise), Shai - „Blackface" (MCA), Various Artists - „Even Santa Gets the blues" (Virgin), Jethro Tull - „Roots to Branches" (Chrysalis), Mc Hammer - „M.C. Hammer V Inside Out" (Giant).

Lansări pe 19 septembrie: Clannad - „Lore" (Columbia), C & C Music Factory - „Ultimate" (Columbia), All 4 One - „An All 4 One Christmas" (Atlantic).

■ *Cat Stevens alias Yusuf Islam*

„Fostul" Cat Stevens, actualul Yusuf Islam - s-a convertit la religia musulmană - a lansat pe piață primul său album după o absență de 18 ani. Discul se numește „The Life of the Last Prophet" și povestește viața lui Muhammed, cuprinzînd și 3 cîntece islamice tradiționale.

■ *Viitoare concerte la MTV*

Membrii fondatori ai formației rock Kiss s-au reunit recent și au înregistrat o casetă video „Unplugged" ce va fi lansat în această toamnă la MTV. Un alt viitor concert „Unplugged" îl va avea ca protagonist pe Chris Isaak.

■ Annie Lennox, Pete Townshend, Paul Simon și trompetistul de jazz Wynton Marsalis, au semnat capul de afiș al unui concert de caritate desfășurat pe 10 septembrie la Paramount Theatre din New York. Veniturile rezultate au fost donate organizației Children's Health Fund și vor fi folosite pentru a asigura asistența medicală pentru copiii străzii și în general pentru copiii foarte săraci.

■ *Dolly Parton revine*

Ultimul album semnat Dolly Parton **(foto)**, intitulat „Something Special" conține o nouă versiune a celebrei ei compoziții „I Will Always Love You". De data asta ea cîntă în duet cu Vince Gill și dacă piesa - care a debutat pe locul 54 în clasamentul american de country - va ajunge pe locul 1 va fi un record pentru Dolly, ea reușind să ajungă astfel cu 3 versiuni ale aceleiași piese pe locul 1. Și să nu uităm și de varianta cu Whitney Houston, care a stat pe prima poziție în SUA timp de 14 săptămîni!!

■ *La mulți ani B.B. King!*

Pe 16 septembrie, legendarul cîntăreț de blues B. B. King a sărbătorit cea de-a 70-a aniversare. Stilul său de interpretare a blues-ului și mai ales modul absolut specific de a cînta la chitară a influențat numeroși artiști din întreaga lume. În lunga sa carieră a înregistrat mai mult de 50 de albume! În 1970 a primit primul premiu Grammy pentru piesa „The Thrill is Gone" iar în 1987 a primit aceeași distincție, de data aceasta pentru întreaga sa activitate. La data de 9 septembrie compania Gibson Guitar a găzduit la Nashville, Tennesse un concert în onoarea sa la care au participat printre alții Jimmie Vaughan (fratele regretatului Stevie Ray), J. Giles, Elvin Bishop și Etta James.

CINEMATOGRAFUL DE ARTĂ

Azi, 21 septembrie, orele 22,00, programul 2

Piotr Todorovski - „Amintirea unei mari iubiri"

După explozia valorică, în anii '20-'30, din fosta URSS, în toate artele, să nu uităm ambianța stimulativă a „marei avangarde ruse", mă refer la „abstracționism" și la variantele lui din artele plastice, dar și la mișcarea „Leff", din literatură, dar să nu uităm și rolul atît de stimulativ, dar numai la început, al Revoluției din Octombrie 1917, între cele două congrese ale scriitorilor, 1930-1956, intoleranța, mai ales în cinematografie, are efecte profund negative. Si, totuși, s-au creat opere de excepție, chiar capodopere. Dar anul 1956, odată cu detașarea „cultul personalității lui Stalin" la Congresul al XX-lea al PCUS, cultura din fosta URSS, din acest, să nu uităm niciodată, „imperiu al răului", forma cea mai nocivă de manifestare a „panslavismului", marchează un început al revigorării artelor, al culturii. Și în cinematografie se afirmă „noul val", chiar în acest an, cu filmul lui Grigori Ciuhrai, „Al 41-lea". Și urmează un adevărat „pluton de creatori": Nikolai Kalatozov, Andrei Iarkovski, „titanul", frații Nikita și Andrei Mihalkov, Koncealovski, Elem Klimov, Gleb Panfilov, frații Eldar si Giorghi Senghelaia, Tenghiz Abuladze, Otar Iosseliani, Serghei Paradjanov, Eldar Riazanov etc. Acest „nou val" înseamnă reabilitatea și diversificarea temelor, motivelor, ideilor, a formulelor artistice, a mijloacelor de expresie, a opticii și, mai ales, importanța acordată destinului individului, lumii sale interioare, părăsirea tonului ditirambic, triumfalist și asumarea problematicii majore a Rusiei, a lumii contemporane, a omului rus, a omului, în general. Altfel spus, momentul semnifică o re-întoarcere, dar dintr-un unghi modern, la marea tradiție a culturii ruse din secolul al XIX-lea.

Și Piotr Efimovici Todorovski (Bobrinet, Ucraina, 1925) este un component valoros al acestui „nou val cinematografic rus". Absolvent al Institutului Unional de Stat de Cinematografie (VGIK), din Moscova, în 1954, secția imagine, debutînd ca operator, în 1955, la două filme ale regizorului gruzin Marlen Kutziev, cu film de ficțiune, de lung-metraj, debutează în 1965 cu „Fidelitate", o evocare a tinereții, în timpul celui de al doilea război mondial, Premiul Opera Prima, Veneția, 1965. Urmează „Prestidigitatorul", în 1967, un film despre demnitate; „Romanță urbană", în 1971; „Pămîntul noastru", în 1973, un film pentru TV; „Ultima victimă", din 1976; „Zi de sărbătoare", în 1979; „Logodnica mecanicului Gavrilov", în 1981, unul dintre cele mai bune filme ale sale, o comedie scînteietoare, dar cu gust amar; „Cu fanfara pe strada principală", în 1986 și „Prostituata", în 1989, un film despre încercarea dramatică de depășire a condiției de prostituată, deci o situație limită, prin „taina căsătoriei". Un realist cu simțul notației minuțioase, deși, constant, folosește un umor cald, direct, spontan, prietenos, în subtext se ascund, cu discreție, acordurile dramatice ale unor existențe umane.

Și „Amintirea unei mari iubiri" (1983) este un film valoros, Marele premiu la Festivalul filmului, Kiev și Premiul de interpretare (Inna Ciurikova) la festivalurile filmului de la Berlin și Valladoid, 1984. Scenariul aparține regizorului, folosind cîteva date autobiografice. Alexandr Netujilin, interpretat de Nikolai Burliaev, stîngaci, visător, îndrăgostit, în prima linie a frontului, de soția comandantului său, este un personaj pe linia tradițională a „oamenilor de prisos". El oscilează între real și imaginar, imaginarul ca un teritoriu posibil al detașării de o existență derizorie, de o lume a intoleranței, a deriziunii, a suspiciunii, a abuzurilor, a eșecurilor. Nota critică, aici, este vehementă, deși, aparent, disimulată în umor nevinovat, glumă prietenească, lirism și căldură sufletească. Un rar duet și duel actoricesc al actrițelor Inna Ciurikova, în rolul Verei, și Natalia Andreicenko, în rolul Liubei. Un amestec, emoționant, inventiv, atît de spontan și proaspăt, de zîmbet și lacrimă, de iubire și disperare. Un joc subtil între o aparență, totuși, suportabilă, și o esență, sursă inepuizabilă de nenorociri. Parcă sîntem invitați la o înmormîntare unde membrii familiei îndoliate, pentru a ne face plăcere, mimează, cu virtuoasă stîngăcie, o suspectă veselie. O înmormîntare a iluziilor, o înmormîntare a speranței, o înmormîntare a demnității, o salvare a aparențelor dizolvante.

Mircea DUMITRESCU

CLASIC TOP 10 - EDIȚIA 79

(1) 1. SIMON & GARFUNKEL - *MR. ROBINSON*
(2) 2. BOB DYLAN - *I WANT YOU*
(3) 3. THE DOORS - *SPANISH CARAVAN*
(5) 4. JOAN BAEZ - *THE LILY OF THE WEST*
(6) 5. THE EVERLY BROTHERS - *BARBARA ALLEN*
(7) 6. OTIS REDDING - *SITTIN 'ON THE DOCK OF THE BAY*
(9) 7. HARRY BELAFONTE - *ISLAND IN THE SUN*
(NE) 8. JIMI HENDRIX - *RED HOUSE*
(4) 9. LED ZEPPELIN - *THANK YOU*
(8) 10. ROLLING STONES - *PAINT IT BLACK*

PROPUNERI:

1. JOE SOUTH - *GAMES PEOPLE PLAY*
2. THE BEATLES - *COME TOGETHER*
3. B.B. KING - *THE THRILL IS GONE*

Se difuzează la Radio NORD EST, în noaptea de duminică spre luni, începînd cu ora 0.

Filmele acestei săptămîni

"Inimă neînfricată". Producție SUA, 1995. Film de aventuri istorice. Producător, regizor și interpret principal Mel Gibson. Premieră.
Cinema "Victoria" (Telefon. 112502)
- ora 9.00 - **850 lei**
- orele: 12.00; 15.00; 18.00 - **1600 lei**

„Tommy Boy". Producție SUA, 1995. Comedie de Peter Segal. Cu: Chris Farley, David Spade, Bo Derek și Rob Lowe. Premieră.
Cinema "Republica" (Telefon: 114327)
- ora 9.00 - **700 lei**
- orele: 11.00; 13.00; 15.00; 17.00; 19,00 - **1300 lei**

"Hăituit în Insula Răzbunării". Coproducție SUA, Japonia 1995. Thriller cu Chistopher Lambert.
Cinema "Copou" (Telefon: 145738)
- ora: 9.00 - **500 lei**
- orele: 11.00; 13.00; 15.00; 17,00 - **1000 lei**

"ECRAN CLUB"
- orele 19.00 - **1000 lei**
"The Doors". Producție SUA, 1991

"Masca". Producție SUA, 1994. Comedie cu Jim Carrey
Cinema "Dacia" (Telefon: 164740)
- ora: 9.00 - **400 lei**
- orele: 11.00; 13.00; 15.00; 17,00; 19,00 - **800 lei**

În perioada 19-21.09.1995
- ora 19.00 - **800 lei**
"Lambada". Producție SUA, 1990. Film muzical cu Eddie Peck.

NORD EST GROUP
Reprezentant exclusiv pe MOLDOVA
STICKER AND SIGN
STICKER AND SIGN
- AUTOCOLANTE PUBLICITARE
  - Din PVC
  - Decupaj după forma dorită
- ETICHETE AUTOCOLANTE
  Suport: Hîrtie, PVC transparent, Metalizat aur și argint, Aluminiu, Fluorescent etc
- FIRME LUMINOASE
  Neon, Litere spațiale, Casete luminoase, Copertine, Prolite, Chain Sign etc.
PRODUSE PENTRU TOATE EXIGENȚELE
NOU !!! Numai noi vă putem oferi:
- autocolante cu impresie de fotografie
- autocolante dublă față
- etichete autocolante în rulouri
Nu ezitați să ne contactați !
Tel. 032-211570

INTEGRAMA ZILEI

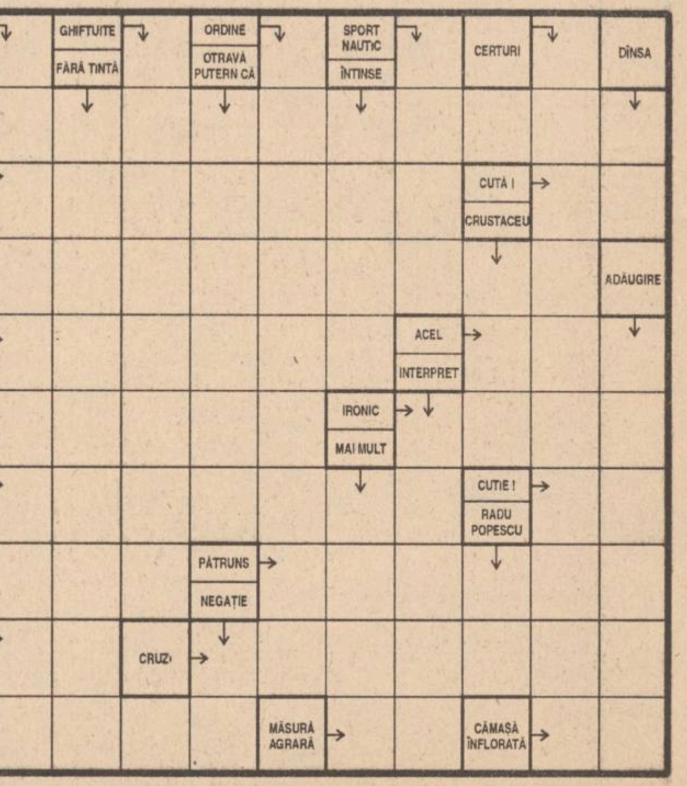

BCU
BIBLIOTECA CENTRALĂ ... ARA .M. ...

Sîmbătă noaptea se schimbă ora

În noaptea de 24 septembrie, ora 1,00 devine ora 0,00, marcînd astfel trecerea la ora orificială de iarnă (sau timpul legal român). Necesitatea introducerii programului de vară se bazează pe folosirea cît mai mult a luminii solare. La data de 23 septembrie, ora 15 și 13 minute, se va produce echinocțiul de toamnă, moment în care ziua devine egală cu noaptea.

Mersul trenurilor va suferi unele modificări pentru ziua de duminică

Prin renuntarea la ora oficială de vară, ora unu va deveni ora zero. Toate trenurile care au ore de plecare din stațiile initiale după ora unu, se vor pune în mișcare la orele din mersul trenurilor, respectînd ora Europei Răsăritene. Trenurile de călători aflate în circulație după ora unu, (care devine ora zero) vor opri în stațiile din parcurs unde vor stationa pînă la ora de plecare din mersul trenurilor. Trenurile personale și curse de persoane care au de parcurs o distanță mai scurtă pînă la stația finală, și sînt destinate transportului de navetiști, aflate în circulație după ora unu (care devine ora zero) își vor continua mersul pînă la stația finală. Aceste trenuri vor fi stabilite de regionalele de căi ferate și vor fi avizate de stațiile CFR.

Guvernul român trimite sîrbilor ajutoare umanitare în valoare de 800 milioane lei

Guvernul României va trimite la Belgrad, săptămîna viitoare, prin intermediul Societății Naționale de Cruce Roșie, prima tranșă a unui ajutor umanitar în valoare de 800 de milioane de lei, a declarat, joi, la întîlnirea cu presa, președintele Societății, prof. Nicolae Nicoară. El a precizat că acesta este cel mai mare ajutor trimis vreodată de România într-o zonă de conflict. Din necesarul solicitat de fosta Iugoslavie, Guvernul a hotărît să trimită 30 de tone de zahăr, 10 tone de ulei, 1 tonă de lapte praf, 50 tone de conserve, 30 tone de săpun, 30 tone de detergenți, 50 de corturi (zece de mare capacitate), 3000 de pături, 3300 dosuri de saltele, 5000 de așternuturi, 3000 de prosoape, 3000 de ciorapi, 3000 de cizme de cauciuc și 30 de rezervoare gonflabile (cu capacitate între 100 litri și 12,5 litri).

VINERI
22 septembrie
1995
An V, Nr. 225
(1287)
16 PAGINI
400 LEI
pentru Republica Moldova
30 bani

Monitorul
cotidian de informaţii

SECȚIUNEA A
ȘTIRI, OPINII, COMENTARII

Înainte de a anunța Poliția, Salvarea sau Pompierii, sunați la MONITORUL! 271.271

Director onorific: AUREL LEON
Redactor șef: DAN RADU

<u>În piețele agroalimentare din oras</u>

A fost interzisă vînzarea ciupercilor culese din pădure

■ *ieri au mai fost internate în spital încă cinci persoane* ■ *numărul celor intoxicați care se prezintă spre a fi consultați de medici este foarte mare* ■

Intoxicațiile datorate consumului de ciuperci otrăvitoare se înmulțesc, specialiștii apreciind că acest fenomen tinde să ia o amploare deosebită. Numai în ultimele 24 de ore s-au internat încă cinci persoane; trei la Spitalul de copii "Sf. Maria" și două la Spitalul de Urgențe, numărul consultațiilor la persoanele suspecte de o asemenea intoxicație fiind de ordinul zecilor. Situația este de-a dreptul alarmantă, în condițiile în care formele clinice ale intoxicației sînt deosebit de grave, iar evoluția bolii este foarte rapidă. ***"Nici măcar transfuziile masive de sînge nu sînt de prea mare folos acestor pacienți"***, a subliniat dr. ***Florian Cristogel***, medic primar la Secția de reanimare a Clinicii de pediatrie din cadrul Spitalului de copii "Sf. Maria". ***"Odată intrat în comă, șansele pacientului devin minime. Chiar și atunci cînd, printr-o minune, copilul este salvat, în timp, el este predispus la ciroză. Vreau să vă spun că situația este extrem de gravă, dacă ținem cont că în acest an se înregistrează un exces de «producție» de ciuperci din flora spontană, iar multe persoane necăjite din mediul rural apelează la această sursă de hrană"***, a mai adăugat dr. Florin Cristogel. Menționăm că, în acest moment, un copil de 16 ani și un adult se află în comă, șansele acestora de a-și reveni fiind minime. Îngrijorați de amploarea pe care o ia acest fenomen, medicii implicați în tratarea bolnavilor intoxicați cu ciuperci ne-au declarat că singurul remediu constă în atenționarea populației de a nu mai consuma decît ciuperci de cultură. În acest sens, directorul S.C. COMPIAȚA S.A., ec. ***Gheorghe Zlate***, a ținut să informeze cetățenii că începînd de astăzi, de la ora 10,00, în toate piețele agroalimentare din Iași se interzice desfacerea de ciuperci culese din păduri, fiind permisă numai comercializarea ciupercilor de cultură. **(Mihaela CĂNĂNĂU)**

<u>Poliția a lichidat o filieră de contrabandiști de autoturisme</u>

Un truc ingenios pentru a cumpăra ieftin mașini străine

■ *cumpărătorul român cade la învoială cu vînzătorul străin ca acesta să-i dea mașina la un preț foarte mic* ■ *din țară, românul îl informează pe străin că a ajuns cu bine și, eventual, că a și vîndut mașina* ■ *străinul anunță poliția că mașina i-a fost furată și încasează asigurarea* ■ *toată lumea se consideră mulțumită* ■

Polițiștii din cadrul Serviciului de Crimă organizată, precum și procurorii au constatat o creștere a numărului cazurilor de contrabandă cu autoturisme. Masini mai uzate sînt vîndute la prețuri mici de către patronii unor firme din străinătate anumitor cetățeni români. Cumpărătorii ajunși cu autoturismul în țară telefonează patronilor de la care au cumpărat mașina, iar aceștia o declară furată. Toată lumea este mulțumită: cumpărătorul a achiziționat o mașină bună la un preț derizoriu în comparație cu prețul ei real, iar vînzătorul, străin, își încasează polița de asigurare. Cu banii primiți de la cumpărătorul român și cu cei rezultați din încasarea poliței vînzătorul își cumpără un autoturism nou.

Un astfel de caz a fost soluționat de Parchetul de pe lîngă Tribunalul Iași, care urmează în cursul zilei de astăzi să dispună trimiterea în judecată a patru inculpați cercetați pentru tentativă de contrabandă, falsificare a actelor de identitate ale unui autoturism și punere în circulație pe drumurile publice a unui autoturism cu numărul de înmatriculare fals. În data de 24 august 1995, la vama Sculeni - Iasi s-a prezentat ***Victor Voloșevici***, cetățean din Republica Moldova. Acesta dorea să treacă granița în Republica Moldova cu un autoturism Volkswagen Golf, înmatriculat în Ungaria, cu numărul CTD-106. Documentele de proveniență și identificare ale autoturismului au trezit suspiciunea vameșilor, iar polițiștii au demarat cercetările. S-a constatat că în jurul datei de 15 august, Victor Voloșevici i-a telefonat din Bălți lui ***Aurelian Lircă***, aflat în România, și i-a comunicat că dorește să cumpere un autoturism marcă străină, în speranța că acesta îi va găsi un client. Aurelian Lircă a luat, la rîndul lui, legătura cu ***Gyorgy Istvan***, care a discutat cu un prieten din Cluj, ***Mircea Codiș***. Acesta din urmă îl cunoștea pe ***Adrian Pop***, care dorea să vîndă un autoturism Volkswagen Golf, și a stabilit cu acesta ca peste cîteva zile să-l viziteze împreună cu Victor Voloșevici (cumpărătorul) și cu ceilalți doi intermediari. **(Anca ALEXANDRU)**

Continuare în pag. 2A

<u>S-a dus boieria din facultate</u>

Amenzi usturătoare pentru studenți

■ *repetenția va costa 1.500.000 lei* ■ *o restanță ajunge la 40.000 lei* ■

Ministrul Învățămîntului, ***Liviu Maior***, a aprobat și semnat lista taxelor din învățămîntul superior de stat pentru studenții care repetă anul de studii, examenul de licență, examenul de absolvire, preum și fiecare reexaminare la o disciplină dintr-o sesiune obișnuită de examene. Taxele precizate reprezintă suma minimă și maximă, urmînd ca între aceste cifre, senatele și rectoratele, pe baza autonomiei universitare, să fixeze cuantumul.

Taxa de studiu pentru anul care se repetă în învățămîntul universitar (de lungă și scurtă durată): Învățămînt socio-uman și de științe - 600.000 - 900.000 lei (zi și seral), 200.000-300.000 lei (fără frecvență); învățămîntul medical - 1.000.000 - 1.500.000 (zi și seral); învățămîntul tehnic - 700.000 - 1.100.000 lei (zi și seral); învățămînt agricol - 1.200.000 - 2.000.000 lei (zi și seral); învățămînt artistic - teatru: 2.600.000 - 4.000.000 lei, film: 4.000.000-5.000.000 lei (zi și seral); învățămîntul de artă - 1.200.000-2.700.000 lei (zi și seral); învățămîntul economic - 500.000-700.000 lei (zi și seral), 150.000-250.000 lei (fără frecvență); învățămînt de educație fizică și sport - 1.000.000-1.800.000 lei (zi și seral), 300.000-600.000 lei (fără frecvență); învățămînt de arhitectură - 900.000-1.300.000 lei (zi și seral).

Pentru reexaminări, suma a fost stabilită între 20.000-40.000 lei pentru fiecare examen picat. Repetarea examenului de licență - 50.000-75.000 lei pentru o singură sesiune; Repetarea examenului de absolvire - 40.000-65.000 lei pentru o singură sesiune; înscriere la concursul de admitere, inclusiv contestații la învățămîntul universitar și în învățămîntul superior - 15.000-45.000 lei; înmatriculări și reînmatriculări - 10.000-20.000 lei.

Taxele pentru activități didactice neincluse în planul de învățămînt în anul universitar curent sînt: Diferențe - 20.000-40.000 lei/examen; cursuri și aplicații suplimentare - 1.000-4.000 lei/oră; lucrări de laborator suplimentare - 1.500-6.000 lei/oră.

NOUTĂȚILE ZILEI

SNCFR va vinde ca fier vechi 2.288 de locomotive și 57.000 de vagoane

SNCFR intenționează să vîndă ca fier vechi către industria siderurgică 2.288 de locomotive și 57.000 de vagoane. Aurel Novac, ministrul Transporturilor a declarat că va inainta Guvernului un proiect de hotărîre, ce a fost avizat, pînă în prezent, de ministerele Industriei, Finanțelor, Apărării, urmînd să fie avizat și de cel al Comerțului. Novac a precizat că materialul rulant neamortizat integral va putea fi exportat și că la stabilirea prețului pentru societățile siderurgice din România va trebui să se țină seama de cotația externă a fierului vechi de circa 100-120 de dolari tona.

Convoaiele rusești vor ocoli România

Avioanele, camioanele sau trenurile rusești cu ajutoare umanitare pentru Iugoslavia nu vor traversa, în nici un caz, teritoriul României, a declarat în exclusivitate corespondentului Agenției MEDIAFAX la Moscova Iuri Brajnik, șeful Departamentului de Relații Internaționale al Ministerului pentru Situații Extraordinare. El a afirmat că Federația Rusă a primit acordul Înaltului Comisariat ONU pentru Refugiați pentru următorul traseu: Rusia, Belarus, Ucraina, Ungaria, Iugoslavia.

Un călugăr grec a ucis o călugăriță româncă

Un călugăr grec ortodox a fost arestat sub acuzația de ucidere a unei călugărițe din România la reședința patriarhului grec din Ierusalim, a anunțat joi poliția locală, preluată de REUTER. "Călugărița a fost omorîtă în bătaie miercuri noapte de către un călugăr care apoi a incendiat locuința și a fugit. El a fost ulterior reținut de către poliție și și-a recunoscut fapta", a declarat un purtător de cuvînt al poliției. Călugărița ucisă a fost identificată ca fiind Gabriela Zorca, în vîrstă de 26 de ani, din România. Surse apropiate poliției au declarat că ea a fost ucisă din cauză că l-a surprins pe călugăr în timp ce acesta încerca incendierea reședinței patriarhului grec, ca urmare a unui conflict personal cu liderii bisericii ortodoxe grecești.

SAFI SA
SOCIETATEA DE ASISTENȚĂ FINANCIARĂ ȘI INVESTIȚII
FINANCIAL SERVICES AND INVESTMENT COMPANY
Sunați acum la telefon 117596

• **FONDUL MUTUAL AL OAMENILOR DE AFACERI**
Datele la zi valabile începînd de **LUNI, 18 septembrie 1995.**
Număr C.I. în circulație: 2.771.494
tip A: 173.076 tip B: 283.582 tip C: 2.314.836
Activul net: 288.721,4 milioane lei

Creșterea valorii C.I.
• față de 1.01.1995 **82,2%**
• față de săptămîna anterioară **1,2%**
• în ultima lună **6,0%**
• anuală (estimări) **110%**

Valoarea la zi a certificatelor de Investitor (C.I.):
tip A: **541.360 lei** - la răscumpărare
tip B: **135.340 lei** - la răscumpărare
tip C: **67.670 lei** - la vînzare sau răscumpărare

• **FONDUL PRIVAT DE ACUMULARE ȘI PENSII**
deschis atît persoanelor în activitate, cît și pensionarilor

Casa Modei (mezanin) Telefon 117596
Zilnic, între orele 9,00-18,00 (sîmbătă, duminică închis)

Biroul SAFI Iași practică un comision de 1%

Începînd cu data de 26.06.1995, în scopul creșterii operativității în relațiile cu clienții, s-a modificat sistemul răscumpărării Certificatelor de Investitor, astfel:

1. Cererile de retragere se primesc **numai în zilele de luni** ale fiecărei săptămîni, între orele 9⁰⁰-16⁰⁰.
2. Sumele cuvenite investitorilor, aferente cererilor de retragere primite se plătesc în ziua de **vineri a aceleiași săptămîni**, de la casieria Băncii Dacia Felix.

Medicii din Camera Federativă se revoltă

■ *ei acuză Ministerul că folosește prost banii pe care îi are la dispoziție*

Președintele Camerei Federative a Medicilor, dr. ***Dragoș Nicolescu***, a afimat în public că un credit extern de 240 miliarde lei, acordat Ministerului Sănătății, are toate șansele să nu fie întrebuințat. Totodată dr. Nicolescu a făcut cunoscut faptul că de la bugetul afectat sănătății se deturnează sume însemnate pentru așa-zisul experiment (mult contestatul sistem de reformă în medicină, preconizat de ministrul Iulian Mincu) din cele opt județe-pilot. Președintele CFMR a mai amintit că salarizarea medicilor este de-a dreptul rușinoasă, arătînd că un medic tînăr este mai bine cotat decît o secretară dactilografă.

CFMR consideră, de asemenea, că numărul personalului auxiliar din sistemul medical este extrem de ridicat, iar un însemnat procent din acest personal este complet inutil, cheltuindu-se sume mari pentru plătirea anumitor servicii, unor SRL-uri din afara sistemului. **(Lucian GHEORGHIU)**

<u>Parlamentarii sînt puși pe băgat lumea în pușcării</u>

S-au mărit pedepsele pentru luare de mită și trafic de influență

Pedeapsa maximă cu închisoarea în cazurile funcționarilor publici care iau mită sau care fac trafic de influență a fost mărită în legea de modificare a Codului Penal, în urma votului exprimat joi de către deputați. Astfel, s-a stabilit că luarea de mită în scopul de a îndeplini, a nu îndeplini, ori a întîrzia îndeplinirea unui act de serviciu se va pedepsi cu închisoarea de la 3 la 12 ani și interzicerea unor drepturi (art 254). În Codul Penal în vigoare pedeapsa maximă era de 10 ani. Dacă această faptă este săvîrșită de un funcționar cu atribuții de control el va risca o pedeapsă cu închisoarea de la 3 la 15 ani și interzicerea unor drepturi. În acest caz, suplimentarea limitei maxime a pedepsei este de 3 ani față de actualul Cod Penal. Primirea de bani ori de alte foloase, de către un funcționar public (după ce a îndeplinit un act în virtutea funcției sale și pe care era îndreptățit să-l facă) se va pedepsi cu închisoarea de la 6 luni la 5 ani (art. 256). Codul Penal actual prevede o pedeapsă cu închisoarea pînă la maxim 2 ani. Traficul de influență se va pedepsi cu închisoare de la 2 la 10 ani, deputații votînd mărirea pedepsei maxime cu 3 ani (art. 257).

<u>1900 de ani de la scrierea Apocalipsei</u>

Patriarhii bisericii ortodoxe se vor întîlni pe insula Padmos

La întîlnirea tuturor patronilor bisericilor ortodoxe, care are loc în perioada 22-26 septembrie a.c., pe insula Padmos, participă, alături de Prea Fericitul Teoctist, Patriarhul Bisericii Ortodoxe Române, și Înalt Prea Sfințitul Daniel, Mitropolitul Moldovei și Bucovinei, precum și Înalt Prea Sfințitul Antonie Plămădeală, Mitropolitul Ardealului. Întîlnirea este prilejuită de comemorarea a 1900 ani de cînd Sfîntul Ioan a scris Apocalipsa, ultima carte a Noului Testament. Insula Padmos a fost aleasă ca loc de întîlnire deoarece aici și-a petrecut Sfîntul Ioan ultimii ani din viață. **(S.A.)**

MONITORUL DE IAȘI

În cursul zilei de ieri

Managerul S.C. PRESUM PROIECT a demisionat

Ieri după-amiază, Dimitrie Sfeclă, manager al S.C. PRESUM PROIECT S.A., și-a prezentat demisia care a fost aprobată de membrii A.G.A. de la această societate. Demisia a fost cauzată de conflictul de muncă declanșat de sindicatul unității, incapacitatea de a asigura plata la zi a salariilor pentru cei 117 angajați fiind principala acuză adusă conducerii. Pentru perioada de interimat, de 30 de zile, funcția de manager general va fi ocupată de actualul manager tehnic, Petru Donisă. **(Lucian LEONTE)**

De Sfînta Parascheva

Președintele Iliescu va fi invitat la Iași

Ieri, în cadrul ședinței ordinare a C.M. Iași a fost votată o hotărîre privind numirea delegației municipale care se va deplasa la Președinția României pentru a înmîna o invitație președintelui Ion Iliescu pentru a participa la festivitățile "Zilele Iașilor", care vor avea loc în perioada 14-15 octombrie a.c. Președintele Ion Iliescu va participa în calitate de invitat de onoare. **(M.G.)**

Un alt aspect al privatizării

Bolnavii de la SOCOLA sînt asaltați de rude

După 20 de ani, perioadă în care au fost abandonați în clinicile Spitalului de psihiatrie "Socola", unii pacienți permanenți sînt acum de-a dreptul asaltați de rude. Subitul interes se explică prin dorința lor de a pune mîna pe cupoanele de privatizare ale bolnavilor din familie. "În această situație se află circa 15% din pacienții spitalului nostru", ne-a declarat conf. dr. Petru Boisteanu, directorul Spitalului de psihiatrie "Socola". "Ceea ce surprinde, însă, este faptul că majoritatea celor care «vînează» aceste hîrtii de valoare sînt intelectuali, care, de ani de zile, nu și-au amintit de rudele lor. Potrivit legii, noi sîntem obligați să le eliberăm acte care le dau dreptul să ridice cupoanele cuvenite acestei categorii de bolnavi cronici. Este trist că doar interesul material îi face pe unii oameni să se întrebe dacă rudele lor bolnave mai trăiesc sau nu" - a mai adăugat conf. dr. Petru Boisteanu. . **(Mihaela CĂNĂNĂU)**

La Hotelul MOLDOVA

Prezentare de produse farmaceutice

Ieri, la sala frescă a hotelului "Moldova" din Iasi s-a desfășurat simpozionul organizat de reprezentanța ieșeană a firmei "Tamisa Trading" SRL, importator de medicamente. Simpozionul a avut ca obiect prezentarea unor produse farmaceutice provenite de la firme de renume pe plan mondial, cum ar fi "Rhone Poulene Rorer", "Schering" Berlin etc. Prezentarea produselor farmaceutice fabricate de aceste firme a fost făcută de memdici români, în calitate de reprezentanți. Facem mențiunea că SC "Tamisa Trading" SRL și-a deschis recent propria filială în Iași, în urmă cu cîteva săptămîni, filială ce are relații comerciale cu farmaciile din întreaga regiune a Moldovei. **(A. TOCAN)**

La Casa Pogor

Serile TIMPUL

Astăzi, la orele 17.00, la Casa Pogor, va fi lansat nr. 9 al lunarului de cultură "Timpul". Manifestarea face parte din ciclul de întîlniri "Serile TIMPUL" și îl va avea ca invitat pe scriitorul Dorin Spineanu.

Politia a lichidat o filieră de contranbandisti de autoturisme

Un truc ingenios pentru a cumpăra ieftin mașini străine

■ *un astfel de caz a fost depistat la vama Sculeni, poliția descoperind ulterior că rețeaua se întinde pînă în Elveția*

(continuare din pagina 1A)

În data de 22 august 1995, Victor Voloșevici, însoțit de un concetătean, Alexandru Rusnac (folosit ca interpret al tranzacției, pentru că acesta cunoștea limba română), și de cei trei intermediari, s-a deplasat la Cluj, unde a cumpărat autoturismul de la Adrian Pop contra sumei de 3000 de dolari, din care 300 de dolari i-au revenit ultimului intermediar, Mircea Codiș.

■ *1100 dolari pentru un fals*

În momentul încheierii tranzacției, ***vînzătorul i-a predat moldoveanului și un certificat de înmatriculare elvețian, în care erau înscrise datele de identificare ale autoturismului, precum și numele fostului proprietar - firma SANILINE S.A. din cantonul Vaud - Elveția***. După încheierea tranzacției, noul proprietar, Victor Volosevici, a condus autoturismul din Cluj pînă în Tîrgu Mureș avînd montate plăcuțele de înmatriculare elvețiene: UD 296814. Conform unei înțelegeri stabilite anterior, Victor Voloșevici trebuia să mai plătească intermediarilor o diferență a contravalorii autoturismului, de 1100 de dolari, bani pe care nu i-a avut în momentul tranzacției. Cum moldoveanul dorea să treacă granița cu autoturismul fără a plăti taxele vamale, pe drumul de întoarcere spre Tîrgu Mureș le-a pretins celor trei intermediari ca, în schimbul restului de bani pe care trebuiau să-l primească să-i facă rost de documente de proveniență a autoturismului din Ungaria, dat fiind că el avea înscris pe pașaport o viză de intrare-ieșire în Ungaria. ***Cu viza pentru Ungaria și cu acte de proveniență ale mașinii din aceeași țară, Victor Voloșevici ar fi afirmat la granița României cu Moldova că se află în tranzit și, ar fi scăpat, astfel, de plata taxelor vamale.*** Ca urmare a acestei pretenții, ultimul intermediar, Mircea Codiș, a procurat un certificat de înmatriculare unguresc, în alb, care prezenta amprenta ștampilei autorității emitente din Ungaria. Primul intermediar al afacerii, Aurelian Lirca, a mers la locuința lui Mircea Codiș, a adus certificatul de înmatriculare fals, precum și plăci de înmatriculare unguresti (CTD-106) pentru autoturism, pe care le-a înmînat moldoveanului.

■ *Înlocuirea plăcuțelor de înmatriculare*

Gyorgy Istvan, cel de-al doilea intermediar, cunoscător al limbii maghiare, a completat documentul cu un pix (cu mină de culoare neagră), înscriind datele tehnice ale autoturismului (reale!), precum și un nume fictiv, ca fiind al proprietarului autoturismului (fapt confirmat prin adresa Biroului Național Interpol). De asemenea, Gyorgy Istvan a completat și un formular de vînzare-cumpărare a autoturismului între proprietarul fictiv și V. Voloșevici, act semnat de acesta din urmă. Următoarea mișcare a fost înlocuirea plăcuțelor de înregistrare elvețiene cu cele unguresti. Plăcuțele elvețiene au fost aruncate în parcul din marginea orașului Tîrgu Mureș, de unde au fost recuperate de organele de anchetă. În noaptea de 23/24 august, noul proprietar al autoturismului, însoțit de cei trei intermediari s-a deplasat la punctul de frontieră Sculeni - Iași, unde era așteptat de un cetățean din Republica Moldova, care i-a înmînat pașaportul, pe care era înscrisă viza de intrare-ieșire din Ungaria, împreună cu 1100 de dolari.

■ *Împărțirea banilor*

Banii au fost împărțiți celor trei intermediari. În urma cercetărilor împotriva lui Adrian Pop (vînzătorul autoturismului) nu s-au administrat probe pentru că acesta a dovedit că a cumpărat mașina de la un elvețian, în data de 12 august 1995, de la tîrgul de mașini din Cluj. În sprijinul celor declarate, Adrian Pop a prezentat ***un act de vînzare-cumpărare încheiat între el și un cetățean elvețian, Florian Laval, care atestă că a cumpărat autoturismul cu 4000 mărci germane***. Prin Departamentul de Poliție din Lausanne - Elveția s-a comunicat anchetatorilor români că autoturismul Volkswagen Golf care a făcut obiectul tranzacției apare ca fiind furat din Geneva la 16 august (patru zile mai tîrziu după vînzarea autoturismului la Cluj). Cumpărătorul și cei trei intermediari urmează a fi trimiși în judecată. Victor Voloșevici (38 ani), din Bălți - Republica Moldova a fost cercetat penal pentru tentativa de contrabandă, instigare la fals material în înscrisuri oficiale, fals în înscrisuri sub semnătură privată, punerea în circulație și conducerea pe drumurile publice a unui autovehicul cu număr de înmatriculare fals.

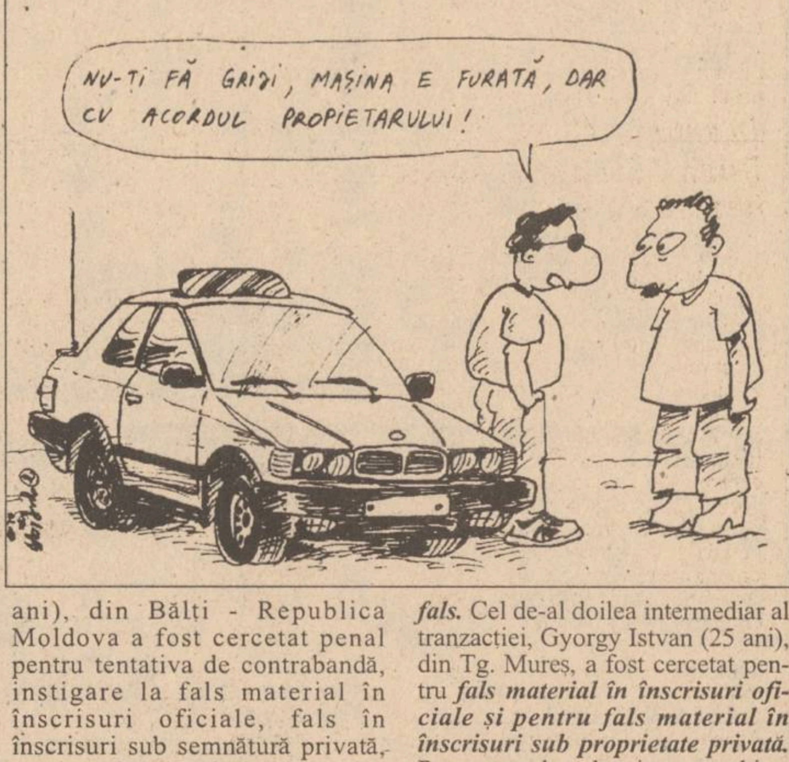

■ *Principalele capete de acuzare*

Aurelian Lirca (26 ani) din Tg. Mureș, primul intermediar, a fost anchetat pentru ***complicitate la fals material în înscrisuri oficiale și complicitate la punerea în circulație și conducerea unui autovehicul cu număr de înmatriculare fals.*** Cel de-al doilea intermediar al tranzacției, Gyorgy Istvan (25 ani), din Tg. Mureș, a fost cercetat pentru ***fals material în înscrisuri oficiale și pentru fals material în înscrisuri sub proprietate privată.*** Pe parcursul anchetei asupra ultimului intermediar, Mircea Codiș (26 ani), din Tîrgu Mureș, cunoscut cu antecedente penale, s-a mai găsit un certificat de înmatriculare unguresc în alb, cu privire la care se efectuează cercetări într-un alt dosar penal. Acesta din urmă a fost anchetat pentru ***complicitate la fals material sub înscrisuri oficiale, precum și pentru complicitate la punerea în circulație a unui autovehicul cu număr de înmatriculare fals.*** **(Anca ALEXANDRU)**

Un nou cutremur la Mica Industrie

Fostul director economic acuză membrii AGA că l-au forțat să înregistreze date false în registrele de contabilitate a firmei

Florin Sănăuceanu **(foto)** , fostul director economic al societății comerciale "Mica Industrie", a introdus acțiune în justiție împotriva actualei conduceri a firmei, solicitînd anularea deciziei prin care a fost concediat.

Florin Sănăuceanu a ocupat funcția de director economic la SC "Mica Industrie" în perioada iulie 1994 - august 1995, interval de timp în care societatea a fost zguduită de numeroase conflicte interne. De asemenea, controalele Direcției Controlului Financiar de Stat (D.C.F.S.) au evidențiat grave nereguli în contabilitatea firmei. Potrivit unui raport al D.C.F.S. patrimoniul societății a fost subevaluat cu circa 800 milioane lei.

Eliberat din funcția de director economic la data de 15 august a.c., Florin Sănăuceanu încearcă acum să-și recapete postul. Fostul director economic acuză reprezentanții AGA de la "Mica Industrie" (Toader Berlea și Silvian Ciută din partea FPS și Alexandrina Ardeleanu - FPP) că nu i-au aprobat bilanțul contabil și că l-au forțat să înregistreze în contabilitate sume false. Florin Sănăuceanu susține că în acest fel s-au înregistrat fictiv la rubrica "pierderi" aproximativ 400 milioane lei.

Conflictul dintre Florin Sănăuceanu și actuala conducere a SC "Mica Industrie" va fi soluționat de o instanță a Juecătoriei Iași, primul termen al procesului fiind programat la începutul lunii octombrie. **(Sorin SIMON)**

Ședință extraordinară a Consiliului Municipal

Pe ordinea de zi a ședinței extraordinare de ieri a Consiliului Municipal au fost trecute trei puncte: ultimele aspecte care au intervenit în legătură cu Hotărîrea de asociere a C.M. Iași cu firma "Inproiect", privind constituirea unui Centru de Afaceri la Iași; cu referire la faptul că primarul a introdus acțiune în Contenciosul Administrativ de anulare a acestei hotărîri; măsurile organizatorice ce trebuiesc luate în cadrul C.M. Iași, privind faptul că Lenuța Milatinovici, secretara C.M. Iași nu a anunțat consilierii municipali că hotărîrea de asociere a fost suspendată de Tribunalul Județean Iași și ultimul punct - hotărîrea de desemnare a unui avocat din cadrul Baroului Iași pentru a reprezenta C.M. Iași în procesul intentat de primarul municipiului Iași. Față de ultima ședință de "condamnare publică a primarului", după cum s-a exprimat un consilier municipal, la cea de ieri i s-a permis lui Constantin Simirad să ia cuvîntul. Acesta a ținut să reamintească consilierilor declarațiile făcute anterior: "***Unele hotărîri ale C.M. au fost imputate primarilor. Este cunoscut cazul primarului Brașovului. Acele hotărîri au fost considerate de Departamentul Administrației Publice Locale ca ilegale și păguboase pentru primărie. Pentru a nu avea astfel de necazuri și ca să fiu acoperit, am atacat Hotărîrea de asociere cu firma "Inproiect", în Contenciosul Administrativ. Dacă Tribunalul hotărăște că este legală, o voi pune în aplicare, iar dacă hotărăște că este ilegală, mă voi opune ei***". În timpul declarațiilor primarului Constantin Simirad, cosilierul Victor Condurache a adus în discuție un fax trimis de Biroul de Presă al Primăriei Iași către redactorul sef al ziarului "Observatorul". În fax, nesemnat, dar purtînd antetul Primăriei Iași, se cerea lămuriri în legătură cu o eventuală apartenență a redactorului șef al ziarului amintit, Dorian Obreja, la structurile fostei Securități a Statului. Majoritatea consilierilor prezenți au calificat drept șantaj acest fax. În legătură cu acest lucru, primarul Constantin Simirad ne-a declarat: ***"Este un fax care putea fi trimis de la Primăria Iași, dar în nici un caz nu este vorba de un șantaj. Prin acel fax, după cum s-a și menționat în el, se cereau niște lămuriri".***

Consilierii municipali care au luat cuvîntul au cerut să se propună prefectului județului Iași demiterea din funcție a secretarului C.M. Iași, Lenuța Milatinovici, deoarece aceasta nu i-a înștiințat la timp de procesul intentat de Constantin Simirad. La sfîrșitul ședinței, contrar tuturor așteptărilor, s-a votat doar o atenționare a secretarei Milatinovici, fără nici o altă măsură de sancționare. **(Mihai GIUBERNEA)**

Lista firmelor care își fac reclamă în acest număr

- Bursa Moldovei S.A. 3B
- Filiala Silvică P. Neamț 5A
- Centrul Cultural Francez 5A
- Metalo-Chimice S.A. 3B
- Universitatea "P. Andrei" 6B
- Textila S.A. 3B
- Open System 2A
- Palexim Com S.R.L. 2A
- Prems S.R.L. 2A
- Interelectric S.A. 4A
- Editura Hyparion 4A
- Schrotter S.R.L. 2A
- Log-Soft S.R.L. 4A
- Institutul European pentru Cooperare Cultural Științifică Iași și TV Europa Nova 3A, 4A, 6B
- Avatti Industries S.R.L. 8A
- Duvana S.R.L. 6B
- Ace Computers S.R.L. 4A
- Fibresin S.R.L. 6B
- Elvila International S.R.L. 3A
- Safi S.A. 1A
- Electric Puls S.R.L. 4A
- Alfa Civic S.R.L. 3A
- Libraria "Turnul de Fildeș" 4A
- Comtex S.A. 2A
- International Language Centre 2B
- Banca Comercială Română 2B
- Perami S.A. 6B
- International Aim Co S.R.L. 6B

Procese pe rol

Trafic cu mercur

Ieri, a început procesul inculpatei Iulia Troncan, din Iași, trimisă în judecată, în stare de libertate, pentru trafic de substanțe toxice. Conform actului de acuzare, Iulia Troncan a încercat să comercializeze mercur, substanță considerată, conform legislației actuale, ca fiind toxică.

În fața instanței, acuzata a declarat că a primit de la un anume Onofrei un păhărel în care se afla mercur, dar a pretins că, deși a terminat un liceu cu profil de chimie, nu a știut că în păhărel se afla mercur. Iulia Troncan a mai relatat că mercurul i-a fost lăsat în păstrare. "La un moment dat, văzînd că Onofrei nu vine să-și ia paharul, m-am dus la piață, unde cunoșteam pe cineva, și, cu această ocazie, am aflat că în pahar este mercur. Am vrut să plec spre casă, dar, în acel moment, am fost surprinsă de polițiști", a declarat inculpata la proces.

Pentru termenul următor, fixat pe data de 2 noiembrie, instanța a citat martorii cu mențiunea amendării în caz de neprezentare. **(A.S.)**

O nouă formulă de protecție anticorozivă

În zilele de 24 și 25 septembrie a.c. va avea loc la Iași o masă rotundă al cărei subiect îl va constitui ***prezentarea formulei de protecție anticorozivă promovată de concernul canadian Corolon.*** Întîlnirea va fi organizată de reprezentanța tehnică a acestei firme în România, cu sediul la Iași, și va avea ca invitați pe președintele corporației și directorul acesteia pentru Europa de Est. Conform datelor furnizate de reprezentanța ieșeană, prin intermediul directorului acesteia, Alexandru Coțofan, ***noua tehnologie de protecție anticorozivă este agreată de armata Statelor Unite ale Americii.*** Domeniile de aplicare cuprind de la acoperirea anticorozivă a autoturismelor, pînă la hale industriale, stîlpi de înaltă tensiune, aviație, drumuri și poduri, consolidări baraje, tuneluri etc. În plus, Alexandru Coțofan a afirmat că această tehnologie are un caracter ecologic. **(Alin TOCAN)**

ATENȚIE AUTOMOBILIȘTI

PREMS UNICUL REPREZENTANT PE MOLDOVA VINDE PRIN MAGAZINUL DE PIESE AUTO
DIN IASI - STR. SF. LAZAR NR.76 - TEL 032-231033 FAX 032-230954
ARBORE COTIT pentru: DACIA 1300, 1400; LADA 1500; ARO D127; SAVIEM 135HP; RABA 215HP
AX CU CAME pentru: OLCIT, stinga, dreapta
SET MOTOR pentru: DACIA 1300, 1400; LADA 1500; ARO D 127: SKODA
CUZINETI - PIVOTI - BIELETE DIRECTIE - INELE SINCRON
CANISTRE METALIZE - 20 l - 1.400 lei
PENTRU COMENZI EN GROS APELATI LA DEPOZITUL DE LA ACEEASI ADRESA
PRETURILE PRODUCATORULUI! FACILITATI DE PLATA!
LUNI-VINERI 8-19 SIMBATA-DUMINICA 8-14

SC COMTEX SA
organizează licitație directă
conform H.G. nr. 147/1991 (republicată)
LUNI, 9.10.1995, ora 11.00
la sediul său din Iași, str. Grigore Ureche nr. 3, bl. "Gh. Șonțu"
pentru închirierea următoarelor spații comerciale cu profil - comercializare mărfuri textile-încălțăminte, mărfuri alimentare, metalo-chimice, consignație, prestări servicii
- 1. Spațiu comercial (mag. 61) situat în Iași, B-dul Dacia, bl. DD 8-9, în suprafață de 610 mp - garanție de participare - 91.500 lei;
- 2. Spațiu comercial (mag. 47) situat în Iași, Șos. Păcurari, bl. 547, în suprafață de 110 mp - garanție de participare - 19.800 lei;
- 3. Spațiu comercial (mag. 46) situat în Iași, Str. Clopotari, bl. 634, în suprafață de 370 mp - garanție de participare - 66.600 lei
- 4. Spațiu comercial (mag. 74) situat în Iași, Șos. Nicolina nr. 15, bl. 944, în suprafață de 230 mp - garanție de participare - 41.400 lei
- 5. Spațiu comercial (mag. 36) situat în Iași, Calea Galății nr. 2, în suprafață de 300 mp - garanție de participare - 54.000 lei.
Taxa de participare este de 50.000 lei.
Înscrierile la licitație, împreună cu actele doveditoare privind bonitatea sau garanțiile materiale, precum și chitanțele privind taxa de participare și garanția de participare vor fi depuse la secretariatul societății pînă la data de - MIERCURI, 4.10.1995.
Caietul de sarcini poate fi procurat de la sediul societății contra cost.
Relații suplimentare la telefoanele 147166, 114174.

NOU
S.C. PALEXIM COM S.R.L.
Distribuitor autorizat în România
vinde
autoturisme LADA
VERA
EXCLUSIV
PRIMAVERA
SAMARA

Relații la telefon 032-113064
! PLATA ȘI ÎN RATE

OPEN SYSTEMS
Str. Stejar nr.3 * IAȘI * Tel./fax 032/17.47.59, 17.79.91
SISTEME PGA

486DX2/66MHz	486DX2/80MHz	486DX4/100MHz
• VESA	• VESA	• VESA
• 4MB RAM	• 4MB RAM	• 4MB RAM
• 512KB video	• 512KB video	• 512KB video
• 3.5" FDD	• 3.5" FDD	• 3.5" FDD
• 530MB HDD	• 530MB HDD	• 530MB HDD
• mouse	• mouse	• mouse
• 14" SVGA color Low Radiation	• 14" SVGA color Low Radiation	• 14" SVGA color Low Radiation
2.344.188 lei	2.344.188 lei	2.514.167 lei

Prețurile includ TVA.
GARANȚIE 24 LUNI, LICENȚĂ DOS !
LIVRARE DIN STOC!

SAMSUNG Iași
Instalații de aer condiționat dotate cu telecomandă
SAMSUNG AW 0903E - 1.236.900 lei
- 1 corp prindere în fereastră
- asigură răcire
SAMSUNG AS 905 ER - 2.060.900 lei
- split două corpuri
- asigură răcire
SAMSUNG ASH 1205 R - 2.884.000 lei
- split două corpuri
- asigură răcire și încălzire pentru 300 mc.
SAMSUNG ASH 1814 ER - 3.708.000 lei
- split două corpuri
- asigură răcire și încălzire pentru 400 mc.
Prețurile includ TVA.
SCHROTER Bd. Ștefan cel Mare și Sfânt, bl. B2, 6600 Iași
telefon: 0040-32-116651; 116772; 117300; fax: 0040-32-117956

MONITORUL DE IAȘI

În ceea ce privește cererea de eliberare formulată de Mitică Ungureanu

Se așteaptă pronunțarea instanței de judecată

Ieri, în sala de consiliu a Tribunalului Iași a avut loc o ședință specială, în care avocatele lui ***Mitică Ungureanu*** **(foto)** au cerut completului de judecată să dispună anularea celui de-al doilea mandat de arestare emis pe numele consilierului municipal.

Instanța urmează a se pronunța în privința acestei cereri în zilele următoare. **(A.S.)**

La universitățile iesene

Criză de locuri pentru cazarea studenților

Cazarea studenților de la instituțiile de învățămînt superior de stat din Iași se anunță, și în acest an, problematică. La Universitatea "Al. I. Cuza" vor putea fi acoperite doar 50% din cererile de cazare, iar la Universitatea de Medicină și Farmacie, unde s-au făcut precazări încă din vara acestui an, nu mai este nici un loc disponibil. Precizăm că aceste date sînt valabile pentru cazul în care este respectată norma sanitară de locuri într-o cameră. După cum am aflat, însă, de la serviciile administrative ale acestor instituții, probabil că și în acest an universitar studenții vor fi cazați peste norma sanitară, ceea ce va face ca, în continuare, majoritatea căminelor studențești să nu obțină autorizație sanitară de funcționare.

La Universitatea Tehnică "Gh. Asachi" se vor putea caza majoritatea studenților, dar tot prin depășirea normei sanitare.

Ca în fiecare an, la toate universitățile vor avea prioritate la cazare familiști, studenții orfani sau cei cu situații materiale grele.

Deocamdată, ministrul Învățămîntului nu a anunțat o majorare a tarifelor percepute pentru cazarea studenților.

Universitatea "Al. I. Cuza" și Universitatea Tehnică "Gh. Asachi" vor începe cazarea familiștilor pe 28 septembrie, iar pe 29 septembrie a celorlalți studenți. **(S. ARADEI)**

Vinerea viitoare

Ședință pentru atribuirea apartamentelor prevăzute în Ordonanța 19/1994

Vineri, 29 septembrie a.c., la sediul R.A. "Citadin", din strada Smîrdan nr. 5, la ora 11,00, va avea loc o nouă ședință publică de atribuire a apartamentelor pentru categoriile de persoane care se încadrează în prevederile Ordonanței 19/1994. Reamintim că acestea sînt persoanele cu handicap și tinerii căsătoriți ce au vîrsta de pînă la 30 de ani (la ședința din 29 septembrie nu vor fi acceptați tinerii care au împlinit 30 de ani pînă la 6 septembrie 1995). Statul acordă acestor categorii de persoane subvenții de pînă la 30% pentru cumpărarea de locuințe. La ședința publică din 29 septembrie vor participa persoanele înscrise în Lista 3 de prioritate, întocmită în urmă cu cîteva luni. Apartamentele care se vor distribui sînt în număr de 16, după cum urmează: un apartament în blocul DA3 din cartierul Dacia, trei apatamente în blocul 64 din Lunca Cetățuii și 12 apartamente în blocul D13, care se va construi în cartierul Oancea. Din aceste 16 apartamente, trei sînt cu o cameră, zece - cu două camere și trei - cu trei camere. **(G. PARFENIE)**

La Tribunalul Iași

Savel Scafaru a fost condamnat la șapte ani închisoare

Tribunalul Iași l-a condamnat ieri, la șapte ani închisoare pe inculpatul ***Savel Scafaru***, din Văleni, județul Iași, acuzat de distrugere, vătămare corporală și tentativă de omor.

Amintim că pe data de 19 septembrie 1993, inculpatul a intrat într-un bar din localitate, unde din cauza atitudinii sale jignitoare, cei aproximativ 40 de consumatori care urmăreau la televizorul din bar serialul "Dallas", i-au cerut lui S. Scafaru să iasă afară. Acesta însă, conform rechizitoriului, a început să facă scandal și, în scurt timp, în bar a început o încăierare generală. Inculpatul a fost învinuit că a scos un cuțit, cu care i-a lovit pe frații Dobreanu. Unul din aceștia a scăpat doar cu vătămare corporală, însă o lovitură de cuțit a pus în pericol viața celuilalt.

Instanța a apreciat că incupatul este vinovat de acuzele care i-au fost aduse și a dispus condamnarea inculpatului la șapte ani închisoare. **(A. SCUTELNICU)**

Domnișoara Rodica Luca pune pe jar învățămîntul preuniversitar

Corpul profesoral de la Liceul "M. Eminescu" se adresează ministrului Învățămîntului

■ ***69 de profesori ai liceului au semnat o declarație de protest față de decizia Inspectoratului de a desființa cantina și internatul acestei unități de învățămînt***

Conform Deciziei nr. 209/18 septembrie a.c., a Inspectoratului Școlar Județean Iași, elevii interni ai căminului Liceului "Mihai Eminescu" sînt transferați de pe data de 15 septembrie la căminul Liceului "C. Negruzzi". Prof. ***Dimitrie Terzici***, directorul Liceului "M. Eminescu", ne-a precizat că decizia ISJ nu a fost pusă în aplicare pînă la ora actuală, avînd în vedere opoziția Consiliului profesoral al liceului față de o asemenea hotărîre. ***"Vom lupta în continuare pentru a ne menține elevii în căminul liceului, care este folosit la capacitatea maximă. Deja am prezentat poziția noastră unor parlamentari și o vom prezenta și Ministerului Învățămîntului"***, a mai adăugat prof. Dimitrie Terzici.

Rodica Luca, inspector general al ISJ Iași

După cum s-a mai precizat, într-o serie de articole anterioare, Inspectoratul Școlar Județean a decis dezafectarea unor clădiri din învățămîntul preuniversitar ieșean, ca urmare a utilizării parțiale și ineficiente a acestora. Inspectorul general al ISJ, prof. ***Rodica Luca***, ne-a declarat: ***"cheltuielile pentru întreținerea acestor clădiri nu se justificau, fiind utilizate într-o mică măsură"***. În această situație se află cantina și căminul Liceului"Tehnoton", cantina și căminul Liceului Economic nr. 2 și cantina Grupului Școlar de Chimie Industrială Iași. Inspectorul general ne-a explicat hotărîrea de desființare a acestora ca fiind urmare a faptului că internatul liceului "C. Negruzzi", folosit doar parțial, poate primi elevi interni de la Liceul "M. Eminescu". Situația inversă nu ar fi posibilă, deoarece internatul Liceului "M. Eminescu" este folosit la capacitatea maximă.

În Decizia nr. 209/18 septembrie a ISJ, motivațiile sînt cu totul altele. Hotărîrea este luată ca urmare a unor ***"adrese ale unităților școlare prin care se solicită utilizarea judicioasă a spațiilor de învățămînt"***. Prof. Dimitrie Terzici, însă, ne-a precizat: ***"Noi nu am trimis niciodată o astfel de adresă și nici nu am fi putut să o trimitem, deoarece nu avem astfel de probleme. Poate fi cazul celorlalte licee, ale căror cantine și cămine funcționau, într-adevăr, la capacitate redusă"***.

Desființarea cantinei și căminului Liceului "M. Eminescu", pune dincolo de ambițiile conducerii ISJ, serioase probleme. În primul rînd, vor fi trimiși în șomaj peste 20 de salariați, deși într-o primă fază ISJ promisese că nu se va pune această problemă.

În majoritatea lor, acești salariați sînt persoane în vîrstă, care lucrează de ani de zile la Liceul "M. Eminescu".

Transferarea elevilor la căminul Liceului "C. Negruzzi" poate conduce la situații foarte grave pentru elevi, după cum se arată în adresa din 20 septembrie, semnată de 69 de profesori ai liceului, trimisă de Consiliul Profesoral al Liceului "M. Eminescu" Inspectoratului Școlar Județean. Astfel, condițiile de studiu și de cazare de la Liceul "C. Negruzzi" sînt inferioare celor de la "Eminescu". În plus, este vorba de parcurgerea unei distanțe destul de mari, între școală și cămine, iar pentru problemele care pot apărea pe drum este greu de spus cine își asumă responsabilitatea.

Toate aceste motive au adus la respingerea în totalitate a deciziei ISJ de către Consiliul Profesoral al Liceului "M. Eminescu". **(S. ARADEI)**

"Dacă RAJAC nu ne dă apă, noi de ce să-i dăm bani?"

■ ***aspecte incredibile constatate de echipele regiilor autonome, care au încercat să recupereze datoriile ■ familii numeroase care trăiesc cu cîteva zeci de mii de lei pe lună ■ persoane care datorează un milion de lei pentru întreținere etc.*** ■

De aproape 13 ani, ***Mihai Rotaru*** este administratorul asociației de locatari P.T.1 Frumoasa 1, cea mai mare asociație din orașul Iași, cu 16 blocuri, 50 de scări, 804 apartamente și aproximativ 3.000 de locatari. Fiind cea mai mare asociație, are și cel mai mare debit, aproximativ 71 milioane lei. Ponderea principală a acestei datorii o are blocul 750, un bloc-turn, unde, la cele patru scări, suma totală a restanțelor se ridică la 18 milioane lei.

Spre deosebire de alte asociații de locatari, în cazul asociației PT 1 Frumoasa 1, numărul familiilor numeroase este mai mic. Acest lucru se simte în modul în care arată scările blocurilor, mult mai curate și mai îngrijite decît în Nicolina.

La blocul 760, scara A, familia ***Ioan Corodeanu***, compusă din 7 membri, are o datorie de 289.573 lei. Sursele de venit ale familiei le reprezintă pensia TBC, în valoare de 70.000 lei, a lui I. Corodeanu, și ajutorul social, de 38.000 lei, al soției sale, care ne-a precizat: ***"De fiecare dată cînd soțul meu ia pensia las ceva la asociație. Ce să fac? Am cinci copii. Aș munci ca femeie de serviciu, dacă aș găsi undeva"***.

Gheorghe Rînțar, locatar al blocului 764, scara B, are o restanță de 647.746 lei și 6 copii minori, cărora nu știe cum să le asigure hrana din salariul său de aproximativ 100.000 lei pe care îl are la SC "Iașitex" SA.

Cazuri deosebite s-au înregistrat la blocurile 750 și 648. La scara D a blocului 750 locuiește ***Rodica Botezatu***, o femeie singură, care primește un ajutor social de 38.000 lei. Ea are 7 copii minori și o datorie la întreținere de 909.421 lei.

Familia ***Vasile Zarafan*** locuiește în blocul 648, scara C. Ambii soți sînt handicapați, au opt copii și debitul lor se ridică la 347.594 lei.

Numărul cazurilor asemănătoare celor prezentate este însă mult mai mare.

"Sînt familii cu situații foarte grele care mai vin cîteodată și mai plătesc întreținerea. Sînt și familii de condiție bună, care au posibilități de achitare a restanțelor și, totuși, acest lucru nu se întîmplă. Pur și simplu ne sfidează și nu vor să plătească" - a mai adăugat Mihai Rotaru.

Un motiv real, constatat de echipa de verificare, pentru care oamenii refuză să-și achite datoriile, este legat de faptul că aceștia nu sînt mulțumiți de calitatea serviciilor prestate de regiile autonome.

"În cursul zilei nu curge apa rece la etajele trei și patru. Practic, dimineața devreme și seara, după orele 22,00, avem apă rece. În rest, trebuie să ne descurcăm cu apa oprită în sticle, bidoane și alte vase. Dacă RAJAC nu ne dă apă, noi de ce să-i dăm bani?" - a fost opinia casierei de la asociație, ***Marinela Ciolan***.

Indiferent de motivul pentru care o parte a populației refuză să-și achite datoriile pe care le are la întreținere, un lucru este cert, și anume că aceste debite vor rămîne în continuare la un nivel ridicat. Faptul că toți cei cu restanțe își pun speranța în încasarea ajutorului social, pentru a mai acoperi din datorii, spune multe despre nivelul de trai din acest cartier. **(Lucian LEONTE)**

Neculai Ezaru, 38 de ani, a hotărît să abandoneze patru din cei cinci copii ai săi

■ ***"N-am ce să dau de mîncare la copiii ăștia" - a afirmat acesta în fața comisiei județene pentru ocrotirea minorilor***

Neculai Ezaru (38 de ani), din comuna Rediu, a hotărît că cel mai bine pentru patru din cei cinci copii ai săi este ca aceștia să locuiască într-o instituție de stat; aceasta după ce i-a îngrijit timp de treisprezece ani. Neculai Ezaru a trăit, din 1981, în concubinaj cu ***Rodica Doroftei*** (32 de ani). De doi ani de zile, femeia l-a părăsit pentru un alt consătean. Cei cinci copii, care-i poartă numele, au rămas în grija lui. Într-o casă de două camere locuiesc nouă persoane - casa aparține mamei lui Neculai Ezaru și-i mai adăpostește și pe doi dintre frații acestuia. ***"Am lucrat pînă în '81 ca șofer și tractorist. De-atunci n-am mai avut serviciu; am lucrat numai ca zilier, pe ici - pe colo. Dar nu mă mai descurc. N-am ce să dau de mîncare la copiii ăștia"***, ne-a declarat Neculai Ezaru. O păstrează pe lîngă casă pe fata mai mare, ***Ana*** (13 ani), să-i ajute în gospodărie mamei sale. Pe ceilalți patru - ***Nicoleta*** (11 ani), ***Sorin*** (10 ani), ***Geanina*** (9 ani) și ***Nicu*** (8 ani) - nu mai vrea să-i țină. Nu pare să regrete; e oarecum ușurat, ca și cum ar scăpa de o povară. Dar nu încetează să se scuze. ***"Eu n-am pămînt, dar mama are zece prăjini. Nu avem nici un fel de animale pe lîngă casă, încît copiii au băut foarte rar lapte"***, spune Neculai Erzaru. Îmbătrînit înainte de vreme, el nu-și învinovățește prea tare concubina pentru purtarea sa imorală. Mărturisește, totuși, că aceasta are un copil de patru ani cu celălalt bărbat (deci născut pe vremea cînd femeia trăia cu el), care a fost abandonat la Leagănul de copii. Nu știe cînd își va lua copiii înapoi acasă. Oricum, nu prea curînd. ***"Să mă aranjez și eu cît de cît. Poate îmi voi găsi chiar și un serviciu. Să-mi fac o casă..."***, ne-a declarat, prea puțin convins, Neculai Erzaru. Greu de crezut că, la vîrsta lui, va avea puterea să înceapă un nou drum. Mai ales că, "atunci cînd este", Neculai Erzaru nu se dă în lături de la băutură. **(Gynella PARFENIE)**

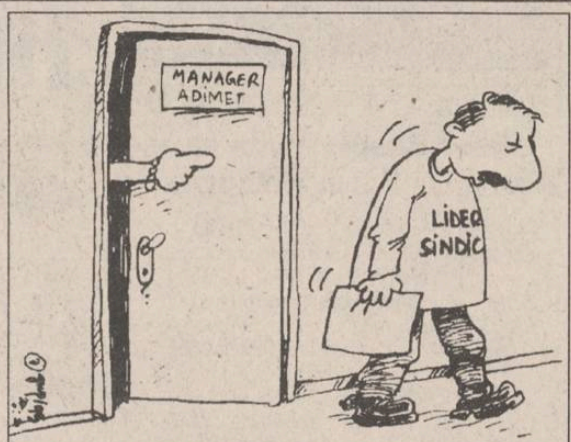

Continuă tensiunile dintre conducere și o parte a salariaților de la S.C. ADIMET

■ ***managerul societății l-a suspendat din funcție pe fostul lider de sindicat ■ o parte a salariaților amenință cu greva*** ■

Lupta sindicală de la SC ADIMET SA, ca urmare a creerii unui nou sindicat care a preluat prin mijloace mai mult sau mai puțin ortodoxe o mare parte dintre salariați, a căpătat noi valențe prin apariția recentă a unei alte organizații. Pe 18 septembrie, Judecătoria Iași a aprobat înființarea sindicatului ***"Dreptatea"***, creat cu o parte dintre salariații care au făcut parte din Sindicatul liber ADIMET. Reamintim că Sindicatul Liber ADIMET s-a autodesființat deoarece membrii săi au părăsit această organizație. Totodată, realegerea lui ***Traian Dămătăr***, liderul Sindicatului Liber ADIMET, a fost nestatutară deoarece acesta ocupase funcția de președinte timp de două mandate.

După ce pe marți, 19 septembrie, au fost depuse la registratura SC ADIMET SA actele sindicatului DREPTATEA, ieri dimineață trebuia să aibă loc o adunare generală a membrilor de sindicat, în număr de 78, după cum afirmă președintele organizației, ***Ioan Cocoi***. Însă, adunarea generală a membrilor sindicatului DREPTATEA nu a mai avut loc datorită refuzului managerului Elena Rotariu. Pe de altă parte, la poarta societății era afișat un anunț privind suspendarea din funcție a fostului lider sindical, Traian Dămătăr, precum și interzicerea acestuia de a mai pătrunde în unitate pînă la data finalizării cercetărilor Poliției și soluționarea dosarului penal. ***"Am fost convocat la poliție pentru a da unele lămuriri privitoare la un dosar penal și am fost acuzat de conducere că aș fi cercetat pentru încălcări ale legii. Eu consider că suspendarea mea din funcție este o tentativă de reprimare în forță a mișcării sindicale"***, ne-a declarat Traian Dămătăr, fostul președinte al Sindicatului Liber ADIMET.

Față de neaprobarea ședinței membrilor sindicatului DREPTATEA, liderul Ioan Cocoi a precizat: ***"Noi am anunțat managerul societății de intenția organizării unei adunări sindicale, atît în scris, cît și verbal. Azi dimineață*** (alaltăieri-n.r.), ***doamna Elena Rotariu nu a aprobat adunarea noastră pe motiv că nu i se adusese la cunoștință organizarea acesteia. Însă, din discuțiile purtate cu dînsa, a reieșit că citise documentația depusă de sindicat la registratură, deși nu a vrut să recunoască. Curios este cum pentru sindicatul "galben" a fost de ajuns o simplă cerere verbală, iar pentru noi nu a contat o cerere scrisă. În privința lui Traian Dămătăr, sîntem hotărîți să luăm o atitudine fermă, deoarece astfel de surprize au mai avut loc"***.

Contactată pentru a-și preciza poziția, ***Elena Rotariu***, manager al SC ADIMET SA, ne-a declarat: ***"Nu am fost înștiințată de sindicat că se vrea organizarea unei adunări generale. Cînd am ajuns la birou, după ce am fost confruntată cu această problemă la intrarea în unitate, am găsit în mapa de corespondență doar un anunț al organizării adunării, însă nici o cerere pentru aprobarea acesteia. În ceea ce-l privește pe Traian Dămătăr, eu personal am făcut o sesizare la Parchet, care a fost trimisă Poliției spre cercetare, așa că am hotărît suspendarea fostului lider și interzicerea intrării în SC ADIMET SA pentru a nu dispărea din unitate acte care ar putea influența ancheta"***. **(Daniel NIȚOI)**

N.R. Ieri, în jurul orelor 15, la SC ADIMET SA a avut loc adunarea generală a membrilor sindicatului DREPTATEA, după ce, în prealabil, managerul Elena Rotariu și-a dat acordul pentru organizarea acesteia. Pe lîngă discuțiile care au avut ca obiect contractul colectiv de muncă, liderul Ioan Cocoi a pus în discuție și cererea de a se acorda sporuri de intemperii și periclitate care, în prezent, nu sînt luate în calcul. Vom reveni.

În farmaciile ieșene se găsesc teste americane pentru depistarea sarcinii

■ *în patru minute, o femeie poate afla dacă este însărcinată*

Starea de graviditate se poate constata fie prin examen clinic, fie, în completare, de cele mai multe ori, prin examene paraclinice, precum echografia sau testele imunologice de sarcină.

"Pînă în urmă cu vreo opt ani, la Iași se executau și teste biologice pentru depistarea sarcinii, ca de exemplu testul Galli-Mainini (testul cu broscoiul). Din cîte știu, s-a renunțat peste tot la asemenea teste, din cauza riscului mare de eroare", ne-a relatat dr. Emil Gheorghiță, de la Maternitatea "Elena-Doamna". În prezent, în clinicile de obstetrică-ginecologie din Iași se folosesc teste produse de Institutul "Cantacuzino" din Capitală (care au neajunsul unui procentaj ridicat de eroare - aproximativ 15-20%) și teste de import, de obicei americane, care se utilizează și în cabinetele particulare din Iași.

"Testul «One Step Pregnancy» oferă certitudinea rezultatului și poate pune diagnosticul de sarcină foarte de timpuriu - chiar la o zi-două de întîrziere a ciclului menstrual, rezultatul fiind obținut în patru minute. Aceste teste sînt gratuite pentru femeile internate în maternități. În condiții de ambulator, un asemenea test efectuat la cabinetele particulare costă în jur de 7000 lei (la laboratorul «Pro Familia»). Acest test, de o mare acuratețe, poate fi folosit și de către femei la domiciliu. Trebuie reținut, însă, că testele de sarcină nu elimină controlul ginecologic (anumite afecțiuni ginecologice pot da aceeași reacție ca o sarcină, drept care examenul ginecologic este obligatoriu)", a mai precizat dr. Emil Gheorghiță.

Testele de sarcină "One Step Pregnancy" se pot cumpăra din farmacii. Și dacă de la Farmacia nr. 2 din Piața Unirii am fost informați că aceste teste n-au fost comercializate aici, la alte farmacii, particulare, acestea se găsesc și costă 3820 lei. Farmacistele ne-au relatat că femeile care solicită acest produs au vîrsta de pînă la treizeci de ani și îl cumpără, de regulă, la recomandarea unui medic ginecolog. **(Gynella PARFENIE)**

Oameni fără de căpătîi

Cetățeanul Ion Murașcu, de pe strada N. Iorga, a abandonat civilizația și s-a întors la primitivism

De mai mult timp, spațiul verde al unui bloc de pe strada N. Iorga, de lîngă bazar, adăpostește mormane de boarfe, sacoșe pline cu resturi de mîncare, oale găurite, covoare uzate, peste care se învîrt roiuri de țînțari.

Adeseori, printre vechituri, poate fi văzut un bărbat îmbrăcat cu haine rupte și prea scurte pentru el, care de obicei stă ghemuit pe un țol, fără a da semne că l-ar deranja țînțarii sau mirosul greu din jurul său. Ion Murașcu (52 ani) acceptă să stea de vorbă cu oricine, repetînd mereu că el n-a furat nimic și n-a făcut nimic rău. Susține că nu are unde locui, că mama sa Elena Murașcu și fiica sa l-au dat afară din apartamentul cu trei camere, sub ferestrele căruia stă acum. *"Am avut o garsonieră, dar fiica mea m-a pus să o vînd, după care mi-a luat toți banii. Mama, care stă în același apartament, nu este întreagă la minte"*, spune Ion Murașcu. În prezent, Ion Murașcu nu are nici un venit sigur și doarme pe unde apucă. Susține că vine aici, sub ferestrele apartamentului fiicei sale, pentru că bucățica de spațiu verde îi aparține. Ana Niculăiță, sora Elenei Murașcu, locuiește în același bloc și varianta ei despre neînțelegerile dintre mamă, fiu și nepoată este total diferită de cea a lui Ion Murașcu: *"A avut două apartamente pe care le-a vîndut și le-a băut. Acum o face de rușine pe Alina, fiică-sa. Sora mea este cam nebună, dar tot cu el ține. Alaltăieri noapte n-a fost acasă și mi-a mărturisit că nu știe pe unde a umblat. Din cînd în cînd mi se face milă și îi mai dau soră-mi ceva de mîncare"*. Cea mai afectată de această situație pare a fi Alina Andronache, fiinca lui Ion Murașcu și mamă a doi copii minori. Cu o bunică nebună și un tată care îi face scandal permanent, Alina a ajuns la capătul răbdării. Cînd pleacă de acasă, ea încuie două camere din apartament din cauza bunicii. Singura cameră rămasă deschisă e cea a bătrînei Elena Murașcu. Aceasta este plină cu vechituri strînse din gunoaie. Termenul de cameră de locuit este impropriu pentru un spațiu în care și-a găsit loc o adunătură de papuci desperecheați, de saltele găurite și de zdrențe. Cînd este acasă, Elena Murașcu sortează la nesfîrșit vechiturile. *"Are o pensie de peste 100.000 de lei. Nu știu ce face cu ea! Umblă numai prin gunoaie și îmbrăcat ca ultimul calic"*, spune Ana Niculăiță. Dincolo de toate neînțelegerile de familie, rămîne un om care nu are unde-și petrece iarna, o bătrînă ce are nevoie de îngrijire medicală și doi nepoți școlari care dau vehement din cap cînd îi întrebi despre cel de sub ferestre: *"Nu, nu este bunicul nostru. Este un vagabond"*. **(Dana PAVEL)**

Un nou serviciu de consultanță

Asociația "Cuponul"

În peisajul bogat al organismelor românești implicate în procesul privatizării "accelerate", a apărut de curînd o nouă asociație: cea a deținătorilor de cupoane, denumită "Cuponul". Aceasta își propune, ca principal obiectiv, acordarea de consultanță proprietarilor de cupoane, interesați de posibilitățile de investire eficientă a acestor hîrtii de valoare. Mai concret, inițiatorii acestei asociații (Camera de Comerț și Industrie a României, Consiliul Național al Întreprinderilor Private Mici și Mijlocii și patru organizații patronale) au făcut publice următoarele obiective ale "Cuponului":

■ transparența procesului de privatizare prin crearea unei piețe a informației calitative privind întreprinderile; ■ reducerea riscului la preschimbarea certificatelor și cupoanelor în acțiuni prin exprimarea unei opinii avizate și descurajarea vînzării acestora; ■ furnizarea unor prime informații cu privire la valoarea de piață a întreprinderilor, după începerea alocării hîrtiilor de valoare menționate; ■ furnizarea de semnale pentru investitorii ulteriori care vor cumpăra acțiuni contra numerar; ■ selecția națională a întreprinderilor viabile de cele ce trebuie restructurate etc.

Deși salutare, obiectivele "Cuponului" par a fi la mare councurență cu cele ale numeroaselor instituții implicate în procesul de privatizare: Guvernul, Agenția Națională de Privatizare, Fondul Proprietății de Stat, cele 5 FPP-uri, Secretariatele județene de aplicare a Legii nr. 55/1995, de accelerare a privatizării, și altele. În plus, va fi interesant de urmărit cîți dintre cei peste 17 milioane de milionari în cupoane vor apela la serviciile asociației "Cuponul", în condițiile în care toate instituțiile enumerate au oferit nenumărate informații, cifre și statistici, fără însă a reuși, pînă acum, să impresioneze cetățeanul obișnuit cu beneficiile pe care le-ar putea obține devenind un acționar anonim al unei întreprinderi cu profit zero. **(Mihaela BREZEANU)**

Pînă pe 30 septembrie se mai primesc cereri pentru împrumuturi nerambursabile din fonduri PHARE

Deși Programul PHARE al Uniunii Europene, prin care întreprinderilor particulare din România le-au fost alocate trei milioane de ECU (echivalentul a peste 3,75 milioane dolari americani) sub formă de împrumuturi nerambursabile, avea ca termen limită de depunere a solicitărilor 31 iulie a.c., această dată a fost amînată pînă pe 30 septembrie 1995. Virgil Călmățuianu, consilier financiar la Fundația pentru Promovarea Întreprinderilor Private din Iași, a declarat: *"Avem posibilitatea să mai primim solicitări din partea întreprinzătorilor interesați de întocmirea dosarelor ce vor fi înaintate Centrului Român pentru Întreprinderi Mici și Mijlocii (CRIMM) doar în aceste zile. Am fost informați că în jurul zilei de 15 octombrie a.c. va avea loc deschiderea unui alt program similar al Uniunii Europene"*.

Menționăm că *asemenea credite nerambursabile sînt acordate firmelor particulare cu activitate de producție, suma alocată fiind de maximum jumătate din necesarul total de fonduri ale solicitantului*. Acesta trebuie să folosească banii astfel obținuți pentru *cumpărarea unor utilaje de producție din țările Uniunii Europene sau din țările Europei de Est care beneficiază de ajutor prin Programul PHARE.*

Facem precizarea că în Iași există două soluții pentru solicitanții de credite nerambursabile alocate de Uniunea Europeană, în vederea întocmirii dosarelor necesare: *Centrul Româno-American pentru Dezvoltarea Întreprinderilor Particulare (CRADIP) și Fundația pentru Promovarea Întreprinderilor Private Mici și Mijlocii.* Aceste două organizații percep o taxă pentru serviciile acordate întreprinzătorilor ieșeni, taxă ce se cifrează, în cazul Fundației amintite la patru sute de mii de lei. Această sumă se plătește în două tranșe: două sute de mii în momentul începerii documentației, iar restul în momentul cînd aceasta este înaintată CRIMM. Costul total al întocmirii acestei documentații este cuprins între doi și cinci la sută din valoarea totală a împrumutului nerambursabil. **(Alin TOCAN)**

MONITORUL FINANCIAR

Urmînd exemplul lui Ion Iliescu

Mircea Snegur invită investitorii străini în Moldova

Președintele Republicii Moldova, Mircea Snegur, a declarat miercuri că țara sa deschisă tuturor investițiilor străine, iar alte oficialități de la Chișinău apreciază că influxurile de capital vor invada fosta republică sovietică, a relatat REUTER. "Moldova este o țară deschisă. Nu există absolut nici un domeniu interzis investitorilor străini", a declarat Snegur în cadrul forumului "Moldova Deschisă Lumii". Investițiile de capitaluri private în Republica Moldova sînt în prezent de doar 10 dolari pe cap de locuitor, iar autoritățile locale fac eforturi intense pentru atragerea și a altor investiții. În cadrul aceluiași forum, președintele republicii a lansat un apel la străini să participe la privatizarea sectoarelor comerciale și de servicii. Moldova urmează să încheie privatizarea prin cupoane în noiembrie, cînd va declanșa vînzarea întreprinderilor de stat prin lichidități. Snegur a invitat, de asemenea, la realizarea de investiții în sectorul bancar al țării, în industria tutunului, energetică și de comunicații. Președintele Moldovei a precizat că firmele străine au posibilitatea să ia parte la licitațiile deschise pentru a achiziționa pînă la 60% din acțiunile a 39 de întreprinderi din sectorul industriei militare, agricultură, construcții de mașini, hotelier și altele. "Colapsul din producție a fost înlăturat și va începe o creștere economică stabilă, în special dacă investitorii străini vor veni în Moldova. În orice caz, FMI nu are motive să reconsidere prognozele sale privind creșterea PIB cu 1,5% în acest an", a declarat președintele Republicii Moldova.

Rezultatele terapiei de șoc

Creșterea economică a Cehiei în ultimul trimestru a depășit estimările

Creșterea economică a Cehiei s-a accelerat în al doilea trimestru al acestui an, depășind 4%, cea mai mare rată anualizată de după 1989, informează REUTER. După cum a anunțat miercuri Biroul de Statistică al Cehiei, Produsul Intern Brut a înregistrat în trimestrul al doilea o creștere de 4,1% față de aceeași perioadă a anului trecut, depășind prognozele anterioare de 3,2%. Potrivit aceleiași surse, PIB real a crescut în prima jumătate a anului cu 4%, față de 1,9% în 1994. Analiștii apreciază că politica monetară austeră a guvernului ar putea limita efectele aprecierii inflației.

Încercare de rentabilizare

Studiul de restructurare al Tarom va fi finalizat pînă la 15 octombrie

Studiul de restructurarea al companiei Tarom, realizat de Agenția Națională de Restructurare, va fi prezentat pentru avizare Consiliului de Coordonare Strategie și Reformă Economică, pînă la 15 octombrie 1995, a declarat Aurel Novac, ministrul Transporturilor, la conferința de presă de joi. Ministrul Novac nu a prezentat situația financiară a companiei, motivînd că Tarom este o societate comercială gestionată de FPS (proprietar a 70% din capital), și FPP IV Muntenia (30% din capital), Ministerul Transporturilor avînd numai atribuții de control privind respectarea legislației în domeniu. Restructurarea propriu-zisă va fi finanțată de către FPS, în calitate de acționar majoritar, Agenția Națională de Restructurare realizînd numai studiul. SC Tarom SA nu a fost inclusă în lista celor 3.907 societăți comerciale incluse în privatizarea de masă, fiind considerată societate strategică, de interes național. La nivel guvernamental există un proiect legislativ de transformare a SC Tarom SA în Compania Națională de Aviație, la care statul va deține pachetul majoritar - 51% din acțiuni.

Cursul de referință al BNR valabil pentru 22.09.1995

1 USD = 2115 lei

1 DM = 1429 lei

Cursul de schimb al principalelor valute valabil pentru data de 22.09.1995

Casele de schimb valutar	Dolar SUA		Marca germană	
	C	V	C	V
Banca Agricolă (tel. 112627)	2090	2140	1425	1475
Banca Română pentru Dezvoltare (tel. 211340)	2110	2145	1428	1452
Banca Dacia Felix (tel. 145125)	2080	2120	1419	1480
Credit Bank (tel. 117591)	2090	2145	1420	1455
Banca Română de Comerț Exterior (tel. 211738)	2120	2170	1425,68	1459,31
Casa de schimb "Edmond" (tel. 115309)	2100	2150	1420	1475
Casa de schimb ACR (tel. 112345)	2110	2160	1430	1470
BANKCOOP (tel. 211236)	2090	2160	1430	1470
Italian (tel. 213123) Casa de schimb	2120	2180	1420	1480
Banca "București" (tel. 212009)	2160	2215	1471	1540

cele mai gingașe romane de dragoste

în colecțiile
Diana
Diana Special
Silvia
Courths - Mahler
Șoaptele Inimii
HIPPARION
3400 CLUJ NAPOCA
Vasile Lupu 85

ULTIMATE SECURITY
în căutarea excelenței

SISTEM DE ALARMĂ FĂRĂ FIRE
Senzorii de pătrundere, de prezență și de incendiu
unitatea centrală, robotul telefonic
sînt telecomandate prin unde radio.
Instalare în 11 minute!
Electric PULS
Tel: 032-213.284

OFERIM
Hîrtie
ambalaj uz general
Hîrtie ambalaj specială
(pentru preparate și carne).
Tel. 116864, 116370

Log-Soft s.r.l.
Calculatoare SALIENT
Imprimante EPSON, STAR, SEIKOSHA
Fax-uri și copiatoare TOSHIBA
Consumabile
NOU!!
Calitate superioară la prețuri avantajoase
SUNAȚI CHIAR ACUM!
Str. A. Panu 2A, IAȘI, telefon 032-21.11.30, fax 032-13.77.66

Cea mai solidă sursă pentru afacerile dumneavoastră:
Ace Computers

societate mixtă româno-austriacă,
DEALER AUTORIZAT
DTK Computer,
importator direct
IAȘI Grigore Ureche 3, bl. Walter Mărăcineanu, parter
tel/fax: 032-213122,213130

OFERTĂ SPECIALĂ
Fax-uri Panasonic
KX-F 140 - 1.399.990 lei
KX-F 150 - 1.499.990 lei
KX-F 550 - 1.299.990 lei
KX-F 195 - 1.499.990 lei
Fax-uri SANYO
SFT-110 - 1.049.990 lei
SFT-111 - 1.049.990 lei
Prețurile NU includ TVA.
S.C. INTERELECTRIC S.A.
Str. ELENA DOAMNA Nr. 24
Tel. (032) 112004, 210030, 210031
Fax (032) 112366, 210034

CITIȚI ZILNIC
ZIUA!
• editorial despre starea națiunii • dezvăluiri • articole economice și anchete sociale • finanțe și informații bursiere • patru pagini de SPORT • divertisment, magazin • modă • informații despre staruri • mică și mare publicitate
Nu pierdeți ZIUA în zadar!

Turnul de fildeș
Librăria de pe scări
organizează
în fiecare lună
o tombolă de carte.
Pentru fiecare carte cumpărată, clienții noștri primesc un Talon de participare numerotat. Talonul se completează în două exemplare, cu numele și prenumele participantului, numărul de telefon (sau adresa). Un exemplar rămîne la librărie, celălalt este păstrat de client. Tragerea la sorți se va efectua în ultima zi de joi din fiecare lună, la ora 18,00, la sediul librăriei, în prezența participanților. Numerele cîștigătoare vor primi, gratuit, cărți în valoare de
15.000 lei (premiul I)
10.000 lei (premiul II) și
5.000 lei (premiul III)
Bd. Copou nr. 3-5, Casa Conachi, telefon 112967

MONITORUL INTERN

Pînă la 15 octombrie

România și Bulgaria vor stabili amplasamentul noului pod peste Dunăre

Locul unde va fi construit noul pod peste Dunăre, între România și Bulgaria, va trebui stabilit pînă la 15 octombrie 1995. Problema amplasării a fost discutată, atît de partea română, cît și de cea bulgară, cu reprezentanții Uniunii Europene, cu care s-a hotărît ca, după prezentarea unui nou studiu de fezabilitate, miniștrii Transporturilor din România și Bulgaria să se pună de acord, pînă la 15 octombrie, asupra viitorul loc de amplasare a podului, a declarat, la conferința de presă de joi, ministrul Transporturilor, Aurel Novac. Cele două părți au stabilit data de 30 septembrie a.c., ca ultim termen pentru prezentarea studiului de fezabilitate, realizat de firma de consultanță Alexander Gibb. Studiul anterior, propus de firma birtanică, conținea ca variante de amplasament doar propunerile părții bulgare, respectiv, Vidin-Calafat, Bechet-Oreahovo, Lom-Rastu și Corabia-Zagrajde. România a solicitat ca viitorul studiu de fezabilitate să cuprindă și varianta Turnu-Măgurele-Nicopole (între localitățile Belene și Cioara). Partea română susține varianta Turnu-Măgurele-Nicopole, deoarece distanțele de la Dunăre pînă la cele două capitale sînt aproximativ egale și pentru că intersectează coridoarele europene de transport, a precizat Novac. Uniunea Europeană va asigura, prin fonduri PHARE, finanțarea construcției noului pod peste Dunăre.

Pentru difuzarea unor documente secrete

Senatorul PSM Ștefan David îl acuză pe Virgil Măgureanu

Directorul Serviciului Român de Informații, Virgil Măgureanu, va trebui "să răspundă" pentru că a permis apariția unor documente purtînd mențiunea "strict secret", cuprinse în "Cartea Albă" a Securității, fără a respecta interdicția de publicare în termen de 40 de ani, a spus joi, în plenul Senatului, senatorul PSM, Ștefan David. El a afirmat că o asemenea prevedere există deja în legea privind organizarea și funcționaea SRI, astfel încît Virgil Măgureanu nu va putea invoca absența legii privind apărarea secretului de stat. Senatorul Ștefan David a lucrat, pînă în 1989, în conducerea securității din județul Caraș-Severin.

Pedepse aspre

Defăimarea țării și națiunii se pedepsește cu închisoare de la unu la cinci ani

Fapta cetățeanului care, prin orice mijloace, defăimează în public țara sau națiunea română, se pedepsește cu închisoarea de la unu la cinci ani, a hotărît, joi, prin vot, plenul Camerei Deputaților, la articolul 236 indice 1 din Codul Penal. Textul avansat inițial de către Comisia juridică a suferit o nouă redactare, esența articolului rămînînd neschimbată. Parlamentarii opoziției și din PUNR au votat împotrivă sau s-au abținut din motive diferite. Astfel, deputații din opoziție au considerat fie că articolul trebuia eliminat, fie că în loc de "națiune" să fie trecut "poporul român". PUNR, prin Costică Ciurtin, inițiatorul articolului 236, indice 1, a solicitat să fie sancționată infracțiunea de "ofensă la adresa țării sau a națiunii", acest termen avînd în accepția deputatului PUNR o sferă mai largă. Comisia juridică și inițiatorul au respins propunerea PUNR apreciind că defăimarea este o "noțiune largă referitoare la autorități", precum statul și națiunea, în timp ce ofensa desemnează o infracțiune la adresa unei persoane fizice. Determinant a fost argumentul deputatului PDSR Petru Tănasă, care a amintit că, în Constituție, la articolul 30, se face referire la defăimarea țării și a națiunii, în consecință, aceștia sînt termenii în care trebuie redactat articolul.

Aflat în vizită de lucru la Iași

Ilie Verdeț a susținut că PSM este continuatorul mișcării muncitorești și comuniste din România

■ *liderul socialist a susținut că "febra cupoanelor nu este decît o inducere în eroare"*

Ilie Verdeț și-a început discursul, în fața ***"activului de partid"*** și a presei, cu o formulă deja consacrată: ***"Stimați tovarăși și prieteni". "Am venit la Iași într-o vizită de lucru pentru a vedea stadiul înființării organizațiilor de bază în întreprinderi, cartiere ș.a.m.d."***

De altfel, întreg discursul liderului PSM, care a durat aproape două ore, a fost presărat cu formule, expresii și idei preluate din limbajul și ideologia comunistă. ***"Nu ne este rușine să arătăm de unde ne tragem"***, a spus Ilie Verdeț, precizînd că ***"PSM este continuatorul mișcării socialiste, muncitorești și al mișcării comuniste din România"***.

Imperialismul mondial și-a propus ca obiectiv prioritar distrugerea ideilor socialiste și, din păcate, a găsit un teren fertil și în interiorul României, datorită dezbinărilor sociale și politice. Noi nu dorim un stat de drept, ci un stat social în prima etapă și apoi un stat al dreptății sociale.

Tranziția actuală nu înseamnă o întoarcere la capitalism, ci doar o nouă fază în construirea unei societăți socialiste. Ceea ce s-a întîmplat în acești 5 ani de la evenimentele din decembrie reprezintă doar o blocare a acestui proces.

Acesta ar fi, în cîteva cuvinte, punctul de vedere al PSM, exprimat ieri de către președintele acestui partid, Ilie Verdeț, față de situația actuală din țară și din lume.

"Reforma nu are naționalitate română", consideră Ilie Verdeț, iar integrarea în NATO înseamnă ***"scoaterea industriei românești de apărare din funcțiune și cumpărarea de armament din străinătate din banii poporului"***.

Referitor la poziția României față de conflictul din fosta Iugoslavie, Ilie Verdeț și-a exprimat ***"satisfacția pentru schimbarea atitudinii guvernului și PDSR din ultimul timp, neangajîndu-se de partea NATO și a SUA"***. L-am întrebat pe liderul PSM ce înțelege prin această schimbare de atitudine. Fără a oferi detalii, el a caracterizat-o doar ca fiind "mai nuanțată".

Relațiile cu partidele din coaliția guvernamentală, în special cu PDSR, nu sînt satisfăcătoare. "Pedeserizarea României", cum a fost caracterizată de către liderii PSM acțiunea de racolare și șantaj politic practicată de PDSR, ***"este mai gravă și mai periculoasă decît ceea ce se întîmpla înainte de 1989"***, cînd în partidul comunist, consideră liderul PSM, erau înscriși ***"doar oamenii competenți"***.

Chiar dacă a fost votată și de către parlamentarii PSM, Legea de accelerare a privatizării este, în opinia lui Ilie Verdeț, ***"o lege cu scop electoral". "Febra cupoanelor"*** nu este decît ***"o inducere în eroare pentru că acest milion nu înseamnă mai nimic"***. Conform calculelor făcute de specialiștii PSM cupoanele nu vor aduce dividende, în 1997, mai mari de 6 - 7.000 lei, adică ***"un kilogram de carne". "Lumea va avea o mare deziluzie"*** - a apreciat președintele PSM.

PSM va avea un candidat propriu la președinție, a mai afirmat Ilie Verdeț, acesta fiind stabilit la sfîrșitul anului 1995 sau începutul lui 1996, cînd va avea loc Conferința Națională.
(Pavel LUCESCU)

Alianța Liberală pentru România va grupa forțele liberale din afara Convenției Democratice

■ *interviu cu Radu Câmpeanu, președintele PNL-Câmpeanu*

- Domnule Câmpeanu, partidul dvs., PNL-Câmpeanu, s-a singularizat mult. Care sînt relațiile lui cu celelalte partide liberale? Și, mai ales, faceți precizări privind poziția partidului dvs. față de PNL-Quintus.

- Nu colaborăm în nici un fel. Cu PNL-Quintus sîntem în proces. Ei ne-au acționat. Procesul va continua pînă la împărțirea patrimoniului fostului PNL. PNL-Quintus are pretenția că a strîns în jurul lui toate forțele liberale, cel puțin așa au declarat la sfîrșitul lunii mai, cînd niște grupuri de "aviatori" politici au demisionat din PNL-CD, PL'93 și PAC și s-au înscris în PNL-Quintus. E un lucru fals, impus de conducerea Convenției Democratice.

- Ați fost solicitat să vă spuneți cuvîntul în legătură cu această unificare?

- Bineînțeles că nu. Și apoi, pe noi ne interesează cine o face și care sînt condițiile. În cazul PNL-Quintus, care se află în centrul așa-zisei unificări, se face tot posibilul pentru a întări Convenția. În afara acestei alianțe sînt destule forțe liberale. Noi încercăm să creăm o altă grupare liberală, a celor care gîndesc cu adevărat liberal. Și cred că aceste forțe, cu care vom putea colabora, sînt în afara Convenției. Iată, cu cîtva timp în urmă, a fost anunțat un alt partid liberal - Partidul Liberal Democrat, condus de Ionel Roman, fost deputat FSN. Deci, pe noi nu ne interesează să poarte denumirea de partid liberal, ci să se regăsească această doctrină, liberală, în ideologia și programele lor.

- E posibilă o unificare a liberalilor?

- Nu e posibilă. Noi am propus să facem o alianță, care va purta titulatura "Alternativa Liberală pentru România". Am intrat în tratative cu mai multe partide. Va fi greu. Am avut o asemenea experiență în 1991, cînd am mai inițiat o asemenea alianță. Toți au fost de acord de formă, iar cînd am trecut la lucruri concrete, la stabilirea termenilor, au renunțat. Știu de pe acum că asemenea alianță nu se poate face în cadrul Convenției. Și ea va funcționa numai în jurul unui program politic comun.

- "Alternativa Liberală pentru România" va fi pe picioare pînă la alegerile locale?

- Da. Și nu sînt deloc optimist, căci cunosc bine caracterele personajelor liberale din România. Sînt foarte mulți veleitari, care voiesc cu tot dinadinsul putere și glorie peste noapte. Fărîmițarea PNL, în 1991, a fost făcută inițial din afara partidului. Apoi au intrat în acțiune caracterele proaste, instabile ale cîtorva lideri.

- De ce nu puteți să vă apropiați de Convenția Democrată?

- Noi ne-am desprins de Convenție, considerînd că nu putem fi aliați cu un partid extremist - UDMR. Pe de altă parte, puterea deciziilor se află în mîna unui grup restrîns. PNTCD este dominatorul în Convenție. Degeaba se spune că se dorește crearea unui pol liberal. E o demagogie. Acum, Convenția nu mai reprezintă nici pe departe Opoziția, cum se credea în urmă cu doi ani.

- Ați avut, în urmă cu două săptămîni, un incident notoriu: cinci membri de marcă au demisionat. E un incident întîmplător și recent sau are o istorie mai veche?

- A demisionat în acest caz și cineva care nu era membru al partidului nostru - Radu Ciuceanu. Conflictul este vechi, durează de doi ani. Nu puteam lucra cu ei. Ca să înțelegeți: ei nu mi-au spus niciodată că vor să plece. Demisiile lor le-am aflat din presă prima dată.

- Pentru alegerile locale aveți în vedere numai alianța amintită mai sus? Veți candida la alegerile prezidențiale?

- Vom merge pe principiul alianțelor locale. Vom da mînă liberă organizațiilor locale să facă aceste alianțe, de a susține primari cunoscuți pe plan local și cinstiți. Pentru alegerile prezidențiale, în două rînduri Consiliul național al partidului mi-a cerut disponibilitatea de-a candida. Și-am răspuns: da! **(Constantin CIOCHINĂ)**

"Articolul 238 din Codul Penal reprezintă un mod de impunere a autocenzurii forțate"

■ *a declarat Morel Bolea, președintele asociației "Pro-Democrația" Iași*

"Noul articol 238 din Codul Penal, articol ce prevede pedeapsa cu închisoare pentru ziariștii ce ofensează autoritățile publice, reprezintă un mod de impunere a autocenzurii forțate pe care orice parlamentar ales pe scrutin de listă și l-ar dori legiferat" - a declarat, ieri, cotidianului "Monitorul" Morel Bolea, președintele Asociației Pro-Democrația (APD), filiala Iași.

Referindu-se la efectele aplicării articolului 238, Morel Bolea ne-a precizat: ***"Logic, se va instaura dictatura unei minorități, care are o doză de frică nefirească față de glumele și adevărurile reflectate de o presă democratică"***.

Solicitat de reporterul cotidianului "Monitorul" să ofere detalii despre o eventuală campanie a filialei Iași a Asociației Pro-Democrația, privind rediscutarea articolelor ce stipulează pedepse ridicate pentru insultă și calomnie prin mass-media, ofensa și ultrajul autorităților publice, Morel Bolea a menționat: ***"Personal, voi căuta să discut cu acei parlamentari a căror probitate morală și putere în statul român este de necontestat, pentru a fi revăzute aceste articole care nu concordă cu prevederile Constituției României"***.

În cadrul conferinței de presă a filialei Iași a APD, președintele Morel Bolea a comentat acțiunea intitulată "Caravana civică", acțiune ce face parte din programul "Luna alegătorului".

Concret, acțiunea "Caravana civică" a demarat, recent, prin organizarea unui turneu prin cele 38 de orașe ale țării. Cele trei echipe, care au plecat simultan pe trei trasee diferite, se opresc cîte o zi în fiecare oraș, pentru a distribui gratuit materiale despre rolul și modul de funcționare al parlamentului, a administrației locale, despre sistemele electorale, noțiuni fundamentale ale sistemului democratic și ale economiei de piață.

Pe 23 septembrie a.c., este prevăzută sosirea la Iași, în fața Palatului Culturii, a microbuzului APD, pentru a fi distribuite gratuit materialele menționate. De asemenea, cetățenii sînt invitați ca, în momentul în care vor primi respectivele documente, să completeze un chestionar care se referă la activitatea primarului orașului. **(Monica TOMA)**

Traian Chebeleu apreciază drept nefirească ocrotirea juridică a familiilor demnitarilor

Purtătorul de cuvînt prezidențial, ambasadorul ***Traian Chebeleu***, a precizat, joi, "cu titlu personal", că nu i se pare "firească și normală" ocrotirea juridică a familiilor demnitarilor, prevăzută în amendamentele la Codul Penal, recent adoptate de Parlament. Traian Chebeleu a adăugat că, pînă în prezent, nu cunoaște decît din relatările din presă acele texte. În ceea ce privește mărirea pedepselor pentru folosirea mass-media în scopul de răspîndire a calomniilor și neadevărurilor, Traian Chebeleu a apreciat că, deși aceste prevederi ***"au fost receptate ca fiind îndreptate în mod exclusiv împotriva ziariștilor"***, legea îi vizează pe toți aceia care răspîndesc calomnii. ***"De cele mai multe ori, nu ziariștii sînt aceia care fac acest lucru"***, a conchis Traian Chebeleu. Camera Deputaților a adoptat, săptămîna aceasta, articolele 205 și 206 ale Codului Penal privind insulta și calomnia, inclusiv prin mass-media, și articolele 238 și 239 C.P. privind ofensa și ultrajul adusă autorității publice. Noile texte prevăd mărirea limitei maxime a pedepselor prevăzute pentru aceste delicte. La art. 239 CP a fost introdus un articol nou, prin care se pedepsesc și ofensa și ultrajul aduse soțului/soției și rudelor apropiate ale reprezentanților autorității publice.

ROMSILVA R.A. FILIALA SILVICĂ PIATRA NEAMȚ

FILIALA SILVICĂ
PIATRA-NEAMȚ

în ziua de 26 septembrie 1995, ora 10,00
organizează
Marea Licitație
de masă lemnoasă
la toate ocoalele silvice

Înscrierile se fac la sediul filialei pînă pe 25 septembrie 1995, ora 15,00.

În ziua de 25.09.1995, ora 9,30 se va organiza la Sediul Filialei o întîlnire la care se vor dezbate următoarele:
- Regulamentul privind organizarea și desfășurarea licitațiilor pentru vînzarea masei lemnoase destinată agenților economici;
- regulamentul privind organizarea și funcționarea Comisiei de atestare a agenților econimici în scopul participării acestora la licitațiile și negocierile directe de masă lemnoasă;
- Alte aspecte privind exploatarea și valorificarea masei lemnoase.

Solicitanții care participă pentru prima dată la licitație se vor prezenta pe data de 21 septembrie, ora 9,00, la preselecție.

Pentru partizile care nu s-au vîndut în ziua de 26 septembrie 1995 se organizează o nouă licitație pe data de 20 octombrie 1995, ora 10,00.

Relații suplimentare la sediul filialei, telefon 033 - 211696, 211697, 219905.

Centrul Cultural Francez din Iași

organizează
cu începere de la 16 octombrie 1995
cursuri de limbă franceză

- **Franceză generală (6,8 ore/săptămînă)**
- **Franceză pentru copii (începînd de la 6 ani)**
- **Conversație și civilizație**
- **Pregătire pentru admitere la facultate (secția franceză)**
- **Pregătire pentru examenul DALF**
- **Franceza afacerilor (debutanți și avansați) pregătind obținerea diplomelor Camerei de Comerț și Industrie din Paris (test de limbă prealabil)**
- **Franceza pentru medici.**

Înscrierile vor avea loc
între 2.10.1995-13.10.1995 (orele 17.oo-20.oo), la sediul Centrului Cultural Francez Iași, bd. Copou 26.

Toți profesorii din echipa pedagogică, români și francezi, au beneficiat de o pregătire specială, asigurată de către formatori francezi.

Sălile de curs sînt echipate cu aparatură audio și video.

Informații suplimentare la telefon 14.79.00.

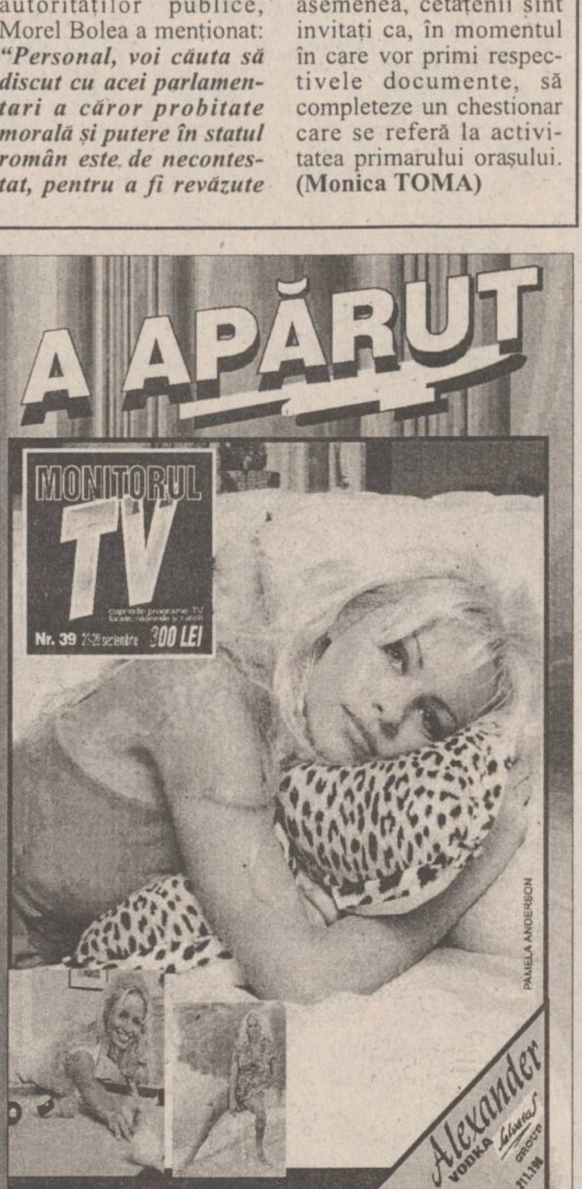

EDITORIAL

Un popor care se trezește, totuși!

Dorin POPA

De cele mai multe ori, chiar și în cele mai banale situații cotidiene, ai ocazia să constați că nimic nu funcționează ca lumea în jurul tău, că dezinteresul și amorțeala sînt prezențe constante ale vieții publice românești. Aproape toți cunoscuții îți povestesc, în primul rînd, despre necazurile traiului zilnic, despre neînțelegeri, despre șicane și nedreptăți mărunte.

La o primă și superficială privire, ai putea concluziona lejer că marasmul s-a întins peste tot ce (mai) mișca în țara asta. O lehamite pustiitoare te poate cuprinde, dacă iei în seamă doar neajunsurile, doar necazurile, doar nevoile și neîmplinirile. Unii spun, plini de năduf, că, din nefericire, comunismul a degradat tot ce era bun în societatea noastră, că nu se mai poate face nimic și că sîntem pierduți, iremediabil, pentru totdeauna. Și totuși, în cu totul altă perioadă istorică, înainte de furia comunistă, Octavian Gogo scria la rîndul său: "Să ne mutăm în altă țară!" Aproape tot românul a citit poezia "Oltul", aflată în manualele școlare. Am putea vedea aici o tendință defetistă a românului dintotdeauna? Sîntem noi, românii, oare mai aprigi cu noi înșine decît sînt, îndeobște, celelalte nații? Ne privim noi, poate, mai critic decît merităm? Cine poate ști?! Oricum, înclinația spre autocritică a românului este evidentă și poate, pînă la un punct, nici nu poate fi taxată drept negativă această trăsătură. Pe de altă parte, ar trebui să fim mai toleranți cu noi înșine, să ne propunem o avansare cu pași mici (și siguri) spre țelurile pe care le dorim atinse.

Poate că, în mod superficial, am legat întregul nostru viitor benefic numai de căderea comunismului, neluînd în seamă o serie întreagă de obișnuințe de profunzime căpătate în vremea vechiului regim. Vechiul regim? Am putea foarte bine spune că vechiul regim se prelungește, evident, în noul regim. Ar fi, cu siguranță, adevărat, dar nu ar fi întregul adevăr aici. Au mai apărut și alte prezențe în sosul nostru zilnic. Alături de deziluzii de tot soiul, se fac simțite și speranțele noastre, chiar dacă nu întotdeauna le mărturisim. Căci, e limpede, fără speranțe, oricine se stinge. Deziluziile noastre sînt multe și pentru că iluziile noastre au fost multe și lipsite de acoperire, nemăsurate, nefondate.

Noi, acuma, învățăm, de fapt, abc-urile democrației pe care nu aveam, omenește, de unde le ști. Noi, acum, învățăm, încet, cum să conviețuim unii cu alții în absența unor opinii comune. Noi, cei care am fost umiliți, batjocoriți, făcuți să suferim continuu, la fiecare pas, învățăm să ne respectăm, să ne luăm în serios, să ne considerăm persoane cu drepturi, după ce multă vreme ni s-a explicat că avem doar îndatoriri.

Simțul responsabilității individuale - grav afectat, vătămat de minciuna colectivistă - începe, parcă, să-și facă simțită, destul de timid, apariția. Apoi, extrem de importantă pare a fi regăsirea respectului pentru celălalt. Iată că, deși doar cei care ne dau vești proaste, cei care văd totul în negru, par a avea dreptate, mie mi se pare că sîntem un popor care, totuși, se trezește. ■

CAFEAUA DE DIMINEAȚĂ

Pledoarie pentru Bucium: Lumina (II)

Aurel LEON

După cum am afirmat într-o tabletă anterioară, Buciumul a început prin a fi refugiul ieșenilor la vreme de vară, adică plămînul Iașului. La început a fost doar loc de odihnă și distracții. După Rudolf Suțu, la intrare era renumita grădină Socola, fosta reședință de vară a lui Vodă Mihalache Sturdza. Pe vremuri, fusese aici un palat mare, dărîmat mai apoi, după plecarea lui Mihail Sturdza, de către fiul său, beizadea Grigore, care a vîndut apoi grădina francezului Rivalet, tatăl dlui Claudiu Rivalet. Între beizadea Grigore și Rivalet se legase o prietenie mare, amîndoi erau mari amatori de sport. Sub Rivalet, grădina Socola a devenit un local ales de petrecere, unde în timpul verii veneau ieșenii în excursie, plimbîndu-se prin frumosul parc. Se mai puteau vedea urmele splendorii de odinioară: un bazin de marmură în partea de jos a grădinii, unde se jucau copilașii, resturi de scări din sufrageria palatului, doi lei din piatră - martori ai fastului de demult. Palatul din Socola fusese de altminteri reprodus și pe cărțile de joc. Intrarea în grădină era 50 de bani și aceasta dădea dreptul la o consumație. Imaginația lui Rivalet mersese pînă acolo, încît, pentru a distra pe musafiri, aranjase printre copaci platforme de scînduri pe care erau mese și bănci. Multă lume lua masa aici.

Elena și Iancu Pallady, părinții pictorului Theodor Pallady, vechi proprietari din Bucium.

După moartea lui Rivalet, grădina a fost cumpărată de Alexandru Mavrocordat, a intrat în posesia lui Paul Moruzzi, și mai apoi a devenit proprietatea prințesei Olga M. Sturdza.

Sus, pe Repedea, se construi mai tîrziu o clădire cu două etaje și un parc frumos ca pentru o stațiune climaterică. Acesta e Buciumul balnear. Ieșenii se tratau la Repedea. Și aer bun, și poziție încîntătoare, și instalație de hidroterapie, cu hotel și restaurant. Sub conducerea lui Costică Faur, băile aveau și trăsuri cu care îi luau pe ieșeni de la barieră. La aceste băi au fost și Eminescu și Creangă.

Mai sînt multe de povestit despre ce a fost și ce mai este la Bucium.

Să le lăsăm pe cele lumești și să trecem la... spirite. Aceasta fiindcă Buciumul este și satul pictorilor. Octav Băncilă, în tinerețe, a avut atelier la "Trei Sarmale". Sînt în familie, portretele hangiilor Luca, pictate de Băncilă. Cel care a descoperit virtuțile plastice ale Buciumului a fost pictorul Theodor Pallady. Părinții lui, Maria și Iancu Pallady, aveau, ca toate familiile din Iași, viișoară la Bucium. A moștenit-o fiul și a locuit vara aici. Casa Pallady mai rezistă timpului. E sus, pe creastă. În ruină, servește drept depozit de unelte. Și ce amintiri frumoase avea Pallady de la Bucium! A realizat cîteva peisaje aici. Cînd citesc și văd fotografii de atunci, parcă am în față un alt om. Un Pallady cu barbă, iubitor de cai, tăvălindu-se prin iarbă, om al pămîntului, cum nu l-am cunoscut la bătrînețe, la București. Majoritatea marilor noștri pictori au venit la Bucium, atrași de lumina toamnelor. Primul care mi-a vorbit despre această lumină, a fost Henri Catargi, venit special din București să picteze la Bucium, ca și Ciucurencu.

"O lumină difuză, care nu știi de unde vine", încearcă să-mi explice Catargi. Totul, cred, că de la Pallady ni se trage. El rămîne descoperitorul Buciumului din punct de vedere pictural. Mergînd zilele acestea pe drumul lui Pallady, pe ulița care urcă pe lîngă biserică, am făcut un popas în Buciumul de azi, care nu-i decît o prelungire în timp a celui de ieri. Mă însoțește un vechi bucium, cu gospodărioară lîngă Spitalul "Socola", Mircea Rusu. Urcăm pe lîngă grădinile Romilă, la căsuța Margaretei Micle Gruber, mezina Veronicăi Micle, legată și ea de Bucium, legătură din care au rămas numai "plopii fără soț", pe lîngă care tocmai am trecut. M-am speriat de palatul clădit alături de nu știu care colegiu catolic și nu știu cu ce scop. Ar vrea să fie un colegiu catolic în felul fostului Notre Dame de Sion sau așa ceva.

Mai sus, pe un drum de să-ți muști limba în gură, dau peste reședința de vară a prietenului profesor universitar dr. Lala Ionescu, unde am o surpriză agreabilă și, cred, pilduitoare, pentru devenirea Buciumului. Moștenind căsuța bătrînească a colonelului-erou Iulian Ionescu, profesorul a întinerit-o cu atîta gust, amintind acum de un arhondaric mănăstiresc, încît mi-a părut ceva ieșit din comun datorită lemnului folosit în incintă. Farmecul e sporit datorită luminii și de faptul că ne aflăm acasă la urmașa lui Rivalet. Doamna dr. Cristina Ionescu, stăpîna casei, este fiica profesorului de fizică Vasile Dumitriu și a profesoarei Florica Rivalet, descendentă a faimosului proprietar din Bucium.

Viața merge înainte! ■

POLIGON

Dumneavoastră decideți

Dorin SPINEANU

A dat Dumnezeu și a trecut și ROT-ul lui Sever Mureșan, un domn care se ține încă bine, dar atît de mediatizat că a trebuit să stau mai mult la radio decît pe televiziune. A fost o revărsare indecentă de elogii la adresa acestui om cum n-am mai întîlnit decît în anii apologiei lui Ceaușescu și, mai apoi, în cei ai hagiografilor lui Iliescu.

Cînd s-a sfîrșit turneul de tenis, C. Țopescu mai că nu plîngea. Cred și eu: pe lîngă posibilitatea de a-și face rost de altă clientelă pentru avantagii din cele mai diverse, Țopescu trebuie să se întoarcă și la nesăratul, stupidul, penibilul serial ***"Dumneavoastră decideți"***.

În tot acest timp, coloanele gazetelor frisonau de dezvăluirile, *pe bune*, ale unor foști lucrători în ***Securitate*** și ***SRI***. Pentru puterea de la București turneul a fost o mană cerească, o posibilitate nesperată de a deturna atenția publicului de la atît de traumatizantele adevăruri spuse/scrise pe primele pagini.

În plus, același turneu (criminal, în această conjunctură) a servit impecabil actualii purtători de portofolii: mondeni, domnii miniștri, domnul prim-ministru, domnul președinte al PDSR și-au putut ronțăi semințele în fața camerelor de luat vederi, prezentîndu-și, cu această ocazie, și familiile.

Sigur, calendarul dezvăluirilor politice s-a pliat pe acest eveniment sportiv și, iată, am avut parte de un ghiveci de toată frumusețea: case conspirative marcate cu "x", pozate în paginile ziarelor și, alături, declarațiile de complezență sau haioase ale participanților, ori privitorilor de la ROT.

Normal, ochiul însetat de can-canuri al românului lunecă mai degrabă spre ce a spus cutare vedetă de mîna a III-a cîștigătoare la dublu, decît spre mortala problemă a ***poliției politice***.

Iar această diversiune a fost pusă la cale tocmai de pomenita poliție, care nici usturoi n-a mîncat și nici gura nu-i miroase.

Însă, însă miroase...

Scriitorii, care formează o bună parte a eșalonului gazetăresc, sînt deturnați către răfuieli personale (unde, mai înainte, erau pe aceeași baricadă) prin publicarea fragmentară și tendențioasă a cărții alb-murdar a ***Securității***.

Conflictele, încă latente, se vor acutiza. Scriitorul român ține la onoarea lui de familist și nu va accepta să ierte pe colegul de redacție care l-a turnat odios. Și în loc să se facă (iaca truismul) "front comun" împotriva sau pe potriva poliției politice, vom asista la o păruială de mahala între oameni bănuiți de mai mult rafinament.

Dar și acest rafinament are povestea lui - e mai mult o pojghiță, o crustă peste rana balcanică sub care dospesc și puroaiele și bubele și mucegaiurile. Din asta, contrar spuselor maestrului Arghezi, nu vor ieși lucruri noi, ci o cangrenă care se va termina cu o amputare.

Și ce va fi amputat?

Simplu: și așa fragilul sentiment al apartenenței la o castă, sentiment care presupune încredere și respect.

Pulverizarea scriitorimii române - care, așa cum am mai spus, formează o bună parte dintre gazetari - va fi o victorie a poliției politice.

O victorie care deja a început să se contureze. ■

UNGHIUL DE TRAGERE

Să vă fie casa-casă

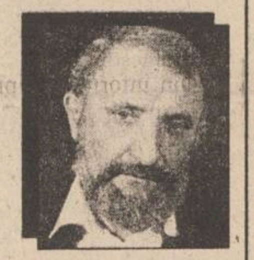

Val CONDURACHE

Cu riscul de-a fi privit drept un om retrograd, voi scrie cîteva cuvinte despre spectacolele de stradă. Cu o săptămînă și mai bine în urmă, în Piața Unirii, a început să se ridice o estradă destul de impunătoare, prevăzută, pentru caz de ploaie, și cu o copertină impermeabilă. Intrigat, am întrebat pe cîtiva oameni din preajmă ce urmează să se întîmple acolo. Cred că era într-o vineri, spre prînz. "Sîmbătă și duminică - mi-a răspuns un domn tuciuriu, se va desfășura aici «Trandafir de la Moldova».". Am privit circumspect stațiile de amplificare instalate în piață și mi-am luat adio, cu tristețe, de la liniștea sfîrșitului de săptămînă. Locuind pe strada Lăpusneanu, la cîtiva pași de Piața Unirii, mi-am făcut repede o idee despre vacarmul care ne aștepta pe toți locuitorii din zonă.

Dumnezeu a fost alături de mine: în sîmbăta și în duminica ce au urmat a plouat aproape fără oprire, astfel încît manifestarea a fost mutată în sala Casei Tineretului.

S-ar putea însă ca Dumnezeu să nu mai fie la fel de bun cu mine ori de cîte ori cineva își propune să organizeze în centrul orașului o sărbătoare muzicală. Pentru a fi mai explicit, voi face precizarea că nu m-a deranjat ideea de-a fi torturat de muzica populară. Prin aceleași chinuri am trecut cînd în Piața Eminescu au fost organizate "Sărbătorile muzicii" ("Les fêtes de la musique"). La celălalt capăt al străzii Lăpușneanu, pe o altă stradă, au fost instalate alte stații de amplificare. Vremea a fost deosebit de frumoasă. Cîteva mii de tineri s-au instalat la căderea serii în piață și au rămas să aclame pînă noaptea tîrziu. Amplificatoarele transmiteau muzica pînă în ungherul cel mai ferit al apartamentului. La stingerea muzicii, cele cîteva mii de tineri se împrăștiau spre casele lor, cu entuziasmul suporterilor unei echipe de fotbal, după o victorie de răsunet.

Orașele mari și mici din lumea întreagă își au sărbătorile, festivalurile și carnavalurile lor. Lumea iese în stradă, cîntă, petrece, se desfășoară zgomotos, eliberîndu-se de toate tensiunile acumulate peste an. Petrecăreții ies din casele lor, se alătură mulțimii dezlănțuite într-un elan în nici un fel condamnabil. Cei doritori de liniște se retrag, preveniți de apropierea carnavalului, într-o suburbie, pleacă într-o excursie, iau un concediu de două zile (sau mai multe), pentru a se feri de agresiunea sonoră. Cine vrea să participe la Carnavalul de la Rio, iese în strasă și el. Dar asta se întîmplă o dată pe an. Cine rămîne în casă, suportă vacarmul, iar cel prevăzător o șterge din Rio.

Imaginați-vă ce s-ar întîmpla dacă Centrul Cultural Francez, British Council, Biblioteca Germană, ar avea, fiecare, cîte o inițiativă muzicală în fiecare an și ar alege, fatalmente, ca loc de desfășurare, Piața Unirii și Piața Eminescu? "Trandafir de la Moldova" e o manifestare de tradiție a muzicii populare și are destui aderenți în toate cartierele orașului.

"Sărbătorile muzicii" au devenit populare și ele. Imaginația omului nu are frontiere. În urbea noastră sînt cîteva fanfare. Și ele ar putea organiza, în Piața Unirii sau în Piața Eminescu, un mic festival. Și meșteșugarii iubsc muzica și au instrumentiști și dansatori. Studenții ar putea cere, la rîndul lor, să se schimbe locul de desfășurare al Festivalului muzicii studențești. Și elevii numără destule talente și grădinițele și-ar putea face serbarea școlară într-o piață. Glasurile copiilor, ca niște clopoței, se aud într-un fel în sala de festivități și cu totul altfel printr-o stație de amplificare. Pensionarii pot organiza și ei o formație corală, cantorii vor cere mîine o zi pentru cîntecele bisericești, ostașii vor dori să cînte cîntecele de luptă în centrul orașului. Mai există, cumva, și un cor al învățămîntului? "Sărbătorile Iașilor" nu s-ar putea muta și ele de la Mitropolie, de lîngă moaștele Sfintei Parascheva, în Piața Unirii ori în Piața Eminescu?

După cum vedeți, am împins la absurd o situație care poate deveni, de la sine, absurdă. Organizatorii unei festivități se gîndesc doar la un spațiu convenabil, cît mai încăpător. Retrograd fiind, eu le aduc aminte că în preajmă sînt oameni, între care și subsemnatul, care merită și ei un drept la odihnă. Mi se poate răspunde: "Așa îți trebuie dacă ai locuință în centru!" Nu numai eu am locuință în centru, nu numai eu sînt deranjat. Respectul unuia față de altul se măsoară și prin respectul intimității. Așa cum eu nu fac din casa altuia o piață publică, nu vreau nici eu să mă simt ca în vitrina unui acvariu ori în casca unui amplificator. ■

CRONICA ORTODOXĂ

Cinci cărți biblice

Dan CIACHIR

Scriitorul Petru Creția, filolog rafinat, editor și exeget al operei lui Eminescu, a publicat la editura "Humanitas" o versiune proprie a cinci din cele treizeci și nouă de cărți ale Vechiului Testament. Faptul în sine constituie un eveniment cărturăresc și este un cîștig pentru limba română. Întrucît Biserica Ortodoxă e, prin natura ei, sobornicească și susceptibilă la orice manifestare de individualism, traducerea Bibliei a fost la noi în Biserică o operă obștească. De aceea orice versiune nouă, însușită de Sfîntul Sinod, era socotită o ***diortosire***, adică o îndreptare și o aducere lingvistică la zi. "Din tipăritură în tipăritură, urmașii limpezeau textul și primeneau limba așa cum începuse Coresi", spunea Gala Galaction într-o conferință, ***Biblia românească***, susținută în 1943.

Gala Galaction însuși a dat o versiune Bibliei, împreună cu preotul Radu Vasile, în 1938; versiune pe care Biserica nu și-a însușit-o și pe care profesorul Alexandru Rosetti a publicat-o la Editura Fundațiilor Regale. În prezent, după ce a editat o diortosire a Noului Testament, Arhiepiscopul Bartolomeu al Clujului lucrează la îndreptarea Vechiului Testament. Amîndoi acești oameni ai Bisericii sînt și scriitori laici întocmai ca Petru Creția. Ambii se raportează, ca și Petru Creția, la textul grec al Scripturii, numit și Septuaginta, deși Galaction a folosit textul masoretic al Vechiului Testament. E un prilej să arătăm, prin cuvintele lui Gala Galaction ce este ***Septuaginta***, textul-matcă al Bibliei creștine: "În Alexandria era să se întîmple faptul capital al istoriei religioase și culturale a omenirii. În limba elinească universalizată, ajunsă dialect obștesc, aici în Alexandria lui Alexandru cel Mare, se traduce în secolul al treilea înainte de Hristos, cartea Revelației, poruncile de pe Sinai și toată catena lor de aur, se traduce Biblia ebraică. În limba elinească, și în noua metropolă a lumii vechi civilizate, legendarii cei șaptezeci și doi de traducători tălmăcesc, din ebraică, Legea, Profeții și Scrierile celelalte. Așa a apărut Septuaginta".

În Occident, aceeași Biblie, tradusă de numeroase ori, s-a numit inițial ***Itala*** iar apoi ***Vulgata***. De la Conciliul de la Trident, Septuaginta constituie, în Biserica Apuseană, textul standard. Abia odată cu apariția protestantismului s-a recurs la textul originalului ebraic. De aici și deosebirile care au apărut cu vremea între bibliile celor trei confesiuni creștine; deosebiri care privesc atît traducerea cît și numărul de cărți biblice incluse în sumar.

Așadar, Biblia folosită în Biserica noastră este, cum spunea același Galaction, "o fiică a Septuagintei". În urmă cu cincizeci de ani el nu putea spune cu hotărîre dacă Biblia românească derivă direct din Septuaginta sau prin mijlocirea slavonei. Astăzi filologii și istoricii literari afirmă că traducerea Bibliei de la București, din 1688, a fost făcută după textul grecesc al Septuagintei. Tălmăcirea a efectuat-o spătarul Milescu, iar oamenii Bisericii au revăzut-o, au diortosit-o. De atunci, versurile ulterioare nu au făcut altceva decît să corecteze unele erori și să pună textul în acord cu evoluția limbii. Cine compară, de pildă, rugăciunea ***Tatăl nostru*** din Biblia de la București cu aceea din ultima ediție a Bibliei sinodale își poate da seama de această realitate.

Traducerea efectuată de Petru Creția din cele cinci cărți biblice, respectiv ***Cartea lui Iov, Ecleziastul, Cartea lui Iona, Cartea lui Ruth, Cîntarea cîntărilor***, deși aparține unui scriitor laic, va folosi desigur și Bisericii. Mai ales că semnalează unele erori de interpretare și unele interpolări sau coruperi de text. Să nu uităm că și la reeditarea și transliterarea Bibliei de la 1688, apărută în urmă cu șapte ani, au colaborat decisiv filologi laici; ca și reeditarea Noului Testament de la Bălgrad de altfel.

Petru Creția, cu măiestria și cultura sa erudită, insistă asupra poeziei și expresivității textelor pe care le traduce. Se simte, impregnată adînc, și experiența celui ce s-a aplecat îndelung asupra operei lui Eminescu. Iar comentariile care prefațează cele cinci cărți biblice sînt mai mult decît binevenite omului din ziua de azi, trăit într-o lume secularizată și rupt de viața comunitară a Bisericii. ■

DIN TELEFOANELE, SCRISORILE ȘI AUDIENȚELE ZILEI

Rubricile "Din telefoanele, scrisorile și audiențele zilei" și "Ultimul vagon poștal" au menirea de a asigura un dialog direct între cititori și reprezentanții principalelor instituții publice. În cadrul acestor rubrici cititorii își pot exprima opiniile în legătură cu diverse probleme locale și de interes național. Semnatarii scrisorilor sînt rugați să folosească un limbaj decent și să nu aducă acuzații nefondate.

Redactorul de serviciu răspunde apelurilor dvs. la numerele de telefon 271271 și 172557 la orice oră din zi și din noapte.

■ Unii renunță la apa caldă

Elena Gabriela Petre, Sos. Natională 47, scara A, etajul 10, ne-a adus la cunoștință faptul că apa caldă nu ajunge la etajele superioare ale blocurilor din zona punctului termic PT 10-A. Pentru acest motiv, s-a hotărît să ceară întreruperea furnizării apei calde la apartamentul său și, desigur, scutirea de la plata taxelor. Această situație se înregistrează din vară, după ce R.A. "Termoficare" și-a încheiat revizia.

■ Alții nu au apă rece

Georgeta Mihăiescu, din strada Canta nr. 5, blocul 457, sc. A, etajul 4, ne-a relatat că la etajul unde locuiește apa caldă ajunge, dar nu curge apa rece. Astfel, a ajuns să spele legumele cu apă fierbinte. Pentru ca din cînd în cînd să-i mai curgă și apă rece, dînsa propune ca "directorii regiilor respective să se schimbe între ei, adică domnul Dubet să ia locul domnului Casparovici, poate că astfel situația se remediază".

■ Cînd vecinii nu te ajută

Constantin Tudor locuieste pe strada Basarabi 1, blocul X-1, la etajul 10. Terasa blocului este deteriorată și în apartamentul său ploaia pătrunde în voie, degradînd tavanul, pereții și chiar mobilierul.

A făcut apel la Asociația de locatari, pentru a se efectua lucrările de reparare a terasei blocului, dar, știut fiind că aceste lucrări sînt suportate de către locatari, administratorul i-a recomandat să meargă personal să-i convingă să-și dea acordul.

Încercările sale dînd greș, ne-a comunicat că va face singur efortul financiar de a comanda execuția lucrării, pe porțiunea de terasă care îi acoperă apartamentul, dar în acest caz nu va mai permite accesul colocatarilor care doresc să-și instaleze antene tv, nici al societății care retransmite programele tv prin cablu.

■ Atenție la ciupercile otrăvitoare

Profesorul Ion Teodorescu, președintele Fundației naturiste și ecologiste "Sănătatea", este alarmat de invazia pe piețele alimentare a ciupercilor oferite spre vînzare, fără buletine de analiză, de către persoane necunoscătoare. Într-o zi, din a doua decadă a lunii septembrie, a mers în Piața Nicolina și a recunoscut, în grămezile de ciuperci, specii periculoase precum: Amanita Phaloides, Russula cianoxata, Omphalatus oleandris și altele, care seamănă foarte bine cu ciupercile comestibile.

Din informațiile prezentate în ziarul "Monitorul", opinia publică a aflat deja despre cazurile tragice de deces și toxicoze înregistrate în spitale, datorate consumului de ciuperci.

Profesorul Ion Teodorescu propune ca echipe de specialiști - botaniști și biologi - să facă verificări prin piețe, pentru a recunoaște speciile de ciuperci otrăvitoare și, astfel, să fie eliminate din circuitul comercial.

■ În sfîrșit o inițiativă lăudabilă a RATC

Ieseanul Ion Popa, din strada Natională 43, ne-a telefonat să felicite Regia de Transport în Comun pentru inițiativa ca în tramvaie, troleibuze și autobuze să se anunțe, prin stația de amplificare, succesiunea stațiilor. Așa s-a pocedat ieri, în vagonul 366 de pe linia tramvaiului 9, iar cititorul nostru a fost plăcut impresionat că s-a luat această măsură.

■ Un refuz nejustificat

Tînărul ***Doru Butnaru,*** care lucrează la Complexul muzeal din Iași, și-a întocmit dosar pentru acordarea unei locuințe, în conformitate cu Ordonanța Guvernamentală 19/1994. După cum se știe, pentru aceste dosare s-au întocmit punctaje care să ajute la stabilirea priorității în obținerea unei locuințe: cuantumul avansului plătit, starea de sănătate a membrilor familiei, numărul de copii, durata de achitare a locuinței solicitate și altele. Doru Butnaru nu a ajuns la rînd; între timp, a mai apărut un copil în familie, eveniment care contribuie la schimbarea punctajului. A cerut la R.A. "Citadin", Biroul de vînzări locuințe fond nou, să i se modifice situația punctajului din dosarul său, dar a fost refuzat. Ne roagă pe noi să ne interesăm care este motivul refuzului. Așteptăm un răspuns.

■ Semnale către Primărie

Antonie Lupan, din Iasi, e nedumerit că în acțiunea de refacere a străzilor, care în ultimul an au luat amploare, nu au fost incluse și pasajele de nivel la calea ferată, care se găsesc în oraș.

Dînsul a enumerat așa-numita barieră Ciornei, apoi cea care dă în Calea Galății (Trei Calici), precum și cea de la Fabrica de Țigarete.

Străzile au fost refăcute, dar porțiunile ce traversează calea ferată sînt foarte degradate. Cine trebuie să traverseze cu piciorul zona, mai cu seamă pe timp de ploaie, să se înarmeze cu mult curaj! Antonie Lupan ține să amintească domnului primar că în timpul unei adunări electorale, în urmă cu trei ani, dînsul a ridicat această problemă; atunci, domnul Simirad și-a notat-o și a promis că, dacă va fi ales, se va ocupa și de aceste pasaje de nivel. Azi în calitate de primar, poate că își va aminti de promisiunea făcută.

■ Despre iluminatul stradal

Cetățeni, care locuiesc pe strada Păpăuți și pe strada Florilor, ne-au telefonat semnalînd lipsa iluminatului stradal în zonă, deși au făcut apeluri către RENEL. Și cititorul Lazăr Mihai, care locuiește pe strada Milcov 24 și care folosește aleea pietonală dintre Podul de Piatră și cartierul Mircea cel Bătrîn, paralelă cu rîul Bahlui, ne-a spus că cei 7 stîlpi de pe stradă nu au corpuri de iluminat așa că, noaptea, pietonii trebuie să orbecăie pe alee. Am primit multe sesizări în legătură cu această problemă și ar fi cazul să primim răspunsuri atît de la Primărie, care finanțează acțiunea, cît și de la RENEL, care se ocupă efectiv de echiparea stîlpilor cu becuri.

Constantin IURAȘCU
Teo POPESCU

PUNCTE DE VEDERE

Deliciu canin sau supliciu?

Dumitru VACARIU

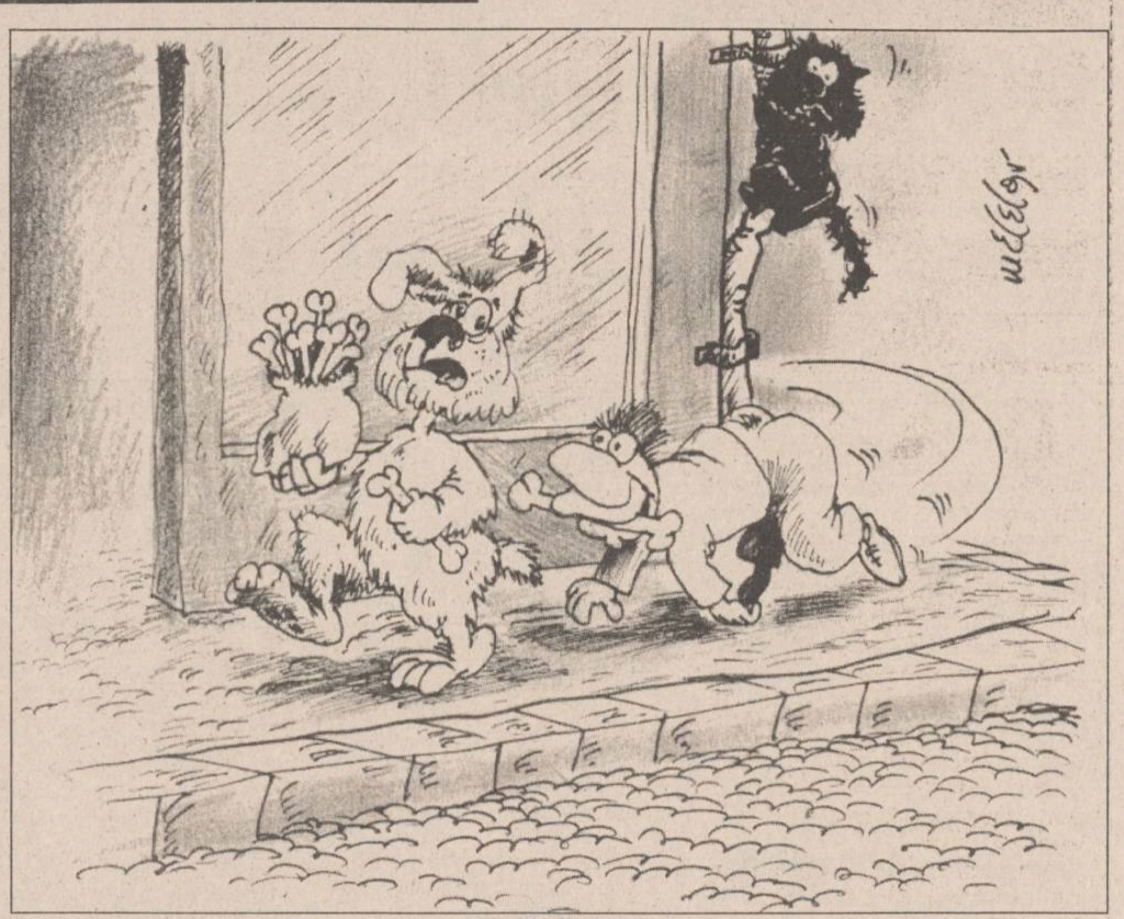

Printre aberațiile obișnuite în exprimările curente de cînd e lumea, este și cea care se referă la faptul că oasele constituie un deliciu pentru cîini. Din acest motiv s-au născut și expresiile: ***"a obținut un os bun de ros", "dă-i un os să-l roadă și-și vinde și mama", "cine poate, oase roade"*** ș.a. Vai de capul cîinilor a căror hrană se rezumă doar la rosul oaselor!

M-a intrigat de nenumărate ori explicația dată pentru cuvîntul "os" prin expresia "deliciu canin", întîlnită în rebusistica noastră cea de toate zilele. La început nu prea am acordat atenție unei astfel de explicații (cîte alte aiureli nu întîlnim mereu nu numai în rebusuri și integrame, ci și în cuvîntările parlamentarilor noștri!), dar, pe parcurs, văzînd că majoritatea realizatorilor de cuvinte încrucișate au luat de bună o astfel de explicație, m-am iritat. Își pot da, oare, seama cei care consideră osul drept un "deliciu" canin ce înseamnă acest "deliciu" pentru un cîine?

Poate niciodată în istoria acestui popor expresiile ***"deliciu canin", "un os bun de ros", "dă-i un os să-l roadă și-ți devine rob"*** ș.a. n-au fost mai adecvate traiului de zi cu zi al locuitorilor ***"gurilor noastre de rai"*** ca de vreo cincizeci de ani încoace. Celor mai multi din locuitorii acestor meleaguri ***"de baladă"***, umiliți, mințiți și ticăloșiți în ultimul hal, li s-a aruncat, prin legi neroade și total neadecvate veșnicei perioade de trecere ***"din lac în puț"***, cîte un os. Dar, oameni buni, să pornim de la expresia inițială: "deliciu canin"; știți ce face un cîine cînd roade un os? ***Se minte!*** El roade, roade mereu, asteptînd zadarnic ori ca osul respectiv să se transforme într-o bucată de carne hrănitoare, ori ca sucurile din compoziția osului să înlocuiască balele sale. Și, cum e și firesc, bietul cîine se satură de ros, dar rămîne tot flămînd. Deci "deliciul" din roaderea unui os se transformă pînă la urmă într-un supliciu continuu încununat cu o minciună ordinară, de care, bietul animal, nu poate fi conștient. Acesta este adevărul expresiei "deliciu canin".

Îndată după așa-zisul final al calvarului de pînă în '89, nici nu se uscase sîngele vărsat, au fost aruncate tuturor (sau aproape tuturor) locuitorilor acestei țări, cu foarte multă dărnicie (și nu contest o mare doză de bună credință), cele mai bune și mai hrănitoare oase de ros. Pe acea vreme însă toate oasele aveau de jur-împrejurul lor și multă carne macră. Erau, cum se spune, un fel de buturi. În scurt timp însă după aceea, carnea macră s-a consumat cu lăcomie și n-au mai rămas decît oasele goale. Dar lumea a continuat să roadă cu aceeași poftă în amintirea cărnii macre de pînă atunci. Și astfel s-a ajuns la mincinosul "deliciu canin". De vreo cîtiva ani încoace, majoritatea românilor verzi rod oase goale. Dar, spre marea lor nefericire, încă mai cred în ele.

Blestemat să fiu dacă prin aceste voroave spuse la necaz, cu ocazia atîtor drame zilnice pe care le văd, le ascult, sau le citesc, încerc să atac puterea pentru a da apă la moară opoziției! În prezent, atît puterea cît și opoziția fac jocul minciunii și ambițiilor sterile. Prin tot ce spun și tot ce fac se lovesc una pe alta cu ură și nedreaptă răzbunare, visînd fiecare o rezolvare cît mai rapidă a situației prin politica strutului. Cred că majoritatea parlamentarilor noștri, atît din rîndurile puteri cît și din opoziție, dar cei de bună credință, nu lătrătorii de duzină, își spun: ce fericit aș fi să adorm acum și să mă trezesc atunci cînd tot răul va fi trecut! Deci nu lovesc în putere pentru a da cîștig de cauză opoziției și nici nu iau apărarea opoziției pentru a denigra puterea. Fiecare din oamenii de bună credință ai acestui popor, la curent cu mersul evenimentelor, și-a ales, cred, oamenii politici în care să poată investi pe viitor credibilitate. Și nici nu urmăresc prin aceste voroave o reconciliere între politicienii noștri de genul: ***"pupat Piața Independenței".*** Avem, atît din rîndul actualei puteri, cît și din opoziție, reprezentanți credibili. Dar pe ce bază să le oferi votul, cînd lîngă fiecare parlamentar credibil există atîta minciună, meschinărie și interes de tagmă? N-aș dori însă unirea celor credibili din ambele tabere doar de florile mărului. Îi doresc în continuare învrăjbiți, dar întru cele mai nobile scopuri. Iar cei aleși, cu sau fără voia noastră, să nu mai încerce vreodată să arunce, fără să gîndească bine în prealabil, oase fără o acoperire viitoare. Ar trebui să înțeleagă, măcar acum, după atîtea suferințe și speranțe prăbușite, că ***adevăratul "deliciu canin" nu-i osul gol!*** ■

În TVR continuă să existe cenzură?

■ comentariu de Radu Stănescu transmis la EUROPA LIBERĂ pe 20 septembrie

- S-a tot vorbit, după decembrie 1989 încoace, despre faptul că Televiziunea Română ar fi manipulat unele informații, prezentînd publicului larg versiuni denaturate ale unor situații, cele mai multe cu coloratură politică. În alte cazuri - ceea ce era mai greu perceptibil de telespectatorul lipsit de surse paralele de informare - Televiziunea se făcea că nu observă anumite evenimente, cele mai multe inconvenabile puterii, intoxicînd așadar, prin omisiune, opinia publică. ***"Ați mințit poporul cu televizorul"*** - se scanda mai ales în primele luni de după decembrie '89. Pe măsură ce se apropie alegerile, TVR apasă pe acceleratorul aservirii sale față de actualii guvernanți. Și pentru a demonstra că o atare informație nu este pură suspiciune sau doar o metaforă a opoziției, Sindicatul Liber din Televiziune, condus de ***Dumitru Iuga*** **(foto)**, a avut o idee foarte utilă. ***Sindicatul Liber din Radio și Televiziune*** a declanșat marți, 19 septembrie, o acțiune de monitorizare zilnică a emisiunii ***"Actualități"*** a Televiziunii Naționale Române, cu scopul de a prezenta publicului mecanismele de dezinformare și neinformare utilizate de TVR. Referindu-se la această inițiativă, președintele sindicatului, Dumitru Iuga, ne-a declarat că prin acest demers se urmărește introducerea unui control public față de principala emisiune informativă a Televiziunii, în care să fie angrenate opinia publică și mijloacele alternative de informare în masă.

Dumitru Iuga: ***"Afirmațiile sînt seci, însă le vom demonstra prin elemente concrete, vizibile, văzute de fiecare telespectator seară de seară, peste care omul obișnuit trece cu ușurință și recepteazǎ doar mesajul care a fost în mod metodic premeditat și calculat în cele mai fine detalii pentru a ajunge în conștiința acestui public telespectator".***

Într-un prim buletin dat publicității marți, este analizată emisiunea "Actualități" difuzată cu o zi înainte. Sînt prezentate trei capitole: ***dezinformare, omisiuni, matrapazlîcuri.*** La capitolul dezinformare se vorbește de prezentarea neconformă cu realitatea a procesului intentat ofițerilor SPP Vasile Gabor și Marian Constantin, în legătură cu cazul Crăiniceanu-Frumușanu. Sindicatul Liber din Radio și Televiziune afirmă că materialul filma,t prezentat la "Actualități", a fost cenzurat cu intenția evidentă de a proteja imaginea completului de judecată și a inculpaților. La secțiunea omisiuni sînt enumerate 3 subiecte importante ale zilei ce nu au fost cuprinse în emisiune: este vorba de procesul intentat ziariștilor de la "Ziua", anunțarea oficială a candidaturii la președinție a senatorului Corneliu Vadim Tudor și discuțiile din Camera Deputaților pe marginea recuperării tezaurului românesc aflat în Rusia. În sfîrșit, la capitolul matrapazlîcuri, realizatorii emisiunii "Actualități" sînt acuzați de publicitate gratuită în favoarea firmei "Țiriac Aviation", prin prezentarea unui nou tip de avion la Aeroportul Băneasa, care a păgubit Televiziunea de aproape 24 milioane de lei. La numai cîteva ore de la declanșarea acțiunii, o primă reacție:

Dumitru Iuga: ***"Este o întîmplare, nu este o întîmplare, este greu de spus, deocamdată, dar editorul coordonator al emisiunii analizate de noi în acest prim buletin de presă a luat legătura cu sindicatul și și-a manifestat disponibilitatea pentru un dialog, în sensul eliminării unor anumite deficiențe, dacă le semnalăm în timp util și sînt dispuși să discute cu noi, să poarte un dialog civilizat - cel puțin așa declară dl Ion Stavre. Însă, mă îndoiesc că și ceilalți colaboratori ai dînsului din cadrul redacției "Actualități" vor adopta aceeași atitudine. Oricum, este un lucru pozitiv că există această intenție. Sperăm ca prin acțiunea noastră să mai atenuăm, să mai estompăm agresivitatea pe care o practică Televiziunea Națională în raport cu conștiința publicului beneficiar, în sensul manipulării acestei conștiințe. Sigur că lucrurile nu pot fi soluționate în mod fundamental decît prin apariția unui nou Consiliu de administrație în Societatea Română de Televiziune și prin schimbări radicale în structura de personal a acestei instituții."***

Care va fi reacția Consiliului Național al Audiovizualului față de această inițiativă a Sindicatului Liber din Radio și Televiziune, vom vedea în următoarele zile. Va fi oare la fel de prompt ca și în cazul emisiunii informative săptămînale a BBC, a cărei interzicere a cerut-o și a obținut-o la începutul lunii? Care este părerea lui Dumitru Iuga?

Dumitru Iuga: ***"CNA nu este interesat să coopereze cu noi în aceste probleme. Noi am mai sesizat cîndva acest organism, tot în legătură cu o problemă de publicitate mascată și nu au catadicsit să ne răspundă la mesajul nostru. Probabil că nu o vor face nici de data aceasta. CNA se sesizează numai în momentul cînd primește telefoane de la guvern sau de la Cotroceni. În orice caz, CNA și-a întregit marți numărul de membri, prin cooptarea regizorului Nicolae Corjos în rîndurile sale. Candidatura acestuia a fost preferată de către Camera Deputaților în fața celei a rectorului Academiei de Teatru și Film, actorul Victor Rebengiuc, cu 137 de voturi pentru și 103 împotrivă. În favorarea dlui Rebengiuc s-au pronunțat doar 84 de deputați, în timp ce 156 s-au opus prezenței domniei sale în CNA."***

Apelul unor fosti absolvenți ai Liceului "Oltea Doamna"

De ce se tergiversează revenirea la fosta denumire?

De ce oare nu este suficient timpul de trei ani pentru rezolvarea unei probleme de tradiție națională?

Este întrebarea pe care și-o pun absolventele Liceului "Oltea Doamna" din Iași, promițiile anilor 1930 pînă în 1953. De ce această școală de prestigiu din țară să fie unica care nu a revenit la vechea denumire, omagiu adus mamai marelui voievod Ștefan cel Mare, de curînd canonizat cel sfînt?

S-au făcut mai multe propuneri începînd cu luna iunie 1994 și nici una nu a fost acceptată de forurile competente locale, deși în luna noiembrie 1994 Ministerul Învățămîntului printr-o adresă trimisă I.S.J. Iași solicita găsirea unei soluții pentru revenirea la numele de Liceul "Oltea Doamna" (știre din ziarul local "Monitorul").

Reamintim că după unirea principatelor, domnitorul Al. I. Cuza și alți bărbați de stat în frunte cu Mihail Kogălniceanu au hotărît înființarea Școlii Secundare în 1864, care s-a transformat și a devenit Liceul "Oltea Doamna".

Menționăm că denumirea școlii a fost atribuită la propunerea lui Spiru Haret, Ministerul Cultelor și Instrucțiunii Publice - întemeietorul și reformatorul școlii românești. Liceul "Oltea Doamna" și-a păstrat denumirea pînă în iunie 1948, cînd a avut loc reforma învățămîntului. În ultima vreme se face tot mai mult auzit deziderатul legitim al revenirii la primul nume încărcat de o semnificație patriotică și morală: "Oltea Doamna". Numai cine nu ține la tradiția națională s-ar putea opune inițiativei. Poetul nostru național, patronimul actual al școlii, ar fi el însuși profund mîhnit de impietatea comisă prin renunțarea la numele de "Oltea Doamna", mamă a Mușatinului, eroul său din postuma Mușatinii și codrul. Mitul familiei Mușatinilor a fost pentru marele Eminescu un vast izvor de inspirații, prezent într-un număr apreciabil de postume-poezii sau drame.

A nu reveni la vechea denumire a prestigiosului liceu, considerăm că este și o subapreciere a activității întemeietorului școlii românești.

De subliniat este și faptul că Liceul "Oltea Doamna" din Iași era al doilea din țară după Liceul Central din București.

Această instituție școlară, unica în țară cu numele de "Oltea Doamna", pe acea vreme, a dat numeroase valori în diferite domenii de activitate în țară: acad. Raluca Ripan, profesori universitari dr. Maria Franche, Maria Briese, Florica Câmpan, Ștefana Ruscior, Olga Costinescu, Ella Urmă, Tudora Luchian, profesor dr. Silvia Creangă (prima femeie doctor în matematici în țara noastră, care a preferat să-și continue activitatea la Liceul "Oltea Doamna" și nu în învățămîntul superior, unde a fost solicitată), poeta Otilia Cazimir, scriitoarea Lucia Mantu (Camelia Nădejde), actrița Magda Ianculescu. Lista poate fi încă continuată cu multe nume ilustre.

În ziua de 2 iulie 1995, ministrul Armatei, dl Tinca, a dezvelit statuia lui Ștefan cel Mare, din fața clădirii Diviziei 10 Ștefan cel Mare, nume redobîndit după atîția ani de încercare a înlăturării acestui prestigios simbol.

Ne întrebăm de ce nu se procedează la fel cu școala, care a purtat numele de Liceul "Oltea Doamna", omagiu adus mamei apărătorului creștinătății? Nu cunoaștem motivele acestei tergiversări, în soluționarea cererilor noastre, care corespund tradițiilor noastre naționale și respectarea lor prin repunerea în drepturile sale firești a marei figuri a istoriei noastre Doamna Oltea, MAMA MĂRITULUI DOMN AL MOLDOVEI, ȘTEFAN CEL MARE ȘI SFÎNT.

Nu știm în țară o altă școală, care să nu fi revenit la vechea denumire. O școală, care peste 40 ani a purtat un nume de glorie și în acest an împlinește 130 ani de la înființarea prestigiosului lăcaș de cultură, care a dat țării atîtea personalități în diferite domenii de activitate.

În numele Comitetului de inițiativă pentru revenirea școlii la vechea denumire de Liceul "Oltea Doamna",

Prof. pensionar Maria Ionescu, promoția 1943

MONITORUL EXTERN

Desi Rusia se opune cu vehementă

NATO adoptă un document asupra extinderii sale

NATO a adoptat, miercuri, un raport cu privire la extinderea Alianței către est, pentru a include fostele state comuniste din Europa Centrală și de Est, inițiativă aspru criticată de Rusia. Diplomații Alianței au declarat că studiul de extindere, care nu include nume de țări și nici un calendar precis, va fi prezentat țărilor interesate să devină membre ale NATO în cursul unei întîlniri programată să aibă loc la Bruxelles, pe 28 septembrie. Ei au mai declarat că studiul nu prevede desfășurarea de arme nucleare pe teritoriul noilor state membre și că întîlnirea de la Bruxelles va fi urmată de noi consultări în capitalele țărilor respective. Un al doilea raport cu privire la "cine" și "cînd" va fi admis în Alianță, ar putea fi elaborat în cîțiva ani. Rusia, care s-a opus cu vehemență extinderii spre est a Alianței, a anunțat că va participa la întîlnirea de pe 28 septembrie.

Multilingvismul

ONU va renunța la utilizarea exclusivă a limbii engleze

Țările care se opun tendinței ONU de a utiliza în mod exclusiv limba engleză au primit, miercuri, un sprijin important prin adoptarea unei inițiative recomandînd "multilingvismul". Decizia a fost adoptată de Comitetul Director al Adunării Generale. Inițiativa a fost sprijinită de aproape treizeci de state care au arătat că, deși ONU utilizează în mod curent șase limbi oficiale (araba, chineza, engleza, franceza, rusa și spaniola), diplomații sînt de cele mai multe ori obligați să folosească numai limba engleză. Într-un memorandum se arată că pînă acum au fost făcute încercări de justificare a nerespectării principiului "multilingvismului" prin așa-zise "motive de ordin financiar, insuficiența serviciilor de traducere, caracterul urgent al lucrărilor de pe ordinea de zi, etc.". Totodată, documentul atrage atentia asupra efectului deosebit de nefast pe care îl poate avea tendintà de a accepta o Organizatie a Natiunilor Unite, virtual monolingvă. Adunarea Generală va adopta o rezolutie pentru a remedia această situație.

După o zi

Feribotul eșuat lîngă Calais și-a reluat cursa

Șase remorchere, ajutate de flux, au reușit, miercuri seara, să scoată un feribot britanic cu 245 de persoane la bord de pe bancul de nisip unde acesta esuase, la nord de portul francez Calais. Căpitanul feribotului se opusese evacuării pasagerilor, majoritatea turiști britanici, francezi, belgieni și germani, din cauza vremii deosebit de proaste astfel încît aceștia au petrecut o zi de mari emoții așteptînd derularea operatiunilor de recuperare a navei. Feribotul, care executa cursa între Dover și Calais a eșuat puțin după miezul nopții de marți spre miercuri, aparent din cauza unei defecțiuni la motor. Printre navele care au participat la operațiunea de salvare s-au numărat două super-remorchere din porturile Le Havre și Cherbourg. O dată repus pe mare, feribotul s-a îndreptat spre portul Calais.

Spre îngrijorarea americanilor

Libia redeschide un combinat chimic

Libia a redeschis un combinat chimic la Rapta, oraș aflat în sud-vestul capitalei, Tripoli. Noul dispozitiv este destul de controversat, unele țări occidentale fiind de părere că acesta ar fi folosit, de fapt, la producerea de armament chimic. Uzina fusese închisă în urmă cu cinci zile, din cauza unui incendiu, dar autoritățile de la Washington sînt convinse că incendiul a fost provocat în mod deliberat, pentru a împiedica o eventuală inspecție din partea comunității internaționale. Guvernul din Tripoli a respins această ipoteză și i-a acuzat, la rîndul său, pe occidentali de sabotaj.

Sîrbii s-au conformat ultimatumului

ONU și NATO au anunțat că nu vor mai organiza atacuri aeriene asupra Bosniei

■ Ofensiva musulmano-croată nu a încetat

ONU și NATO au anunțat că nu vor mai fi organizate atacuri aeriene asupra sîrbilor din Bosnia întrucît aceștia au îndeplinit condițiile cerute și anume au retras armamentul greu la 20 de kilometri de Sarajevo, în termenul cerut.

Totodată, observatorii ONU au anunțat că forțele musulmano-croate continuă ofensiva în vestul Bosniei. Dacă musulmanii și croații nu pun capăt imediat activităților militare din Bosnia, Consiliul de Securitate va adopta noi măsuri de presiuni pentru a-i determina să înceteze aceste acțiuni - a declarat președintele Consiliului de Securitate al ONU pentru această lună, ambasadorul italian ***Paolo Fulci***.

■ Major - optimist în soluționarea pașnică a conflictului bosniac

Liderii guvernului bosniac au discutat, la Londra, modalitățile de propășire a păcii în Bosnia-Hertegovina. După cum s-a mai anuntat, președintele bosniac, ***Alija Izetbegovic***, și ministrul său de externe, ***Mohammed Sacirbey***, și-au văzut, astfel, realizată dorința de a discuta această problemă cu premierul britanic, ***John Major***. La încheierea convorbirilor, atît John Major, cît și președintele Izetbegovic au făcut declarații cît se poate de categorice: ei au afirmat în fața reporterilor adunați în Down Street că, ***"acum, șansele păcii sînt reale"***. Din punctul de vedere britanic, există speranța că participarea Marii Britanii la bombardamente a dovedit sîrbilor bosniaci că nu mai trebuie să pună la încercare răbdarea comunității internaționale. Pe de altă parte, guvernul bosniac crede, cel puțin aparent, că va putea păstra teritoriile cîștigate în ultimele săptămîni, cu ajutorul aliaților săi croați. Numai că, mai mult ca sigur, condițiile impuse de Sarajevo nu vor putea fi pe placul sîrbilor bosniaci. Mohammed Sacirbey, aflat, de asemenea, la Londra pentru convorbiri, a declarat că guvernul său nu poate purta tratative cu principalii lideri ai sîrbilor bosniaci, ***generalul Mladic*** și ***Radovan Karadzic***. El a afirmat, de asemenea, că, deși forțele guvernamentale bosniace nu intentionează să cucerească enclava sîrbă din Banja Luka, se cere autorităților din localitate să recunoască guvernul de la Sarajevo drept suveran. Pentru mulți observatori, o asemenea schimbare a politicii ar conduce la capitularea definitivă a sîrbilor bosniaci, ceea ce, în pofida înfrîngerilor suferite de ei în ultimele săptămîni, pare de necrezut.

Mii de refugiați continuă să se retragă din Banja Luka

John Major și Alija Izetbegovic în fața reședinței din Down Street 10

■ Forțele beligerante se ciocnesc din nou în centrul Bosniei

Musulmanii bosniaci și forțele sîrbe au schimbat intense tiruri de artilerie pe parcursul nopții trecute, precum și joi dimineața, în zona orașului Doboj din Bosnia centrală, trupele guvernului de la Sarajevo continuîndu-și, astfel, înaintarea către oraș, transmite REUTER, citînd surse ONU. În primele ore ale dimineții, în jurul orașului Doboj au fost înregistrate peste 500 de explozii de obuze, laolaltă cu tiruri intense de arme automate și mitraliere. Trupele musulmane au înaintat în ultima săptămînă către nord, de-a lungul muntelui Ozren, venind dinspre Tuzla și Maglaj și capturînd importante teritorii de la armata sîrbilor din Bosnia. Doboj, un important nod comunicațional și de transport, este ținta finală a ofensivei musulmane. Oficiali ONU au apreciat, miercuri, că este puțin probabil ca armata musulmanilor bosniaci să fie capabilă să captureze orașul de la sîrbi.

■ UE și SUA analizează programul de reconstruire a Bosniei

Oficialități din Statele Unite și Uniunea Europeană, principalii donori de ajutoare umanitare din lume, s-au întîlnit joi pentru a analiza modalitățile de reconstruire a Bosniei. ***Brian Atwood***, șeful Agenției americane pentru Dezvoltare Internatională a declarat că un acord de pace ar fi doar primul stadiu în oprirea războiului din Bosnia, iar procesul de reconstructie este esential pentru a asigura menținerea păcii. ***"Succesul sau eșecul procesului de pace depinde de modul în care se concretizează reconstrucția Bosniei"***, a declarat Atwood la începutul a două zile de convorbiri cu reprezentanti ai Comisiei Europene, organul executiv al Uniunii Europene.

Din cauza unei eleve

Tratatul de securitate americano-japonez sub semnul întrebării

Violarea și torturarea unei eleve japoneze, în vîrstă de 12 ani, de către trei militari americani din Japonia a făcut subiectul unei întîlniri la nivel înalt între reprezentanți ai celor două guverne. Violul a fost semnalat în Insula Okinawa, la începutul acestei luni, și a condus la o revizuire a tratatului pe probleme de securitate americano-japonez, acesta acordînd un statut special militarilor americani mobilizați în Japonia. Ambele țări își mențin opiniile în privința acestei stipulări, iar convorbirile avute, la Tokyo, de ***Walter Mondale***, ambasadorul Statelor Unite în Japonia, cu ministrul japonez de externe au relevat din nou acest lucru. Pe parcursul conferinței de presă organizate la sfîrșitul întrevederii sale cu șeful diplomației nipone, Walter Mondale a declarat : ***"Acest incident este revoltător și de neiertat, iar noi ne simțim rușinați"***. De altfel, ambasadorul american și-a cerut scuze în repetate rînduri, dar populația din Okinawa a inițiat, timp de o săptămînă, ample demonstrații de protest. Dintre soldații americani mobilizați în Japonia, 70% se află pe Insula Okinawa și acest incident nu este primul de acest fel survenit aici. Numai anul trecut, militarii americani au fost acuzați de trei asemenea violuri, iar locuitorii insulei sustin că aceștia comit mult mai multe delicte, dar, dintre acestea, puține sînt date în vileag. În luna noiembrie, președintele Statelor Unite, ***Bill Clinton***, urmează să viziteze Japonia, tocmai pentru a grăbi încheierea acordului bilateral de securitate, dar acest incident nu va face ca vizita sa să fie prea plăcută, nici pentru americani și nici pentru japonezi.

Premierul Turciei a demisionat

Opoziția turcă solicită alegeri anticipate

Mesut Yilmaz, liderul Partidului Patriei-Mamă (ANAP), principala formațiune de opoziție din Turcia, a declarat, miercuri, că singura cale de restaurare a încrederii publice în conducerea țării este organizarea de alegeri anticipate, încercînd, astfel, să blocheze încercarea premierului ***Tansu Çiller*** **(foto)** de a-și forma un nou cabinet. ***"Turcia are nevoie de un guvern puternic, care să se bucure de sprijinul întregii națiuni, iar calea de a-l obține sînt alegerile"***, a declarat Yilmaz, adăugînd că ***"prin sfîrșitul acestei coaliții*** (a premierului Çiller, n.n.), ***procesul electoral a și început"***. Pe parcursul ultimelor luni ale coaliției bipartite stînga-dreapta, conduse de doamna Çiller - liderul formațiunii conservatoare ***"Partidul Căii Juste"*** (DYP) - ANAP a fost considerat drept un posibil nou partener de coaliție. Doamna Çiller și-a anunțat, miercuri, demisia, după ce negocierile cu partenerul democrat din coaliție eșuaseră, pe marginea problemelor legate de sistemul de securitate internă a țării. Președintele Suleiman Demirel i-a cerut să rămînă în functie pînă la formarea unui nou guvern.

Estul sălbatic

19 ostateci ruși au fost eliberați, după luarea cu asalt a autobuzului răpit

Doi teroriști au capturat, miercuri, în capitala regiunii Daghestan (Sudul Rusiei), un autobuz cu 19 pasageri. Ei au cerut în schimbul eliberării ostatecilor un elicopter și 1,5 milioane dolari. Fortele ruse de securitate au luat cu asalt **(foto)**, joi, autobuzul capturat de cei doi indivizi înarmati, neutralizîndu-i pe răpitori și eliberînd cei 18 ostateci din vehicul, transmite Interfax. În timpul operațiunii au fost rănite cîteva persoane. Eliberarea ostatecilor a fost confirmată de un reprezentant al poliției din Mahacihala, capitala republicii autonome Daghestan, unde a fost răpit autobuzul. Cei doi atacatori au fost surprinși de asalt și nu au putut opune rezistență, adaugă sursa citată. Nu se precizează, însă, ce s-a întîmplat cu aceștia. Autobuzul fusese răpit după ce poliția încercase să rețină doi pasageri, care intenționau să se urce în vehicul avînd asupra lor bagaje foarte voluminoase. Unul dintre ei a scos un Kalașnikov din geantă și a preluat controlul asupra autobuzului.

Ungaria nu reușește să obțină un nou acord stand-by din partea FMI

Negocierile dintre Ungaria și FMI s-au încheiat miercuri fără ca cele două părți să cadă de acord în privința unui nou acord stand-by, relatează cotidianul **Financial Times**. Eșecul, care survine după un an de tratative, reprezintă un nou avertisment la adresa coaliției guvernamentale ungare, formată din socialiști și liberali. Cabinetul de la Budapesta se confruntă, de mai mult timp, cu protestele opiniei publice și ale unor parlamentari față de programul de reformare radicală a sectorului public. Un comunicat al Ministerului ungar de Finanțe afirmă că FMI a apreciat programul guvernamental adoptat în această primăvară, dar a cerut noi măsuri de reducere a cheltuielilor publice.

Căderea lui Felipe Gonzales

Primul ministru spaniol a încurajat crearea "escadroanelor morții" anti-ETA sau doar a acceptat existența lor, ascunzîndu-le activitatea? În ambele cazuri, responsabilitatea sa politică este copleșitoare

Felipe Gonzales este în mijlocul furtunii. De altfel s-a obișnuit deja căci, din anul 1991, guvernul său a fost copleșit de o adevărată avalanșă de acuzații. De această dată, ***"liderul cel mai carismatic al socialiștilor europeni"*** nu pare în măsură să facă față. Victoria sa la alegerile din 1993, într-un climat politic furtunos, era un veritabil tur de forță. În primăvară, după o explozie de scandaluri, el a aruncat mănușa: a anunțat că în ianuarie, anul viitor, va încredința funcția de secretar al partidului său lui ***Javier Solana***, ministrul de Externe, pentru ca acesta să organizeze alegerile anticipate din martie 1996.

Astăzi, chiar și această dată a retragerii voluntare este pusă în discuție. Pentru prima dată Felipe Gonzales a fost personal implicat într-un scandal, și încă într-unul grav. Un vechi responsabil socialist al țărilor basce, ***Ricardo Garcia Damborenea***, a apărut din proprie inițiativă în fața unui magistrat (judecătorul ***Balthásar Garzon***), mărturisind că el a fost unul dintre cei care au organizat o ***"bandă înarmată"*** - GAL. Grupul, între 1983 și 1987, a executat 27 de persoane, dintre care jumătate în Franța. Mai grav, Damborenea, care riscă o pedeapsă de ani mulți de închisoare, a afirmat că Felipe Gonzales a fost principalul promotor al GAL ("Grupe antiteroriste de eliberare").

Odinioară prieten cu Felipe, care-l ajutase să fie ales deputat de Madrid, judecătorul Garzon a devenit unul dintre cei mai răi dușmani ai lui, după ce Gonzales refuzase să-l numească ministru. Garzon a trimis dosarul Tribunalului Suprem, singurul care poate declanșa ancheta asupra membrilor guvernului, iar tribunalul a decis ca un magistrat special desemnat să facă lumină în acest caz. În afara lui Felipe Gonzales, mai sînt implicați doi foști miniștri și un deputat socialist, toți beneficiind de imunitate parlamentară. Fapt rar: toate partidele spaniole au cerut accelerarea procedurii. Magistratul va fi numit în următoarele zile. Totuși, puțini cred că el va reuși să găsească probe acuzatoare, deci Felipe Gonzales nu riscă nimic pe plan penal. "Afacerea GAL" este, conform părerii generale, o veritabilă condamnare politică.

Sosit la putere în 1982, Felipe Gonzales avea atunci motive întemeiate să creadă că armata și o parte a persoanelor influente nu vor privi cu ochi buni un prim-ministru de stînga, după un război civil.

Problema grupului armat al bascilor, ETA, era foarte stînjenitoare. La toate mitingurile socialiste sau comuniste, drapelul bascilor însemna entuziasm. Totul ar fi fost perfect dacă ETA, după victoria lui Felipe, ar fi acceptat să decreteze un armistițiu sau mai bine să renunțe la lupta armată. N-a fost cazul, căci ei nu au avut niciodată încredere în careva. Astăzi, Spania află că un guvern democratic condus de un socialist a ales, în 1983, metode de luptă asemănătoare cu cele ale dictaturii. Sînt deja implicați un secretar de stat, un director al Siguranței Naționale și doi miniștri, ceea ce implică și responsabilitatea lui Gonzales, căci el și-a ales și condus echipa.

A ***"teroriza teroriștii"*** nu era cea mai bună soluție, iar teroriștii n-au fost singurele victime. Astfel că, acum, chiar partidul lui Felipe Gonzales îi cere să plece, lăsînd în locul său un lider necompromis, în perspectiva apropiatelor alegeri. **(Traducere din "Le Nouvel Observateur", de M.A.)**

Din cauza politicii economice si a testelor nucleare

Popularitatea lui Chirac, în scădere vertiginoasă

Pentru prima dată de la alegerile prezidențiale, numărul francezilor care au o opinie nefavorabilă despre președintele ***Jacques Chirac*** l-a depășit pe cel al francezilor care îi aprobă politica, subliniind astfel nemulțumirea populației țării față de politica economică și față de testele nucleare, se arată intr-un sondaj de opinie publicat miercuri. Studiul efectuat de institutul BVA pentru săptămînalul **"Paris Match"** indică faptul că 47% din electoratul francez are o opinie proasta despre președintele Chirac față de 44% care au o opinie pozitiva. Un sondaj asemănător, realizat în luna iulie, indica o rată a aprobării de 51%, față de 33%, rata dezaprobării. Directorul departamentului de studii politice al BVA, Romain Pache, afirmă că viteza scăderii cotei de popularitate a lui Chirac este fără precedent, predecesorul său, socialistul ***François Mitterrand***, atingînd un nivel atît de scăzut abia după doi ani de la instalarea in functie. Ultimul sondaj indică, de asemenea, scăderea cotei de popularitate a premierului ***Alain Juppé***, care se situează în prezent la 43%, în timp ce 44% din electorat îi este nefavorabil.

VINERI
22 septembrie 1995
Inclus în nr. 225 (1287)

monitorul Sport

SECȚIUNEA B
SPORT, PUBLICITATE, DIVERTISMENT

Astăzi, pe stadionul Dinamo, de la ora 16,30

Eternul derby al Diviziei Naționale

DINAMO STEAUA

Dinamo. Un nume de legendă în fotbalul românesc. Nu a fost nici o dată iubită de prea mulți, datorită "sponsorului" dintotdeauna, care nici odată nu a fost agreat de masele largi. Dar, cei care-i îndrăgesc pe dinamoviști sînt, poate, unici, în felul lor. Nu contează cîți sînt ei la stadion și cîți sînt "inamicii". Galeria alb-roșie se ia la întrecere și cu cea a Giuleștinei și cu cea stelistă, chiar dacă raportul numeric este net defavorabil. Suporterul dinamovist ține piept, în Cișmigiu, la stadion sau la "Gambrinus" și la 10 rivali deodată. Chiar cînd Dinamo pierde acasă la 17 Nëntori Tirana sau la Sportul Studențesc. Astăzi, echipa din Șoseaua Ștefan Cel Mare trece printr-o perioadă mai puțin fastă, în care își reface rănile; în 5 ani, Dinamo a pierdut lejer două echipe care ar fi putut juca oricînd primăvara europeană. Vinovații nu contează! Principalul este ca Dinamo să redevină... Dinamo. Adică singura formație care are palmares favorabil în disputele cu absolut toate celelalte echipe din țară. Remus Vlad încearcă acest lucru în ciuda penuriei de "materie primă", mai ales în partea centrală a apărării și în avanposturi. Un bun prilej de renaștere a speranțelor - partida de astăzi cu Steaua. Dar chiar dacă se va întîmpla ca Dinamo să nu se impună astăzi, acei fanatici suporteri ai lui Mateuț &Co îi vor iubi mereu pe favoriții lor.

Un singur regret au "druckerii" dinamoviști: că în 1990, Stelea (Moraru) - Mihăescu, Rednic, Andone, Klein - Sabău, Lupescu, Mateuț (Timofte), Lupu - Răducioiu (Vaișcovici) și Cămătaru au avut 4 bare în prima jumătate de oră a unui memorabil meci cu Anderlecht, la București și n-a putut intra în finala Cupei Cupelor, cu Sampdoria lui Vialli. Finală pe care, elevii lui Mircea Lucescu, n-ar fi fost exclus s-o cîștige. Dar, n-a fost să fie... **(Ovidiu MINEA).**

Dorin Mateuț

Steaua. Singurul nume românesc care strălucește pe firmamentul unei Cupe Europene. Ba chiar cea mai prestigioasă dintre toate: Cupa Campionilor Europeni. Echipa din Ghencea a avut întotdeauna mai mulți suporteri decît adversarii ei de astăzi, chiar dacă nici sponsorul ei nu s-a bucurat de prea multă dragoste. Suporterii militarilor nici n-au nevoie de superioritate numerică, și nu numai din cauza "episodului" Sevilla". Felul în care domină fotbalul românesc de 4 ani încoace, ține locul celei mai puternice argumentații. Și dacă Steaua nu trece astăzi printr-o pasă neagră, aceasta se datorește unei mult mai eficiente "politici de cadre". În ultimii ani, au plecat din Ghencea jucători de valoare, dar nu mai mulți de 1-2 pe sezon. Și au plecat numai în momentul în care conducătorii steliști erau siguri că posturile respective puteau fi acoperite. În acest caz, contează și "vinovații": fostul golgeter Ion Alexandrescu, un om de fotbal excepțional, deși nu atît de mediatizat ca alții, precum și antrenorii care au condus "batalionul" Armatei - Jenei, Iordănescu și Țiți Dumitriu. Datorită unui complex nefericit de prin anii '60 - 70, Steaua are palmares negativ în fața lui Dinamo. Dar, fanii din Ghencea nu țin seama de acest aspect. Ei știu că dacă favoriții lor se impun în meciul de astăzi, un nou titlu național în panoplia clubului este ca și adjudecat. Nici măcar nu e nevoie să-și amintească de Duckadam - Iovan, Belodedici, Bumbescu, Bărbulescu - Bălan (Iordănescu), Balint, Majearu, Bölöni - Lăcătuș, Pițurcă - adică băieții lui Emmerich Jenei care au învins pe Barcelona la Sevilla. Așa a fost să fie... **(Nicolae GRECU).**

Marius Lăcătuș

PANORAMIC

Cazul Iasi - Brăila la scară europeană

Dinamo Kiev - suspendată pe trei ani din Cupele Europene

Echipa de fotbal Dinamo Kiev a fost suspendată pe trei ani (începînd cu această ediție) din competițiile europene pentru tentativă de mituire a unui arbitru la unul din meciurile din Liga Campionilor. Arbitrul spaniol Antonio Jesus Lopez Nieto a depus mărturie în fața unei comisii UEFA pentru tentativă de mituire la meciul Dinamo Kiev - Panathinaikos Atena din Liga Campionilor, de miercurea trecută. Conform agenției portugheze Lusa, tentativa de mituire a arbitrului a venit din partea conducerii clubului ucrainean. Lopez Nieto a declarat că a fost contactat înaintea partidei de vicepreședintele clubului kievean, Vasili Babiciuk și directorul general al formației Dinamo, Igor Surkis. Ambii oficiali ucrainieni au fost excluși pe viață din activitatea fotbalistică, a comunicat UEFA. Clubul din Kiev a făcut deja apel la decizia UEFA. Dacă hotărîrea se va menține, este de văzut dacă grupa I a Ligii Campionilor va rămîne numai cu trei echipe (Nantes, FC Porto și Panathinaikos) sau dacă locul lui Dinamo va fi luat de campioana Danemarcei, Aalborg, formație care a fost eliminată de ucrainieni în turul preliminar.

Conducerea clubului ucrainean de fotbal, Dinamo Kiev, a dezmințit astăzi acuzațiile arbitrului spaniol Antonio Lopez Nieto, conform cărora oficiali ai echipei i-ar fi oferit bani înaintea meciului cu Panathinaikos Atena, din Liga Campionilor. "Nu există un precedent în fotbalul mondial. Este o provocare. Nu știm încă cine se află în spatele acestei lucrături. Tot ceea ce a afirmat arbitrul este lipsit de sens" a declarat purtătorul de cuvînt al clubului din Kiev, Alexei Semenenko. În cursul zilei de miercuri, forul european al fotbalului a suspendat formația ucraineană din actuala ediție a "Champions League", precum și din următoarele două sezoane ale Cupelor Europene, fără să ceară nici o explicație din partea Kievului. Decizia a șocat întreaga Ucraină, echipa Dinamo Kiev fiind considerată una dintre puținele mijloace de a atrage atenția lumii asupra acestei țări est-europene - alături de atletul Serghei Bubka, patinatoarea Oksana Baiul sau jucătorul de tenis Andrei Medvedev. "Este o lovitură în prestigiul țării. Tot ce putem spera este să nu fie adevărat" a declarat astăzi consilierul sportiv al președintelui Ucrainei, Anatoli Domoșenko.

Campionatul Olandei - etapa a V-a

Ajax se delimitează de Willem II!

RKC Waalwijk - Volendam 2-0 (0-0); Groningen - Vitesse Arnhem 2-0 (1-0); Sparta Rotterdam - Utrecht 0-0; NEC Nijmegen - Eagles Deventer 0-2 (0-0); Roda Kerkrade - Feyenoord Rot. 1-1 (1-0); Eindhoven - Twente Eschede 3-0 (1-0); Ajax Amsterdam - Fortuna Sittard 4-0 (3-0); Willem II Tilburg - Heerenveen 1-1 (1-0).

Clasament:

1.Ajax Amsterdam	5	5	0	0	22-0	15
2.Willem II Tilburg	5	4	1	0	14-1	13
3.PSV Eindhoven	5	4	0	1	12-5	12
4.Groningen	5	3	1	1	9-4	10
5.Feyenoord	5	2	2	1	13-7	8

Campionatul Belgiei -etapa IX-a

Bruges se distanțează

Sint-Truiden - Ghent 1-0; Seraing - Lommel 2-1; Club Bruges - Anvers 2-0; Mechelen - Harelbeke 1-0; Anderlecht - Beveren 1-0; Aalst - Lierse 1-2; Charleroi - Cercle Brugge 1-1; Ekeren - Standard Liege 2-0; Waregem - Molenbeek 0-1. Formatia Club Bruges conduce în clasament cu 22 puncte, urmată de Aalst și Lierse, cu cîte 17 puncte, departajate de golaveraj.

Atletism

Revenirea în forță a chinezoaicei Wang Jungxia

Deținătoarea recordului mondial în proba de 10.000 m, chinezoaica Wang Junxia, a cîștigat fără probleme cursa pe această distanță la concursul atletic disputat astăzi la Jakarta, în cadrul Jocurile Asiei. Junxia a luat încă din start cursa pe cont propriu și a trecut linia de sosire după 33:58, devansîndu-și adversarele cu aproape două minute. "Dacă as fi avut adversare pe măsură, sînt sigură că timpul meu era mult mai bun" a declarat Junxia. Ea a lipsit de la Campionatele Mondiale de la Gøteborg, datorită formei slabe din acest sezon, preferînd să se pregătească pentru Jocurile Olimpice de la Atlanta.

Tenis

Tarango, iertat în proporție de o treime!

ATP Tour i-a redus de la trei la două săptămîni suspendarea jucătorului american Jeff Tarango, în urma apelului făcut de tenisman. El primise pedeapsa respectivă plus 20.000 de dolari amendă, după ce a insultat un arbitru în timpul turneului de la Wimbledon. "Dacă conduita lui Tarango va fi impecabilă în următoarele 6 luni, el va scăpa de amendă" a mai precizat ATP. Americanul, numărul 78 mondial, își începe suspendarea la 25 septembrie. În afara acestei hotărîri, jucătorul nu are dreptul să participe la următoarele două turnee de Grand Slam.

PRONOSPORT

Concursul din 24 septembrie 1995

Săptămîna trecută s-a cîștigat serios (8.757.071 lei la 13 rezultate și 307.819 la 12 rezultate, 25%) cu toate că surprize n-au prea fost. Poate doar că Napoli a învins în deplasare pe Atalanta și Salernitana pe Venezia, dar dacă ne uităm mai atent, puteam prevedea victoria napolitanilor. Cît despre cei din Salerno și-au arătat de mult veleitățile. Iată programul de duminică:

1. Cagliari - Juventus X,2. Sarzii lui Trapattoni se află pe ultimul loc în clasament, cu un pasiv de 3 puncte și misiunea e grea cu "Bătrîna Doamnă". Ar putea forța chiar victoria.

2. Cremonese - Roma 1. Nici una dintre echipe nu a impresionat în primele 3 etape. Probabil că o vor ține tot așa...

3. Lazio - Udinese 1. Udinese se află pe un nesperat loc VI, grație victoriilor de pe teren propriu. Dar, în deplasare, și mai ales la Roma...

4. Milan - Atalanta 1. Exceptînd lipsa poftei de goluri, putem spune că "diavolul" și-a revenit, învingînd fără drept de apel peste tot. Se anunță război greu cu Juve...

5. Napoli - Inter 1,X, 2. Dacă e să ne luăm după cum joacă napolitanii, nu ajungem la nici un semn. Le punem pe toate trei!

6. Parma - Fiorentina 1. Parma mai mult se tîrăște în acest început de campionat și, cu siguranță, va avea de furcă cu bravii florentini. Bazați-vă, totuși, pe victoria gazdelor!

7. Piacenza - Bari 1,X. Luptă mare pe puncte, iar dacă victoria gazdelor este mai mult decît posibilă, cea a oaspeților poate constitui o bombă!

8. Torino - Sampdoria 1,X. Cu puțină îngăduință, îl putem numi derbiul etapei. În clasament, echipele ocupă locuri vecine, dorienii avînd un punct avans. Așteptăm replica "taurilor"!

9. Vicenza - Padova 1. Vicentinii au început bine campionatul aflîndu-se, zic ei, în "grafic". Continuitatea o asigură doar victoria.

10. Fidelis Andria - Ancona "B" 1. Andrienii cresc de la o zi la alta. Anul acesta, și-au propus la modul cel mai clar promovarea. Știu ei ceva!

11.Genoa - Reggiana "B" 1. Încet și metodic, genovezii își adună punctele promovării. Trebuie însă să cîștige și în deplasare.

12. Pistoiese - Avellino "B" 1,X. Necunoscute, mai mult ca sigur și dezorientate, cele două formații pot aduce surprize...

13. Verona - Bologna "B" 1. Amintind de apusele vremuri, cînd a ieșit chiar campioană, Verona își va dori o victorie în fața bolognezilor, și ei cîndva în lumea bună a fotbalului. **(Silviu HOROBEȚ).**

Ciclism - Turul Spaniei

Piotr Ugrumov a fost prins pe ultimii metri!

A XVIII-a etapă a Turului Spaniei, din nou, una montană în Pirinei, s-a desfășurat între Luz St. Sauveur și Sabiñanigo, pe distanța a 157 km. Principala acțiune a etapei a aparținut letono-italianului Piotr Ugrumov (Gewiss - Ballan), care a rulat singur 105 km, pînă după premiul de cățărare "Movi Line" (Col de Portelait). În acest punct, italienii Michele Bartoli și Paolo Fornaciari (ambii de la Mercatone Uno - Saeco) au trecut la 1'03" după Ugrumov, iar plutonul în care se afla și liderul Turului, Jalabert (ONCE), după 4'39". Bartoli, care a pierdut alaltăieri 8'15", căzînd de pe locul V pe XI, mult mai motivat decît Ugrumov (locul 28 la 44') și ajutat de către coechipierul său, a dus trena 32 km, dar la 10 km de finiș, letonul a luat din nou cursa pe cont propriu, în timp ce foștii "colaboratori" erau prinși de plutonul condus de Axel Merckx (Motorola). Despre Jalabert, campionul scoțian Robert Millar, care nu a fost inclus în echipa sa, Motorola, pentru "Vuelta", spunea că patru echipe (Banesto, Carrera, Mapei GB și Gewiss) îl tot licitează, dar conducătorii de la ONCE au anunțat că au banii necesari pentru a-l păstra în echipa franco-spaniolă. După excelenta comportare din Turul Franței - 1994 și Turul Italiei - 1995, Ugrumov (34 de ani) și-ar fi dorit o victorie de etapă și în actuala editie a Turul Spaniei. dar el a fost depășit de alți șase cicliști, cînd mai avea doar 150 m de parcurs. Etapa a fost cîștigată de rusul Asiate Saitov (Aritach), urmat de danezul Peter Meinert și spaniolul José Espinosa. În clasamnetul general, conduce în continuare Jalabert, urmat la 6'28" de Abraham Olano și la 7'50" de Johann Bruyneel. Imediat după sosirea în orașul său natal, Sabañanigo, Franco Escartin (Mapei GB) a anunțat că, în viitorul sezon, se va transfera, probabil, la echipa spaniolă Kelme -Avianca. O știre de ultimă oră, preluată de comentatorii EUROSPORT, dă ca sigură trecerea lui Jalabert pe prima poziție a clasamentului U.C.I. (Uniunea Ciclistă Internațională), în fața fostului lider, elvețianul Tony Rominger (Mapei GB) și a spaniolului Miguel Indurain (Banesto). În ciclism, e ca în tenis: unii urmăresc punctele, alții, banii... Tot la capitolul noutăților, am mai aflat că Marco Pantani va părăsi astăzi "Vuelta" pentru a se antrena cu lotul Italiei în vederea participării la C.M. din Columbia, că veteranul Tony Doyle nu se lasă convins să participe în lotul Marii Britanii la cursele de velodrom (poate că va accepta postul de antrenor), iar la Olimpiada de la Atlanta, în cadrul curselor cicliste va fi introdusă o probă de "mountain-bike", cu caracter demonstrativ. **(G. ANGHEL).**

Încă o năpastă pe sportul iesean

Echipa de rugby a rămas fără sponsor!

Firma DIRECT S.R.L. , principalul sponsor al rugby-ului ieșean, ne-a comunicat telefonic că a hotărît să sisteze sponsorizarea echipei Politehnica Agronomia Iași. Vom reveni.

COMPANIA DE TURISM
NET
TURCIA - 26.09 (2 zile la Istambul) - 100.000 lei
(transport autocar IVECO cu aer condiționat)
POLONIA - 8.10
TIB ' 95: 30.09; 6.10.1995
TRANSPORT NET '95
INTERN ȘI INTERNAȚIONAL, AERIAN ȘI RUTIER
Eliberăm bilete autocar pentru **Franța** și **Germania**.
Prin liniile aeriene KLM, TAROM
vă oferim peste 250 de destinații pe 6 continente!
Asigurăm asistență viză Franța.
Ofertă specială (plata și în rate)
EXCURSII ÎN STRĂINĂTATE
Italia, Austria, Spania, Grecia, Egipt,
SUA, Mexic, Africa, China, India.
Informații și înscrieri:
IAȘI - Casa Modei - mezanin - 032-117596
TÎRGU FRUMOS - Telefon 032-712408
PIATRA NEAMȚ - 033-233257
net
KLM AGENT

La Balcaniada atleților veterani, ieșenii au obținut un sac de medalii

La Istanbul s-au desfășurat, în zilele de 16-17 septembrie întrecerile Jocurilor Balcanice ale atleților veterani, cu participarea a peste 500 de sportivi din Bulgaria, Iugoslavia, Grecia, Turcia, Albania și România. Lotul României a cuprins sportivi din București, Cluj, Brasov, Galați, Brăila, Caransebeș, Constanța, Medgidia, Baia Mare, Sibiu, precum și 5 atleți ieșeni. Atleții români (în număr de 59 - dintre care 19 femei) au cucerit 66 medalii de aur, 39 de argint și 19 de bronz. Dintre acestea, 15 medalii de aur și una de argint au fost cucerite de veteranii ieșeni. Iată numele campionilor balcanici din orașul nostru: Olimpiada Radu (cinci titluri - record absolut: la 100 m, 200 m, 4X100 m, 4X400 m și 5 km marș), Maria Ene (400 m, 800m, 4X100 m și 4X400 m), Constantin Adumitresei (semimaraton 21 km, 5 km marș și 4X100 m, împreună cu binecunoscuții atleți Ferdinand Moscovici, Dumitru Tîlmaciu - foști campioni mondiali de veterani - și Stelian Ungureanu), Ștefania Pînzaru (greutate și disc) și Ana Adumitresei (100 m). Constantin Adumitresei a obținut și medalia de argint la 4X400 m, în componența menționată mai sus. Din păcate, trebuie să amintim faptul că ieșenii au fost printre puținii reprezentanți ai României, care nu au beneficiat de aportul vreunui sponsor, capitol la care Iașul sportiv are o nedorită celebritate. Dar, ca să încheiem articolul într-o notă mai luminoasă, îi urăm doamnei Ana Adumitresei, la împlinirea vîrstei de 70 de ani, cît mai multe succese în viitoarele concursuri! **(N.G.).**

PANORAMIC

UEFA propune un plan de restructurare a fotbalului

Se cere ca FIFA să se ocupe doar de organizarea C.M.

Uniunea Europeană de Fotbal Asociație (UEFA) a propus un plan de restructurare a fotbalului, care ar reduce substanțial puterile FIFA. Noul document propune ca forul mondial să fie condus de un mic grup "democratic", al cărui președinte, ales o dată la 4 ani, va fi șeful uneia din cele patru mari confederații de fotbal. Cunoscut sub numele de "Viziunea I", planul a fost publicat pentru prima oară în luna iunie și a stîrnit criticile furioase ale președintelui FIFA, Joao Havelange. Aflat la conducerea FIFA din 1974, Havelange l-a acuzat pe președintele UEFA, Lennart Johansson, autorul planului, că încearcă să submineze cel mai popular joc din lume. În viziunea suedezului, FIFA ar trebui să se ocupe numai de organizarea Campionatelor Mondiale. Organizarea CM s-ar face prin rotație între cele patru mari confederații - Europa, Africa, Asia și America - iar președintele fiecărei confederații ar deveni automat președintele FIFA după terminarea CM din "teritoriul" său. UEFA a propus ca aceste reforme să fie aplicate din 1998. Primul președinte al FIFA ar urma să fie șeful confederației Europene, deoarece CM din acel an va avea loc în Franța. Comitetul executiv ar fi format din 15 membri - 5 din Europa, 4 din America și cîte 3 din Africa și Asia. "Viziunea I" prevede o restructurare și în domeniul financiar și promovarea Campionatelor Mondiale de după 1998. "Se are în vedere promovarea CM pe aceleași principii pe care UEFA a dezvoltat Liga Campionilor". Se așteptă ca turneul final al CM din 2002, care se va organiza în Asia, să aducă un profit de 83 de milioane de dolari. În loc de a distribui acești bani prin comitetele locale de organizare, așa cum s-a întîmplat în 1994 în SUA, fondurile vor intra direct în bugetele celor 4 confederații. "În acest fel nu vor exista învinși ci numai cîștigători pentru că banii obținuți din fotbal se întorc tot la fotbal și nu la agențiile și comitetele private" se arată într-o declarația a UEFA.

În războiul "Fotbal contra Europa"

Fotbaliștii italieni sînt de partea Uniunii Europene

Președintele Asociației Jucătorilor Profesioniști din Italia, Sergio Campana, a declarat că este total în favoarea recomandărilor Uniunii Europene în ceea ce privește transferurile fotbaliștilor, considerate de organismul european drept un act ilegal. "Decizia, în ceea ce privește contractele jucătorilor, este foarte pozitivă...este un balon de oxigen pentru libertatea jucătorilor. În definitiv, este o revoluție" a arătat Campana.

Meci amical

Israel - Uruguay 3-1

Selecționata Israelului a întîlnit, într-un meci amical, disputat la Ierusalim, formația similară a Uruguayului, cîștigătoarea Cupei America. Partida s-a încheiat cu scorul de 3-1 în favoarea fotbaliștilor israelieni. Au marcat Eli Ohana '33, Reuven Atarr '57, Eli Driks '79, respectiv Marcelo Otelo '64.

■ Naționala Spaniei a învins echipa Argentinei cu scorul de 2-1 (1-0), într-o partidă amicală desfășurată miercuri la Madrid. Golurile au fost înscrise de Pizzi în minutul 35, Guerrero '68, respectiv, Ortega în minutul 80.

■ Într-o partidă amicală internațională, desfășurată miercuri, pe stadionul din Salonic, selecționata Iugoslaviei a învins pe cea a Greciei cu scorul de 2-0 (0-0). Au înscris Dragan Curcic '55 și Savo Milojevic '85.

Senzație în "Cupa Ligii Angliei"

Manchester United - York 0-3!!!

În turul II, prima manșă, a Cupei Ligii Angliei la fotbal s-au înregistrat următoarele rezultate: Aston Villa - Peterborough 6-0; Birmingham - Grimsby 3-1; Bristol Rovers - West Ham 0-1; Coventry - Hull 2-0; Leicester - Burnley 2-0; Liverpool - Sunderland 2-0; Manchester United - York 0-3; Middlesbrough - Rotherham 2-1; Millwall - Everton 0-0; Norwich - Torquay 6-1; Reading - West Bromwich 1-1; Sheffield United - Bury 2-1; Stoke - Chelsea 0-0; Swindon - Blackburn 2-3; Tottenham - Chester 4-0; Wolverhampton - Fulham 2-0.

Începînd de astăzi, în semifinalele Cupei Davis

"Copiii Americii" contra "bunicului" Wilander

■ *tenismanii români susțin un meci decisiv în Portugalia*

Săptămîna aceasta circuitul ATP a luat o binemeritată pauză, pentru a permite tenismanilor din echipele S.U.A., Suediei, Rusiei și Germaniei să-și dispute semifinalele Cupei Davis. Se anunță meciuri destul de interesante, deși una dintre semifinale, cea dintre S.U.A. și Suedia, pare prea puțin echilibrată. Americanii îi au (în sfîrșit!) în echipă pe cei mai buni doi jucători ai momentului, Andre Agassi și Pete Sampras, finaliștii recentului U.S. Open și - pe deasupra - beneficiază și de avantajul terenului propriu, pe care știu să-l valorifce mai bine ca nimeni altcineva (îți mai aduci aminte, Năstase?...). Ce le opun suedezii? În primul rînd, aceștia mizează pe efectul psihologic al revenirii în echipa națională de Cupa Davis, după o absență de aproape 8 ani, a "veteranului" ***Mats Wilander***, un jucător care își semna marile succese pe vremea cînd Andre și Pete încă mai băteau mingea în curtea școlii. La dreapta sa va sta eternul ***Stefan Edberg***, cel mai iubit dintre tenismanii scandinavi de după "epoca Borg", cel despre care un ziarist francez scria cîndva că ***"are și pe teren și pe stradă noblețea specifică personajelor lui Dostoievski"***. Marele păcat e că Edberg nu mai este cel de acum 2-3 ani, cînd "mătura" cu racheta sa orice adversar întîlnea în cale și își permitea să sustragă americanilor una din avuțiile lor naționale, locul 1 în topul ATP. Wilander a marcat în acet an o puternică revenire, reușind să pătrundă din nou în primii 50 de jucători ai lumii, dar, una peste alta, doar o minune ar putea face ca suedezii (deținătorii entitre ai trofeului) să obțină succesul pe terenul unor americani mai avizi de victorie ca oricînd...

George Cosac va încerca să se impună și ca jucător de simplu

Cealaltă semifinală, de la Moscova, se anunță mult mai echilibrată. Rușii mizează pe tinerețea lui ***Kafelnikov, Volkov*** și ***Olhovski*** și au avantajul psihologic de a fi învins anul trecut aceeași Germanie, tot în semifinale, chiar pe terenul teutonilor. ***Stich*** și ***Becker*** vin în capitala Rusiei cu gîndul de a spăla rușinea de anul trecut și de a se apropia de finala cu americanii, pe care toată lumea o așteaptă. Nu le va fi, însă, deloc ușor, căci alde Evgheni și Andrei s-au învățat să țintească tot mai sus.

Sfîrșitul acesta de săptămînă e deosebit de important și pentru români, care joacă în Portugalia meciul de baraj pentru rămînerea în grupa A a Cupei Davis. Ai noștri vor juca, după toate probabilitățile, cu ***Adrian Voinea*** și ***George Cosac*** la simplu, ***Dinu Pescariu*** și ***Andrei Pavel*** la dublu. De cealaltă parte a fileului se vor afla ***Cunha Silva*** (189 ATP), ***Emanuel Couto*** (199), ***Bernardo Mota*** (283) și ***Vasco Goncalves*** (501). De la lusitani va lipsi cel mai valoros jucător al lor, ***Nuno Marques***, iar asta ar putea fi un avantaj pentru noi. Totul va depinde de cum va ști ***Florin Segărceanu*** să-și mobilizeze elevii pentru acest meci și dacă Adrian Voinea își va aminti că la Roland Garros l-a eliminat pe Becker...

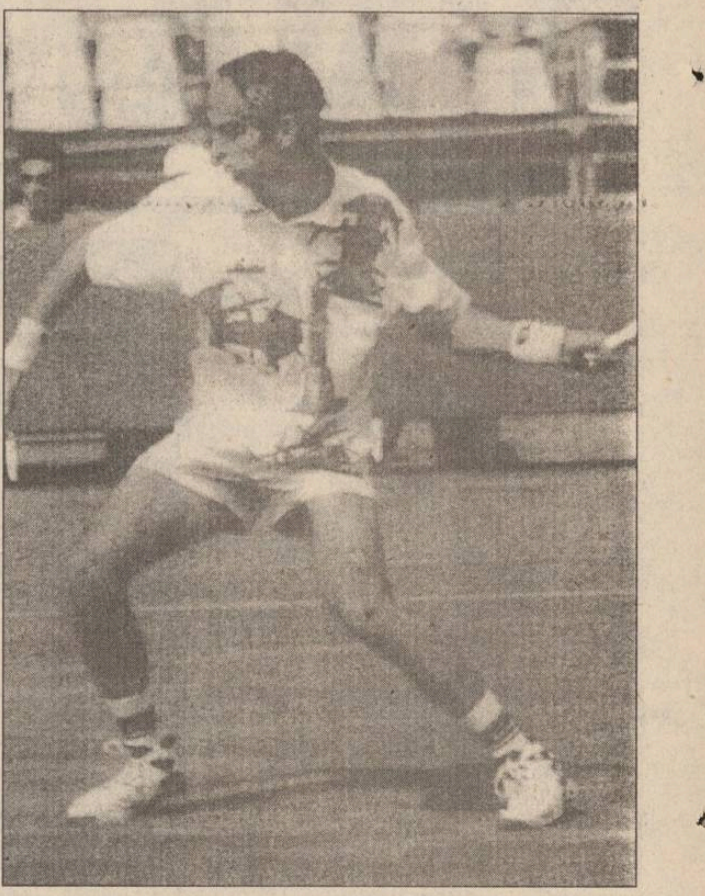

Adrian Voinea, principalul atu al românilor pentru meciul cu Portugalia

Partidele din semifinalele Cupei Davis le veți putea vedea, în direct ori înregistrate, pe canalele ZDF și NBC, în timp ce aspecte de la parida Portugalia - România vor fi transmise pe RTP. Acelora dintre dumneavoastră care vor să se reîntîlnească cu monștrii sacrii ai tenisului din anii trecuți le recomandăm în aceste zile canalul Eurosport, care transmite în direct Campionatele elvețiene de sală pentru campioni de la Basel. O să-i puteți admira din nou, printre alții, pe Connors, McEnroe, Borg și Villas... **(Ion C. TEODOR)**

Tenis de masă

Start dificil pentru A.S. Mobila Iași

Sala C.S.M. 3 a Complexului sportiv din strada ***Teodor Burada*** nr. 6 găzduiește în zilele de 23 și 24 septembrie 1995 prima etapă-turneu a Campionatului Național de tenis de masă pentru echipe seniori din Divizia A, adică echipe ce activează între primele 16 din România. Adversarii ***A.S. Mobila Iași*** vor fi Boniplast Slatina, C.S.S. II Bistrița și C.S.M.-C.T.M. Buzău, formații bine cotate în campionatele țării, prin componenți ai unor loturi naționale, ai lotului olimpic și ai lotului lărgit de juniori, sau dublu campion național de dublu Radu Dragomir, fost jucător de lot. Deși confruntat cu probleme de efectiv și de ordin material, lotul ieșean va face tot ce este posibil pentru a-și păstra lotul în acest eșalon al tenisului de masă din România, lucru ce nu este chiar atît de facil, datorită valorii componenților echipelor adverse. ***S.C. MOLDOMOBILA***, unitate de elită a industriei ieșene, datorită unor mari probleme de ordin financiar intenționa să renunțe la un moment dat la sprijinul acordat echipei, dar, totuși, managerul societății ing. ***Victor Ghircoiaș*** și alte persoane cu putere de decizie din Consiliul de Administrație (de exemplu, Virginica Popa) vor menține acest sprijin și în continuare. Orele de începere ale meciurilor: sîmbătă și duminică, 9,00 și 16,00. Antrenorul-jucător Gigi Ciubotaru ne-a declarat: ***"Sperăm să dovedim că ne merităm locul în Divizia A, mai ales prin partide de calitate, dar și prin rezultate care ar putea atrage și alți eventuali sponsori. Vă mărturisesc că tenisul de masă merită mai multă atenție, cu atît mai mult cu cît echipa noastră este singura din Moldova angrenată în competiții oficiale pe plan intern. Dacă anul acesta vom rămîne în Divizia A, ne propunem pentru anul viitor obiective mai mari, dacă vom izbuti să transferăm cel puțin un jucător din primii doisprezece ai țării, ceea ce fără bani serioși este imposibil".*** **(G. ANGHEL)**

Popice

Juniori la 23 de ani

Pentru mulți dintre noi, popicele nici nu ar trebui să constituie ramură sportivă, fiind mai degrabă un mod de petrecere a timpului liber, confundat chiar cu o practică ce ține de apanaje suburbane. Puțini știu, însă, că este un sport deosebit de greu și că a arunca într-un concurs 200 de bile nu e la îndemîna oricui. Ce să mai zic că trebuie "puse" cum trebuie pe pistă, ca obiectivul urmărit, doborîrea popicelor, să fie îndeplinit. Într-o discuție purtată cu unul dintre componenții formației C.F.R. Iași, ***Ovidiu Șuhane***, aveam să fiu surprins de multe lucruri necunoscute. Privind un program de pregătire extrem de complex (pe zile și ore), în care pregătirea fizică era judicios îmbinată cu cea de măiestrie, nici nu m-am mai mirat să aflu că acest sport are cu totul alte categorii de participare la concursuri decît ne-am fi așteptat. Astfel, datorită efortului deosebit la care este supus, sportivul pînă la vîrsta de 18 ani este numit cadet, iar pînă la 23 de ani, junior! Desigur, acest lucru este motivat și de faptul că experiența se capătă destul de greu. Dar dacă la acest capitol ne conformăm reglementărilor internaționale, la sistemul de joc există cîteva modificări.

Pentru necunoscători, iată cum se joacă în Superliga masculină: în primul rînd, din cei șase componenți de bază ai unei echipe trebuie să facă parte și un junior, la care se adaugă două rezerve, cu drept de înlocuire pe timpul desfășurării jocului. Sala de concurs conține patru piste la care, cîte doi reprezentanți de echipă, intercalați cu ceilalți doi de la formația adversă, participă la partidă. Normal, în această situație apare și rolul antrenorului, a cărui tactică urmărește în general o comportare echilibrată a sportivilor, cu crescendo spre sfîrșit. Mai exact, în luptă se aruncă de obicei perechi în care un jucător este mai bun, iar altul este mai slab, ca astfel să se creeze o medie a punctelor obținute. Desigur, cei mai buni forțează finișul. Să mai precizăm că există două modalități de participare: aruncări la plin (cînd se contabilizează popicele doborîte la fiecare lansare) și izolate (cînd se lansează pînă la doborîrea tuturor popicelor). Fiecare jucător are posibilitatea de a arunca cîte 25 de bile pe fiecare pistă și la fiecare stil. În total, 200. Nu-i tocmai ușor! **(Silviu HOROBEȚ)**

Pregătiri pentru Olimpiada '96

Viața cailor ar putea fi în pericol la Atlanta

Localitatea americană ***Atlanta*** a intrat pe ultima sută de metri a pregătirilor pentru ***Jocurile Olimpice ediția 1996***, a cărui gazdă va fi. Centrul de natație, cu o capacitate de 15.000 de locuri, și-a deschis porțile anul acesta și a primit aprecierile atît ale sportivilor, cît și ale spectatorilor, în ceea ce privește construcția și facilitățile sale. Concursurile de canotaj se vor desfășura la stațiunea nautică ***Lake Lanier***, aflată la 82 de km depărtare de Atlanta, iar la 65 km distanță se află hipodromul pentru concursuri internaționale Georgia. Cu toate acestea, criticile existente privesc amplasamentul și capacitatea bazei nautice de la Savannah, precum calitatea a 2 terenuri de hochei pe iarbă. Antrenorul echipei de yachting a Franței, Fred Herein, are însă o părere bună despre baza de la Savannah: "Vîntul și apa de la Savannah sînt foarte bune. Totul este perfect", părere împărtășită și de alți antrenori. Cea mai mare problemă pentru organizatori o constituie căldura și umiditatea specifice verilor din Statul Atlanta, unde temperatura poate atinge 38 grade Celsius. Tocmai din acest motiv, Societatea pentru protecția animalelor din SUA a protestat pe lîngă președintele Comitetului Olimpic Internațional, Juan Antonio Samaranch, împotriva celor 3 zile de întreceri hipice preconizate în cadrul Olimpiadei. ***"După ce am luat în considerație, cu toată atenția, condițiile existente pentru desfășurarea concursurilor hipice, am ajuns la concluzia că este imposibil ca aceste concursuri să aibă loc avînd în vedere gradul de căldură și umiditate care caracterizează sezonul de vară. Dacă ele totuși vor avea loc, vor pune în pericol viața cailor"***, se spune în protestul adresat președintelui ***Samaranch***. Lucrările de amenajare a diverselor baze de concurs continuă. Luna aceasta se va testa traseul de desfășurare a concursului de kaiac, iar velodromul va fi verificat în luna noiembrie. Stadionul Olimpic - 80.000 de locuri, cu o investiție de 209 milioane $, își va deschide porțile primăvara viitoare, la fel ca și Centrul de Tenis și poligonul de tir. ***"Știm că există încă unele probleme care se cer rezolvate. Dar continuăm să muncim și căutăm soluții pentru rezolvarea tuturor"***, a declarat la o conferință de presă ***Billy Payne***, președintele Comitetului de Organizare a Jocurilor Olimpice de la Atlanta.

O PREMIERĂ ABSOLUTĂ ÎN PEISAJUL PUBLICISTIC NAȚIONAL!

Mami

O revistă pentru toate mămicile

Căutați-o la punctele de difuzare a presei!

nou!

Magazinul MATERNA

Iași, str. Ștefan cel Mare și Sfînt nr. 14

VINDE MĂRFURI CU

PLATA ÎN RATE

Vă oferim un bogat sortiment de produse

◆ ELECTRICE ◆ ELECTRONICE ◆ UZ CASNIC ◆ CONFECȚII

Plata - în 6 rate lunare, cu un avans minim de 30% din valoarea mărfurilor cumpărate și o dobîndă de 5% lunar.

AVEȚI NEVOIE DE LIMBA ENGLEZĂ?

Doriți să învățați cu profesori instruiți de Consiliul Britanic, manuale din Marea Britanie, dotare modernă asigurată de Fundația Soros?

International Language Centre

ILC

Set up by the Soros Foundation in 1992
Professional expertise - British Council

Str. Moara de Foc 35, et. 8,
6600 Iași, România
tel.: 032/252850, 252870
fax: 032/252902

vă ajută să progresați foarte repede prin cursuri cu orar flexibil pentru orice nivel, orice intensitate, orice vîrsă sau scop. Înscrieri permanente și pentru admitere facultate, TOEFL, Cambridge Certificate, Business, **cursuri zilnice preșcolari**.

OFERIM ȘI CURSURI DE LIMBA ITALIANĂ, SPANIOLĂ, ROMÂNĂ PENTRU STRĂINI, alte limbi.

BANCA COMERCIALĂ ROMÂNĂ S.A.

BCR · SUCURSALA JUDEȚEANĂ IAȘI

Banca Comercială Română SA oferă clienților săi, persoane fizice și juridice, certificate de depozit în cupiuri de 50.000, 100.000, 300.000, 500.000, 1.000.000, 10.000.000, 25.000.000, 50.000.000 și 100.000.000 lei, cu dobîndă de 40% pe an (cu răscumpărare la 6 luni) sau 42% pe an (cu răscumpărare la 3 luni).

Dobînzile nu se modifică pe toată durata depozitului. Vînzările sînt la prezentare, răscumpărările asigură și plata dobînzilor aferente.

Alte detalii la Sucursala Județeană Iași a B.C.R. SA, str. Palat nr. 11, telefon: **230500**.

Viața privată a starurilor

Steffi Graf, o șarlatană sau o victimă a propriului tată?

■ *după acuzațiile de fraudă fiscală aduse familiei sale, jucătoarea germană se gîndește serios la părăsirea țării natale*

Pe terenurile de tenis, Steffi Graf nu are, în afara Monicăi Seleș, o adversară pe măsură. Pentru cîștigătoarea a 6 ediții la Wimbledon, o serie de 12 turnee fără înfrîngere nu este ceva neobișnuit. Și totuși, în ciuda acestor succese înlănțuite, cariera sportivei de 26 de ani din Bruhler este serios amenințată, pericolul venind - culmea! - chiar dinspre tatăl său: Peter Graf, administratorul averii de milioane a lui Steffi. Asupra lui planează acum bănuiala că ar fi omis să declare cîteva milioane la fisc, pe care le-ar fi cheltuit nu se știe cum în străinătate.

■ *"Tata este cel mai important om din viața mea"*

Steffi respinge acuzațiile fiscului. *"Totul este absolut corect calculat. Totul este în ordine"*, a afirmat ea într-o emisiune a postului de televiziune ZDF. Numai că declarațiile ei nu sînt de ajuns, nu-i conving decît pe fani. Potrivit avocaților tenismanei, aceasta și-ar fi achitat impozitele prin intermediul mandatarilor, neocupîndu-se deci personal de plată și neavînd o vină directă. Ceea ce nu înseamnă însă că așa stau lucrurile și cu tatăl ei, care, cum s-a dovedit deja, nu a declarat fiscului sume mari de bani. Dovedirea implicării lui Steffi Graf în această șarlatanie ar distruge nu doar imaginea ei de "simbol feminin al Germaniei" (cancelarul Helmut Kohl dixit), ci și relația cu tatăl său, pe care l-a declarat adesea *"cel mai important om din viața mea"*. Din păcate, un om care a tensionat adesea această relație și care a adus de cîteva ori mari prejudicii imaginii fiicei lui. Un exemplu în acest sens l-ar constitui scandalul legăturii lui cu fotomodelul *Nicole Meissner*, în urmă cu 5 ani. Încăierările din tribună cu unii din admiratorii fiicei lui au constituit de multe ori subiecte de "pagina întîi" a ziarelor, ca și "micile servicii" făcute de un polițist în diferite ocazii pentru a-l salva de la amenzi.

■ *Bani negri în lumea sportului alb*

De fapt, relația tată-fiică s-a deteriorat vizibil în ultimele luni. Prieteni apropiați susțin chiar că puterea de decizie a lui *Peter Graf* s-a redus la minimum. Ceea ce, pînă la urmă, se potrivește, dat fiind că datoriile de fisc datează din perioada atotputerniciei lui. Reporteri bine informați ai revistei *"Tennis Magazine"* afirmă că l-au văzut la sediul Federației Germane de Tenis cu o pungă de plastic cu 450.000 de mărci în mînă!?

Ceva asemănător se pare că s-a întîmplat pe la diverse turnee, cînd sponsorii și organizatorii ar fi pus la bătaie pentru participarea lui Steffi aproape jumătate de milion de dolari cash, ceea ce i-a făcut mai ușor manevrabili și mai lesne de ascuns fiscului. De altfel, aceasta nu e o practică izolată, ținînd chiar de culisele sportului alb. Chiar această unică dezvăluire poate întina pentru totdeauna imaginea uneia dintre cele mai mari sportive ale timpului nostru, atît în ce privește popularitatea ei, cît și în relația cu sponsorii. Căci lor li se datorează partea esențială din averea lui Steffi Graf: ea a cîștigat de pe urma publicității în jur de 60 de milioane de mărci, în timp ce onorariile ei la turnee și premiile cucerite abia au însumat 20 de milioane. Asta înseamnă că Steffi nu are de ce să-și facă griji în privința viitorului. Și dacă va primi o amendă sau o penalizare substanțială, de cîteva milioane, oricum va avea cu ce s-o plătească. Asta financiar vorbind. Cît despre consumul emoțional, acesta va fi mult mai greu de evaluat. Potrivit propriei mărturisiri, Steffi a traversat *"o perioadă dificilă"*. Este vorba despre accidentările sale repetate. În ciuda recentei victorii de la US Open, viitorul imediat îi apare destul de sumbru. Și cum un sondaj de opinie a arătat că germanii consideră în proporție de 83% că Steffi trebuie tratată ca orice alt simplu cetățean, tenismana se gîndește deja serios la părăsirea țării natale și stabilirea pe meleaguri mai primitoare. **(Traducere după "V.S.D.")**

Cum a apărut "fenomenul Ryan Giggs"?

■ *Între City și United*

Visa să joace la Manchester United. Pereții dormitorului lui ***Ryan Giggs*** erau plini de postere ale favoriților, dar clubul nu auzise de el, chiar dacă în circuitul juniorilor era un nume destul de cunoscut. Juca la Manchester City, antrenorul ***Ken Barnes*** semnase un contract cu tatăl lui Ryan prin care se stipula că Giggs trebuia să joace la City pînă la vîrsta de 14 ani. ***Anne Harvey***, mama unui coleg de-a lui Ryan, i-a povestit despre el lui ***Harold Wood***, unul dintre conducătorii de la United. ***"L-am văzut pe Ryan și sînt uluit! A înscris de două ori și aleargă fantastic"***, a exclamat Harold. L-a urmărit încă în trei meciuri și i-a povestit despre el lui ***Alec Ferguson***, antrenorul principal de la United. Dar, două luni n-a mai primit nici un semnal și Harold începuse să se îngrijoreze. Cum în tabăra rivală, cei de la City insistau mereu ca Ryan să semneze pentru ei, băiatul și-a luat inima în dinți și s-a dus de unul singur la Ferguson, convingîndu-l să facă o probă cu el. ***"Dumnezeule, cum era să-l pierdem!"***, a spus Ferguson... Ryan a așteptat pînă în 1988 cînd a semnat, în propria locuință, contractul cu Manchester United, zdrobindu-i inima lui ***Dennis Schofield***, un "drucker" devotat al lui City, cel care, de fapt, îl descoperise pe Giggs! ***"Am spus celor de la club să fie pe fază cînd Ryan împlinește 14 ani, dar nu m-au ascultat"***, se lamentase neconsolatul Schofield. ***"Dar au ratat ocazia!"*** Supărat la culme, Dennis n-a mai vrut să audă de Machester United, după un an! ***"Uitați-vă cum joacă acum! Jucători ca el sînt unul la un milion!"***

■ *Război în familie*

Bucuria succesului lui Ryan era umbrită de relațiile tot mai încordate dintre ***Lynne*** și ***Danny Giggs*** - părinții lui. Spre disperarea tînărului fotbalist, care-i adora pe amîndoi, într-o bună zi, Lynne și-a luat copiii și catrafusele și s-a mutat la o vecină. Mai tîrziu, ea a reușit să obțină, pe cale juridică, evacuarea soțului din casă. Cu ochii în lacrimi, Ryan și-a condus tatăl la gară.

■ *Schimbare de națiune*

La 15 ani, deși galez, el a debutat triumfal în reprezentativa școlară a Angliei - la nivel școlar echipele sînt selectate după zonele în care locuiesc jucătorii. Dar, Federația Galeză i-a descoperit originea, și controversele au început. Giggs a dorit enorm să evolueze în prima echipă a Angliei, dar regulamentul UEFA nu-i permitea, astfel încît galezii l-au selecționat în "naționala lor". Nici Ryan și nici mama lui n-au vrut să audă de așa ceva! Nu a fost o strategie prea fericită pentru Ryan, oficialii galezi au cercetat vreme de două luni descoperind originea galeză a ambilor părinți. Nu avea de ales. Deși își schimbase numele o perioadă, pînă la urmă, Ryan n-a avut de ales! A revenit la numele din certifcatul de naștere, la 17 ani a semnat un contract pe 5 ani cu Manchester United, a debutat și în echipa Țării Galilor și, astfel a apărut ***"Fenomenul fotbalistic Ryan Giggs!"*** **(Traducere și adaptare după "SHOT" de Ovidiu MINEA).**

Hassiba Boulmerka - atleta care a cîștigat titlul mondial în numele femeilor algeriene

■ *"Eu sînt căsătorită cu 1500 de metri!"*

La Gøteborg, pe 9 august, Boulmerka a cîștigat al doilea titlu mondial al său, în proba de 1500 de metri. Trecînd linia de sosire, ea a început să urle - nu era doar un strigăt al victoriei, ci-și exprima bucuria de a reuși să se impună. Ea este femeie, musulmană și algeriană, de aceea drumul său a fost presărat cu interdicții islamice. A fost atît de hărțuită de integriștii islamici încît a părăsit satul sportivilor, doar pentru a fi mai bine protejată. Ea a făcut turul de onoare al stadionului ținînd drapelul țării sale; devenise totodată simbolul speranței și onoarei unei țări aflate în furtună. Tînăra atletă cucerise deja titlul de campioană a lumii în 1991, la Tokyo și cîștigase medalia de aur la Jocurile Olimpice de la Barcelona (1992). Victoria și-a dedicat-o tuturor femeilor din țara sa și "celor care au avut aceleași probleme ca mine". Peste tot în lume, a precizat ea, femeile suferă și muncesc din greu.

"E adevărat că țara mea traversează o situație deosebit de dificilă, dar eu refuz să mă las antrenată în politică", a declarat ea într-un interviu ulterior. "Sînt femeie și, înainte de toate, o sportivă care-și face meseria. Sînt cel mai bun sportiv al Algeriei, dar nu mai mult decît Marie-Jose Perec pentru Franța, Michael Johnson pentru SUA, ori Serghei Bubka pentru Ucraina"

"În Algeria, oamenii muncesc, sportivii se antrenează, medicii vindecă bolnavi... Credeți că aș mai fi rămas în Algeria dacă aș fi fost amenințată? N-am avut niciodată gardă de corp, călătoresc peste tot în lume, mă antrenez în deplină libertate. La Campionatele Mondiale am părăsit satul sportivilor pentru că era prea cald în barăcile de lemn, era prea mult zgomot, iar eu aveam nevoie de concentrare. Există sute de femei algeriene care aleargă pe stadioane, în șort, iar altele poartă un costum de baie pe plajă."

Hassiba Boulmerka a început să se pregătească pentru concurs în Alger, apoi a plecat în Cuba, împreună cu echipa sa. Cuba a fost aleasă pentru că acolo era cald și pentru că "un atlet care atinge un anumit nivel trebuie mereu să-și găsească un nou cadou pentru a fi motivat". Pregătirile au fost finalizate în Germania, pe o mică insulă a Mării Baltice. Atleta se antrenează 6-7 ore pe zi. În timpul liber îi place să rîdă, să facă glume, să citească ori să asculte muzică sau știri. Are doi frați și patru surori "pe care nu le văd atît de mult cît aș dori, căci eu îmi petrec viața între aeroporturi, hoteluri și stadioane din lumea întreagă". De cîte ori are posibilitatea, pleacă împreună cu părinții în vacanță - anul trecut au petrecut-o în Siria, două săptămîni. Recent ea a cerut viză pentru Franța la ambasada franceză din Alger, dar aceasta i-a fost refruzată, fără să i se explice motivele refuzului. "Pentru moment, sînt căsătorită cu 1500 de metri!", precizează Hassiba. "Atletismul este o disciplină dureroasă, un sport care cere multe sacrificii. Totuși, căsătoria este tradiția cea mai importantă a țării mele și eu o voi respecta într-o zi." **(Traducere din "París Match" de M.A.)**

În campionat, în Cupele Europene, ei fac legea...

"Bébés Stars" au preluat puterea!

Topul speranțelor alcătuit de revista "Planete Foot"

1. CLARENCE SEEDORF (Ajax Amsterdam) - în campionat, în echipa națională: OMUL INDISPENSABIL (peste noapte, parcă). Clarence nu s-a plictisit în acest sezon. Alături de colegii de la Ajax a cunoscut consacrarea... sau aproape. Are doar 19 ani și începe să-și făurească un palmares de aur!

■ Născut la 1 aprilie 1976 la Almere ■ 1,77 m, 77 kg ■ Crescut la Ajax Amsterdam ■ internațional A (4 selecții, două goluri).

2. ALESSANDRO DEL PIERO (Juventus Torino) - este deja comparat cu Michel Platini și Roberto Baggio. Descoperit anul trecut, cînd a marcat cinci goluri exceptionale în unsprezece meciuri, Alessandro a impresionat în sezonul '94-'95. Se pare că el va fi "Marele Număr 10" de mîine la Juventus.

■ Născut la 9 noiembrie 1974 la San Vedemiano ■ 1,75 m, 74 kg ■ A mai jucat la Padova ■ internațional de tineret.

3. GONZALÈS BLANCO RAUL (Real Madrid) - Incredibil! La 17 ani s-a impus titular la Real Madrid și a devenit campionul Spaniei! Raul este încă junior, dar a evoluat în linia de atac a "marelui" Real, alături de Zamorano, marcînd gol după gol. O mare speranță a Spaniei! ■ Născut la 27 iunie 1977 la Madrid ■ 1,80 m, 66 kg ■ A jucat la San Cristobal din Los Angeles, Atletico Madrid, Real Madrid ■ internațional de juniori (sub 18 ani).

4. ROBBIE FOWLER (Liverpool) - golgeterul noului team Liverpool. La 20 de ani, Robbie este unul dintre principalii artizani ai "renașterii" celor de la Reds. Are o puternică concurență, în fața lui Venables: Shearer, Anderton, Wright, Cole, Le Tissier, Beardsley, Sheringham... ■ Născut la 9 aprilie 1975 la Liverpool ■ 1,76 m, 65 kg ■ Crescut la Liverpool, internațional de tineret.

5. CHRIS SUTTON (Blackburn Rovers) - 50 de milioane de F.F. - transfer record, la acea vreme, în Anglia! Sosirea sa la Blackburn, de la Norwich, a fost unul dintre elementele care au ridicat cota în actualul inter-sezon ■ Născut la 10 martie 1973 la Nottingham ■ 1,89 m, 80 kg ■ A mai jucat doar la Norwich ■ internațional A.

6. RONALDO (PSV Eindhoven) - succesorul lui Romario confirmă! În primul an în care a venit la vechiul club al lui Romario, a devenit golgeterul campionatului, cu 27 de goluri în 32 de meciuri ■ Despre el, ca și despre mulți alți brazilieni, există mai puține informații privind "începuturile".

7. LUIS FIGO (C.F. Barcelona) - avînd Europa "la picioare", a ales Barcelona! Parma și Fiorentina au rămas cu buzele umflate, dar n-au reușit să bată Barcelona nici măcar prin recurs la UEFA ■ Are 22 de ani, internațional portughez.

8. JULEN GUERRERO (Atletico Bilbao) - toată Spania îi admiră "șarmul"! ■ Mijlocaș ofensiv, fin tehnician în regim de mare viteză. Driblingul și urușința de manevră l-au făcut un

jucător de temut ■ Solicitat de multe cluburi europene, bascul a semnat în continuare pentru Bilbao, pînă în 2000!

■ ***Alte speranțe pentru sezonul '95-'96:*** Fredi Bobic (Stuttgart, german, 23 ani); Roberto Can (Bari, italian, 19 ani); Patrick Kluivert (Ajax, olandez, 18 ani); Francisco Narvaez Machon "Kiko" (Atletico Madrid, spaniol, 23 ani); Steve Mac Manaman (Liverpool, englez, 23 ani); Ciriaco Sforza (Kaiserslautern, elvețian, 24 ani).

SC METALO-CHIMICE SA Iași

comercializează prin raionul specializat de la parterul magazinului

Colierul

(lîngă Tribunal)

ceasuri originale (elvețiene), marca **DOXA**,

ceasuri de perete, marca **XEDOX**,

ceasuri de masă,

precum și o gamă variată de gablonzuri și produse din aur și argint ITALIA,

la cele mai avantajoase prețuri.

BURSA MOLDOVEI SA Ring 2

organizează

ședința de licitație cu obiecte de artă și antichități

în data de *30 septembrie 1995*, ora *10.00* la sediul din Piața Unirii nr. 5.

La sfîrșitul ședinței de licitație va avea loc o prezentare cu vînzare de parfumuri ale firmei "CORANIA" - MARSEILLE (premiată cu OSCAR pentru export).

Se vor licita:

■ obiecte din aur - argint, ceramică - sticlă - porțelan ■ pictură de: OCTAV BĂNCILĂ, ADAM BĂLTEANU, NICOLAE POPA, C. Radinshi, N. Constantin ■ sculptură de R. P. Hette, Marcel Guguianu ■ icoane - obiecte de cult ■ țesături ■ diverse obiecte de colecție.

Societate comercială dispunînd de sediu ultracentral (dotat cu rețea de calculatoare, telefon, fax, copiator), personal administrativ și de deservire, traducători etc.,

caută asociați autorizați

(persoane fizice și juridice)

pentru a desfășura activități juridice: consultanță, birouri de avocatură, birouri notariale etc.

Relații la tel. 213254, zilnic între orele 8,00 - 16,00.

SC METALO-CHIMICE SA Iași

organizează concurs în data de 9.10.1995,

pentru ocuparea postului de

ȘEF BIROU COMERCIAL.

Condiții: bărbat, studii superioare și vechime de 5 ani în funcții specifice.

Relații la sediul societății din str. Sf. Lazăr nr. 4, Biroul P.I.R. și la telefon **116162**.

BURSA MOLDOVEI SA IAȘI

anunță

Deschiderea cursurilor de broker va avea loc sîmbătă, 23 septembrie 1995, ora 9,00, la sediul Bursei din Piața Unirii nr. 5.

Primul candidat clasat la absolvire va fi angajat la BURSĂ. Taxele de înscriere se mai pot depune la casieria BURSEI pînă joi, 21.09.1995, ora 14,00.

Relații la telefon 212050 sau 211808.

S.C. "TEXTILA" IAȘI S.A.

Șos. Ștefan cel Mare și Sfînt nr. 4 (Tg. Copou)

angajează

un mecanic mijloace de transport

Relații la telefon **144810/17.**

AGENDA OMULUI DE AFACERI

CHALLENGER
vinde:
Copiator NASHUA 5120 A3,
20 copii/minut,
Preț copie - 9 LEI,
Stoc limitat.
PREȚ 1.900.000 LEI !!!
Tel. 032/211617, 117981 FAX 032/211617

GHEZACO SRL
vinde din stoc și la comandă:
- rulmenți, cuzineți, curele pentru autovehicole și întreaga gamă de mașini agricole
- piese auto DACIA import

Str. Eternitatea nr. 35, telefon 174381

Log-Soft s.r.l.
Calculatoare SALIENT
Imprimante EPSON, STAR, SEIKOSHA
Fax-uri și copiatoare TOSHIBA
Consumabile

Iași, str. Anastasie Panu 2A
telefon 032-211130, fax 032-137766

TUDOR MAGNUM PLUS SRL
comercializează
toate modelele și mărimile de nasturi și fermoare, mătăsuri, elastic, stofe, ață de cusut, căptușeli, tricoturi, pînză chimică, fîșuri

Pasaj G. Musicescu nr. 6
lîngă sediul IIRUC, spre Rîpa Galbenă
tel. 213676

CLEDOR
magazin specializat piese auto import, vă oferă din stoc:
- bujii, curele, plăcuțe frînă, rulmenți, filtre, uleiuri, garnituri chiulasă, amortizoare, elemente aprindere etc.
- la comandă vă oferim piese cu funcțiuni speciale

Str. Armeană nr. 5, tel./fax 032/112239

TOP SUN SRL
vinde en gros la prețuri fără concurență
- cosmetice "Miraj" AC=0% • vopsea păr Loncolor, Londacolor
- soluție permanent la rece • cremă depilatoare • dizolvant lac unghii
- șampoane contra mătreței și pentru fixarea culorii cu balsam Tancho Ltd Japonia
- produse STAR FOODS AC=0%

TRANSPORT GRATUIT!
Str. Păcurari nr. 156 B. Tel. 032/213482

BICONI SRL
Unde, dacă nu aici !
VINDE
la cele mai avantajoase prețuri
- covoare persane import Moldova
- marmură, granit • mobilier tapitat
- profile de aluminiu • mochetă Belgia

Cînd, dacă nu acum !
Contact: Nicolae Biciușcă, director
Tel./fax 032/162338

SIMONA SNC
OFERĂ EN GROS
- Vinuri 1/1 - Băbească neagră, Fetească regală, Tămîioasă Românească, Galbenă de Odobești, Vermut
- Vinuri spumante - Haret, Afrodita, Perla Vrancei, Bucium, Vincon-șampanie
- Vodcă, Rom, Lichior, Alcool sanitar și rafinat, Cognac, Secărică, Rachiu 1 bere Zimbru 1/2, 1/1 - tip Pils, Moldova
- Zahăr, orez • dulciuri, cafea, alune, conserve
- Țigări - Carpați, LM, Assos

Depozit: Str. Milcov 2 (Piața Al. cel Bun, Pasaj cale ferată)
Tel. **032/251553**, Program: 8-22 (inclusiv sîmbăta și duminica)

Agenția pentru servicii de mariaj DUET
- totalitatea serviciilor necesare organizării unei nunți
- flori, buchete pentru mirese
- aranjamente și podoabe florale pentru ocazii festive
- vestimentație și accesorii de lux pentru mirese, miri și companioni

B-dul Ștefan cel Mare și Sfînt nr. 2, bl. B2 (vizavi de magazinul Central), tel. **117393**

ARHEU AGIO-COM SRL
oferă în condiții avantajoase, la cele mai mici prețuri:
- **BĂUTURI ALCOOLICE** *vodcă și rom "Fantes" bere "Premium"*, vinuri de calitate superioare "Videlmar", vodcă și coniac import, palincă (Baia Mare), vin spumos "Afrodita". 10 sortimente lichioruri (Bacău)
- **PRODUSE** ALIMENTARE: oțet, paste făinoase, sare lămîie, cacao, dulciuri, condimente, esențe
- **PRODUSE** NEALIMENTARE: detergent, hîrtie igienică, rechizite

Depozite: str. P. Ipsilanti nr. 12, str. Păcurari nr. 55.
Telefon 032/142292.

CASA LEBĂDA
produce
hipoclorit de sodiu, uz casnic și industrial, chit pentru geamuri
comercializează
perhidrol, prenadez, detergenți
Șos. Bucium 23 (Fabrica de Gheață), tel. 232348

EMI SRL
vinde
frigidere, congelatoare, combine frigorifice, aragaze, televizoare color, aspiratoare, mașini de spălat, mașini de cusut, aparataj electric, confecții, tricotaje, încălțăminte
B-dul Independenței 19, bl. 1-5, parter, tel./fax 117530

Farmacia LĂPUȘNEANU
asigură
o gamă diversificată de medicamente cu plată, cît și compensate.
Se pot face rezervări prin anunț telefonic.
Str. G. Muzicescu nr. 6 (lîngă Palatul Telefoanelor)
Program zilnic: 8⁰⁰-20⁰⁰ sîmbătă și duminică 8⁰⁰-13⁰⁰.
Telefon 213050

DIRECT SRL
produce și comercializează
- lichid de frînă
- antigel
- electrolit
- tananți pentru industria pielăriе-blănărie

Asigurăm calitatea produselor și a transportului.
Str. Tătărași 31, tel. 032/176335, fax 032/270321

Farmacia COMFARM SRL
În ajutorul sănătății dumneavoastră!
Asigură o gamă diversificată de medicamente cu plată, cît și compensate.
Se pot face rezervări prin anunț telefonic.
Str. Tătărași 48, tel. 176728.
Program: 8,00 - 19,00, sîmbătă și duminică 8,00 - 14,00.

REXIM SRL
vinde avantajos
băuturi en gros
● bere ● vin ● vodcă ●
● rom ● lichior ●
Iași, str. Tătărași nr. 68 (vizavi de Piața Tătărași Chirilă)

LIVIUS
- Calculatoare (garanție 3 ani)
- Imprimante
- Componente, accesorii, consumabile
- Programe de contabilitate CIEL

str. Fătu 1A, tel/fax:032/11.22.21

TORNA-IMPEX SRL
comercializează utilaje frigorifice pentru magazine, import Italia:
- lăzi frigorifice (300-700 litri)
- vitrine frigorifice orizontale (1,2 - 2 metri lungime)
- vitrine frigorifice verticale (tip Coca-Cola)

- alimentare 220 V;
oferim service garanție și postgaranție
Prețuri foarte avantajoase !!!
Calea Chișinăului nr. 35, Iași 6600 (depozitul fostei I.C.R.A.)
Tel. 032/137770 sau 137780 int. 34; fax 032/211175

TESTER TRADING
unic distribuitor al produselor:
- STAR FOODS (snacks și Fantastic Star)
- țigărilor Monte Carlo și Winchester

preia comenzile d-voastră prin agenții săi comerciali sau la tel. 250559, 250699
TRANSPORT GRATUIT ! AC 0%

Autohouse Păcurari
- comercializează autoturisme străine second - hand din stoc și la comandă
- primește autoturisme în regim de consignație pe bază de comision minim

Adresa:
la capătul troleului 45 - Tel. 250940, Fax: 221666

DEALER AUTORIZAT FIAT
- AUTO PADOVA:
  - autoturisme și autoutilitare FIAT
  - piese de schimb

Adresa: B-dul T. Vladimirescu nr. 4 tel./Fax: 213230
- SERVICE: FIAT, LANCIA, ALFA ROMEO

Adresa: B-dul Poitiers nr. 14 tel. 136758

ED&F MAN ZAHĂR PRODUCT SRL
vinde en gros
- zahăr rafinat la saci de 50kg

Prețuri foarte avantajoase !!!
Roman, str. N. Titulescu, bl. 14, sc. C, et. 2, ap. 78, tel./fax 033/733532
Contact: dl. Dan Petrea

TRANSCOM SA
efectuează
- transport auto
- reparații auto

închiriază spații de parcare
Str. Aurel Vlaicu 54, tel./fax 173636, 173078

CANEL SRL
- sisteme de radiocomunicații MOTOROLA și KENWOOD
- microproducție și SERVICE echipamente electronice
- sisteme de alarmă auto

Str. C. I. Brătianu nr. 22
Tel./fax 032/114821, 211986

VÎNZĂRI

Numai la
Magazinul LEBĂDA
puteți găsi:
- gresie, faianță, marmură, porțelanuri, pahare, bibelouri - modele deosebite;
- lacuri, diluanți, vopsele normale și auto;
- plastic - uz casnic;
- detergenți, săpunuri.

IMPORTANT!
- palux soluție I și II
- amoniac
- matisant (bioxid de titan) - din import
- clor pentru albit lînă, textile și pentru dezinfectarea apelor din fîntîni
- chit pentru geamuri
- sodă caustică și calcinată
- amidon,

se pot procura și en gross de la
"CASA LEBĂDA"
sos. Bucium 23,
tel. **232348**.

VÎND:
- **TABLĂ ZINCATĂ**
- **GATERE IMPOR.**

Preț avantajos.
Tel. **232210**.

Vînd
ELECTRIC KITCHEN MACHINE
robot de bucătărie, complex și multifuncțional, cuprinde: storcător și tăcător de fructe și legume, cuvă de 1 l pentru frișcă și maioneză, mașină de tocat carne și rîșnit cafea, 2 viteze, 600 W putere. Preț fix 140.000 lei.
Tel. 252975.

Afacerea anului!
Cumpărați acum mașina semiautomată pentru duplicat chei auto și chei apartamente. Se cîștigă cu eforturi minime. În Iași se fac în fiecare zi peste 1200 de chei.
Sos. Națională 198, bl. B, sc. A, et. 7, ap. 26, C.P. 765, OP 3.
Tel./fax 032/137613.

SC VIBLANC SA
vă oferă:
- Frigidere Arctic 240 l - 580.000 lei
- Frigidere Arctic 140 l - 420.000 lei
- Congelatoare Arctic 210 l - 760.000 lei
- Congelatoare Arctic 120 l - 520.000 lei
- Lăzi frigorifică 113 l - 550.000 lei
- Combine Artic frigorifice 230 l - 745.000 lei
- Mașină spălat cu storcător AL7 - 325.000 lei
- Storcător rufe - 115.000 lei
- Mașini cusut Nicoleta - 285.000 lei
- Mașini cusut Diamant - 330.000 lei
- Aragaze de SATU - MARE
  - cu 3 ochiuri
  - cu 4 ochiuri
  - cu 5 ochiuri

5309 și 5301
Produsele au garanție un an de zile.
Pentru informații sunați la: **148019** și **142289**.

TACOMIS SRL
vă oferă:
Tablă zincată 0,5 mm, 1250x2500 mm, provienență rusească.
Pentru informații sunați la **142289** și **148019**

S.C. MAVER TRADING S.R.L. Iași,
str. Lazăr nr. 38 (7 noiembrie), tel. 230589.
Vă oferă la cele mai mici prețuri:
- tapet lavabil și ultralavabil import Italia și Germania;
- var lavabil pentru interior, exterior și pigmenti,
- aracet, prenadez, chit auto Italia,
- vopsele auto și zugrăveli, diluanți, de policolor,
- feronerie Urbis și China, sanitare, electrice, electrocasnice, menaj,
- căzi baie, lavoare și spălătoare bucătărie acrilice (fibră sticlă).

Oferim hîrtie ambalaj uz general și hîrtie ambalaj specială (pentru preparate și carne).
Tel. 116864, 116370.

SC AS.PERLA SRL
en gros
oțet alimentar 9°,
prețul cel mai mic din Iași,
la comandă livrăm și oțet vrac.
Relații la tel. 125644.

■ **Vînd club biliard, complet amenajat, situat în Pașcani, str. Cuza Vodă, bl. L4, parter. Relații la telefon 033/721274, între orele 8,00-16,00 sau 033/729934, pînă la ora 23,00. (1672)**

■ **Vînd baracă din tablă, stare foarte bună, 10x28 m. Telefon 152162. (333654)**

■ **Vînd căsuțe tip Consart, preț avantajos. Telefon 156108. (333879)**

■ Vindem non-stop rîme, peștișori vii și var pastă - Șos. Bucium-Tomești, lîngă serele Vlădiceni. Telefon 231076. (333580)

■ Vînd Palliag, Pallidor - aliaje americane marcate, tensiometru japonez electronic. Telefon 213996. (330674)

■ Vînd două cupoane nominative. Telefon 163978, între orele 8,00-11,00, 19,00-23,00.

■ Vînd orice piesă Renault 25 și cupoane nominative. Telefon 152977. (333861)

■ Vînd pui Coker spaniol (2 luni). Relații la telefon 154041, după ora 18,00.

■ Vînd compresor aer 4,6 at, 380 V; boiler apă - 85 l, nou; aparat complet autogen plus generator acetilenă; aragaz campanie plus butelii. Sunați între orele 8,00-11,00 și 14,00-23,00 la 115013. (333858)

■ Acte societate comercială SRL, cu activități de comerț și import-export, înființată în iulie 1994, 300.000 lei, și radiocasetofon auto "Blaupunkt", autoreverse, afișaj cristale lichide, cu multiple facilități, dolby sistem, 250.000 lei. Telefon 172723, între orele 10,00-14,00.

■ Vînd Thyrozol, preț fix 25.000 lei/cutia. Telefon 155818 (332217)

■ Vînd tv color pentru piese de schimb. Telefon 156547. (332228)

■ Vînd teasc, zdrobitor, frigider 112 Fram; 1000 mp Valea Adîncă, coceni. Telefon 122976. (353222)

■ Vînd un cavou, două cripte, cimitirul Eternitatea (urgent). Telefon 170173; 171741. (332226)

■ S.C. IASICON S.A. Iași vinde barăci organizare șantier. Informații la telefon 177443, int. 12. (332211)

■ Vînd butoaie vin, 100-300 l, Sf. Teodor 14. Telefon 116478. (333868)

■ Vînd 300 buc. piei Karakul tăbăcite. Relații la telefon 177150. (333856)

AUTO MOTO

■ **Vînd Aro Furgonet, an fabricație 1993; relații zilnic între orele 8,00-20,00, la telefon 112186. (333671)**

■ **Vînd Ford Sierra Ghia, 2,3, comandă specială cu toate dotările, inclusiv climatizare, fabricație 1983, gri-negru metalizat. Preț - 4000 DM. Telefon - Pașcani 762408. (333677)**

■ Foarte urgent, vînd mașină (TIR) de 22 tone, 80 mc, marca "Roman-Dac", motor 8 V turbo diesel, stare foarte bună, an fabricație 1988, are toate autorizațiile pentru transport extern. Telefon 270150. (333797)

■ Vînd camionetă Fiat Dukato și diverse piese pentru Fiat. Telefon 147768.

■ Vînd bloc motor 1300 palier normal echipat, chiuloasă cu supape, instalație gaz pentru mașină plus pompă încărcare, bord original echipat Renault 12, portbagaj mașină, tobă. Telefon 115013, între orele 8,00-11,00 și 14,00-23,00. (333857)

ELECTRONICE

SC MONCRIS company SRL
B-dul Independenței nr. 33, lîngă Restaurantul "Bucegi"
VINDE
TELEVIZOARE COLOR
mărcile **PHILIPS, GRUNDING, SABA, TELEFUNKEN**, import Olanda, la prețurile **236.000 - 250.000 lei**.
Garanție 3 luni.
Vă așteptăm!

CASE - TERENURI

■ **Vînd apartament 3 camere, Centru Civic, et. 3, decomandat. Telefon 212895. (333663)**

■ **Vînd teren construibil și garsonieră, zona Păcurari. Relații la telefon 165693. (332209)**

■ **Vînd un hectar pădure de salcîm în comuna Trifești - Iași. Relații la telefon 113561 sau 034/130188. (332208)**

■ **OFERTĂ EXCEPȚIONALĂ. Vînd casă cărămidă, 3 camere, curte 450 mp, central, Săulescu, toate facilitățile, multiple îmbunătățiri. Telefon 116479, 210977. (333859)**

■ **Vînd apartament 2 camere, mobilat, în zona Copou, preț fix - 30 milioane lei. Telefon 140408.**

■ Vînd convenabil spațiu comercial amenajat pentru desfacere produse alimentare. Relații suplimentare la telefon 160530, între orele 9,00-19,00. (333675)

■ Vînd casă ultracentral, 3 camere, baie, bucătării, două holuri, verandă, beci, magazie, teren. Telefon 141507. (333685)

Vînd vilă în Vaslui, zona Copou, str. Aleea Rozelor, suprafață construită: **90,5 m²**.
Parter: 2 dormitoare, sufragerie, bucătărie, baie și debara.
Etaj: cameră de zi, 3 dormitoare, baie, bucătărie, cămară, 2 balcoane, 2 holuri.
Teren aferent: **300 m²**.
Preț informativ: **120.000 DM**.
Informații: **032/14.55.30**.

Vînd
4.000 m² teren în Grădina Botanică (terenul hașurat).
- tot terenul - 25 \$/m².
- parțial - peste 25 \$/m².

Posibilități:
- gaz metan
- instalație electrică
- telefon

Relații la tel.:
251022, 212327.

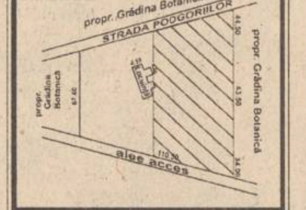

Vînd
casă bătrînească
în Hîrlău,
teren ***1400 mp.***
împrejmuit, pomi fructiferi.
Tel. **720282**.

Excepțional!
Vînd teren construcții intravilan 4000 mp, zona Fabrica Ceramică, posibilități energie electrică, gaz, apă, transport cale ferată.
Preț fix 7000 lei/mp.
Tel. 170255, ora 20,00-22,00.

Vînd depozit
în Vaslui,
zona Gura Bustei.
Specificații:
- suprafață construită **400 m²**.
- 2 birouri
- curent 380
- înălțime 6 metri
- teren aferent **800 m²**.

Preț informativ: **75.000 DM**.
Informații: **032/14.55.30**.

Vînd casă bătrînească zona Tătărași, stradela Nicoriță nr. 8, suprafață de 435 mp, 2 camere + dependințe, beci, garaj nou, apă în curte, telefon, posibilități racord gaz.
Preț informativ 20 milioane lei.
Pentru cei interesați relații suplimentare la tel. 157261.

CUMPĂRĂRI

Cumpăr navete plastic, P20 și P12.
Tel. **212525**, între orele 10,00 - 16,00.

■ **Cumpărăm orice cantitate de fasole albă, recolta 1995. Plata pe loc. Relații la telefon 032/153194. (333786)**

ÎNCHIRIERI

Oferim spre închiriere spații pentru birouri, reprezentanțe etc. ultracentral, preț avantajos.
Tel. 211821, 211822.

CAUT
GARSONIERĂ (SEMI)MOBILATĂ SAU APARTAMENT
CU O CAMERĂ.
OFER ***50.000*** LEI,
INCLUSIV
CHELTUIELILE
AFERENTE.
TEL.
211570 și 146363,
ÎNTRE ORELE
9.00 - 17.00.

■ Închiriez apartament 2 camere, ultracentral, bloc nou, la cetățeni străini. Plata anticipat. Telefon 177847, zilnic. (333852)

SCHIMBURI

Schimb apartament 2 camere etaj 4 zona Minerva cartier Alexandru cel Bun cu garsonieră la parter sau etaj 1 aceeași zonă plus diferență în bani.
Telefon 159303.

■ **Schimb autoturism Aro 243, motor B.V., cu Dacia 1310. Relații la numărul de telefon 121232. (333659)**

■ Schimb apartament 3 camere decomandat, confort 1, et. 1, Lunca Cetățuii, cu apartament 2 camere plus diferență. Iași. Telefon 115905, d-na Ionescu.

■ Schimb apartament cu o cameră, fără îmbunătățiri, et. 2, Autogară, cu apartament 2 camere, fără modificări sau îmbunătățiri, Autogară, Duvana, P. Poni. Telefon 119967, după ora 20,00. (333683)

■ Schimb garsonieră confort I, Botoșani, cu similar Iași. Telefon. 030/441966. (333883)

DECESE

Familiile copiilor - Bejenaru Rodica, Bejenaru Ioan și Bejenaru Eugen, nepoții Gilda, Florin, Laura și Gilda-Elvira, strănepoții, familia Cumpătă Mihai și copiii anunță, cu multă durere în suflet, devesul celei ce a fost o deosebită mamă, bunică, străbunică și soră
RUXANDRA BEJENARU,
în vîrstă de 87 ani. Înmormîntarea va avea loc sîmbătă, 23 septembrie 1995, în cimitirul satului Mircești, județul Iași. Pentru inima și sufletul ei bun nu o vom uita niciodată. Dumnezeu s-o odihnească în pace.

Dr. Elena Dumitru, soție, Iulian și Mircea, fii, anunță cu durere decesul prematur al celui ce a fost soț și tată
ing. DUMITRU MIHAI.
Înmormîntarea va avea loc sîmbătă 23 septembrie 1995 ora 12.oo în comuna Preutești, județul Suceava.
Dumnezeu să-l ierte.

CONDOLEANȚE

Colegii din I.G.R.-S.C.Z. Iași aduc un ultim omagiu celui care a fost ing. **DUMITRU MIHAI** și transmit condoleanțe familiei atît de greu încercate.

Vecinii de la scara C transmit condoleanțe familiei prof. Antoaneta și Vasile Macovei pentru pierderea tatălui
PETRU MOȚOC.

Colegii din cadrul Institutului de Cercetări Textile - Filiala Iași sînt alături de d-na inginer Maria Chiriță în aceste momente atît de grele, pricinuite de pierderea celei mai scumpe ființe, ***MAMA***, și-i transmite sincere condoleanțe.

Clasa a XII-a D, Liceul "Mihai Eminescu", transmite distinsei doamne diriginte Miruna Bostan și familiei îndoliate sincere condoleanțe.

Familia Ispir Constantin transmite sincere condoleanțe familiilor îndoliate Apostei Constantin și Munteanu Gheorghe pentru pierderea suferită.

Colegii de serviciu din UM 01156 sînt alături de cpt. BARB Gheorghe la greaua suferință cauzată de decesul mamei și-i transmit sincere condoleanțe.

■ **Colegii de serviciu, din cadrul S.C.P.C.B. Dancu, sînt alături de Hîncu Vasile în momentele grele, pricinuite de pierderea tatălui socru și transmit sincere condoleanțe familiei îndurerate. Dumnezeu să-l ierte! (332230)**

■ **Colectivul de salariați, din cadrul S.C.P.C.B. Dancu Iași, regretă profund moartea fulgerătoare, într-un tragic accident, a colegului STROEA MIHAI și transmite sincere condoleanțe familiei îndurerate. Dumnezeu să-l odihnească în pace! (332230)**

PUBLICITATE

Colectivul SC CF MOLDOVA SA Iași este alături de colegii Elena și Viorel TIMOFTE la greaua pierdere a tatălui și transmite condoleanțe familiei îndoliate.

Colegii din Policlinica cu Plată Iași transmit sincere condoleanțe doamnei TEODORESCU Viorica pentru pierderea prematură a fratelui.

Colegii de la Cooperativa "MIORIȚA" sînt alături de Zlăvog Maria în greaua pierdere neașteptată a mamei și transmit familiei îndoliate sincere condoleanțe.

Colectivul "SC TEROM" secția Fibră II - convertere exprimă întreaga sa compasiune colegei Vasilache Mihaela pentru pierderea suferită prin decesul tatălui socru.

COMEMORĂRI

Mămica, Viorica Carp anunță cu aceeași durere în suflet, că astăzi, 22 septembrie 1995, se împlinesc 6 luni de cînd am pierdut pentru totdeauna ce am avut mai scump pe lume.
Fetița mea,
ELENA ROXANA
mi-a lăsat un gol în suflet ce nu va fi umplut de nimeni, cît voi trăi.
Eu mă voi ruga la bunul Dumnezeu să te aibă în paza sa.
Comemorarea, duminică, 24 septembrie 1995.

Roxana a fost o floare gingașă și frumoasă pe pămînt, dar o furtună nemiloasă a smuls-o din rădăcini cînd încerca să dezlege tainele învățăturii. Amintire veșnică și pios omagiu la împlinirea celor 6 luni de cînd micuța noastră nepoată a părăsit această lume. Vom fi mereu alături de mama Viorica Carp rămasă singură și îndurerată.
Fam. Mihaela și Ioan Martin.

OFERTE SERVICII

AFINVEST
Telefon 129877, 139710
NOI VĂ SPUNEM PRIMII BUNĂ DIMINEAȚA!
Puteți avea **MONITORUL** - ziarul Dvs. preferat, la prima oră.
Acest serviciu modern este asigurat **gratuit**, la domiciliu, numai prin firma *AFINVEST*

SERVICII MEDICALE MOBILE
(asistență medicală la domiciliu; consultații medicale; prescriere de rețete în regim compensat; recomandări și investigații paraclinice; tratament de urgență; asigurarea transportului și internării în caz de necesitate)
CORPO-SAN
vă ajută!
Sunați la telefon **113130/569**
zilnic, între orele 7,00-23,00.
Prin contract asigurăm asistență medicală angajaților societăților comerciale.

Doriți să montați sau să modernizați o MOARĂ DE CEREALE? Moara dvs. necesită reparații? Vreți productivitate sau extracție mai mare, calitate mai bună? ..NICI O PROBLEMĂ! ROTA-TORA Tel. 032/252204

Reparații frigidere și instalații frigorifice. Deplasări la domiciliu. Lucrări garantate, prin SC **POLAR SERVICE** SRL IAȘI Tel. 220859

Execut **lucrări dactilografie** Tel. 129204, după ora 19,oo.

■ **Repar, la domiciliul clientului, mașini de spălat Automatic orice tip; mașini de spălat vase, mașini de uscat rufe. Efectuez verificări anuale, reparații capitale etc. Rebobinez motoare. Telefon 173204. (234124)**

■ **Dr. Ailioaie, medic primar, oferă permanent consultații la domiciliul copilului. Telefon 251117. (333759)**

■ **Proiecte diplomă pe calculator și alte aplicații: listare laser. Telefon 222038. (333636)**

■ **Șofer profesionist (categ. B, C, E) din anul 1974, vîrsta 40 ani, îmi ofer serviciile. Rog seriozitate. Telefon 165693. (332209)**

■ **Executăm la comandă orice tip de mobilier. Materiale pentru finisaj import. Telefon 110722. (333867)**

■ Inginer, repar televizoare color și alb-negru. Telefon 128356. (333868)

■ Gimnastică aerobică! Prof. Marina Moraru, înscrieri luni-vineri, ora 18,00, la Clubul Unirea situat în Tg. Cucu, lîngă Liceul Economic nr. 1. Telefon 164660. (333684)

■ Orchestră, asigurăm program variat, sonorizare, nunți, banchete, cumătrii. Telefon 231087. (333678)

■ Foarte urgent efectuăm transport în țară și străinătate, cu mașini (TIR) 22 tone, 80 mc, numai distanțe lungi. Telefon 270150. (333796)

LOCURI DE MUNCĂ

Căutăm vopsitori specializați posesori ai unui electrocompresor pentru executarea unei lucrări de vopsit.
Tel. 172557 int. 121.

■ **S.C. PODGORIA Copou S.A. Iași, ferma pomicolă Ciric, angajează muncitori zilieri pentru recoltat mere. Plata se face în bani sau în natură. Relații la telefon 146046. (333860)**

■ Angajez 3 muncitori necalificati. Relații str. Cronicar Mustea nr. 6 Iași, lîngă Europa Nova. (333866)

■ S.C. NOE S.R.L. organizează concurs pentru ocuparea următoarelor posturi: șoferi (categoriile B, C, D), contabil sau economist, secretară, sudori electrici și autogen, agenți comerciali, lăcătuși și instalatori sanitari; exigență maximă, salarizare excepțională. Sos. Bucium - Tomești, lîngă Serele Vlădiceni. Telefon 231076. (333799)

■ Complex Dunărea S.R.L. angajează orchestră. (332213)

■ S.C. MOLDOFOREST S.A. Iași scoate la concurs un post de contabil sau economist pentru Sectorul de Exploatare Forestieră Pașcani. Vechime minim 3 ani în domeniul financiar-contabil. Concursul va avea loc în ziua de 9.10.1995, la sediul S.C. MOLDOFOREST S.A. Iași, str. Gh. Asachi nr. 2. Relații suplimentare la telefon 112592. (333882)

LICITAȚII

SOCIETATEA COMERCIALĂ "TOMIRIS" SA Iași oferă prin licitație fonduri fixe specifice industriei ușoare și mijloace de transport auto:
- tractor universal U.650 - 2 buc.
- Remorcă auto - 2 buc.
- Multicar - 1 buc.

Licitația este organizată la sediul societății în data de ***11 oct. 1995***, ora ***9.oo***. Relații suplimentare la telefon **132261/136** și se va repeta în fiecare miercuri pînă la finalizarea vînzărilor.

■ SOCOM "Tehnica Confecției" Iași, cu sediul în str. Bucșinescu nr. 1, scoate la licitație, în scopul închirierii, un spațiu în suprafață de 20 mp în str. Ghica Vodă, lîngă Pizzeria "Noemi". Licitația va avea loc în data de 5 octombrie '95, ora 10,00 la sediul societății. Relații suplimentare la telefon 145886. (332219)

PIERDERI

S-a găsit un ghiozdan de elev în autobuzul 18 barat în ziua de 18 sept. 1995. Relații la tel. **162288**.

■ **S-au găsit în zona intersecției Bucșinescu capacul de la rezervorul de benzină al unei Dacii și multe chei. Posesorul este așteptat la redacția ziarului "Monitorul" - Mică publicitate, parter.**

■ S-a pierdut în ziua de 10 septembrie a.c., pe traseul cartier Metalurgie - Tudor Vladimirescu (cămine), într-un taxi alb, o poșetă neagră cu acte importante și chei. Rugăm găsitorul să predea măcar actele la poliție sau să sune la telefon 177025.

■ Pierdut carnet de șomer pe numele Bolohan Adina, cu seria 62683. Îl declar nul. (333881)

■ Pierdut carnet student și legitimație bibliotecă pe numele Trofin Simona. Le declar nule. (333876)

■ Pierdut contract de vînzare-cumpărare cu plata în rate nr. 29426/1992 încheiat la data de 5.06.1992, între "Locuința" R.A. Iași și Țugui Emanoil Constantin și Elena. Îl declar nul. (332224)

■ Pierdut carnet de sănătate pe numele Mariciuc Elena. Îl declar nul. (332225)

MESAJE

■ **S.C. AGROINDUSTRIALĂ BUCIUM S.A. Iași aduce la cunoștința acționarilor, care au optat pentru calitatea de locator în temeiul Legii 25/1994, că este necesar să se prezinte de urgență la sediul societății, în vederea încheierii contractelor de locator.**

DIVERSE

■ S.C. BRAS S.R.L. Iași anunță intenția de a mări adaosul comercial de la 30% la 70%, începînd cu data de 22.10.1995. (333880)

■ Liceul Economic nr. 1 Iași primește înscrieri pentru anul școlar 1995-1996 la Școala postliceală, curs de zi, durata 2 (doi) ani, specialitatea Finanțe-Contabilitate, 60 locuri. Înscrierile se fac pînă la data de 23 septembrie 1995, ora 14,00, la secretariatul liceului. Relații suplimentare la telefon 112189. (332221)

Datorită unui accident regretabil, colecția cotidianului MONITORUL a fost descompletată. Rugăm pe toți cei care ne pot srijini la refacerea acestei colecții să se adreseze redacției. Exemplarul lipsă (numărul din 29 iunie 1991) va fi achiziționat contra cost la prețuri negociabile. Relații la telefon 271271 int. 106, 271333 int. 106, 172557 int. 106.

CASA DE CULTURĂ A SINDICATELOR IAȘI
anunță
deschiderea următoarelor cursuri la **1 octombrie 1995**:
1. *Școală superioară de secretariat* - cu durata de 5 luni (18 ore pe săptămînă). Se studiază: stenodactilografie, tehnica muncii de secretariat, elemente de contabilitate, limba engleză, inițiere în utilizarea calculatoarelor PC, editare de text pe calculator. Se eliberează diplome recunoscute.
2. *Dactilografie și editare de texte pe calculator* - durata 3 luni.
3. *Curs de inițiere în contabilitate* - durata 2 luni
4. *Curs de limba engleză* (începători, intermediari, avansați) - module de cîte 20 de ore.
5. *Croitorie pentru femei* - durata 3 luni
6. *Balet pentru copii* - durata 9 luni
7. *Dans modern pentru copii* - durata 9 luni
8. *Dansuri populare*
9. *Curs foto - alb negru și color* - durata 6 luni.

Înscrierile se fac la secretariatul Casei de Cultură a Sindicatelor, zilnic între orele 9.oo-19.oo.
Relații la tel. **135158**.

ÎNVĂȚĂMÎNT

GRUP ȘCOLAR CONSTRUCȚII "ANGHEL SALIGNY" IAȘI
(LICEUL INDUSTRIAL nr. 7)
str. Bucium nr. 17 - telefon 137858
Primește înscrieri pentru anul 1995/1996 la SCOALA POSTLICEALĂ - curs SERAL
Specialitatea: TEHNICIAN NORMARE ȘI SALARIZARE - 30 locuri
Înscrierile se fac pînă la 23 septembrie 1995, iar examenul de admitere va avea loc în perioada 25-27 septembrie 1995.
Conform Legii Învățămîntului nr. 84/1995 se primesc absolvenți de liceu cu și fără diplomă de bacalaureat.
Deasemeni se fac înscrieri la SCOALA de UCENICI (complementară) pentru meseriile:
- IPSOSARI - 30 locuri
- INSTALATOR RETELE APĂ EXTERIOARE - 30 locuri.

Informații la secretariatul școlii.

TURISM EXTERN

TURCIA
A. Marea Marmara, autocar 9 zile, mic dejun, 415.000 lei, săptămînal.
B. Marea Egee, cazare 7 zile, pensiune completă, 73.000 lei/zi, săptămînal.

CHINA
avion, 10 zile, mic dejun, săptămînal

Germania
săptămînal transport autocar dus-întors; facilități pentru copii

FRANȚA
A. autocar, 12 zile, mic dejun, Salzburg - Strasbourg - Pans (5 nopți) - Nurnberg - Viena, 26 septembrie, 26 octombrie.
B. avion, 8 zile, mic dejun, Paris, săptămînal.
C. Week-end la Paris, avion 4 zile, mic dejun, 21 și 28 septembrie, 5 și 19 octombrie.

GRECIA
A. tur clasic, autocar 8 zile, mic dejun, Salonic - Atena - Kalambaka; 28 septembrie; 14 și 28 octombrie.
B. individual cazare 7 zile, stațiunea Metamorfosis (la 90 km. de Salonic); 375.000 lei/lunar

AUSTRIA
autocar, 8 zile, mic dejun, 6 octombrie.

EGIPT
A. avion, 5 zile, mic dejun; Cairo, lunar
B. avion, 8 zile, pensiune completă, croazieră pe Nil, Cairo.
C. avion, 11 zile, mic dejun, Cairo, lunar

CIPRU
avion, 8 zile, mic dejun și cină, 21 septembrie, 21 octombrie.

INDIA
avion, 10 zile, cină și mic dejun, 28 septembrie, 28 octombrie.

THAILANDA
avion, 9 zile, mic dejun, lunar

Agenția de Turism "Totem" Casa Studenților Iași (Piața Eminescu)
Tel. 032/213545

TURISM INTERN
Vatra Dornei
Bușteni
Sinaia
Predeal
Pîrîul Rece
Slănic Moldova
Cîmpulung Moldovenesc
Motel Cristina - Ceahlău
Hotel Rarău
Motel Oglinzi
Băile Felix
Canaba Voroneț
Covasna
Băile Tușnad
Motel Nehoiu

Agenția de Turism "Totem" Casa Studenților Iași (Piața Eminescu)
Tel. 032/213545.

SOCIETATEA DE SERVICII INFORMATICE "SINTA" SA - IAȘI
- Centrul Teritorial de Instruire Autorizat - primește înscrieri la cursurile de informatică organizate în perioadele menționate:
- utilitare (operare) PC-uri (studii medii și superioare): 25.09 - 14.10.1995;
- formare programatori PC (studii superioare): 25.09 - 23.12.1995;
- formare analiști-programatori ajutori PC (studii medii): 16.10 - 23.212.1995.

La absolvirea cursurilor se eliberează certificate oficiale.
Înscrierile se fac la sediul societății din Bd-ul Țuțora nr. 17.
Relații suplimentare la telefon **230080**, interior **13**.

ULTIMA ORĂ

VÎNZĂRI

■ **Vînd casă cu dependințe, telefon, grădină, gaz metan, apă curentă, beci, materiale de construcție pentru încă o casă cu 2 camere și dependințe (preț negociabil), sau schimb cu ap. 3 camere, conf. I, zona Oancea, Tătărași, CUG I, Pd. Roș. Telefon 177270, între orele 18,00-21,00.**

PIERDERI

■ Pierdut act vînzare-cumpărare apartament pe numele Costică Naela. Îl declar nul. (333885)

■ Pierdut autorizație de control și călătorie eliberată de RATC pe numele Melinte Aritina. O declar nulă.

AGENDA OMULUI DE AFACERI

CABINET STOMATOLOGIC
Medic primar stomatolog
MARIA ȚEPORDEI
Hotel Traian, et. 2, cam. 320
Program: **Luni, Miercuri, Vineri 14.oo - 20.oo**
Marți, Joi, Sîmbătă 9.oo - 13.00
Tel. 143330, int. 320

SERVICIU MEDICAL PERMANENT A.T.I. puls
- consultații medicale
- tratamente
- transport de medicamente
- investigații de laborator
- investigații paraclinice
- programări la cabinete medicale de specialitate
- consultații de geriatrie și gerontologie

SĂNĂTATEA LA DVS. ACASĂ !
Tel. 233223, 233242; fax 231369

NOE SRL
vinde non-stop en gross și en detail
- var pastă
- articole agrement
- scule de pescuit
- borcane, damigene
- sobe cu cazan, pentru baie

Șos. Bucium-Tomești (lîngă serele Vlădiceni) tel. 231076

CABINET OBSTETRICĂ-GINECOLOGIE
Viața medicală
- asigură consultații de obstetrică-ginecologie
- tratamente
- mici intervenții (chiuretaje)
- analize
- sexologie

Podu Roș, str. Țuțora 4, sc. E, ap. 1, tel. 122034.
Program: zilnic 13,00-19,00, sîmbătă 9,00-17,00.
Contact: Dr. Alexandra Ovănescu, Dr. Masheh Osama

BERTO IMPEX SRL
OFERTĂ SPECIALĂ
TELEFOANE CELULARE
BENEFON
authorised dealer
Pînă la 01.oct '95 - **REDUCERE** 5 - 10%
B-dul Copou nr. 3; tel./fax: 032-211114

S.C. NILPEROM S.R.L.
importator direct din Germania al produselor:
- tapet lavabil și superlavabil;
- stofe asortate pentru decorațiuni interioare;
- adeziv special.

Comerț en gros, eventual și pe bază de comandă.
Relații si prezentare de cataloage cu modele la magazinul **PARBOC**.
Str. Străpungerii Silvestru nr. 60, tel./Fax: 211361
Contact: Pîrvulescu Nicu

MARAMOLD SRL
execută prestări servicii cu
COMBINE TIP JOHN DEERE
pentru următoarele culturi:
- grîu
- floarea soarelui
- orz
- soia
- ovăz
- porumb

PLATA NEGOCIABIL ÎN PRODUSE!
Performanțe: pierderi 0,5% ■ impurități max. 2%
Str. Morilor 36, tel./fax 032/113012

LACHI & Co
vinde en gros
- vin la litru, vin spumos, vin la 3/4 l
- 12 sortimente lichior, secărică, cognac, vodcă, rom TRACIA, vodcă BUCOVINA, rom DODU, rachiu, alcool rafinat
- bere
- băuturi răcoritoare
- șampanie
- zahăr (Roman)
- produse zaharoase (Roman), cu un adaos comercial de 0%.

Șos. Bîrnova nr. 4 (lîngă Restaurantul "Trei Sarmale"). Tel. 032/131917

SAXON'S
- ȘTAMPILE ÎN 30 MINUTE
- CĂRȚI DE VIZITĂ DE LUX
- ECUSOANE PLASTIFIATE

Str. V. Lupu nr. 122, bloc B6, sc. C - parter
Tel./Fax: 175217

ALFA CIVIC
distribuie
scule, dispozitive, unelte, accesorii
BOSCH, MAKITA, METABO, STAYER, FELISATTI, FIAC, P.G.M., AQUAPOMPE
Tel. 032 / 137613

MOLDROM SA
import - export
materii prime, laminate din oțel și materiale de construcții
Str. Tătărași nr. 57, tel./fax 173025, 172799, 270499
Contact: Constantin Badea, Director executiv

ELECTRIC PULS SRL
instalează:
SISTEME DE ALARMĂ
- auto, cu și fără închidere centralizată
- pentru imobile - cu senzori duali, fără fire, cu telecomandă etc.

Telefon 213284

PROFAMILIA
oferă
analize de laborator
(hematologie, biochimie, bacteriologie)
Str. Chișinăului nr. 11C, sc. D, parter, tel. 230431
Contact: Dr. Emil Ghiorghiță, Director

TOFAN GRUP SA
Filiala Iași
comercializează
anvelope și camere auto
Str. Ghica Vodă 1B (demisol), tel. 114782
Contact: Cornel Arcip, Director

NATIONAL PROTGUARD
Filiala Iași
servicii de pază și protecție
Hotel Unirea, camera 1204, tel. 117105, 211463
Contact: Iulian Florea, Director economic

FRAROM SA
comercializează:
produse electronice, cosmetice, aparatură casnică, confecții
Bd. Independenței, tel. 112122, 112180
Contact: Ioan Golovcenco, Director

EUROBIT SRL
tehnică de calcul
programe
balanță, gestoc, facturare, mijloace fixe, salarii
Str. Anastasie Panu 36, bl. 1B,
telefon 032/211494, 231288, 113130/965

IIRUC Sucursala Moldova
tehnică de calcul
(calculatoare, imprimante)
cîntare electronice, case de marcat, mașini de scris
Str. Gavril Muzicescu nr. 10, tel. 144745, 147359

COMITEL SRL
oferă și instalează
echipamente PANASONIC
centrale telefonice, telefaxuri, audio-video
instalații pentru aer condiționat
Iași - Bd. Copou nr. 3, parter - cam. 2
Tel. 032-250615; 147275

INTERELECTRIC SA
- case de marcat ELKA, cîntare electronice
- tehnică de calcul și consumabile
- service garanție și post garanție la produsele electronice

Str. Elena Doamna 24, tel. 112004, 210030, 210031, fax 112366
Contact: Simon Iancu, Director

SURPRIZA ZILEI !
Fiecare persoană care a publicat un anunț de mică publicitate în cotidianul **Monitorul** participă în fiecare zi la
o tragere la sorți cu premii în lozuri.
În fiecare zi, de luni pînă vineri se extrag 3 nume cîștigătoare iar sîmbătă 5 nume.
Numele cîștigătorilor se publică în paginile de mică publicitate ale cotidianului **Monitorul**.
Persoanele cîștigătoare de astăzi sînt:

1. Burlacu Angela
2. Vlad Eugen Nicușor
3. Ciomasa Gheorghe

Persoanele cîștigătoare sînt rugate să vină să-și ridice premiile de la sediul cotidianului **Monitorul**, et.II, cam. 212, în fiecare zi între orele **10⁰⁰ - 16⁰⁰** cu buletinul de identitate.
Informații la telefon **144776**.

TELEFONAȚI ACUM PENTRU CD-UL PREFERAT, LA **211570** (ORELE 10^{00}-18^{00})

PODRAVKA

VEGETA®

Cu Vegeta, mâncarea e mai gustoasă!

INTERNATIONAL AIM CO SRL este distribuitor în România
București, tel: 01-312.66.98, fax: 01-312.24.22,
Brașov, tel/fax: 068-152232

INSTITUTUL EUROPEAN PENTRU COOPERARE CULTURAL ȘTIINȚIFICĂ IAȘI

str. Cronicar Mustea nr. 17
6600, Iași
tel. 032/127311
fax. 032/ 230197

Institutul European Iași dispune de o tipografie modernă cu posibilitate de tipar clasic și offset și de o dotare cu tehnică de calcul specifică activităților de editare, grafică și reclamă computerizate.

Serviciile oferite de Institutul European Iași prin departamentele de profil sînt:

- grafică publicitară
- imprimare tipografică (formulare tipizate, etichete pentru ambalaje individuale și colective în 1-6 culori, autocolante, prospecte, pliante și mape publicitare, cataloage de produse, calendare, broșuri, cărți, ecusoane și alte tipărituri plastificate pînă la format A3 etc).

UNIVERSITATEA "PETRE ANDREI" IAȘI

ale cărei facultăți au fost autorizate prin HOTĂRÎREA GUVERNULUI ROMÂNIEI din 28 iulie 1995,

anunță că organizează

CONCURS DE ADMITERE

- a doua sesiune -

în zilele de 30 septembrie și 1 octombrie 1995 la facultățile:

* *DREPT:* cursuri de zi și fără frecvență
Disciplinele:
** **Istoria României**
- Istoria României din cele mai vechi timpuri pînă la revoluția din 1821, clasa a XI-a, ediția 1993
- Istoria Românilor de la 1821 pînă în 1980, clasa a XII-a, ediția 1994

** **Limba și Literatura română**
- Limba română, manual cl. a V-a, edițiile 1987, 1991,1992, 1993, 1994
- Limba română, manual cl. a VI-a, edițiile 1988, 1991,1992, 1993, 1994
- Limba română, Gramatică, manual cl. a VII-a, edițiile 1989, 1991, 1993, 1994
- Limba română, Gramatică, manual cl. a VIII-a, edițiile 1990, 1991, 1992, 1993, 1994
- Limba și Literatura română, manualele pentru clasele a IX-a, a X-a, a XI-a, a XII-a

** **Test de inteligență generală**

* *ECONOMIE:* (singura facultate de profil autorizată din Moldova)
Speciaizarea finanțe-contabilitate: cursuri de zi și fără frecvență
Disciplinele:
** **Economie**
- Manual cl. a XI-a (ediția 1993)

** **Algebră și analiză matematică**
- Manuale de liceu

** **Test de inteligență generală**

* *PSIHOLOGIE ȘI ASISTENȚĂ SOCIALĂ*: cursuri de zi și fără frecvență
(FACULTATE ÎN CURS DE AUTORIZARE)
- se va susține un examen de preselecție în ziua de 30 septembrie 1995 (test)
- după încheierea procesului de autorizare, în cursul lunii octombrie se va susține concurs, la probele:

** **Psihologie**
- Manuale cl. a X-a, școli normale sau cl. a IX-a licee (ediția 1991)

** **Biologie**
- Manual cl. a XI-a (edițiile 1991, 1992, 1993)

** **Test de inteligență generală**

Manualele școlare valabile și conținutul programelor sînt precizate în broșura "Admiterea în învățămîntul superior 1995", editată de Ministerul Învățămîntului.

Actele necesare pentru înscriere:
* Diploma de Bacalaureat (în original)
* Certificat naștere (copie legalizată)
* 2 fotografii tip pașaport
* Adeverință medicală
* Certificat de căsătorie (copie legalizată) dacă este cazul
* Documente care să ateste situația militară

Înscrierile se fac zilnic, între orele 9.00-13.00, pînă la data de **28.09.1995**, orele 15.00 la secretariatul Universității.

Relații suplimentare la sediul Universității "Petre Andrei", str. Th. Burada nr. 5, **telefon 112003,** zilnic între orele 9.00-13.00.

DUVANĂ EN GROS

- PULPE PUI (S.U.A.) SFERTURI (ÎNTREGI) INTERFOLIATE - 4000 lei/kg
- FICĂȚEI PUI - 4908 lei/kg
- ARIPI CURCĂ - 3485 lei/kg
- TELEMEA MIXTĂ - - 2700 lei/kg
- PEȘTE CONGELAT COD D/E (ALASKA) - 2652 lei/kg

NUMAI CUMPĂRÎND DE LA DUVANA PUTEȚI AVEA PROFIT

Bd. Ștefan cel Mare 8 A
Tel. 032/212965, 211369
Fax 212965

ZILNIC 8⁰⁰-19⁰⁰

FIBRESIN

produce și comercializează la prețuri deosebit de avantajoase

- antigel
- electrolit
- lichid frînă
- detergenți lichizi auto
- detergenți lichizi uz industrial
- detartranți uz sanitar
- acid clorhidric tehnic

Calea Chișinăului nr.29
tel/fax 137389;
telex 22251

Importator al berii produse de Concernul BRAU A.G. AUSTRIA

Steffl Bier

O BERE RECE

Steffl — Schwechater

pentru o prietenie caldă

Schwechater Bier

PERAMI S.A.

Tel: 059/ 437138, 137724
Fax: 059/ 437138, 436042

NORD EST

IAȘI
BUCUREȘTI
BACĂU
SUCEAVA
RĂDĂUȚI
BOTOȘANI
PIATRA NEAMȚ
ROMAN
VASLUI
BRĂILA
TIMIȘOARA

Grupul de Companii *NORD EST* operează pe tot cuprinsul Moldovei, în București și Timișoara. Prin diviziile noastre specializate, vă oferim următoarele tipuri de servicii:

- campanii de publicitate complete (presă scrisă, radio, TV, marketing direct)
- servicii tipografice integrate (publicații, carte, etichete); ambalaje carton duplex
- servicii de brokeraj
- plasamente financiare
- plasamente imobiliare
- difuzare de presă
- turism
- distribuție en gros și en detail

Grupul de Companii *NORD EST* un partener de încredere.

Dacă e Moldova, e NORD EST !

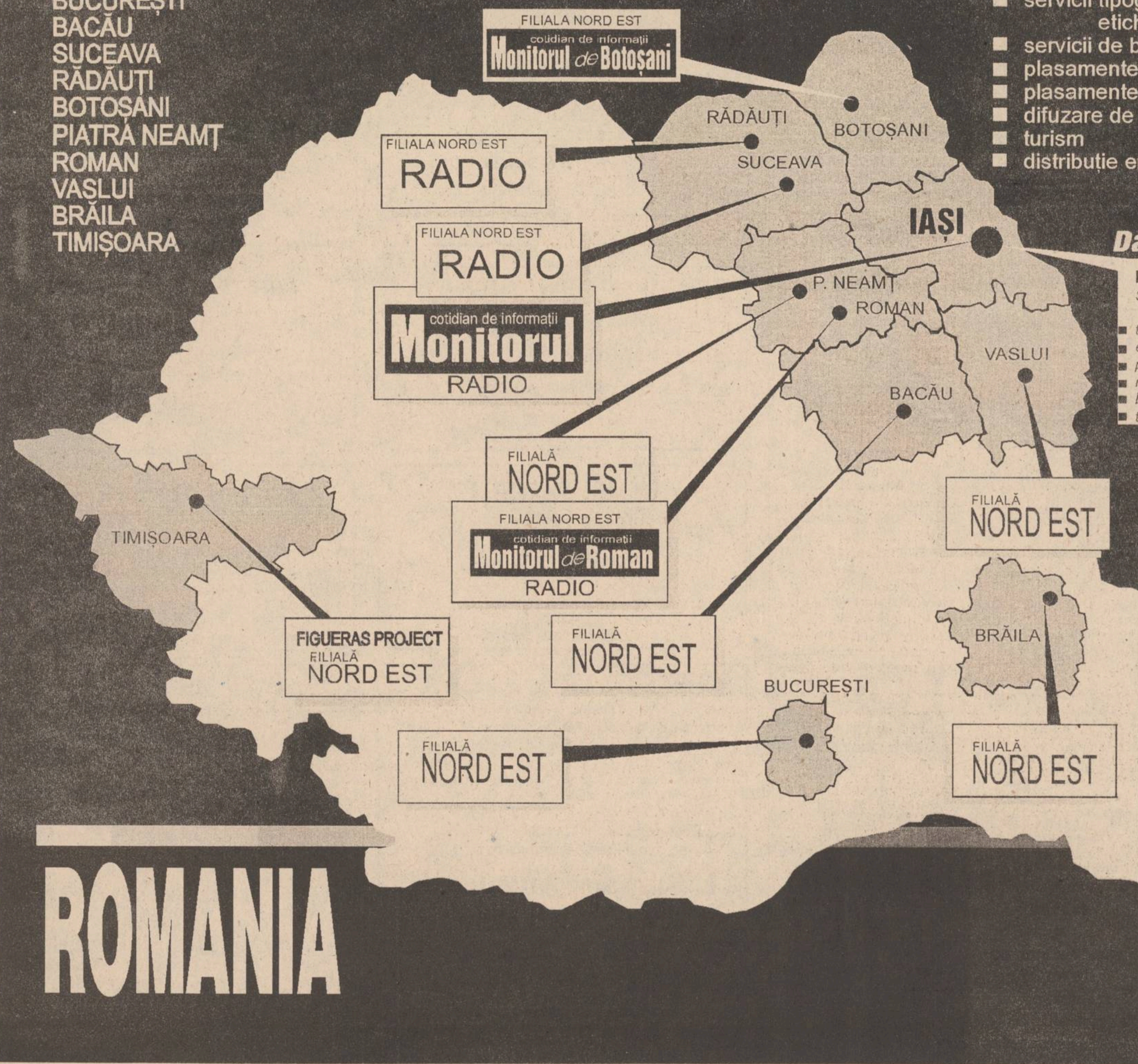

IAȘI sediul central
Str. Smîrdan nr.5 tel. 40-32-271.271 fax: 40-32-270.415

- *tipografie: tel. 032-271.333 230.060 fax: 032-270.415*
- *etichete ambalaje: tel. 032- 271.468 fax: 032-270.415*
- *publicitate: tel/fax: 032-144.776*
- *radio: tel. 032-211.570 fax: 032-146.363*
- *brokeraj/comerț: 032-145.530 fax 032-146.363*
- *turism: 032-117.596 fax 032-270.415*

Filiale

București
Splaiul Independenței 7 bl. 101 et. 6 ap. 72 tel/fax 40-1-312.36.18

Bacău
Str. Mihai Viteazu nr. 8 tel. 40-34-17.65.37

Botoșani
Calea Națională nr. 218 tel/fax 40-31-51.50.53

Brăila
Piața Traian nr. 4 tel 40-39-63.16.83 fax 40-39-61.25.19

Suceava
Str. Mihai Viteazu nr. 10 tel/fax 40-30-22.54.82

Rădăuți
B-dul Bogdan Vodă nr. 12 tel/fax 40-30-22.54.82

Piatra Neamț
Piața Ștefan cel Mare mag. Orizont tel. 40-33-21.79.99 23.32.57

Roman
Str. Ștefan cel Mare bl. M7 tel. 40-33-73.30.77 fax 40-33-72.12.58

Vaslui
Str. Ștefan cel Mare nr. 115 tel. 40-35-31.10.60 fax 40-35-31.15.55

Timișoara
Piață Timișoara 700 nr. 1 et. 4 cam. 8 tel/fax 40-56-19.99.86 19.99.87

BOMBA DE CAUCIUC

Despre necesitatea modificării actualului sistem electoral s-a vorbit la bomba noastră, în ultima vreme, mai mult decît despre oricare alt subiect. Zîcem că a fost bine să se vorbească, pentru că de calitatea aleșilor poporului în Parlament ține și calitatea legilor și, implicit, a prestației parlamentarilor. S-a vorbit, deci, despre înlocuirea sistemului de acuma, de *vot pe liste de partid*, cu un sistem mult mai eficient, numit *vot uninominal*. Votul aista uninominal nu e cine știe ce mare filosofie, că doar tot oameni promovează în Adunarea Legislativă, dar are o extraordinară calitate: asigură controlul nemijlocit al alegătorilor asupra celor pentru care și-au exprimat votul. În prezent, alesii poporului sînt scăpați de sub controlul alegătorilor, pentru că actualul sistem electoral, bazat pe *"liste de partid"*, nu ține cont de calitatea celor aleși, ci de imaginea unui partid în fata electoratului, care se regăsește în stampilarea unei liste cu necunoscuți.

O altă anomalie a *"votului pe listă"* este dată și de așa-zisul sistem de *"colectare de voturi"*, cu ajutorul căruia un candidat de pe o *"listă de partid"*, care nu are numărul necesar de voturi pentru a deveni deputat sau senator, poate primi, în completare, voturi de la un alt coleg de partid, dintr-o altă circumscriptie electorală, care a căpătat mai multe voturi decît îi erau necesare. Luăm exemplul *senatorului Vadim Tudor*, din *Circumscripția București*, ajuns în parlament nu prin voturile bucureștenilor, ci prin cele ale cititorilor revistei *"România Mare"* din țară, din *"colector"*. Uite-așa se poate trezi o colectivitate cu un *"ales"* votat de o minoritate, dar umflat prin *"colector"* atîta cît trebuie.

Lista de partid este și oarecum nedemocratică, pentru că transferă opțiunea liberă a cetățeanului către bunul plac al liderului de partid. Ce vrem să spunem prin asta? Vrem să spunem că, în prezent, mai important este pentru un deputat sau senator să se pună bine cu șăful cel mare al partidului din care face, decît să *"se pună bine"* cu alegătorii din circumscriptia care l-a propulsat în Parlament. Exemple sînt cu duiumul, chiar pe plan local avem destui deputați și senatori care n-au mișcat un pai în interesul ieșenilor, singura lor prestatie fiind doar la conferințele săptămînale de presă, unde nu fac altceva decît să recite fragmente din gîndirea sefului de partid de la București. Din cauza asta, la ora actuală, alegătorii votează "lista" sub un imbold *"emoțional"*, adicătelea cu gîndul la liderul partidului, văzut la televizor, nu la problemele comunității, care ar trebui să fie rezolvate de cei cărora li se acordă votul.

Toate argumentele pledează cu hotărîre în favoarea introducerii votului uninominal, pe criteriul *"candidatul și circumscripția"*. Ziarul de circulație națională *"Adevărul"* a pornit o campanie inteligentă în această direcție, asociația *"Pro Democrația"* angajîndu-se să se ocupe de campania de stringere a unui număr de minimum 250.000 de semnături, pentru introducerea în Parlament a inițiativei cetățenești de dezbatere a propunerii de modificare a sistemului electoral. Ne-am fi asteptat ca filiala ieseană a asociației *"Pro Democrația"* să sară în sus de bucurie și să declanșeze imediat o campanie furibundă de strîngere de semnături, mai ales că ieșenii știu, cît de cît, ce mîncare de pește a asta. Cînd colo, ce să vezi? Marele șăf prodemocratic de la filiala ieseană, în loc să se pună pe treabă, a încercat iute să paseze mîțul în altă ogradă, propunînd liderilor de sindicate din Iași să se ocupe de treaba asta. Ce-o fi fost în capul liderului prodemocratic cînd a făcut treaba asta, nimeni nu știe și nici nu ne interesează. Măcar să se fi gîndit că scopul sindicatelor este cu totul altul decît al unei asociatii care, prin definiție, are preocupări de interes cetățenesc și tot era ceva. După cum era de asteptat, sindicatele au ametit-o și au zis că ieșenii nu sînt interesați de votul uninominal. Bravos, bine zis!

Treaba este că mîine sosește la Iași o caravană a asociației *"Pro Democrația"*, care umblă prin țară pentru a strînge semnături, care a fost informată, de către prodemocraticul local, că în Dulcele Târg oamenii nu au nici o treabă cu votul uninominal și că ar fi o pierdere de timp să se încerce strîngerea de semnături. Luînd de bune cele spuse, caravana se va ocupa cu distribuirea unor pliante care ne învață ce-i democrația, renunțînd la ideea cu strîngerea de semnături. Stim prea bine ce-i democratia, dar mai bine ca ea să fie reprezentată prin oameni aleși prin votul uninominal, nu-i așa? Concluzia este următoarea: datorită dubiosului joc al sefului prodemocratic local, iesenii vor fi, probabil, singurii care nu vor avea nici o semnătură pe listele cu cei 250.000 de cetățeni. Este clar că se vor produce modificări ale actualei legi electorale, că votul uninominal se va aplica cel puțin pentru alegerea senatorilor și a unei treimi din numărul deputaților. Asta o vrea și domnul Iliescu, așa se spune în anumite medii bine informate. Deci, ieșenii vor cădea iarăși de fraieri, de puturosi și indolenți, care nu se preocupă decît de stomac, insensibili la problemele vitale ale țării. A lucrat bine prodemocraticul local.

LIZUCA și PATROCLE
foarte indignați de lucrătura unor anumite forțe interesate

CARNETUL ZILEI

VREMEA

10° - 18° C

Vremea va fi instabilă și se va răci, în comparație cu intervalul precedent. Cerul va fi noros și se vor semnala ploi sub formă de averse. Vîntul va sufla slab la moderat, din sector N-V. Temperatura aerului va înregistra valori minime cuprinse între 10°C-13°C, iar maximele între 16°C- 18°C. **(Elena BÎRJOVEANU - Centrul de Prevedere a Vremii - Bacău).**

CALENDARUL CREȘTIN-ORTODOX

✝ Sf. mc. Foca, Isac și Martin

FARMACII DE GARDĂ

Farmacia nr. 2, Piața Unirii (tel. 116029)

SPITALE DE GARDĂ

Spitalul "Spiridon" (tel. 142730): Clinica a II-a Medicală; Clinica I Chirurgie;

Maternitatea "Cuza Vodă" (tel. 143320).

TELEVIZIUNEA NAȚIONALĂ

TVR 1

7,00 TVM. Telematinal ■ 8,30 La prima oră. Actualități; Desene animate; Puncte cardinale; Revista presei; Maxima zilei ■ **9,20 Film serial (r): Santa Barbara** (SUA), ep. 238 și 239 ■ 10,50 Curcubeu. Tenisul - un spectacol; Roland Garros; Spiritul olimpic ■ 11,50 MTV. Greatest Hits ■ **12,20 Film serial (r): Iubiri amăgitoare** (Venezuela), ep. 25 ■ 13,10 Festivalul International "George Enescu". Secvente din concertul Orchestrei de Cameră a Radiodifuziunii Române. Dirijor Ludovic Bacs ■ 14,00 Actualități ■ **14,10 TVR Iași.** Est Meridian Magazin. La un pas de week-end! ■ **14,55 TVR Cluj-Napoca.** ■ 15,40 Agenda consumatorului. Piesele de schimb - o aventură; Mirabila sămînță!; Cînd doi se bat, al treilea cîstigă? ■ 16,00 Actualități ■ 16,10 Lege și fărădelege. Emisiune realizată de Studioul de Film al Ministerului de Interne în colaborare cu TVR ■ 16,25 Emisiune în limba germană. ■ **17,00 Fotbal: Dinamo - Steaua** în Divizia Națională. Transmisiune directă de la București. În pauză: Agenda Festivalului International "George Enescu" ■ **18,45 Film serial: Edera** (Italia, 1992). Ep. 18 ■ 19,35 Festivalul International "George Enescu". Orchestra Simfonică din Stuttgart. Partea întîi. Dirijor Georges Pretre. În program: Richard Strauss - Poemul simfonic "Don Juan". Transmisiune directă de la Sala "Al. I. Cuza" a Parlamentului României ■ 20,00 Actualități. Buletin meteo. Telesport ■ 20,45 Urgente în agricultură ■ 20,55 Tezaur folcloric. Vechi melodii, noi interpretări; Din Filmoteca TV; Folclorul pe scenă ■ **21,35 Film artistic: Palatul plăcerilor** (Pleasure Palace, SUA, 1980). Premieră pe tară. Cu: Omar Sharif, Hope Lange, Victoria Principal, Jose Ferrer. Regia Walter Grauman. ■ 23,15 Actualități ■ 23,35 Campionatul Mondial de gimnastică ritmică. Rezumat înregistrat de la Viena ■ 0,05 MTV. Euro Top 20 ■ 1,00 Cinematograful de noapte: Batalionul 21 (Bat 21, SUA, 1988). Premieră pe tară. Cu: Gene Hackman, Danny Glover, Jerry Reed.

TVR 2

7,00 La prima oră. Stiri ROMPRES; Buletin meteo; Gimnastica de dimineață; Informatii utile; Desene animate (I); Autografe muzicale; Trei minute pentru sport; Unde mergem?; Cronica șoselei; Simezele orașului; Actualități; Puncte cardinale; Maxima zilei ■ 9,20 Festivalul International "George Enescu". Orchestra "Virtuozii din Bucuresti". Dirijor Jean-Pierre Rampal. Solist Claudio Alimani - flaut ■ 10,00 Itinerar francez. Saint Germain - o evocare a personalităților care au creat faima mondială a cartierului parizian. Ep. 1 (ARTE); Paul Personne și muzica sa. Își dau concursul: Eddy Mitchel, Johnny Hallyday, Claude Nougaro, Edith Piaf, Aretha Franklin, Calvin Russel, John Trudell, actorul Richard Bohringer (ARTE) ■ **11,30 Desene animate: Cartea junglei** ■ 12,00 Cafeneaua artistică. Bucureștii Festivalului enescian ■ 13,45 Ritmuri muzicale, cu: Laurent Voulzy, Pierre Morin, Faubert, Fata Morgana (CFI) ■ 14,00 Actualități ■ 14,10 Varietăți internationale, cu: Mariah Carey, Dafne, Dorothée, Veronique Sanson, Elsa, Giorgio Faletti, Philippe Lafontaine, Francesca Alotta, Nick Kamen, A. Baldi și baletul Televiziunii Germane ■ 14,55 Convietuiri. ■ 15,55 Desene animate: Noi povestiri din orașul cu palmieri (Japonia) ■ 16,20 Film serial: Pasiuni secrete (Columbia, 1992), ep. 51 ■ 17,05 Bursa invențiilor ■ **18,15 Film serial: Iubiri amăgitoare** (Venezuela), ep. 26 ■ 19,00 Mozaic. Palete: "Libertatea călăuzind poporul", pictură de Eugène Delacroix din Muzeul Luvru (ARTE); Grădinile clasice franceze (CFI); Alexandria cea Mare. ■ **20,10 Festivalul International "George Enescu".** Orchestra Simfonică din Stuttgart. Partea a doua. Dirijor Georges Pretre. În program: A. Bruckner - Simfonia a IV-a. Transmisiune directă ■ 21,30 Din viața romilor. ■ 22,00 Colocviul criticilor muzicali. La încheierea Festivalului International "George Enescu", ediția a XIII-a ■ 23,00 Oamenii care au fost... Nicolae Donici - astronom ■ **23,30 Film serial: Santa Barbara** (SUA), ep. 240

TELEVIZIUNI LOCALE

TVR IAȘI

Pr. I, orele 14,10-14,55, Est Meridian Magazin: La un pas de week-end! ■ Informatii utile ■ Videoghid - Trasee băcăuane ■ Reporter în direct: Maria Florea ■ Videoclip ■ Decupaj subiectiv: avanpremiera TVR Iași.

EUROPA NOVA

10,00 Infonova ■ 10,15 Mati Nova ■ 11,15 Cutia Pandorei (r) ■ 11,20 Reporter Europa Nova (r) ■ 11,35 Starea de veghe (r) ■ **11,45 "Inimă de copil"** (f/r) ■ 13,15 Lumea cărtilor (r) ■ 13,25 Între acum si... a fost odată (r) ■ 13,30 Documentar: "Mai german decît germanii" (r) ■ 16,00 Euromusic ■ 16,20 "Politistii" (s). Ep. 4 ■ 16,40 Miniaturi artistice: "Vă place Brahms?" ■ 16,45 Ars longa - "Nemuritorii". George Gershwin (prima parte) ■ 17,15 Desene animate ■ 17,40 Cutia Pandorei ■ 17,45 Spectacolul stiintei. De la Mercator la sateliti (I); Inventii, inventii... Realizator Mihaela Calcan ■ 18,30 Restitutio - Pinacoteca Iasi. Arta românească - Gheorghe Petrașcu ■ 18,50 Starea de veghe ■ 19,00 Infonova ■ 19,40 Oameni la marginea cetătii - "Mănăstirea - refugiu sau exil?" Redactor Dănut Dudu ■ 19,55 Rock Star ■ 20,25 Publicitate ■ **20,30 "M-am însurat cu o extraterestră"** (f., SUA; regia Richard Benjamin; cu: Don Aykroyd, Kim Basinger, Alison Hamingan). O civilizatie extragalactică avansată tehnologic, pusă în pericol de o eroare a pămîntenilor, se lasă "cucerită" de micile minuni pierdute cu trei mii de ani în urmă: copii, zîmbete, sărutări, muzică ■ 22,00 Infonova ■ 22,15 Night Club: Muzică, desene animate; Concurs Eurostar; Umor, Show Biz ■ **0,30 "Halloween III - Anotimpul vrăjitoarelor"** (f., SUA; regia Tommy Lee Wallace; cu: Tom Atkins, Stacey Nelkin)

TELE'M

7,00 Total M stiri ■ 7,30 "48 de ore Hard Sell" (documentar despre televiziune) ■ **8,30 Jăratecul** (f.p.). Regia Walter Hill; cu: Arnold Schwarzenegger, James Belusci ■ **10,00 Răzbunarea** (s/r, ep. 145) ■ **11,00 Benjamin Ben** (s, ep. 6) ■ 11,30 Zidurile Ierusalimului (documentar) ■ 12,10 Închiderea emisiei ■ 17,00 Music Club Tele'M ■ 17,30 "100 de ani de cinematograf", ep. 20 ■ 18,00 Total M stiri ■ 18,20 Actualitatea ieșeană ■ 19,00 Ferestre pentru suflet ■ 19,15 Videoclipuri muzicale ■ 19,30 Documentar Worldnet: "Trăind sănătos" ■ 20,00 Desene animate ■ **20,30 Răzbunarea** (s, ep. 146) ■ **21,30 Rugăciune pentru un muribund** (f). Regia Mike Hodges; cu: Mickey Rourke, Bob Hoskins. Un film cu gangsteri, droguri, crime și proxeneti, în care Mickey Rourke joacă rolul unui ucigaș plătit. ■ **23,10 Eroul și teroarea** (f). Cu: Chuck Norris, Brynn Thayer, Steve James. Chuck Norris joacă, în stilul lui inconfundabil, rolul unui super politist, ce încearcă să găsească autorul unor crime comise asupra unor tinere.

TELEVIZIUNE PRIN SATELIT - RECOMANDĂRI

M6

■ 13,00 Ce vrăji a mai făcut nevasta mea? (s): "Pe două note"
■ 14,25 Străzile din San Francisco (s): "O colectie de vulturi"
■ 21,40 Un politist de inimă (f). Regia Gary Nelson; cu: Jack Warden, Bonnie Bartlett, Gregg Henry. Sergentul Joe Wilson este pe post de 42 de ani. Meseria îl pasionează și refuză, după cum îi sugerează căpitanul său, să se pensioneze...
■ 1,05 Profesionistii (s): "Războiul Lawsonilor"

TF1

■ 8,10 De toate. Magazin pentru copii. Pinocchio
■ 11,55 Superforce (s): "Dansul cu Pieile Rosii". Cu Christopher Plummer
■ 15,25 Dallas (s). Cu Barbara Bel Geddes, Patrick Duffy
■ 1,45 Sandra, printesa rebelă (s): "Întoarcerea". Cu: Marie Verdi, David Soul, Jean-Claude Brialy. Sandra și fiul său Stéphane sosesc în Kroinies pe iahtul lui Ivan. Presedintele este șocat de asemănarea dintre Sandra și Natașa Arkadin, pe care o iubise atît...
■ 23,35 Femeile care comandă bărbatilor! (documentar de Michel Parbôt). Sefi de escadrilă ca Chantal Gabazzi sau Mandy Bather, locotenent al academiei militare americane ori sergent Batsheva Renassia - foarte apreciată în armata israeliană. Toate au cucerit ultimul bastion ce părea în exclusivitate masculin...

France 2

■ 15,50 Soko (s): "Un prieten în plus"
■ 19,05 Prințul de la Bel Air (s): "Tratament de șoc"
■ 20,15 Studio Gabriel. Divertisment. Invitată: Zizi Jeanmaire
■ 21,50 Nestor Burma: Cadavrele din cîmpia Monceau (f). Regia Daniel Losset, cu: Guy Marchand, Nathalie Presles, Nicolas Silberg, Sophie Bronstal. În această dimineață, Burma este chemat de o "burgheză" din cîmpia Monceau. Cînd soseste acolo îi descoperă pe cei doi proprietari ai casei morti. După toate aparentele este vorba de sinucidere...

PRO 7

■ 11,05 Carry On. Dementul camping-paradis (co., Anglia 1969), regia Gerald Thomas, cu Sidney James, Bernard Bresslaw, Lui Sid și Bernie le mai plac încă femeile, deși nu mai sînt tineri. Pleacă cu prietenele lor la un camp de nudiști, care se dovedeste a fi cu totul altceva decît credeau ei...
■ 21,15 Doi sub presiune maximă (f. act., SUA 1986), regia Mark Lester, cu John Candy, Eugene Lary, Robert Loggia. Politistul Frank Dodey si avocatul Norman Kane, nefiind deosebit de inteligenti, ajung la un serviciu de sigurantă. Remarcă într-un tîrziu că se fură tocmai obiectele pe care le păzesc ei.
■ 23,00 Orhideea sălbatică (II) (f., SUA 1991), regia Zalman King, cu Nina Siemaszko. Wendy Hughes, Tom Skerritt. După moartea tatălui, care se droga, Blue ajunge în bordelul de lux al doamenei Ellie...
■ 1,00 Parfumul femeilor (f. Italia 1974), regia Dino Risi, cu Vittorio Gassman, Alessandro Mamo, Agostina Belli. Tînărul aghiotant Giovanni primeste o misiune neplăcută: să-l însotească pe răutăciosul fost ofiter Fausto, în călătoria sa la Neapole. Nu bănuieste că Fausto, orb, vrea să se sinucidă împreună cu Vincenco

SAT 1

■ 16,00 Nava spatială Enterprise. Generatia următoare: Putere spirituală (s. SF, SUA, 1991); regia Robert Wiemer; cu: Patrick Stewart, Jonathan Frakes
■ 19,00 Totul sau nimic! - Show concurs, cu Jörg Draeger
■ 21,15 Zeii șoimului - (f., SUA, 1984); regia Richard Donner; cu: Rutger Hauer, Michelle Pfeiffer, Matthew Broderick. Asupra celor doi îndrăgostiti, Navarre și Isabeau, apasă un groaznic blestem - în timpul zilei Isabeau se transformă în șoim si noaptea Navarre se transformă în lup...
■ 23,30 Ran - Fotbal - etapa a VII-a din Bundesliga

RTL Television

■ 13,30 Golden Girls. O foarte mică romanta
■ 16,00 Ilona Christen. "Femei la serviciul de asistentă socială". Talk-Show
■ 19,30 Exclusiv - Magazinul vedetelor, cu Frauke Ludowig
■ 22,15 Columbo. Dragoste fatală (f.p., SUA 1991), regia Alan J. Levy; cu Peter Falk, Dabney Coleman

RAIDUE

■ 10,05 Paris Holliday (f., 1958); regia Gerard Oswald. Cu: Bob Hope; Fernandel
■ 10,55 Vor fi renumiti: "Bufera - monstrul care devorează Las Vegas-ul" (telefilm)
■ 18,25 Un medic printre urși: "Prima zăpadă" (telefilm)
■ 19,45 Hunter (s): "Misterul ușii închise"
■ 21,40 Viată de cîine. Spectacol de varietăti, condus și initiat de Jocelyn

EUROSPORT

■ 13,00 Magazinul international al sporturilor cu motor
■ 14,00 Automobilism - Formula 1. Marele Premiu al Portugaliei de la Estoril.
■ 15,30 Tenis. Campionatele elvetiene de sală Davidoff pentru campioni, de la Basel.
■ 16,30 Ciclism. Turul Spaniei.
■ 0,00 Superstaruri mondiale ale luptelor profesioniste

CASA POGOR

Muzeul Literaturii Române Iasi organizează astăzi, la orele 17,00, la Clubul cultural "Junimea" (Casa "V. Pogor"), o nouă întîlnire în cadrul Serilor revistei "Timpul". Invitat: Dorin Spineanu. Moderatori: Dan Giosu, Liviu Antonesei.

TELECABLE

9,00 Deschiderea emisiunii ■ 9,05 "Kickboxerii studenti" ■ 10,30 Film: "Chains of comando" ■ 12,00 Film: "Viteză" ■ 13,30 Film: "Prenysteria"II ■ 15,00 Film: "Cel mai bun prieten al omului" ■ 16,30 Film: "Agent de verificări" ■ 18,00 Film: "Ținta suspiciunilor" ■ 19,30 Film: "Crima" ■ 21,00 Film: "Aprobarea pentru a ucide" ■ 22,30 Film: "Locotenentul rău" ■ Film: "Dublă obsesie" ■ 01,30 Film: "Departe de casă".

RADIO NORD-EST

5,30-10,00 Micul dejun. Emisiune matinală de informatii și muzică: știri din actualitatea locală, informații utilitare, horoscop, sfatul medicului, informatii economice, concursul dimineții, relatări în direct din diferite puncte ale orasului (6,00-63,0 buletinul de stiri și programul Actualitatea preluate de la BBC). realizatori: Cătălin Lenta și Cătălin Elisei ■ 10,00-14,00 Fir direct. Timp de 4 ore în contact direct cu viata orasului: informatii din actualitatea locală, răspunsuri la întrebările ascultătorilor, concursuri și muzică. Realizator Iulia Mihalache ■ 14,00-14,30 BBC: Buletinul de stiri și Actualitatea ■ 14,30-18,00 Turnul de control. Cea mai importantă emisiune informativă a zilei ■ 14,45 Paralela Sport ■ 16,30 Puls Nord-Est - reportaje, interviuri, relatări din actualitatea locală și natională ■ 17,30 Financiarul - rubrică de informații economice, muzică ■ 18,00-19,00 BBC: Buletinul de stiri si Actualitatea ■ 19,00-21,00 Buzduganul de seară. Emisiune de divertisment: muzică si concursuri. realizator Daniel Buzdugan ■ 21,00-21,30 BBC: Buletinul de știri si Actualitatea ■ 21,30-22,00 Puls Nord-Est - ediția de seară (știri, reportaje, interviuri, relatări din actualitatea locală si natională) ■ 22,00-24,00 Dedicatii muzicale. Muzică la cererea ascultătorilor ■ 0,00-4,15 Noapte de dans ■ 4,15-5,00 Jazz - Voa Europe ■ 5,00-7,00 Classic Calls.

SFATUL MEDICULUI

Poate fi prevenit cancerul?

Cancerul este numit boala secolului, secerînd anual, pe întreg globul, milioane de vieți și înregistrînd o creștere explozivă. Frecventa sa ascendentă, ca și riscul mare de deces, îl situează printre bolile care amenintă pe fiecare și care creează îngrijorare și chiar spaimă. După cum se știe, în tratamentul cancerului, în lume, încă nu s-au obtinut succese depline. Nu s-a ajuns a se pune semnul egalității între cancer și vindecarea sa. Rezultatele în vindecarea cancerului variază în functie de localizările acestuia și de precocitatea depistării sale, mergînd de la vindecarea unui caz din 3, sau 1 din 2. Debutul insidios, necaracteristic, evoluția lentă, uneori de ani de zile, sub masca unor suferințe banale, pot întîrzia precizarea diganosticului și aplicarea tratamentului în stadiile de început ale bolii, singura perioadă în care se pot obține rezultate. Datorită acestei situații, profilaxia reprezintă orientarea de bază în lupta cu această afecțiune. O serie de cercetări experimentale și epidemiologice atrag atenția nu numai asupra rolului carențelor vitaminice în producerea cancerului, dar și asupra efectelor favorabile ale dozelor mari ale acestora în profilaxia bolii. Astfel, vitamina C, intră în componența unor enzime care inactivează o serie de compuși cancerigeni; vitamina c limitează formarea endogenă a nitrozaminelor și protejează contra efectului cancerigen al radiațiilor ultraviolete.

Deși nu în unanimitate acceptată, vitamina A ar avea și ea un rol anticanceros, avînd un efect de prevenire al cancerizării epiteliilor, mucoaselor și tegumentelor. Nici în cazul acestei vitamine nu se indică a se apela la doze masive (excesul de vitamina A fiind toxic), ci de a avea numai grijă ca hrana zilnică să nu fie lipsită de vitamine.

Vitamina B2 ca și alte vitamine din grupul B sînt un cofactor al enzimelor ce detoxifică organismul de produșii cancerigeni. O alimentație cu produse variate și proaspete va asigura în mod normal aportul acestor vitamine în cantități optime pentru organism. Administrarea de vitamine sub formă de produse farmaceutice este indicată numai după consultul și avizul medicului. Profilaxia cancerului rămîne în esență o problemă ce se leagă de factorii de mediu ambiant, de obiceiurile noastre de zi cu zi, și tocmai de aceea este o problemă a cărei rezolvare, în mare parte, este la îndemîna tuturor.

Specialiștii apreciază că 75% din totalul cancerelor ar putea fi prevenite prin acționarea conștientă asupra agenților cancerigeni din mediul ambiant, iar dacă se adaugă și metodele de ajutorare a organismului (prin utilizarea dozelor optimale de vitamine, prin menținerea unei imunități eficiente), cancerele ar putea fi prevenite în peste 90% din cazuri.

Dr. Daniel MARDARE

Comunicat

al Organizației Județene Iași a PNL

■ La Iași s-au încheiat de curînd lucrările Congresului Chirurgilor Britanici. Este pentru prima dată cînd această manifestare de prestigiu se desfășoară în afara Regatului Unit al Marii Britanii.

Salutăm organizarea la Iași a acestui congres, considerînd-o ca o apreciere directă a valorii chirurgiei românești și în special a celei ieșene.

Felicităm organizatorii acestei manifestări științifice medicale la care au participat nume de marcă ale chirurgiei europene și mondiale.

■ Organizația Județeană Iași a PNL pune la dispoziție, gratuit, Sala de Festivități, de la sediul din șoseaua Natională 59, pentru organizarea expozitiei de pictură a medicilor ieșeni. Pentru informații suplimentare, contactați-ne la numărul de telefon 135325, între orele 10 - 18.

■ De asemenea, Organizatia Județeană Iași a PNL face apel la toți proprietarii de terenuri (care au fost declarate domeniu public, după apariția Legii 18/1991) să înainteze acțiune în justiție pentru punerea în posesie.

Pentru sfaturi în materie, vă așteptăm la sediul nostru în fiecare luni, între orele 18 - 19.

☎ TELEFOANE UTILE

☎ SALVARE: 961
☎ POMPIERI: 981
☎ POLITIE: Inspectoratul Județean Centrala 140720; Dispecerat 146666; Municipiu Centrala 140020 Dispecerat 146840/955 Ofiter de serviciu 146850; Serviciul Circulatie - 140070.
☎ SERVICII MEDICALE MOBILE (asistentă medicală de urgentă la domiciliu): 113130/569, zilnic între orele 7,00-23,00
☎ AGENTIA C.F.R.: 147673
☎ INFORMAȚII GARĂ: 146333
☎ AUTOGARĂ: 146587
☎ TAXICOM, dispecerat: 953, 146593
☎ AGENȚIA TAROM: 115239
☎ INFORMAȚII AEROPORT: 178126
☎ STATII PECO: Bas Ceauș - 176865; Aurel Vlaicu - 175872; Bucium - 132891; Crisan - 112182; Păcurari - 164142; Sărărie - 147480.
☎ A.C.R. - informații utile: 112345, 130177.
☎ DISPECERATE: R.A. Gaz-Metan - 141737; R.A. Apă-Canal - 142451; Renel - 147070, deranjamente - 929; Termoficare - 141956; R.A. Locuinta - 112434; Telefoane - Deranjamente - 921; Protecția mediului - 147010.
☎ GARDA FINANCIARĂ: 114065, 112427.
☎ ADMINISTRATIA FINANCIARĂ: 143030
☎ NOTARIAT: 147574
☎ TRIBUNAL: 146300
☎ PROCURATURĂ: 212566
☎ CAMERA DE COMERȚ: 117757
☎ CENTRUL MILITAR JUDETEAN: 146370
☎ STATUL MAJOR JUDETEAN DE APĂRARE CIVILĂ: 147594
☎ HOTELURI: Moldova - 142225; Traian - 143330; Unirea - 142110; Continental - 114320; Sport - 137817.
☎ POLICLINICA CU PLATĂ: triaj informatii - 117244
☎ OFICIUL JUDETEAN PENTRU PROTECTIA CONSUMATORILOR: 145392.
☎ LABORATOR ANALIZE "PRO FAMILIA": 230431
☎ CORPUL GARDIENILOR PUBLICI IAȘI: 232093; 232099

REPARAȚII

☎ Tîmplărie - 158588
☎ Raschetat parchet - 126923
☎ Hidroizolatii terase, subsoluri, garaje - 174340
☎ Închideri balcoane - 117512
☎ Sobe, constructie-curătire - 177878
☎ Instalatii sanitare - 160164
☎ Reparații mașini de spălat rufe, vase, mașini de uscat, rebobinări motoare - 173204
☎ Frigidere - 251006

Monitorul - cotidian de informații

Str. Smîrdan nr. 5 ■ Tel. 17.25.57; 271271; 271333; 271467 (centrala) ■ Fax 27.04.15
■ Publicitate tel./fax 14.47.76
■ REDACTOR SEF - Dan Radu
■ REDACTOR SEF ADJUNCT - Ovidiu Simonca
■ SECRETAR GENERAL DE REDACTIE - Marius Cristian

SEFI DEPARTAMENTE:
■ Eveniment local: Toni Hritac (int. 110)
■ Eveniment national si international: Cristian Racu (int. 110)
■ Economic: Costel Stroescu (int. 117)
■ Cultură: Dorin Popa (int. 109)
■ Sport: Nicolae Grecu (int. 107)
■ Redactor de serviciu: Constantin Iurascu (int. 124)
■ Fotoreporter: Constantin Plop
■ Grafică: Lucian Amarii, Daniel Melinte
■ Publicitate: Cristina Labontu (int. 122, fax 144776)
■ Difuzare: Mihai Tudose (int. 120)
■ Contabilitate: Antoneta Filip (int. 112)

NORD-EST PRESS
- agenție de presă -
Str. Smîrdan nr. 5 ■ Tel. 17.25.57; 271271 (centrala) ■ Tel 14.56.10
■ EDITOR: Mona Dîrtu

EDITOR
NORD-EST
Str. Smîrdan nr. 5 ■ Tel. 17.25.57; 27.12.71 ■ Fax 27.04.15
Director general: ALEXANDRU LĂZESCU
Director editor: FLORIN ZAMFIRESCU
Director de marketing: CEZAR CALUSCHI
Director executiv: GABRIEL RUSU

ABONAMENTELE se pot face la orice Oficiu Postal din tară. MONITORUL figurează în catalogul Presei interne la poziția 838.

TIPAR OFFSET: MULTIPRINT, Iași str. Sf. Lazăr nr. 49

HOROSCOP

BERBEC
(21 mart. - 20 apr.):

Dacă vi se închid ușile în nas, nu încercați să intrați pe fereastră. Sînt situații cînd perseverența nu folosește la nimic, mai mult strică.

TAUR
(21 apr. - 20 mai):

Familia vă face o surpriză plăcută, rezervați-vă timp ca s-o puteți savura. Nu e nici o tragedie dacă lăsați pe mîine problemele nerezolvate.

GEMENI
(21 mai - 21 iun.):

Siretenia dvs. este dublată în relatiile cu cei apropiati și de o mare naivitate. Dacă vi se cere un împrumut, de orice natură, refuzați politicos.

RAC
(22 iun. - 22 iul.):

Stîngăcia comisă se va repara de la sine, nu încercati s-o motivați. De multe ori, o gafă se adîncește atunci cînd vrei să dregi busuiocul.

LEU
(23 iul. - 22 aug.):

Scăpati informații pretioase nedînd suficientă importanță detaliilor. Cînd nu știti ce anume se urmărește într-o relatie, lăsati-i timp să se desfășoare.

FECIOARĂ
(23 aug. - 22 sept.):

Veti fi extrem de solicitat(ă), chiar peste nivelul răbdării dvs. Nu aveti, însă, decît de cîștigat, păstrați-vă cumpătul cu orice pret.

BALANȚĂ
(23 sept. - 22 oct.):

Scadența a venit și, spre satisfacția dvs., nici una din previziunile negre nu s-au îndeplinit. De altă dată nu vă faceți atîtea griji.

SCORPION
(23 oct. - 21 nov.):

Preparativele dvs. nu se arată suficiente pentru confruntarea de azi. Dacă aveți posibilitatea, încercați să amînati cu o zi desfășurarea ostilităților.

SĂGETĂTOR
(22 nov. - 21 dec.):

Discutiile pot fi fructuoase cu conditia să fiti cît mai concret(ă). Refuzati și promisiunile vagi dacă doriti o discuție serioasă.

CAPRICORN
(22 dec. - 19 ian.):

Vi se ridică la plasă o minge pe care ar fi chiar culmea s-o ratati. Nu are nici o importanță faptul că nu ati avut nici o contribuție la asta.

VĂRSĂTOR
(20 ian. - 18 febr.):

Aveți sentimentul că norocul trece cu indiferentă pe lîngă dvs. Dar de ce credeți că numai dvs. vi se cuvine totul, iar celorlalți nimic?

PEȘTI
(19 febr. - 20 mart.):

În sfîrșit, vestea pe care o asteptați a venit și pe cale oficială. Aprobarea așteptată a stat, într-adevăr în cumpănă, dar greul a trecut.

LEGENDA:

- *vă paște ghinionul;*
- *prudența e mama înțelepciunii;*
- *n-aveți nimic de pierdut;*
- *șansa vă surîde*

Carnea își pierde treptat adepții

Multe persoane află de la medici, cu surprindere, că inamicul nr. 1 al sănătății este carnea (în special grăsimile conținute de aceasta). Amatorul de carne de porc - de exemplu - descoperă că, aducîndu-și nivelul colesterolului în „zona" periculoasă, se joacă, de fapt, cu propria sănătate. Este vorba despre o realitate dietetică dar și de o idee care poate alarma.

Scăderea conținutului de grăsimi din carne - o prioritate

Cura de slăbire preocupă mai mult femeile decît bărbatii. Totuși, trebuie spus că modul de preparare - în tigaie prin prăjire în grăsimi, la tavă, cu sosuri sau vin - conduce la diferente mari în ceea ce privește aportul caloric. Mai mult, continutul în lipide diferă de la un tip de carne la alta. Pe de altă parte, noile metode de creștere a animalelor, sacrificarea acestora înainte de ajunge la maturitate, noile tehnici de selecție bazate pe genetică, au condus la scăderea conținutului de grăsimi. Astfel, anumite bucăți de carne, în special cele folosite pentru un steak, au ajuns, în mai puțin de 20 de ani, să aibă un conținut de grăsimi de doar 5 %, fată de 30 % cît era înainte. Nutriționistii și dieteticienii vor trebui să își refacă propriile calcule, care nu mai corespund produselor actuale.

Carnea de pasăre - preferată celei de porc

În 1978, pregătirea mesei pentru o familie necesita 4 ore zilnic. Acum, sînt necesare - în medie - doar 20 de minute. Lipsa de timp, noile circuite de distribuire a mărfii, existenta produselor semipreparate, au implicații directe asupra cumpărătorilor. Ei preferă carnea care se pregătește repede și ușor, însă care este și mai scumpă. Consumatorii de carne cei mai numeroși au vîrsta cuprinsă între 35 și 49 de ani. În opinia specialiștilor, cartea de culoare roșie (vită și porc) nu este mai hrănitoare decît cea albă (pește sau pasăre). Specialiștii consideră că salvarea stă în pește: cel mai gras pește are un conținut de grăsimi mai mic decît cea mai slabă dintre celelalte cărnuri (vită sau porc). Pe plan mondial, în ultimii 20 de ani, cantitatea de carne de porc și vită consumată a scăzut, în favoarea cărnii de pasăre sau pește.

Cantitatea necesară de proteine - în funcție de greutate

Necesarul zilnic de proteine este de 1 gram / kilogram greutate, adică - de exemplu - 55 grame pentru o persoană de 55 de kilograme. 100 de grame de carne de porc sau vită aduc în organism 18-20 gr. de proteine, la fel ca și 100 grame de pește. Peștele conține fosfor, iar carnea de porc și vită, fier. De aceea, frecventa consumului și alegerea cărnii depind de gusturi și de ... posibilitățile financiare. **(Traducere din „Modes & Travaux de M.A.)**

MENIUL ZILEI

Tocană din carne

Cantități: 500-600 grame carne (de pasăre, vită, porc sau ovine), 100 g untură sau ulei, 600 g ceapă, 30 g usuturoi, o lingură de bulion, 1/2 linguriță boia de ardei, piper, o foaie de dafin, cimbru, vin, sare.

Carnea se taie în bucăți, se călește în grăsimea încinsă, pînă se rumenește puțin, după care se scoate în alt vas. În untura rămasă se pune la prăjit ceapa tăiată felii cît mai subțiri și se lasă pînă se înmoaie. Se adaugă boiaua de ardei, usturoiul tăiat mărunt, boabele de piper, foaia de dafin, cimbrul, bulionul și se stinge cu vin și apă caldă. După ce a dat în fiert, se adaugă carnea. Se potrivește de sare și se mai fierb împreună pînă ce carnea este moale. Se servește cu cartofi fierți natur sau cu mămăligută caldă.

Budincă de mere cu griș

Cantități: 1 kg mere, 100 g unt, 100 g zahăr tos, 1 pahar cu griș, 1 litru lapte, 3-4 linguri cu zahăr, sare, 1 plic zahăr vanilat, 2 ouă.

Se curăță merele și se taie felii subțiri. Se pune unt într-o formă de sticlă rezistentă la foc, se adaugă zahărul și deasupra merele. Se introduce în cuptorul fierbinte și se lasă să se topească zahărul, să se înmoaie merele și să scadă apa lăsată de mere. Între timp se fierbe grișul în laptele îndulcit și vanilat. Cînd este fiert și îngroșat, se ia de pe foc și se lasă să se răcorească. Cînd merele s-au muiat și a scăzut din apa lăsată de ele, se scot din cuptor. Grișul răcorit se amestecă cu gălbenușurile puse pe rînd și cu albușurile bătute spumă. Se toarnă peste mere și se introduce la cuptor să se coacă și săse rumenească. Se răstoarnă pe un platou și se servește. Budinca este foarte bună și caldă și rece.

Lichior de gutui

Se curăță de coajă 4 kg gutui, se dau prin răzătoare, apoi se storc. Se pune acest suc într-un vas destul de mare, peste 1 litru alcool de 70 grade, coaja rasă de la 1/2 de lămîie, 5 g scorțișoară, cîteva cuișoare. Se leagă bine borcanul la gură. Din timp în timp se scutură puțin. După o lună se adaugă un sirop rece făcut din 2 kg de zahăr și 2 litri apă. Se filtrează, se trage în sticle și se mai lasă 1-2 luni la macerat.

Bucătărie modernă

Cartofi pregătiți în cuptorul cu microunde

Își pastrează toate sarurile minerale și savoarea, necesitînd un timp de preparare cu 70 % mai mic. Pentru a evita surprizele neplăcute, trebuie să știți că timpul cît trebuie să stea în cuptor variază în funcție de anotimp. Astfel, cartofii noi se gătesc mai repede. Pentru a ajunge la cele mai bune rezultate folosiți cartofi întregi, de aproximativ aceeași mărime, sau tăiați-i în bucăți egale.

Cartofi à la crême

Curățati și spălați 800 gr. de cartofi, tăiati-i în rondele fine, spălați-i din nou și dați-i deoparte. Curățați două cepe mari și tăiați-le mărunt. Așezati într-un vas mai multe straturi alternative de ceapă și cartofi. Stropiți cu două linguri de apă și acoperiți. Puneți butonul cuptorului la poziția „maxim". Lăsați vasul în cuptor cinci minute. Amestecați 1,5 dl. de smîntînă cu patru linguri de lapte, sare, piper. Turnați amestecul peste cartofi, acoperiți și băgați-i din nou în cuptor, pentru 10 minute.

Cartofi copți în coajă

Într-un vas, așezați (fără a-i suprapune) opt cartofi de mărime mijlocie, bine spălati. Întepați-i, stropiți-i cu două linguri de apă și acoperiti vasul. Puneți la cuptor pentru 15 minute (cu cuptorul dat la maxim). Se servesc cu unt și (sau) pătrunjel sau cu smîntînă amestecată cu ceapă tăiată mărunt.

Cartofi cu slănină

Curățați și spălati 8-10 cartofi de mărime mijlocie, tăiați-i în cuburi mari pe care le așezati într-un vas de sticlă termorezistentă, împreună cu 200 gr. de slănină, verdețuri. Stropiți cu două linguri de apă și dați la cuptor timp de 8 minute, amestecînd după 4 minute. Într-o tigaie, topiti 30 gr. de unt (2 minute) și stropiți cartofii, adăugînd și pătrunjel.

■ În cuptorul cu microunde nu se introduc vase de metal. De obicei, însă, se ignoră faptul că și unele platouri de faianță sau porțelan pot să conțină pudră de metal, care reflectă undele și poate conduce la stricarea aparatului. Pentru a determina dacă la fabricarea vasului s-a folosit pudră de metal, procedați în felul următor: plasați platoul (gol) în cuptor, alături de un pahar umplut cu apă. Comutați butonul aparatului pe poziția „maxim" și mențineți-l în această poziție timp de un minut. Dacă platoul rămîne rece, înseamnă că el este traversat de unde, deci poate fi folosit.

■ Timpul necesar pentru pregătirea mîncării în cuptorul cu microunde variază în funcție de puterea aparatului și de cantitatea de alimente. Astfel, un cartof se coace în 5-6 minute, iar patru cartofi în 10-12 minute. Natura alimentelor influențează și ea timpul de preparare: alimentele cu conținut mare de apă vor fi gata mai repede. Cel mai repede se prepară cele care conțin mai multe grăsimi sau zahăr, deoarece aceste două substanțe absorb energia undelor chiar mai bine decît apa.

Rețetele toamnei

■ *Vechi rețete românești, mai puțin cunoscute*

Fructe murate

Fructele murate sînt preferate în unele părți ale țării. Se consumă ca garnitură la friptură. Ajută digestie și conțin multe vitamine.

■ *Mere murate*

Cantități: mere - 5 kg; sare - 75 g; zahăr - 150 g; făină de grîu - 75 g; apă - 5 litri

Se aleg mere din soiuri tîrzii, sănătoase, bine coapte, de preferat cu gust acrișor (care nu sînt făinoase) și zemoase.

Fructele se spală, se așează unul lîngă altul în borcane de sticlă. Peste ele se toarnă apa cu zahărul, sarea și făina de grîu. Apa nu trebuie să fie prea rece. În acest fel fermentația începe după 8-10 zile, cînd borcanele se țin la temperatura camerei. După ce a început fermentatia, borcanele cu mere se pun la răcoare. Fermentația durează circa 4 săptămîni. Merele murate se păstrează la loc răcoros. Se consumă, în special, ca desert răcoritor.

■ *Struguri murați*

Cantități: struguri - 5 kg; boabe de muștar alb - 250 g; frunze de viță - 100 g; frunze de gutui - 150 g

Pentru murat se folosesc struguri de desert cu pielița tare, cu bobul mare și crocant.

Se ia fiecare ciorchine și se îndepărtează toate boabele mici, lovite sau mucegăite, apoi se spală și se așează în borcane, alternativ, în straturi, cu frunzele de viță și de gutui, bine spălate.

Se toarnă în borcane apa la temperatura obișnuită, astfel ca strugurii să fie acoperiți și se lasă la murat, la temperatura camerei, circa 4 săptămîni.

Strugurii murați se păstrează la răcoare timp îndelungat.

Se pot consuma ca atare sau ca garnitură la fripturi, vînat și sosuri picante.

■ *Pere murate*

Cantități: pere - 5 kg; muștar alb - 250 g boabe

Se aleg pere bine coapte, sănătoase, dulci și aromate, ca de exemplu din soiul William.

Perele se spală, se șterg bine pentru a îndepărta stratul de ceară care există pe suprafața fructelor. Se așează în borcane de sticlă, una lîngă alta, în straturi, peste care se presară boabele de muștar, după ce, în prealabil, au fost rîșnite sau pisate.

Cînd vasul s-a umplut, se lasă pînă a doua zi, cînd se toarnă apa pînă ce fructele sînt bine acoperite, se mai adaugă o mînă de muștar și se acoperă cu pergament și se lasă la loc răcoros.

Perele sînt murate după circa patru săptămîni și se pot păstra de la un an la altul.

Magiun de prune

Cantități: 15 kg prune bine coapte, 1 kg și jumătate de zahăr, nuci

Prunele pentru magiun trebuie să fie foarte bine coapte ca să fie dulci. Nu este neapărat nevoie de zahăr. Dacă nu sînt coapte bine, se pune zahăr, chiar mai mult. Se spală prunele, se curăță de sîmburi, se așează într-o cratită mare și se pun să fiarbă la foc mic ca să-și lase zeama. Cînd încep să fiarbă, se amestecă tot timpul, pînă scade zeama lăsată și se îngroașă. Magiunul este gata, cînd se vede fundul cratiței în timp ce se amestecă; atunci se adaugă zahărul și nucile rupte în bucăți. Cine dorește dă prunele prin ciur ca să îndepărteze pielițele. Magiunul se pune fierbinte în borcane, care se așează în cuptorul fierbinte, dar fără foc, ca să prindă o crustă deasupra, care le va păstra bine. Se leagă cu celofan.

Filmele acestei săptămîni

"Pisica neagră atacă". Productie Hong Kong, 1994. Film politist cu demonstratii de arte martiale. Premieră. **Cinema"Victoria"** (Telefon. 112502) - ora 9.00 - **700 lei** - orele: 11.00; 13.00; 15.00; 17.00; 19.00 - **1300 lei**

„Terente - regele bălților". Productie România, 1995. Reconstituirea aventurilor unui personaj picaresc - Terente, brigandul din Balta Brăilei. Premieră. **Cinema "Republica"** (Telefon: 114327) - ora 9.00 - **700 lei** - orele: 11.00; 13.00; 15.00; 17.00; 19.00 - **1300 lei**

"Mai iute ca moartea". Productie SUA, 1995. Western, cu Sharon Stone. **Cinema "Copou"** (Telefon: 145738) - ora: 9.00 - **500 lei** - orele: 11.00; 13.00; 15.00; 17.00 - **1000 lei**

"ECRAN CLUB" - orele 19.00 - **1000 lei** **"Wall Street".** Producție SUA, 1988. Dramă, cu Michael Douglas si Charlie Sheen. Regia Oliver Stone.

22-25.09.1995 **"Înfruntarea".** Productie India, 1993. **Cinema "Dacia"** (Telefon: 164740) - ora: 9.00 - **400 lei** - orele: 11.00; 13.00; 15.00; 17.00; 19.00 - **800 lei**

26-28.09.1995 **"Fiicele doctorului March"** Productie SUA, 1994. Dramă, cu Winona Ryder, Susan Sarandon și Gabriel Byrne. ora 19.00 - **800 lei**

NORD EST GROUP
Reprezentant exclusiv pe MOLDOVA
STICKER AND SIGN
■ AUTOCOLANTE PUBLICITARE
• Din PVC
• Decupaj după forma dorită
■ ETICHETE AUTOCOLANTE
Suport: Hîrtie, PVC transparent, Metalizat aur și argint, Aluminiu, Fluorescent etc
■ FIRME LUMINOASE
Neon, Litere spatiale, Casete luminoase, Copertine, Prolite, Chain Sign etc.
PRODUSE PENTRU TOATE EXIGENTELE
NOU !!! Numai noi vă putem oferi:
• autocolante cu impresie de fotografie
• autocolante dublă fată
• etichete autocolante în rulouri
Nu ezitați să ne contactați !
Tel. 032-211570

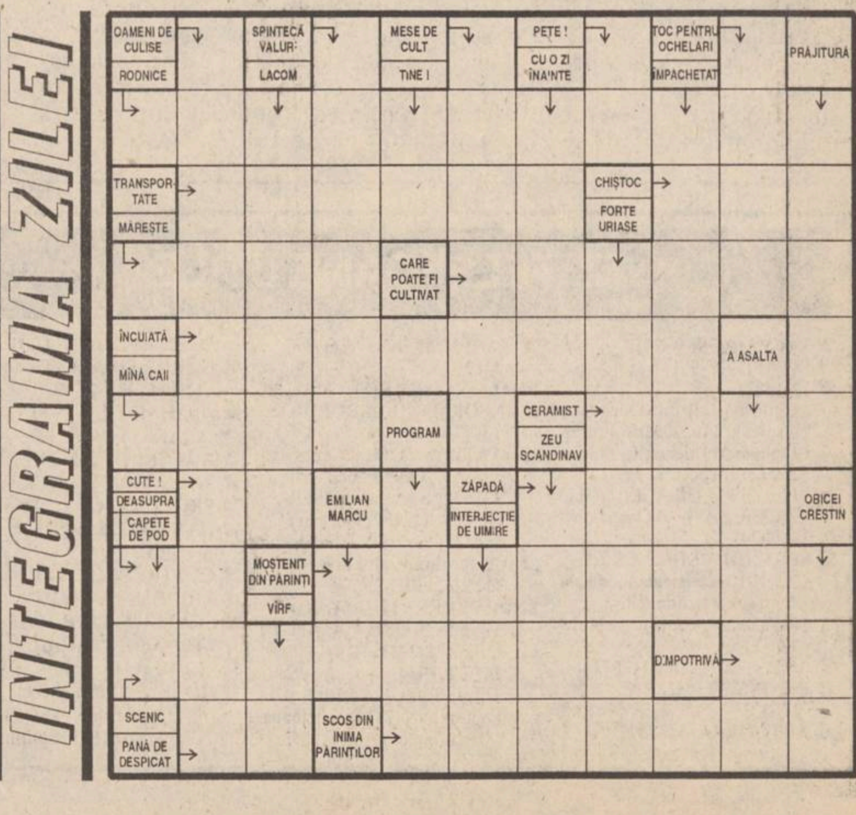

SÎMBĂTĂ DUMINICĂ
23-24 septembrie 1995
An V, Nr. 226 (1288)

12 PAGINI
400 LEI
pentru Republica Moldova 30 bani

Monitorul
cotidian de informaţii

SECŢIUNEA A
ŞTIRI, OPINII, COMENTARII

Înainte de a anunţa Poliţia, Salvarea sau Pompierii, sunaţi la MONITORUL! 271.271

Director onorific: AUREL LEON
Redactor şef: DAN RADU

După un control care a durat cinci luni, Curtea de Conturi a descoperit uriaşe ilegalităţi la COMTOM S.A.

Afacerile lui Toma Cocârţă sînt cercetate acum de Parchet!

În urma unei ample acţiuni de control a Curţii de Conturi, care a durat cinci luni, la S.C. COMTOM S.A. au fost descoperite grave abateri, dintre care unele îmbracă forme penale. Reamintim că încă de la sfîrşitul anului trecut, cotidianul "Monitorul" a tras mai multe semnale de alarmă în legătură cu afacerile suspecte ale managerului Toma Cocârţă *(foto)*. Este vorba de o afacere de export în pierdere făcută cu un partener german şi de înfiinţarea unei "firme-căpuşă" ANN-ROM-T, prin intermediul căreia firma germană ANNUSS GMBH, împreună cu cîteva persoane fizice române, intenţionează să acapareze activitatea de export a S.C. COMTOM S.A. Pe lîngă aceste aspecte, confirmate în timpul controlului, au mai ieşit la iveală şi alte abateri grave. Este vorba de documente falsificate în vederea sustragerii unor sume de ordinul milioanelor de lei, comisioane de sute de milioane lei achitate fără motiv unei persoane fizice influente din Bucureşti, plăţi în valută către o serie de parteneri străini achitate aparent fără motiv etc.

Pentru aceste fapte, Curtea de Conturi a înaintat recent o sesizare Parchetului de pe lîngă Tribunalul Iaşi prin care solicită începerea urmăririi penale împotriva managerului Toma Cocârţă şi a altor angajaţi ai S.C. COMTOM S.A.

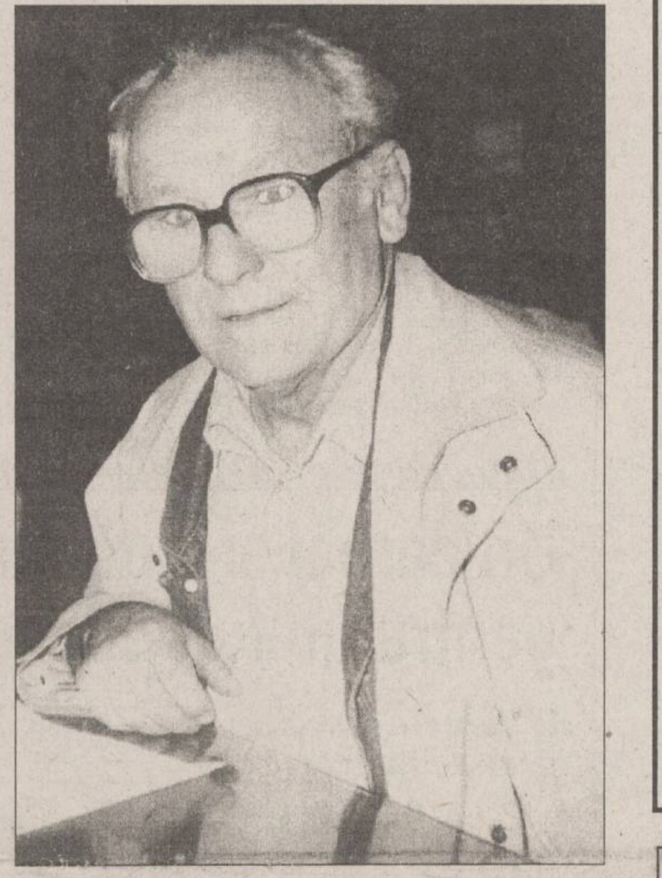

Procurorul financiar de pe lîngă Curtea de Conturi a solicitat pe 20 septembrie Parchetului de pe lîngă Tribunalul Iaşi să *dispună începerea urmăririi penale împotriva directorului general al S.C. COMTOM S.A., Toma Cocârţă* . Motivul acestei solicitări este că, în urma unei ample acţiuni de control a Curţii de Conturi, care a durat cinci luni, ***s-au descoperit o serie de nereguli în activitatea acestei unităţi dintre care multe au caracter penal.*** Una dintre acèste deficienţe, larg dezbătută în paginile cotidianului nostru şi confirmată de organismul de control amintit, este cea referitoare la exportul de carne. După cum am mai menţionat, timp de doi ani, în 1993 şi 1994, S.C. COMTOM S.A. Tomeşti (principalul producător de carne şi preparate din carne din judeţul Iaşi) a exportat la un preţ infim carne de porc în carcasă (fără cap, picioare şi organe interne) firmei ANNUSS GMBH din Kiel, Germania, care o dirija spre firme din Rusia. ***Practic, preţul obţinut era de aproximativ jumătate din preţul de cost.*** În contul contractului, COMTOM S.A. a livrat peste 10.000 tone de carne în aceste condiţii, ***înregistrîndu-se astfel o pagubă de aproape 10 miliarde lei***. Toma Cocârţă a continuat să susţină şi în timpul controlului că afacerea cu partenerul german nu a fost dezavantajoasă pentru COMTOM S.A., întrucît cu valuta obţinută a achiziţionat furaje din import cu o valoare nutritivă mare şi la un preţ mai mic decît cel de pe piaţa internă. Totuşi, managerul firmei din Tomeşti nu a precizat în timpul controlului dacă a avut şi oferte de export mai avantajoase din partea altor firme. Revenind la exportul de carne combinat cu importul de nutreţuri, în situaţia în care COMTOM a obţinut economii la cheltuielile de producţie pe seama nutreţurilor importate, ceea ce ar justifica preţul cu care s-a livrat carnea la export, atunci nu s-ar justifica preţul de livrare al produselor pe piaţa internă, baza de formare a preţului fiind, în acest caz, artificial mărită. Pentru a lămuri aceste aspecte, procurorul financiar a arătat în raport că este necesară o expertiză tehnică de specialitate.

Oricum, în raport se arată că, în situaţia în care expertiza tehnică va stabili că preţul obţinut la export este net inferior costurilor de producţie, avînd în vedere cantităţile foarte mari de carne exportată, fapta iese din sfera contravenţională a H.G. 228/92 (care prevede o amendă de 5000 lei), avînd caracter infracţional, conform articolului 214 Cod Penal.

În numerele următoare ale ziarului nostru vom prezenta noi aspecte controversate din activitatea S.C. COMTOM S.A. Tomeşti, aspecte depistate în timpul controlului Curţii de Conturi. **(Costel STROESCU)**

E timpul "curăţeniei"

Cerşetoria va fi considerată infracţiune

Ministrul de Interne, Doru Ioan Tărăcilă, a propus, vineri, în şedinţa Cabinetului, incriminarea, prin lege, a cerşetoriei ca infracţiune şi sancţionarea sa cu amendă sau închisoare. Prin modificarea Legii 61/1991 privind ordinea şi liniştea publică, privarea de libertate, în acest caz, va fi între o lună şi şase luni, iar amenda va reprezenta contravaloarea a şase salarii medii pe economie.

Sărăcie, haine grele

O familie din Bacău îşi oferă copiii spre înfiere prin Mica Publicitate

Familia Busuioc din Bacău a anunţat, la rubrica de publicitate a cotianului local "Deşteptarea", că ***oferă spre înfiere cei patru copii, două fete şi doi băieţi.*** Tatăl este bolnav de psihoză discordantă evolutivă, iar mama nu lucrează din cauza unei alergii la substanţele toxice. Familia trăieşte din pensia tatălui (95.000 de lei), la care se va adăuga un ajutor social de aproximativ 82.000 de lei. Acordarea ajutorului social va atrage însă după sine pierderea abonamentului la cantina săracilor.

SAFI SA
SOCIETATEA DE ASISTENŢĂ FINANCIARĂ ŞI INVES[...]
FINANCIAL SERVIC[...]D INVESTMENT COMPANY
Sunaţi acum la telefon 117596

• FONDUL MUTUAL AL OAMENILOR DE AFACERI
Datele la zi valabile începînd de LUNI, 25 septembrie 1995.
Număr C.I. în circulaţie: 2.887.177
tip A: 170.921 tip B: 281.347 tip C: 2.434.909
Activul net: 295.915,4 milioane lei

Creşterea valorii C.I.
• faţă de 1.01.1995 84,4%
• faţă de săptămîna anterioară 1,2%
• în ultima lună 6,0%
• anuală (estimări) 110%

Valoarea la zi a certificatelor de Investitor (C.I.):
tip A: 547.840 lei - la răscumpărare
tip B: 136.960 lei - la răscumpărare
tip C: 68.480 lei - la vînzare sau răscumpărare

• FONDUL PRIVAT DE ACUMULARE ŞI PENSII
deschis atît persoanelor în activitate, cît şi pensionarilor

Casa Modei (mezanin) Telefon 117596
Zilnic, între orele 9,00-18,00 (sîmbătă, duminică închis)

Biroul SAFI Iaşi practică un comision de 1%

Începînd cu data de 25.09.1995, în scopul creşterii operativităţii în relaţiile cu clienţii, se modifică sistemul răscumpărării Certificatelor de Investitor, astfel:
1. Cererile de retragere se primesc numai în zilele de luni ale fiecărei săptămîni, între orele 9⁰⁰-16⁰⁰.
2. Sumele cuvenite investitorilor, aferente cererilor de retragere primite se plătesc în ziua de vineri a aceleiaşi săptămîni, la HOTEL UNIREA, etaj 11, cam. 1103, între orele 10⁰⁰-17⁰⁰.

170.000 de români au cerut să fie ajutaţi

Valoarea medie a ajutorul social acordat a fost de 57.130 lei

Dorel Mustăţea, secretar de stat la MMPS, a declarat, vineri, că, în luna august, s-au înregistrat 173.731 cereri pentru acordarea ajutorului social, din care 102.912 au fost soluţionate. Cele mai multe cereri vin din partea persoanelor singure, iar cuantumul mediu al ajutorului a fost calculat la 57.130 lei. MMPS a tipărit şi difuzat peste un milion de formulare şi a estimat că peste o jumătate de milion de familii se vor vedea în situaţia de a le completa. Mustăţea a afirmat că "s-au înregistrat cereri de ajutor, inclusiv din partea unora cu vilă şi maşină". Legea privind ajutorul social a intrat în vigoare la 1 august a.c., iar plăţile au început să se facă de la 1 septembrie, a precizat secretarul de stat.

Ţăranii faţă cu marea privatizare

"Nu iau cuponul că are semnul Necuratului!"

Peste 200 de cetăţeni din comunele Vutcani, Tăcuta, Băceşti, Iveşti şi Pungeşti, din judeţul Vaslui, au refuzat să primească cupoanele nominative de la factorii poştali, declarînd că acestea poartă "pecetea Diavolului". Directorul Direcţiei Judeţene Vaslui a R.A. "Poşta Română", Adrian Grasu, care a furnizat această informaţie presei, a mai declarat că alte cîteva zeci de persoane au refuzat cupoanele din motive politice, argumentînd că au fost emise de actuala Putere.

În pagina 2A, puteţi citi un material referitor la distribuirea cupoanelor în Iaşi

Atenţie la consumul de ciuperci!

■ *numărul morţilor a crescut la patru* ■ *ieri au mai fost internate încă şapte persoane*

Departe de a fi rezolvată, problema intoxicaţiilor în masă cu ciuperci otrăvitoare continuă să menţină în alertă reţeaua sanitară ieşeană. De ieri, numărul deceselor datorate consumului de ciuperci provenite din flora spontană a crescut la patru; ***un copil în vîrstă de numai 16 ani nu a mai putut fi salvat.*** Alte şapte persoane au fost internate în spitale, numărul total de bolnavi intoxicaţi ajungînd la 48. Este cert că situaţia nu poate fi controlată, atîta timp cît majoritatea consumatorilor de ciuperci provin din rîndul persoanelor care locuiesc în mediul rural şi care îşi procură singuri ciuperci, culegîndu-le din păduri. "***Cred că singura posibilitate eficientă de a atenţiona populaţia asupra pericolului pe care îl reprezintă consumul de ciuperci provenite din flora spontană îl constituie implicarea Bisericii. Ne-ar fi de un real folos ca, la sfîrşitul slujbelor, preoţii să avertizeze populaţia. În caz contrar, sînt convins că vom asista la o adevărată «epidemie» de intoxicaţii***", ne-a declarat dr. Florian Cristogel, medic primar la Secţia de reanimare a Clinicii medicale din cadrul Spitalul de copii "Sf. Maria". **(Mihaela CĂNĂNĂU)**

NOUTĂŢILE ZILEI

Nu uitaţi să daţi ceasurile cu o oră în urmă

În această noapte, România va renunţa la ora oficială de vară şi va adopta orarul de iarnă. Prin urmare, în această noapte, ceasurile vor fi date înapoi cu o oră, ora 1,00 devenind ora 0,00.

Antrenamente militare comune

Detaşamentul precursor al unei subunităţi de vînători de munte din armata britanică soseşte, duminică, la ora 15,00, pe Aeroportul din Sibiu, informează Statul Major al Trupelor de Uscat. Militarii trupelor de infanterie ale Marinei Regale Britanice se vor instrui alături de cei români, în perioada 1-31 octombrie a.c., în cadrul celei mai importante acţiuni de colaborare militară bilaterală între România şi Regatul Unit al Marii Britanii şi Irlandei de Nord.

Evreii din România vor sărbători duminică Anul Nou iudaic

Membrii Federaţiei Comunităţilor Evreieşti din România vor sărbători, duminică, la Templul Coral din Bucureşti şi la toate lăcaşurile de cult din ţară, Anul Nou iudaic 5756 - Roş Haşana. În cadrul manifestării din Capitală va fi oficiată o slujbă religioasă, iar formaţia corală a comunităţii va prezenta un scurt program artistic.

Vînătoare de lei şi tigri în SUA!

Autorităţile din statul american Idaho au urmărit, o zi şi o noapte, 15 lei scăpaţi dintr-o grădină zoologică particulară şi i-au exterminat pe toţi, informează REUTER. Grădina zoologică, numită Ligertown, era locuită de lei, tigri şi ligri, adică felinele rezultate din încrucişarea dintre un leu şi un tigru. Cînd 15 dintre animale au scăpat şi au fugit în hăţişurile abundente din zonă, autorităţile locale au refuzat iniţial să participe la vînătoare, deoarece nu aveau autoritatea să se atingă de astfel de animale exotice. După aceea s-a dezlănţuit hăituiala, la care au luat parte mai multe instituţii însărcinate cu asigurarea securităţii. "Vînătorii" erau înarmaţi cu puşti de mare calibru, deplasînduăse la bordul unor elicoptere dotate cu senzori termici, pentru a-i depista cît mai repede pe lei. Felinele au fost împuşcate imediat ce au fost găsite. În tot acest timp, locuitorii din zonă au respectat indicaţiile oficialităţilor şi au stat închişi în case.

ALTER - EGO
Str. Cuza Vodă nr. 54
Tel./fax 032/212010, 032/212030

MATERIALE PENTRU AMENAJĂRI INTERIOARE IMPORT ITALIA
✔ ceramică şi mortarurile aferente
✔ tapet lavabil şi fototapet
✔ tavane false şi elemente decorative din polistirol
✔ pereţi despărţitori, precum şi elemente pentru placări interioare şi exterioare din gips
✔ var lavabil şi coloranţi
✔ vopsele şi lacuri auto şi pentru uz casnic (la cutie şi în tuburi spray)
✔ pensule şi rulouri
✔ camere de baie complete
✔ folii autocolante, diverse
✔ masticuri siliconice
✔ hîrtie abrazivă

ARTICOLE DE PAPETĂRIE ŞI PENTRU BIROU, ÎNTR-O GAMĂ DE 500 PRODUSE

MONITORUL DE IAȘI

În prezenta ambasadorului Marii Britanii

Deschiderea oficială a International Language Center

Ieri, începînd cu orele 12,00, în str. Moara de Foc nr. 35, et. 8, a avut loc, în prezența ambasadorului Marii Britanii la București, dl Andrew Philip Bache **(foto)**, deschiderea oficială a Centrului Internațional de Limbi străine. Doamna profesor Anca Colibaba, director al I.L.C., a subliniat importanța culturală a Centrului pe care îl conduce, mulțumind, totodată, tuturor celor care au contribuit la această reușită. Ambasadorul Marii Britanii, dl Andrew Philip Bache a vorbit românește, felicitînd colectivul Centrului și Consiliul Britanic din București pentru această inițiativă plină de semnificații și de perspective.

Anca Maria Harasim - director executiv al Fundației Soros pentru România - a evidențiat munca tenace a doamnei Anca Colibaba, subliniind că și datorită acesteia a fost posibil, pentru prima dată în România, să se deschidă un Centru de o asemenea anvergură și cu o dotare deosebită. Dl Michael Hall, de la British Council din București, a rostit cîteva cuvinte de apreciere la adresa întregului colectiv al I.L.C.

În continuare, d-na Maria Scripa - director al filialei Iași a Fundației Soros - în puține cuvinte a punctat importanța evenimentului. Au fost prezenți, de asemenea, dl Klaus Hennings - director al British Council -, dl Constantin Simirad - primarul Iașului, ca și mulți invitați din Cluj, Timișoara și București. **(Dorin POPA)**

O nouă casă memorială

Casa "Costache Negruzzi"

Muzeul Literaturii Române din Iași a devenit una din principalele instituții culturale din Moldova. Conducerea muzeului s-a implicat în reparații, noi construcții (vezi "Casa Pogor") și chiar în amenajarea unor noi spații muzeale. Sîmbătă, 7 octombrie a.c., Muzeul Literaturii Române din Iași va inaugura cea de-a 12 unitate muzeală a sa, respectiv Casa "C. Negruzzi", recent restaurată, din Lunca Prut (Hermeziu, comuna Trifești). Costache Negruzzi, junimist, cunoscut publicului larg în special prin nuvela "Alexandru Lăpușneanu", de o mare valoare literară, merită cu prisosință să aibă un sălaș al său de continuă aducere aminte. **(Dorin POPA)**

O problemă dificilă

Orientarea școlară a copiilor cu nevoi speciale

Deși școala a început de o săptămînă, Inspectoratul Școlar Județean încă mai primește cereri de orientare a copiilor cu nevoi speciale. Ca și în anii precedenți, după 15 septembrie apar cazuri noi de copii cu handicap, pentru care Comisia de expertiză a recomandat încadrarea într-o unitate de învățămînt special. "Locurile în case de copii și școli speciale sînt limitate și la ora aceasta sînt ocupate integral. Singurele soluții sînt menținerea acestor copii în familie sau respectiv, în învățămîntul de masă", ne-a declarat Magda Ioachim, inspector pentru educație specială. **(D.P.)**

"Sora mea m-a făcut atentă că un bărbat își face o cruce mare și privește fix la noi. Totul a durat o fracțiune de secundă"

Mirela Toma, victima psihopatului Dumitru Moisiu, povestește clipele de groază pe care le-a trăit

Duminică, 20 august, în jurul orei 12,30, Dumitru Moisiu (29 ani), din Iași, a atacat-o cu un cuțit de sacrificat animale pe tînăra Mirela Toma (29 ani) care trecea prin zona restaurantului Select. Mirela Toma se afla împreună cu sora ei, Alina, și a fost surprinsă de atacator, care, într-o fracțiune de secundă, i-a înfipt cuțitul în abdomen. Mirela a căzut în genunchi pe trotuar, ocazie de care Dumitru Moisiu s-a folosit pentru a-i mai aplica fetei o lovitură în brațul drept. Cotidianul nostru a prezentat la vremea respectivă întregul film al acestui eveniment absurd și incredibil. După o operație care a durat șase ore, finalizată cu succes de medicii Spitalului de Urgențe din Iași, Mirela a fost salvată. După zece zile de spitalizare, ea s-a întos acasă; și-a revenit din șocul provocat de tragica întîmplare căreia i-a căzut victimă și a acceptat să povestească tot calvarul pe care l-a îndurat în acele clipe de groază și disperare.

■ *Un vis ciudat*

"Sînt fericită că trăiesc, merită să trăiești și povestesc toate aceste lucruri pentru ca cititorii să împartă cu mine fericirea aceasta de a trăi", a spus *Mirela Toma.*

Cu trei zile înainte de nefericita întîmplare, Mirela a avut un vis. Se afla parcă într-o biserică; un bărbat dezbrăcat în fața ei i-a ținut o predică. ***"Eu mă aflam parcă într-un fotoliu, în mijlocul bisericii, eram îngrozită, însă nu auzeam ce spune acel bărbat. Cred că îmi vorbea despre religie".***

Cu numai cîteva zile înainte, Mirela Toma se întorsese dintr-o călătorie la Viena, unde a petrecut două săptămîni de concediu, invitată de un prieten al ei. "În acea zi minunată de duminică, am mers împreună cu sora mea în parcul Copou. Mi-era dor parcă de Iași, de parfumul orașului. Apoi am venit spre locuința fratelui meu și în dreptul gangului de la Select, sora mea m-a făcut atentă că un bărbat își face o cruce mare și privește fix la noi. Eu nu m-am uitat decît puțin mai tîrziu și în privirea lui se citea parcă o amenințare. Cînd am ajuns în fața tonetei de lozuri, am simțit că cineva îmi sare în spate. Totul a durat o fracțiune de secundă; m-am trezit cu acel bărbat în fața mea."

■ *"Am simțit imediat cuțitul înfipt în mine."*

"Era mult mai înalt decît mine și nu am reușit să-i văd chipul. Am simțit imediat cuțitul înfipt în mine. Cînd m-am depărtat de el, am văzut cuțitul pe care l-a scos și am crezut o clipă că este o glumă proastă, că este un cuțit de jucărie. Nu am simțit nici o durere. Cînd m-am dezmeticit, m-am împiedicat de marginea trotuarului și am căzut. Am văzut pe fusta mea albă o pată de sînge. Apoi am început să mă tîrîi în genunchi și am simțit umbra lui asupra mea. A încercat să mă mai lovească o dată cu cuțitul, n-a reușit, după care mi-a înfipt cuțitul în mînă. Mi-a străpuns brațul. M-am ridicat și am început să urlu de groază. Sora mea și ceilalți oameni din stație stăteau în jurul meu și asistau împietriți la întreaga scenă. El a rămas nemișcat, în spatele meu. Eu priveam spre ei și parcă le ceream milă, implorîndu-i să mă ajute. Nimeni nu se mișca, iar sora mea țipa ca din gură de șarpe. Am văzut apoi cum țîșnea sîngele din mine și am fost convinsă că numai prin puterile mele voi putea scăpa. Am început să fug, pentru că mi-am dat seama că nu am nici o salvare în oamenii din jurul meu. Cînd am întors capul să văd dacă individul fuge sau nu după mine, l-am văzut cu cuțitul în dreptul sexului, strigînd: «Na, îți mai trebuie?»". Cu ajutorul unei femei, Mirela Toma a reușit să ajungă la un taxi particular, care a transportat-o la Spitalul de Urgențe. "Aș dori să le mulțumesc mult medicilor din echipa operatorie care m-a readus la viață, doctorilor Pantazescu, Bucur, Moroșanu și Tanasov. Nu știu dacă o să le pot mulțumi vreodată pentru acest cadou minunat pe care mi l-au făcut - viața mea", a mai adăugat Mirela Toma, nevinovata victimă a unui om cu mintea bolnavă.

■ *Ultimele declarații ale lui Dumitru Moisiu*

Pentru ***Dumitru Moisiu,*** omul care a înjunghiat-o, Mirela are un sentiment de milă și compasiune. ***"Cred că este foarte bolnav, deoarece un om sănătos nu ar fi putut face așa ceva",*** a mai afirmat ea.

Dumitru Moisiu se află în continuare la spitalul "Socola", unde urmează un tratament de specialitate. Dr. Cicerone Postelnicu s-a arătat satisfăcut de faptul că pacientul și-a revenit oarecum la o stare de realitate.

De altfel, D. Moisiu este chinuit de remușcări și ne-a declarat că se gîndește tot timpul la gestul său necugetat și că uneori îi vine să-și pună capăt vieții. ***"Consider că ceea ce am făcut a fost o mare greșeală a vieții mele și poate cu ajutorul lui Dumnezeu nu o să mai fac niciodată așa ceva. Mi s-a spus că fata este bine. Nu știu de ce am făcut-o. Parcă a fost altcineva care a făcut așa ceva. Cred că am făcut asta pentru că nu am avut nici o bucurie în această viață",*** a declarat Dumitru Moisiu.

Mirela Toma a redescoperit bucuria de a trăi. Cu puțină șansă și cu ajutorul medicilor s-a evitat o tragedie generată de o minte lovită de boală. **(Silviu LABEȘ)**

Datorită unor neînțelegeri în familie

Un bărbat și-a denunțat nevasta la Poliție pentru un furt comis acum patru ani

■ *femeia riscă ani grei de pușcărie*

Cristina Terente din Iași, laborantă la clinica a III-a a Spitalului "Sf. Spiridon", va fi judecată (în stare de libertate) peste cîteva zile de o instanță a Tribunalului Iași sub acuzațiile de furt și deținere ilegală a unor substanțe toxice.

Potrivit rechizitoriului întocmit de procurorul ***Vasile Rusu,*** laboranta Cristina Terente a sustras din incinta spitalului un kilogram de mercur. Cristina T. a declarat la anchetă că a comis furtul în anul 1991, cînd familia sa trecea printr-o perioadă dificilă din punct de vedere financiar. Salariata spitalului "Sf.Spiridon" a mai declarat că a intenționat să vîndă mercurul însă a renunțat ulterior.

Interesant este că Poliția a aflat despre acest furt abia în mai 1995 ca urmare a unui denunț făcut chiar de către soțul Cristinei, după ce femeia se hotărîse să divorțeze. Potrivit Codului Penal, laboranta Cristina Terente riscă pîna la șase ani de închisoare. **(Alexandru IONESCU)**

Civilizația "omului de tip nou"

Eufrosina Ciubotaru crește porci sub ferestrele blocului în care locuiește

■ *în cartierul Mircea cel Bătrîn, acesta este un lucru obișnuit*

În cartierele sărace ale Iașului, spațiile verzi transformate în grădini de zarzavat sau în crescătorii de păsări au intrat deja în decorul obișnuit. Mai rar, se întîlnesc pe lîngă blocuri și crescătorii de animale mai mari, crescătorii ce sînt adevărate focare de infecție.

În spatele ***blocului T1 din strada Mircea cel Bătrîn,*** într-un spațiu îngrădit cu grijă și păzit de un cîine, zburdă printre covoare puse la uscat, doi porci **(foto)**. De fapt, tot spațiul verde din spatele blocului cu patru scări a fost împărțit de proprietarii apartamentelor de la parter și transformat în ogrăzi cu orătănii sau grădini cu roșii.

Ici, colo, sînt magazii pline cu lemne, saci sau diverse vechituri. Unul dintre "grădinari" ne-a explicat răstit că odată cu apartamentul de bloc a cumpărat și o porțiune de spațiu verde cu care poate să facă ce vrea. ***Eufrosina Ciubotaru,*** proprietara celor doi porci, susține că nu este acolo nici un focar de infecție, că totul este curățat în fiecare zi. "Ce să facem? De doi ani ținem porci în spatele blocului. Din ăștia doi, unul îl tăiem de Crăciun pentru noi și unul îl vindem, ca să ne plătim datoriile la asociație", spune Eufrosina Ciubotaru. Familia Ciubotaru are de plătit la întreținere o restanță de aproape 300.000 de lei, iar veniturile familiale (5 persoane) sînt o pensie și un ajutor de șomaj. Deoarece nu au pămînt la țară, membrii familiei încearcă fel de fel de metode pentru a o scoate la capăt cu banii, cum ar fi creșterea porcilor. Cu toate acestea, nu trebuie neglijat faptul că animalele poluează solul, aerul și pot chiar îmbolnăvi pe cei din jur. Deși majoritatea locatarilor nu au nimic de sesizat, mai există și cîțiva care sînt deranjați de mirosul sau de gălăgia produsă de animale. ***"În zona asta n-am văzut niciodată vreun inspector de la Primărie. După părerea mea, ar trebui ca fiecare cartier să fie vizitat de autorități cel puțin odată pe săptămînă să vadă și ei cum trăiesc unii, laolaltă cu porcii și găinile",*** a declarat ***Iancu Irimescu,*** inginer, care locuiește în cartierul Mircea cel Bătrîn. **(Dana PAVEL)**

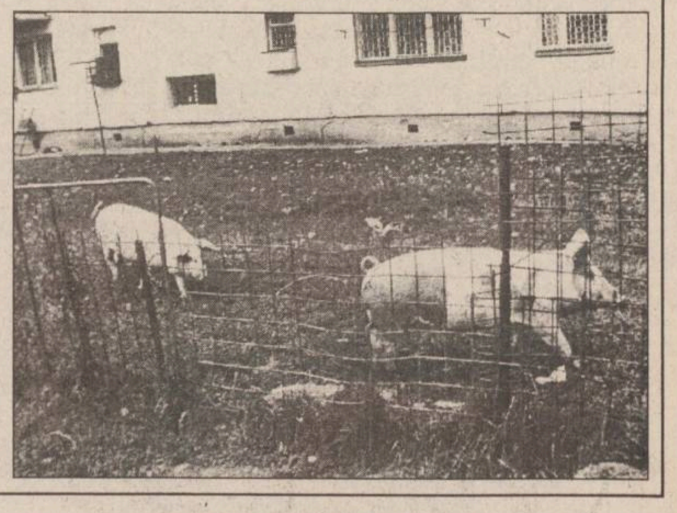

R.A.J.A.C. recunoaște oficial că pierderile de apă din rețea sînt mai mari de 50%

■ *conducerea regiei afirmă că nu poate preciza cît anume din aceste pierderi trebuie suportate de această unitate*

În mod teoretic, la nivelul orașului Iași, un locuitor consumă lunar o cantitate de aproximativ 22 metri cubi de apă potabilă. În realitate, consumul este de aproximativ 10 metri cubi de persoană, restul pînă la 22 mc reprezentînd pierderi. Aceasta este concluzia desprinsă în urma conferinței de presă susținută, vineri, de ***Ioan Orbu,*** manager comercial al R.A.J.A.C. Iași. Practic, în acest mod, R.A.J.A.C. Iași a recunoscut că pierderile de apă potabilă la nivelul orașului Iași se situează în jurul procentului de 50%. ***"Cauzele acestor pierderi sînt neglijența populației față de instalațiile casnice de apă și vechimea rețelei de alimentare cu apă a orașului, la ora actuală înregistrîndu-se 470 de puncte de pierderi. R.A.J.A.C. nu poate preciza cu exactitate cît îi revine din acest coeficient de pierderi. Pentru aceasta ar trebui instalate aproximativ 4000 de apometre, în diverse zone ale orașului, care ar trebui să măsoare cantitatea de apă ce ajunge la populație, urmînd ca, prin scăderea acestei cantități din ceea ce furnizăm noi (aproximativ 300.000 mp pe zi), să calculăm pierderile. Din păcate, pentru montarea apometrelor ne-ar trebui aproape o jumătate de miliard de lei, bani pe care nu îi avem",*** ne-a declarat Ioan Orbu.

Debitele pe care le are de încasat R.A.J.A.C. se ridică la 9,1 miliarde lei, din care 4,82 miliarde lei revin asociațiilor de locatari, 3 miliarde, agenților economici, iar restul, instituțiilor bugetare. De la declanșarea acțiunii de sistare a furnizării de apă rece, valoarea încasărilor s-a ridicat, zilnic, la 80, pînă la 100 milioane în cazul agenților economici și la o medie de două milioane, în cazul asociațiilor de locatari. Bugetarii nu au efectuat nici o plată către R.A.J.A.C.. Mai mult chiar, două spitale din oraș, "Sf. Maria" și Spitalul de Recuperare, au către R.A.J.A.C. datorii de peste 100 milioane lei.

"Dacă ne-am încasa toate debitele și ne-am plăti toate datoriile, am avea un profit de aproape 4 miliarde lei. Ceea ce încasăm zilnic nu acoperă nici măcar cheltuielile pentru furnizarea apei reci, estimate la 200 milioane pe zi, la nivelul întregului județ. Se poate spune că lucrăm în pierdere", a încheiat Ioan Orbu. **(Lucian LEONTE)**

Pe unii oameni privatizarea accelerată îi lasă rece

10% din ieșeni nu vor să ridice cupoanele nominative

Din cele peste 600.000 de cupoane nominative care revin cetățenilor din județul Iasi, circa 10 la sută vor rămîne, după toate probabilitățile, neridicate. Demn de remarcat este faptul că, potrivit informațiilor furnizate de membri ai Secretariatului județean de aplicare a Legii nr. 55/1995, printre motivele care stau la baza refuzului unor cetățeni de a-și ridica hîrtiile de valoare cuvenite se află și motivele religioase. Astfel, după cum au putut constata reprezentanții centrelor de distribuire a cupoanelor din județul Iași, anumite categorii de cetățeni consideră hîrtiile care-i transformă în "proprietari" ca fiind "ochiul dracului". O altă categorie de cetățeni, care se află în situația de a nu putea ridica aceste cupoane de privatizare, este constituită din moștenitorii persoanelor decedate după data de 31 decembrie 1990. Din situațiile întîlnite de personalul care distribuie cupoanele rezultă că problema constă în neînțelegerile apărute între moștenitorii titularului hîrtiei de valoare. Conducerea Regiei Poșta Română apreciază că, la nivel național, aproximativ 1 milion de români nu vor ridica hîrtiile care-i vor transforma în acționari. **(Mihaela BREZEANU)**

Lista firmelor care își fac reclamă în acest număr

Latin	2A
Adimet S.A	2A
Maxa	2A
Perami S.A	3A
Fresco	4A
Autohouse Păcurari	2A
Grădinița Joyeux Joujou	1B
Fondul Dacia Felix	4A
Interdrinks Romania S.R.L.	1B
Bursa Moldovei S.A	8A
Palexim Com S.R.L.	1B
International Aim Co S.R.L.	3A
Institutul European pentru Cooperare Cultural Științifică Iași și TV Europa Nova	6A, 8A
Latin Impex S.R.L.	8A
Aquamold Trading S.R.L.	5A
Construcții 1 S.A.	8A
Duvana S.R.L.	5A
Zetas S.R.L.	8A
Infonet Consulting S.R.L.	8A
Alter Ego S.R.L.	1A
Avatti Electronics S.R.L.	8A
Safi S.A.	1A
Comtex S.A	2A
International Language Centre	5A
Salvaras Group	1A
Moldova Tricotaje S.A.	5A
RATC Iași	5A
Ceramica S.A. Iași	5A

S C Comtex S A
Iași, str. Grigore Ureche nr. 3, bl. Gh. Sonțu
aduce la cunoștința cumpărătorilor că
începînd cu luna august 1995 a introdus în magazinele sale sistemul de vînzare

ÎN RATE

pentru

mărfurile textile: • confecții • țesături • tricotaje • încălțăminte

bunurile de folosință îndelungată: • televizoare • frigidere • mașini de spălat • mașini de cusut etc.

Condițiile pentru cumpărarea în rate a mărfurilor sînt următoarele: ▪ dovadă de salariat ▪ doi garanți ▪ avans minim 30% din valoarea bunurilor ▪ număr maxim de rate - 6 ▪ dobînda lunară 5%.

Vînzarea mărfurilor cu plata în rate se face în magazinele: MATERNA, ROMARTA, MODA (Podu Roș), SUPER COPOU, SPLENDID (Centrul Civic) și MODERN (Piața Unirii).

Doar prin MAXA vă puteți aproviziona cu produse de calitate (import Olanda, Marea Britanie, Italia)

✓ cafea, ness, lapte sterilizat, biscuiți, dulciuri, ceaiuri din fructe, fulgi de porumb (cornflakes)
✓ conserve pește, conserve legume, conserve fructe, muștar la cană, diverse sosuri aromatizante, supe, oțet alimentar
✓ hîrtie igienică, detergenți, șampon, produse Colgate-Palmolive
✓ băuturi alcoolice - whisky, vodkă, vinuri, lichioruri, bere, șampanie
✓ băuturi răcoritoare

Se acordă 10% discount pentru marfa cumpărată en gros

MAXA vă garantează calitatea!

Bd. Poitiers nr. 14, tel. 032/230446, tel./fax 032/230445

S.C. A.D.I.M.E.T. S.A. IAȘI (BAZA 3 IAȘI)

vă oferă
într-o gamă variată și de dimensiuni diversificate, următoarele produse:

- oțel beton neted și striat; oțel rotund, oțel pătrat și lat
- tablă zincată și neagră; tablă neagră cutată, striată și inox; tablă zincată cutată
- țevi instalații negre și zincate; țevi construcții sudate, rotunde și rectangulare; țevi laminate; țevi aluminiu rotunde și rectangulare; țevi inox refractar; profile îndoite și laminate
- bandă laminată la cald
- sîrmă neagră moale, zincată și ghimpată; împletitură din sîrmă zincată, plasă sudată; plasă RABITZ
- electrozi sudură supertit și superbazici
- elemenți calorifer din fontă; sobe și plite; plăci azbociment; carton bitumat; pînză asfaltată; cuie și caiele; plăci polistiren
- fontă oțelărie; cocs turnătorie
- radiatoare auto
- canistre metalice; becuri iluminat și aplice
- servicii de masă, servicii cafea, pahare și bibelouri

IMPORTANT: • unic distribuitor de table produse de SIDEX GALAȚI pentru zona Moldova • închirieri mijloc de transport 20 t

Str. Bucium nr. 36 (rond tramvai Baza 3 spre Zona industrială)
Telex: 022319; Tel. 032-132888, 032/131720; Tel/fax 032/232983

Autohouse Păcurari
(la capătul troleibuzului 45)
comercializează

AUTOTURISME STRĂINE
SECOND - HAND
DIN STOC ȘI LA COMANDĂ
Tel. 250940 Fax: 221666

MONITORUL LOCAL

De la FPS

Noutăți referitoare la privatizarea fostelor locații de gestiune

Cele peste 200 de societăți comerciale rezultate în urma divizării firmelor ieșene din comerțul de stat (ALIMENTARA S.A., GASTROCOM S.A., METALO-CHIMICE S.A., COMTEX S.A., AGROCOM S.A.) vor deveni, pînă la sfîrșitul anului, societăți cu capital privat. Înainte de începerea negocierii condițiilor de vînzare-cumpărare cu F.P.S. și F.P.P., firmele nou înființate trebuie să completeze un formular tipizat, ce va conține datele de identificare a societății. Potrivit declarației directorului filialei Iași a F.P.S., Toader Berlea, foștii locatari ai firmelor ieșene de comerț - actuali administratori ai noilor societăți de stat - trebuie să ridice de urgență aceste formulare de la F.P.S. Iași și să le completeze în vederea publicării lor în Monitorul Oficial. Numai după această operațiune, reprezentanții celor peste 200 de unități vor putea începe negocierea directă cu F.P.S. pentru cumpărarea pachetelor de acțiuni. **(Mihaela BREZEANU)**

Arestul continuă

Mitică Ungureanu nu a fost pus în libertate

Judecătoria Iași a respins, ieri, cererea de anulare a celui de-al doilea mandat de arestare preventivă întocmit consilierului municipal Mitică Ungureanu. În cursul zilei de joi, 21 septembrie, apărătoarea lui Mitică Ungureanu a solicitat, în cadrul unei ședințe speciale care a avut loc în Sala de Consiliu a Tribunalului Iași, anularea celui de-al doilea mandat de arestare preventivă. Prin acest mandat s-a dispus arestarea preventivă a consilierului municipal pentru mai multe infracțiuni, printre care fals în convenții. Procesul de fond al consilierului municipal Mitică Ungureanu va continua, astfel, cu interogarea acestuia în stare de arest preventiv. **(A.S.)**

Timp de sase zile

Amenzile Oficiului Județean pentru Protecția Consumatorilor

În perioada 18-24 septembrie, inspectori ai Oficiului Județean pentru Protecția Consumatorilor (O.J.P.C.) Iași au efectuat 268 de controale în piața Alexandru cel Bun. Acțiunea s-a finalizat cu aplicarea a 17 amenzi contravenționale, în valoare totală de 3,85 milioane lei. De asemenea, s-au confiscat mărfuri în valoare de 38 mii lei.

Pe parcursul aceleiași săptămîni, inspectorii O.J.P.C. au efectuat o acțiune de control la cantinele și căminele pentru elevi. Un caz deosebit s-a întîlnit la cantina Liceului "C. Negruzzi", unde produsele alimentare sînt păstrate și depozitate în condiții necorespunzătoare, în spații neigienizate (legume depozitate direct pe pavament, alături de diverse ambalaje și praf de ciment, borcanele cu legume conservate avînd capacele oxidate). În plus, agregatul frigorific nu funcționa. Inspectorii O.J.P.C. au aplicat o amendă de 70.000 lei și au cerut să fie remediate toate deficiențele constatate. **(L. LEONTE)**

Poliția cercetează falsul comis de fostul secretar municipal al PCR Iași, Dimitrie Gheorghiu

■ *uzînd de fals, acesta a intrat în posesia unei suprafețe de teren în Copou, pe care și-a construit o vilă*

Cazul fostului secretar municipal al PCR Iași ***Dimitrie Gheorghiu***, care și-a însușit dreptul de folosință a unei locuințe și a obținut și un titlu de proprietate, se află în atenția Poliției Iași. Falsificarea și folosirea unor acte de către Dimitrie Gheorghiu a avut drept consecință obținerea unui titlu de proprietate, nr. 181.645, pentru o suprafață de teren de 504 mp, situat în Copou, str. Frederic nr. 15. Această fraudă, depistată de inspectori ai Prefecturii Iași, a fost adusă la cunoștința Poliției Iași prin intermediul prefectului Dan Gâlea.

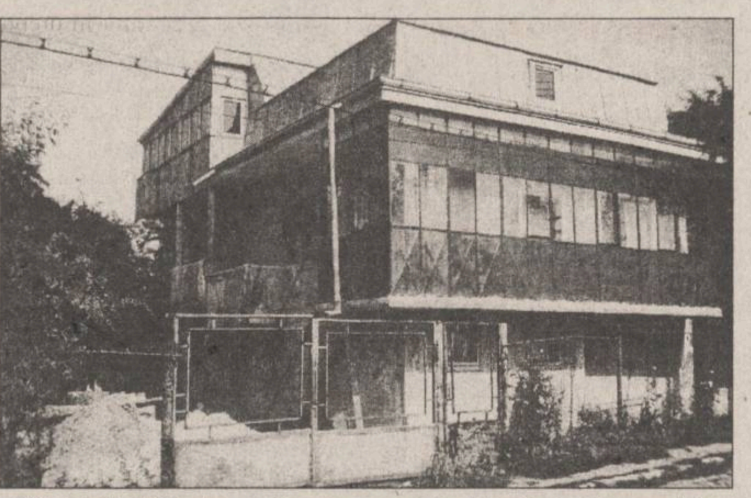

Vila ridicată într-un timp record de Dimitrie Gheorghiu pe un teren obținut ilegal

Amintim că acest caz a fost relatat pe larg de **"Monitorul"**, în luna iulie a acestui an, și se făcea remarcat prin situația paradoxală în care se găsește ***Maria Sfatcu***, proprietara de drept a imobilului din str. Coșbuc nr. 31, locuință ce se află în folosința fostului secretar PCR. Acesta a încheiat pe 1 decembrie 1988 un contract de închiriere cu fosta IGCL Iași, privind imobilul din str. Coșbuc nr. 31 trecut în proprietatea statului cu o lună mai devreme, în baza unei decizii a Consiliului Popular Județean Iași.

După ce în anul 1991, Maria Sfatcu a revendicat în instanță dreptul de proprietate asupra imobilului din str. Coșbuc nr. 31, în martie 1992 a obținut recunoașterea calității de proprietar. Cu toate acestea, Maria Sfatcu nu a reușit să reintre efectiv în posesia imobilului, deoarece a pierdut procesul de evacuare intentat lui Dimitrie Gheorghiu.

Pe de altă parte, pe terenul obținut prin fraudă Dimitrie Gheorghiu și-a construit o vilă cu parter, etaj și mansardă, situată în spatele imobilului obținut de la IGCL Iași în 1988. Evidențiem astfel faptul că, în conformitate cu legile în vigoare, Dimitrie Gheorghiu nu are dreptul să dețină, în același timp, o locuință proprietate personală și una închiriată de la RA "Locuința", actuala RA "Citadin". De altfel, prevalarea de textele Legii 17/1994, privind prelungirea contractelor cu regiile care dețin spațiile locative, se pare că nu are acoperire, deoarece în anul 1994 RA "Locuința" nu mai era proprietara imobilului din str. Coșbuc nr. 31, iar în acest context Dimitrie Gheorghiu ar fi trebuit să primească, în cel mai bun caz, o repartiție pentru o altă locuință, lăsînd liber imobilul Mariei Sfatcu. **(Daniel NIȚOI)**

Ca de obicei, Guvernul rezolvă problemele doar pe hîrtie

Capcana creditelor pentru angajarea șomerilor

■ *firmele care solicită asemnea credite trebuie să le returneze integral într-un an și jumătate*

"În ceea ce privește acțiunea de creditare a firmelor care, pentru dezvoltarea propriei activități, angajează persoane aflate în șomaj, nu am mai primit nici o solicitare de aproximativ două săptămîni. Cred că agenții economici care ar putea fi interesați de angajarea unor asemenea credite cu dobîndă de 18 la sută pe an consideră că nu pot îndeplini condițiile stabilite prin normele metodologice" - a declarat ieri *Dumitru Virtu*, directorul sucursalei ieșene a Băncii Române de Dezvoltare (BRD). Facem precizarea că aceste credite sînt acordate de BRD în urma convenției încheiate cu Ministerul Muncii și Protecției Sociale. Astfel, ministerul în cauză și-a depus fondurile la BRD, în depozite bancare, pentru care primește o dobîndă anuală de 36 la sută. Volumul total al fondurilor alocate sucursalei Iași a BRD a fost inițial de trei miliarde lei, din care au fost acordate unui număr de 40 de firme particulare din Iași aproximativ 2,4 miliarde lei, sub formă de credite. Ulterior, aceste fonduri au fost suplimentate cu alte trei miliarde lei, totalul sumelor disponibile fiind în prezent de 3,6 miliarde lei. Aceste credite sînt acordate agenților economici care au alte activități decît comerțul, în general activități de producție, și care solicită banii în vederea dezvoltării propriei activități.

Condiția principală ce trebuie îndeplinită de beneficiarul creditului este ca jumătate din numărul noilor angajați să provină din rîndul șomerilor. Conform celor impuse de Ministerul Muncii și Protecției Sociale, rambursarea creditului trebuie să se facă în maximum un an și jumătate, condiție considerată a fi extrem de greu de îndeplinit de către agenții economici, după cum a afirmat Dumitru Virtu. Pînă în prezent, valoarea cea mai mare a unui credit angajat de o unitate ieșeană particulară se cifrează la aproximativ cinci sute de milioane de lei (este vorba de S.C. TEX CONEX S.R.L.). **(Alin TOCAN)**

"Nu primim cupoane"

■ *aceste afișe au apărut la băncile din Iași*

În condițiile în care populația s-a convins că tranzacțiile ce au ca obiect cupoanele nominative pentru privatizare sînt ilegale, cumpărătorii acestora neavînd posibilitatea să le folosească, unii cetățeni încearcă, totuși, să le vîndă. De cîteva săptămîni, aceștia se adresează băncilor comerciale, cu toate că unele afișează la intrare anunțuri prin care informează pe cei în cauză că nu cumpără, nu vînd și nu primesc cupoane nominative. Asemenea anunțuri sînt afișate, în prezent, la intrarea în clădirile sucursalelor ieșene ale Băncii Române pentru Dezvoltare și Băncii "Dacia Felix". Facem precizarea că, în zilele următoare, guvernul va aproba un act normativ prin care tranzacțiile amintite vor fi aspru sancționate. **(A.T.)**

Șefii gardienilor publici iau apărarea ucigașului Silviu Ciocan

■ *în opinia coloneilor pensionari din conducere, gardienii publici au dreptul să rețină persoane și să le ducă unde poftesc ei*

Așa cum s-a relatat în paginile cotidianului nostru, în dimineața zilei de duminică, 17 septembrie a.c., gardianul public ***Silviu Ciocan*** l-a împușcat mortal pe consăteanul său, ***Cornel Popovici***. Incidentul a avut loc la poarta fermei "Intermedian" din Popești, la puțin timp după ce o echipă de control aparținînd Corpului Gardienilor Publici (CGP) l-a reținut pe ***Gabriel Aruștei*** pentru că nu s-a ferit la timp din calea mașinii gardienilor. Încercînd să-și salveze prietenul "ridicat" de gardieni, Cornel Popovici a mers la Dumitru Aruștei, tatăl lui Gabriel. Cei doi au ajus cu un camion la ferma cu care CGP are contract de pază. După un schimb de replici, gardienii l-au imobilizat cu cătușe și pe tatăl celui reținut, motiv pentru care Cornel Popovici a protestat, cerînd ca cei doi să fie eliberați, după care a încercat să plece. În acel moment, ***C. Popovici*** a fost împușcat pe la spate de gardianul Silviu Ciocan.

Conform celor susținute de conducerea CGP, după reținerea tînărului Gabriel Aruștei, victima împreună cu Dumitru Aruștei cu forțat poarta de la intrarea în fermă, în care au intrat în plin cu camionul. În mod curios, poarta fermei "Intermedian" din Popești este intactă, neexistînd urmele specifice unui impact cu un camion aflat în mișcare. Referitor la momentul declanșării conflictului, conducerea CGP susține că reținerea și conducerea la sediul fermei a tînărului Gabriel Aruștei a fost legală, deoarece acesta a făcut gesturi obscene ocupanților mașinii. Și din acest punct de vedere gardienii au greșit, pentru că legea nu le permite să rețină o persoană și să o supună la un interogatoriu în sediul unei ferme agricole. Mai mult decît atît, CGP nu are un contract de pază cu Primăria din Popești, ci doar cu ferma "Intermedian", în spațiul căreia ar fi trebuit să-și limiteze acțiunile. ("Apărarea ordinii și liniștii publice se realizează pe bază de contracte încheiate de CGP cu primării, agenți economici etc..." - Art. 6 din Legea privind înființarea, organizarea și funcționarea CGP.)

Numai în situații limită (infracțiuni flagrante) un gardian are dreptul să oprească o persoană și să o conducă la primul post de poliție. Or, în noaptea de 16/17 septembrie, echipa de control a CGP Iași l-a reținut pe Gabriel Aruștei, pe care l-a dus la ferma de la capătul satului și nu la Postul de poliție din Popești, aflat la mică distanță față de locul incidentului.

Toate aceste abuzuri au condus la declanșarea conflictului ulterior, care a avut drept urmare împușcarea mortală a tînărului Cornel Popovici și arestarea sub acuzația gravă ("omor" - faptă prevăzută cu o pedeapsă cuprinsă între 10 și 20 ani închisoare) a gardianului Silviu Ciocan.

O parte din vină revine și conducerii CGP care, încercînd să acopere slaba pregătire a gardienilor, lansează o altă variantă a desfășurării evenimentelor de la Popești. **(O. SCUTELNICU)**

În fotografia din stînga - col. r. Ion Frujinoiu, adjunctul comandantului CGP, iar în dreapta, col. r. Gh. Costan, comandantul CGP.

PODRAVKA

VEGETA®

Cu Vegeta, mâncarea e mai gustoasă!

INTERNATIONAL AIM CO SRL este distribuitor în România
București, tel: 01-312.66.98, fax: 01-312.24.22,
Brașov, tel/fax: 068-152232

Importator al berii produse de
Concernul BRAU A.G. AUSTRIA

Steffl Bier

O BERE RECE

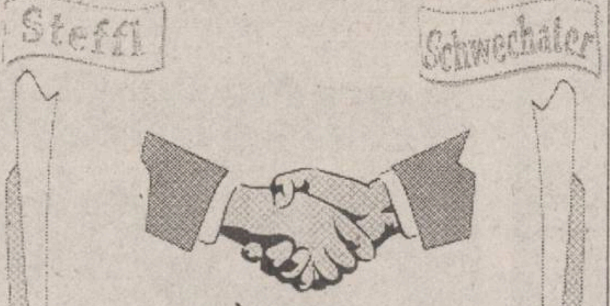

pentru o prietenie caldă

Schwechater Bier

PERAMI S.A.

Tel: 059/ 437138, 137724
Fax: 059/ 437138, 436042

COMPANIA DE PUBLICITATE
NORD EST
ÎN COLABORARE CU
CAMERA DE COMERȚ, INDUSTRIE
ȘI AGRICULTURĂ - IAȘI
EDITEAZĂ CATALOGUL

PAGINI GALBENE
IAȘI - 1996

ÎN PERIOADA 20 SEPTEMBRIE-20 OCTOMBRIE
COMPANIA NORD EST VA CONTACTA TOATE
SOCIETĂȚILE COMERCIALE DIN IAȘI PENTRU
A VERIFICA DATELE CARE SÎNT ÎNSCRISE ÎN CATALOG

ÎNSCRIEREA ÎN CATALOGUL
PAGINI GALBENE
IAȘI - 1996
ESTE GRATUITĂ!

SOCIETĂȚILE CARE DORESC SPAȚII DE RECLAMĂ
ÎN INTERIORUL CATALOGULUI NE POT CONTACTA
ZILNIC ÎNTRE ORELE 10.00-16.00

TEL/FAX : 032-144.776

MONITORUL FINANCIAR

Din fonduri PHARE

Ministerul Transporturilor va asigura modernizarea punctelor de trecere a frontierei

Ministerul Transporturilor va asigura, din fonduri PHARE, finanțarea modernizării punctelor de trecere a frontierei (PCTF) Giurgiu, Nădlac, Borș, Albița, Siret, Vîrșani și Halmeu, se arată în programul Ministerului Transporturilor de modernizare a punctelor de trecere a frontierei. Uniunea Europeană a acordat 1,35 milioane dolari pentru realizarea unui drum de legătură între punctul vamal Giurgiu și DN5. Proiectul a fost aprobat de Uniunea Europeană, durata de construcție fiind apreciată la patru luni. Pentru refacerea îmbrăcămintii rutiere a părții românești a podului Giurgiu-Ruse, bugetul alocat de PHARE este de 1,2 milioane ECU, urmînd ca la data de 3 octombrie a.c. să se organizeze o licitație pentru stabilirea constructorului. De asemenea, în cadrul modernizării PCTF Giurgiu, se execută lucrări de modernizare pe o lungime de 7 km a DN5, la intrarea în vamă. Pentru PCTF Albița, Siret și Vîrșani a fost elaborată documentația tehnică pentru infrastructură, urmînd ca, pînă în luna noiembrie a.c, să fie elaborată și cea a PCTF Halmeu. Au fost organizate, pînă în prezent, o licitație la Nădlac la 15 septembrie a.c. și o alta, programată pentru 19 septembrie, la Borș, anulată, deoarece nu au existat oferte. UE a acordat României, în cadrul programului de transport PHARE multi țări, 2,600 milioane ECU în 1993 și 3,300 milioane ECU în 1994.

Interesul comun

Ungaria studiază propunerea Rusiei de intensificare a schimburilor comerciale între fostele state CAER

Ungaria a primit, prin intermediul Ambasadei sale la Moscova, propunerea Rusiei de intensificare a schimbruilor economice și comerciale între statele foste membre ale CAER, a declarat corespondentului Agenției MEDIAFAX la Budapesta Gabor Szentivanyi, purtător de cuvînt al ministerului ungar de Externe. El a adăugat că materialul a fost primit în ultima decadă a lunii august și se află, în prezent, în studiu, la Ministerul Industriilor și Comerțului. La sfîrșitul săptămînii trecute, ziarul polonez Gazeta Wyborcza a relevat existența acestui document, remis de Federația Rusă tuturor ambasadelor la Moscova ale foștilor parteneri comerciali din CAER. Surse guvernamentale de la Varsovia apreciaseră că materialul înaintat de Rusia conține "sugestia implicită" a revitalizării defunctului CAER. Mihail Demurin, directorul departamentului Informații al MAE rus a negat, într-o declarație făcută MEDIAFAX, faptul că Rusia ar dori reînființarea CAER, ea intenționînd, doar, "activarea legăturilor economice între țările est-europene, în folosul tuturor părților". MAE român a afirmat că nu a primit nici o astfel de propunere din partea Rusiei.

Noi facilități

Uniunea Europeană a modificat legislația comunitară privind importul de animale vii din România

Comisia Europeană pentru Agricultură a hotărît că nu mai este necesară testarea serologică a febrei aftoase la animalele importate de către UE din România. Ministerul Agriculturii și Alimentației a fost înștiințat de modificarea legislației Uniunii Europene, în ceea ce privește importul de animale vii, printr-o scrisoare semnată de Franz Fischler, președintele Comisiei Europene pentru Agricultură. Amendamentul a fost posibil ca urmare a încrederii manifestată în UE față de certificarea veterinară făcută de serviciul veterinar din România.

Cursul de referință al BNR
valabil pentru 23-24.09.1995
1 USD = 2119 lei
1 DM = 1465 lei

Restructurarea industriei nerentabile este amînată

Potrivit datelor statistice, în lunile care au trecut din acest an s-a înregistrat o creștere continuă a producției industriale, aceasta fiind, de altfel, în primul semestru cu circa 10 la sută mai mare decît în perioada corespunzătoare a anului trecut. În timp ce sînt tot mai insistente încercările din partea oficialităților de la București ca acest fenomen să fie larg mediatizat, un altul, pe care îl evidențiază aceleași statistici oficiale, pare a fi , dimpotrivă, trecut cu vederea: deficitul balanței comerciale în primul semestru tinde spre jumătate de miliard de dolari (ceea ce, anualizat, ar însemna un deficit de circa un miliard de dolari pe 1995). Rămîne de văzut de unde va putea România găsi sursele externe din care să finanțeze un asemenea deficit, mai ales în condițiile în care din cauza blocării reformelor din economia reală, creditarea din partea organismelor financiare internaționale rămîne suspendată.

■ Reluarea producției și prețul ei

Fenomenul este strict legat de așa numita ***reluare a producției industriale***. Și iată de ce autoritățile de la București încearcă să facă uitată reaccentuarea deficitului comercial, după o remarcabilă - dar pasageră - tendință spre echilibrare pe parcursul anului 1994. Pentru că actuala redezechilibrare în plățile externe, cu posibile grave consecințe, constituie de fapt prețul așa numitei redresări industriale.

Explicația pentru care un lucru în principiu atît de bun reprezintă aproape inversul său în România anului 1995 este simplă: în ciuda stabilizării macroeconomice - adică a temperării inflației și opririi degringoladei leului - nimic nu a fost întreprins la nivel macroeconomic, respectiv pe linia reformei întreprinderii și asanării industriilor neviabile. Singura restructurare efectuată a fost ***reducerea folosirii capacităților de producție în activitățile fără desfacere,*** ceea ce a micșorat irosirile de resurse. Aceasta în timp ce structurile industriale - adică întreprinderile, înzestrarea lor tehnologică și managementul lor - au rămas aceleași.

■ Noi irosiri de resurse

Condiții în care orice creștere a producției, prealabilă restructurării, se obține printr-o reactivare a vechilor structuri, ceea ce comportă riscul unor noi irosiri de resurse și unor noi dezechilibre prin creșterea producției pe stoc. În modelul industrial existent, reactivarea unor structuri nu se poate realiza decît cu aport suplimentar de energie și materii prime din import fără ca acest aport să se constituie într-o contribuție corespunzătoare la export. De altminteri în atîtea cazuri ***este vorba doar de o creștere a producției pe stoc, fără desfacere nici măcar pe piața internă.*** Potrivit înseși statisticilor oficiale stocurile au ajuns să echivaleze cu peste 70% din valoarea producției industriale lunare. Iată de ce, pînă la un minimum de restructurare, creșterea producției industriale riscă să constituie nu tocmai o binefacere, ci, dimpotrivă, poate să prezinte pericolul de a eșua în reluarea cercului vicios deficit comercial-deteriorarea cursului-inflație internă.

■ Contradicțiile interne ale modelului industrial românesc

Contradicția internă a modelului actual al industriei românești, pe care o pun în evidență cele arătate, apare acut la suprafață prin ceea ce generic în România a ajuns să se numească "blocajul financiar". Acesta reprezintă o încurcătură de plăți în lanț între întreprinderile de stat - supracopleșitoare în industrie - încurcătură avînd ca nucleu producția pe stoc (fără desfacere) în industriile neviabile. În momentul de față blocajul financiar atinge un total de circa 16-17 mii de miliarde de lei, adică în jur de 8 miliarde dolari. Oficialitățile de la București, care în general caută să-i minimalizeze cuantumul și consecințele, insistă că s-ar înregistra de fapt o scădere relativă a blocajului ca procent în PIB: de la 35 % în 1992 la 18% în prezent (deși, față de 15-16% în 1994, nivelul de 18% din 1995 ar însemna o nouă creștere, nu întîmplătoare, în condițiile "redresării industriale").

Realitatea este mult mai complexă decît o arată cifrele. Blocajul financiar nu este o simplă încurcătură de plăți, ci ***instrumentul de subvenționare camuflată a industriilor generatoare de pierderi*** (a căror întreținere nu apare transparent în bugetul de stat).

■ Transferul de resurse de la performanți la neperformanți

Echipa Văcăroiu a pus la punct un sistem structurat de subvenționare a acestor industrii și plăcile turnante ale sistemului sunt Sidex (Combinatul siderurgic de la Galați) și Renel (Regia Națională de Electricitate). ***Sidex este forțat să vîndă sub costuri.*** Dacă respectivul combinat este sau nu rentabil este o altă problemă. Raportul costuri-prețuri nu poate fi apreciat corect decît într-un context de piață. Sidex este însă practic ținut în afara pieței. Singurul lucru cert este că la Galați costurile sunt înalte, întrucît tehologiile (care influențează copleșitor costurile în cazul produselor siderurgice) nu mai sunt demult moderne. Faptul în discuția noastră nu are însă importanță, deoarece intern costurile sunt acceptate ca atare și, oricum, combinatul este pus să vîndă sub nivelul acestora pentru ca aprovizionarea din țară cu metal să fie nu doar mai ieftină decît orice apel la import, dar de fapt să permită și ***o subvenționare a activității clienților.*** Este vorba de circa 1.500 principale întreprinderi metalurgice și constructoare de mașini care primesc astfel materii prime subfacturate spre a funcționa. Guvernul rămîne să se descurce cu deficitul combinatului. Și o face exact prin ceea ce se numește impropriu "blocaj financiar", de fapt instrumentul de transferare de resurse financiare de la populație și activitățile profitabile către activitățile neviabile.

■ Blocajul financiar - stopul cardiac din industrie

Pentru încețoșarea lucrurilor, acest sistem de transfer este prezentat oficial ca o nenorocire sau chiar ca un subprodus implacabil al tranziției, dacă nu, și mai și, al reformei în sine. Se caută a se ascunde sub asemenea formule realitatea că acest mecanism este întreținut special pentru a permite transferul menționat, fapt pus în evidență de absența oricărei încercări serioase de a i se pune capăt sau măcar o frînă.

Blocajul financiar este o încurcătură de plăți lăsată deliberat să se producă prin acceptarea de datorii nerestituibile între întreprinderile de stat. Concret: ***întreprinderilor de stat li se permite să contracteze datorii - fie că este vorba de aprovizionări fără plată de la alte întreprinderi de stat, fie de împrumuturi de la bănci de stat - deși se știe că nu vor exista resurse pentru restituirea acestor datorii***. Nu este vorba de întîrzieri sau restanțe la plată, ci de plăți fără șanse de a fi făcute vreodată. Nici unui rău platnic nu i se cere un acreditiv de la bancă, în cazul unei comenzi, adică o certificare asupra disponibilităților sale reale din cont. Împotriva nici unui rău-platnic nu se deschide execuție silită. De altfel, sub diverse formule, ***regiile autonome și chiar multe societăți comerciale de stat sunt practic scoase de sub jurisdicția recent intratei în vigoare legi a falimentului.*** Astfel că un rău platnic face din creditorii săi alți rău platnici și de aici încurcătura de plăți în lanț.

Combinatului siderurgic de la Galați i se permite a nu-și plăti datoriile imense la Renel sau Romgaz, regiile autonome de stat care îi furnizează energia cu care lucrează. La fel în cazul altor principali beneficiari. De altminteri, pentru fiecare întreprindere de stat neprofitabilă care trebuie să trăiască potrivit acestui sistem este de ajuns să se împrumute la bănci de stat sau să se aprovizioneze de la alte întreprinderi de stat care primesc în acest sens ordin de la guvern.

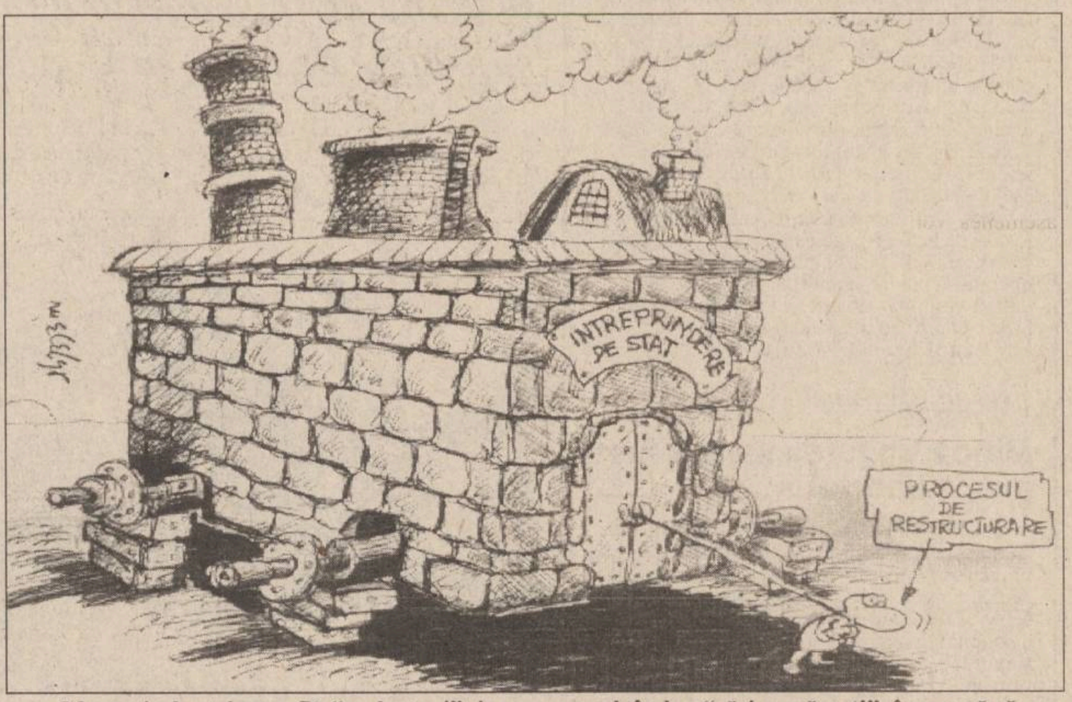

Marea industrie se află "pe butuci", iar guvernul, în loc "să-i pună roți", încearcă să o pună în mișcare în starea în care se află

■ De fapt, populația suportă pierderile

Costul întregii operațiuni, adică al datoriilor contractate și neachitate - căci cineva trebuie să plătească - este trecut în seama întreprinderilor profitabile și, pînă la urmă, în seama populației prin prețurile pe care întreprinderile neviabile, pe de o parte, și mai ales regiile autonome furnizoare de combustibili și electricitate, pe de altă parte, le impun și în care îngrămădesc, spre compensare, atît carentele din activitatea proprie cît și contravaloarea creantelor lor fără șanse de a fi recuperate vreodată.

Prețurile la energie și combustibili în România reprezintă acoperirea de către populație și agenții economici performanți nu doar a cheltuielilor și profiturilor regiilor producătoare și distribuitoare, ci și a datoriilor către acestea ale sutelor sau chiar miilor de rău platnici.

■ Noua fază în blocajul financiar

Chiar dacă s-a produs o scădere a cuantumului blocajului financiar ca procentaj în PIB, tensiunile interne ale acestuia au crescut. Faptul apare explicabil în condițiile prelungitei politici de rigoare bugetară și monetară, convenită cu FMI și prin care s-a și obținut relativa stabilizare macroeconomică. Limitarea deficitului bugetar, constrîngerile în finanțarea inflaționistă a acestuia, zgîrcenia emisiunilor monetare, introducerea și apoi menținerea dobînzilor înalte pentru jugularea inflației și păstrarea unei minime încrederi în leu au micșorat treptat spațiul de manevră al autorităților în gestionarea blocajului financiar, îndeosebi împiedicîndu-le să intervină prin injecții monetare sau bugetare în sistem, pentru fluidizări în momentele acute de gîtuire. Dar, mai ales, întreprinderile însele s-au văzut mereu mai îngrădite în mișcările în planul creditului comercial și bancar pentru împingerea către o scadență indefinită a obligațiilor lor de plată. În jurul multor întreprinderi lațul financiar s-a strîns. Nu întîmplător, s-au înmulțit refuzurile de livrare fără plată în avans între întreprinderi, ca și comutările în neachitarea obligațiilor de plată dinspre furnizori înspre bugetul de stat însuși și bugetul asigurărilor sociale. Aceste bugete au devenit serios amenințate de neîncasările de la agenții economici de stat. ***Afectată de neîncasări de la clienți de circa 1200 miliarde lei, RENEL nu poate face plăți de aproximativ 1000 miliarde lei către furnizorii ei de combustibili,*** ceea ce pune în pericol asigurarea logisticii pentru iarnă.

Împotriva acestei situații singurele măsuri preconizate de guvern sînt acelea cuprinse într-o ordonanță adoptată încă la începutul anului dar neaplicată practic nici acum. Aceste măsuri ***sînt: iertarea unor debitori de anumite datorii către stat; reeșalonarea unor datorii către bănci; introducerea unor instrumente de credit mai angajante*** (în prima fază în cazul întreprinderilor aflate în supravegherea financiară a guvernului); ***creditarea din surse bugetare a unor datornici de importanță economică vitală*** (în principiu în schimul prezentării unor programe de restructurare). După cum se observă, sînt măsuri ce vizează o depășire a gîtuirilor actuale în blocajul financiar, adică atacă un efect și nu cauzele profunde ale acestuia.

Restructurarea propriu-zisă a industriei - măcar prin minime asanări în rîndurile industriilor neviabile - este amînată, încercîndu-se a se cîștiga timp, în perspectivă electorală. Actuala guvernare - care de la venirea sa în 1992 a căutat să evite tocmai restructurarea - n-o va întreprinde desigur acum în preajma alegerilor locale și generale de anul viitor, chiar dacă s-ar fi convins că la restructurare nu există alternativă. Se va prevala însă de faptul că, în context electoral, nicăieri în lume echipa la putere nu întreprinde restructurări industriale, avînd în vedere problemele sociale pe care acestea le creează.

Cursul de schimb al principalelor valute valabil pentru data de 23.09.1995

Casele de schimb valutar	Dolar SUA		Marca germană	
	C	V	C	V
Banca Agricolă (tel. 112627)	2090	2140	1425	1475
Banca Română pentru Dezvoltare (tel. 211340)	2115	2146	1464	1485
Banca Dacia Felix (tel. 145125)	2080	2120	1420	1480
Credit Bank (tel. 117591)	2090	2145	1465	1500
Banca Română de Comerț Exterior (tel. 211738)	2130	2180	1439,09	1472,87
Casa de schimb "Edmond" (tel. 115309)	2100	2150	1420	1475
Casa de schimb ACR (tel. 112345)	2110	2160	1430	1470
BANKCOOP (tel. 211236)	2090	2160	1430	1470
Casa de schimb Italian (tel. 213123)	2120	2180	1420	1480
Banca "București" (tel. 212009)	2160	2215	1504	1575
Casa de schimb Higeco (tel. 112035)	2100	2155	1430	1479

FRESCO®
MADE ÎN ITALY
str. Aleea Rozelor nr. 8,
sc. B, et. 2, ap. 12
Tel./Fax: 032 - 132607

vă oferă
vitrine și lăzi frigorifice
pe care vă invită să le admirați la magazinele
NEST, 7B, Hala Centrală, Moldova, S.C.T. Moldova și Capitol Pres.
OFERTA NOASTRĂ ÎNGHEAȚĂ ORICE CONCURENȚĂ!

INDOR SA
str. Col. Vasiliu 72, 6850 Dorohoi, tel. 031-612835, fax 031-614209

SC INDOR SA DOROHOI, cu sediul în municipiul Dorohoi, str. colonel Vasiliu nr. 72, județul Botoșani, produce și desface GHETE BĂRBAȚI, fețe bufo, căptușite cu blană artificială, carîmb înalt, talpă matrițată, cusută de fețe nr. 40 - 45.
Doritorii pot comanda prin simpla completare a bonului de comandă alăturat și expedierea lui pe adresa societății, cu plata la primirea coletului poștal. Cu numai 60.000 lei + taxele poștale, puteți intra în posesia unei perechi de ghete BUFO cu talpă cusută, produse de societatea noastră.
Comenzile vor fi onorate în ordinea primirii lor.

BON DE COMANDĂ
Doresc să primesc prin colet poștal
[ ] perechi ghete bufo cu talpă cusută nr. [ ]
[ ] perechi ghete bufo cu talpă cusută nr. [ ]
Voi plăti numai în momentul primirii comenzii mele, suma aferentă comenzii + taxele poștale.
NUME ....
PRENUME ....
LOCALITATEA ....
STRADA ....
NR. .... Bl. .... Sc. ....
Ap. .... Tel. ....
JUDEȚUL/SECT. ....
COD ....

PROINVEST PROINVEST PROINVEST
O ȘANSĂ PENTRU VIITORUL DUMNEAVOASTRĂ !
FONDUL ROMAN DE INVESTIȚII
DACIA FELIX
FONDUL ROMÂN DE INVESTIȚII OPEREAZĂ PRIN GHIȘEELE DESCHISE LA SUCURSALELE BĂNCII DACIA FELIX.
PROINVEST PROINVEST PROINVEST

MONITORUL INTERN

O idee originală

Rețeaua termică din Sfîntu Gheorghe a fost privatizată în proporție de 70 la sută

Rețeaua termică a municipiului Sfîntu Gheorghe a fost privatizată în proporție de 70 la sută, în urma unei recente hotărîri a RAGCL. Potrivit directorului RAGCL, Gergely Olosz, transferul a fost făcut unor SRL-uri înființate de angajații Regiei, prin închiriere pe o perioadă de cinci ani. Regia își păstrează controlul în problemele de investiții, iar cele trei firme (Termo Prest, Febo, Delkaserv SRL) vor avea servicii de dispecerat independente, iar la cererea consumatorilor, pot asigura apa caldă timp de 24 de ore. De asemenea, vor putea efectua reparații interioare. Directorul Olosz a adăugat că, din momentul începerii activității celor trei firme, administratorii acestora nu vor mai fi angajați ai RAGCL.

Gest umanitar

La licitația organizată pentru Mircea Nedelciu s-au strîns aproape 60 de milioane de lei

Suma totală rezultată în urma licitației, organizată joi, la Muzeul Literaturii Române, pentru scriitorul Mircea Nedelciu, este de aproape 60 de milioane de lei, a declarat pentru MEDIAFAX Ion Dumitriu, organizatorul licitației. La secțiunea manuscris, o recomandare de intrare în PCR a lui Gheorghe Pituț, semnată de Nichita Stănescu, a fost adjudecată cu 70.000 lei soției celui recomandat. Cel mai important licitator de manuscrise a fost Muzeul Literaturii Române (cu achiziții de 3,5 milioane lei). Un prețios album de versuri în manuscris al lui George Topîrceanu, a fost cumpărat cu 710.000 de lei. Cea mai mare sumă oferită pentru un obiect a fost de 6,5 milioane lei, pentru pictura "Veneția" de Gheorghe Petrașcu, donată de Andrei Pleșu. Un nud de Nicolae Tonitza, desen donat de Corneliu Baba, a fost vîndut cu 2 milioane lei, iar un desen de Theodor Palady, cu 3,3 milioane lei. Au fost cumpărate doar două sculpturi, cu cîte un milion de lei fiecare ("Semn" de Mihai Buculei și "Stare de comunicare" de Vlad Ciobanu). Organizatorii au anunțat a doua licitație pentru marți, 26 septembrie (de la ora 17.00), pentru că în cele aproximativ cinci ore, cît a durat prima licitație, nu au fost prezentate decît jumătate din obiectele donate pentru salvarea lui Mircea Nedelciu.

Ospitalitate

Gheorghe Funar va apela la serviciile unei asociații chinologice pentru a o onora pe Cicciolina

Primarul Clujului, Gheorghe Funar, a declarat, vineri, că va apela la serviciile asociației chinologice din oraș în vederea întîmpinării în municipiu, în luna noiembrie, a cunoscutei vedete porno italiene Cicciolina. "Puteți face cunoscut acestei doamne că în Cluj-Napoca avem o asociație chinologică deosebit de puternică. Am văzut multe exemplare grozave de cîini și voi apela la această asociație pentru ca starul italian să fie satisfăcut", a precizat Funar Agenției MEDIAFAX. Cicciolina, pe numele său adevărat Ilona Staler, și-a exprimat recent dorința de a vizita Clujul și de a-l cunoaște pe Gheorghe Funar.

Act premeditat

Școala generală din Hitiaș-Timiș a fost distrusă de un incendiu

Școala generală din localitatea Hitiaș, județul Timiș, a fost distrusă de un incendiu, vineri dimineață, informează Comandamentul Trupelor de Pompieri. Focul a izbucnit la ora 03:20 și a cuprins etajul și acoperișul clădirii. Pompierii militari din Buziaș au reușit să stingă flăcările după mai bine de patru ore. Incendiul a distrus șase săli de clasă de la etaj și acoperișul școlii, pe o suprafață de 250 de metri pătrați. Din primele indicii, focul a fost pus de o mînă criminală. În prezent, echipa de anchetă încearcă să afle exact împrejurările și cauza producerii acestui eveniment.

Armata transnistreană a arestat doi polițiști moldoveni

■ ***Procuratura Militară rusă îi acuză de abuz de putere și crime grave în perioada în care se aflau în subordinea generalului Alexandr Lebed***

La cererea Biroului Procuraturii Militare Ruse, au fost arestați, miercuri, doi ofițeri din cadrul Poliției Republicii Moldova, angajați ai Comisariatului de Poliție din Tighina, oraș aflat la 15 km de Tiraspol, în zona de securitate controlată de forțele unificate de menținere a păcii. După relatările presei, citate de postul de radio Europa Liberă, rudele unuia din cei doi ofițeri au declarat că persoanele care i-au arestat s-au prezentat ca fiind colaboratori ai Serviciului Federal de Securitate din Federația Rusă și ai Ministerului Securității din Republica autoproclamată din stînga Nistrului. Ei se află închiși la Comenduirea armatei transnistrene, motivul arestării, invocat de autoritățile de la Tiraspol, fiind "abuz de putere" și "crime grave", în perioada în care cei doi ofițeri s-au aflat în subordinea generalului Alexandr Lebed, în cadrul Armatei a 14-a. După demisia generalului Lebed și angajarea acestuia în politică, cei doi ofițeri au părăsit Armata a 14-a, angajîndu-se în cadrul Poliției din Tighina. Observatorii locali și reprezentanți ai Ministerului de Externe al Moldovei consideră că scopul urmărit de cei aflați în spatele arestării celor doi ar fi obținerea de la aceștia a unor informații compromițătoare la adresa fostului comandant al Armatei a 14-a. Generalul Lebed și-a anunțat deja candidatura la alegerile din Rusia, fiind unul dintre adversarii cei mai de temut ai președintelui Elțîn.

Într-o conferință de presă, organizată a doua zi, de către Ministerul de Interne al Moldovei, șeful celor doi ofițeri arestați, colonel Valeri Prudnikov, a calificat acțiunea drept o "provocare" și a afirmat că nu este exclus ca în viitorul apropiat să fie arestați și alți polițiști, foști ofițeri ai Armatei a 14-a, și chiar însuși comandantul Garnizoanei militare ruse din Tiraspol, Mihail Bergman.

Umbra generalului Lebed mai bîntuie încă la Tiraspol

La aceeași conferință de presă, s-a anunțat că șeful Departamentului CFI al Ministerului de Externe, Vasile Sova, s-a deplasat la Moscova pentru a cere explicații Procuraturii ruse, cea care a emis ordinul de arestare a celor doi.

La ședința de miercuri a Comisiei Unificate de Control, reprezentanții Moldovei au cerut crearea unei comisii mixte pentru examinarea cazului, partea rusă și transnistreană refuzînd propunerea. Într-un document publicat joi, reprezentanții Moldovei menționează că ***"sub influența unor forțe externe, liderii de la Tiraspol încalcă flagrant principiile Acordului Snegur-Elțîn, din iulie 1992, privind soluționarea pașnică a conflictului transnistrean"***, apreciind că Chișinăul ar trebui să solicite acordarea unor împuterniciri mai largi misiunii OSCE în Moldova. **(Pavel LUCESCU)**

Un eveniment așteptat

Autoritățile române au oferit documentele reconcilierii guvernului de la Budapesta

Ioan Donca, ambasadorul român la Budapesta, a înmînat ieri dimineață ministrului ungar al Afacerilor Externe, ***Laszlo Kovacs***, cele trei documente diplomatice care susțin inițiativa președintelui ***Ion Iliescu*** de reconciliere istorică dintre România și Ungaria.

Referindu-se la cele trei documente - Declarația româno-ungară, Tratatul de bună vecinătate și parteneriat, Codul de conduită în problemele minorităților naționale - Ioan Donca a menționat că rolul acestora este de a înlesni finalizarea Tratatului politic de bază româno-ungar.

Avînd în atenție șansele ca Tratatul politic de bază româno-ungar să fie semnat în viitorul apropiat, Laszlo Kovacs s-a declarat sceptic, deoarece ***"sfera de acțiune a Guvernului român este destul de limitată"***. Din acest motiv, a adăugat ministrul ungar al Afacerilor Externe, Guvernul ungar a abordat, în relațiile sale cu Executivul de la București, rezolvarea unor probleme concrete, precum schimburi comerciale, deschiderea de noi puncte de frontieră, crearea unei linii telefonice directe între cele două capitale.

În ceea ce privește aderarea țărilor din centrul și estul Europei la structurile europene și euro-atlantice, Laszlo Kovacs, șeful diplomației de la Budapesta, a subliniat că Ungaria nu dorește să adere singură, ci concomitent cu alte state din această zonă. **(Monica TOMA)**

"Prea multe lucruri murdare ne-au făcut Văcăroiu și PDSR"

■ ***a afirmat Adrian Mogoș, liderul PNL Iași***

Referindu-se la mărirea limitei maxime a pedepselor pentru insultă și calomnie, inclusiv prin mass-media (articolele 205 și 206 ale Codului Penal) și pentru ofensa și ultrajul aduse autorității publice (articolele 238 și 239 ale C.P.), ***Adrian Mogoș*** **(foto)**, președintele PNL-Iași a ținut să sublinieze ieri că din această ***"inovație periculoasă a legiuitorului penal"***, transpare intenția coaliției majoritare de a pune căluș presei.

"Nu cred că vreun stat civilizat se va inspira din aceste reglementări", a adăugat Adrian Mogoș.

Potrivit opiniei președintelui PNL-Iași, modul în care au fost reformulate articolele 205-206 și 238-239 ale C.P. reprezintă un semn că ***"după ziariști, urmează partidele de opoziție care nu sînt de acord"*** cu ideile reprezentanților partidelor coaliției majoritare (PDSR, PUNR, PRM, PSM).

"Prea multe lucruri murdare ne-au făcut Văcăroiu și PDSR. Dacă PNL va face parte dintr-o majoritate parlamentară, această lege va fi rediscutată în parlament, deoarece nu are nimic comun cu democrația", a precizat vicepreședintele PNL-Iași, ***Titus Ceia.***

În cadrul conferinței de presă a PNL care a avut loc ieri, la București, ***Radu Boroianu***, vicepreședintele acestui partid a cerut parlamentului să adopte în regim de urgență un pachet de legi privind administrația publică locală (Statutul funcționarului public, Legea bugetelor locale, Legea cadastrului general și a publicității imobiliare).

La rîndul său, ***George Danielescu***, vicepreședintele PNL, a subliniat că dacă guvernul nu va publica, pînă la data de 30 septembrie a.c., lista datoriilor societăților comerciale propuse pentru privatizare, cetățenilor români li se vor oferi spre privatizare nu capital, ci datorii.

Comentînd pe marginea modelului de privatizare aplicat de guvern, George Danielescu a menționat că, potrivit opiniei sale, societățile comerciale ar fi trebuit supuse privatizării în etape succesive.

Pe de altă parte, în cadrul conferinței de presă a PNL Iași, președintele Adrian Mogoș s-a referit la noțiunea de "românism", noțiune nou apărută în limbajul politic actual.

"Românismul se vrea mai mult, realizarea concretă a unei conviețuiri normale, un fel de împăcare cu toți cei care se găsesc în spațiul geografic românesc", a menționat Adrian Mogoș. **(Monica TOMA)**

Gheorghe Funar a cerut Ministerului Culturii destituirea conducerii Teatrului și Operei Maghiare de Stat din Cluj

■ ***Ministerul Culturii nu este la curent cu cererea primarului din Cluj***

Gheorghe Funar a cerut Ministerului Culturii anchetarea și destituirea conducerii Teatrului și Operei Maghiare de Stat din Cluj Napoca. Măsura a fost solicitată ca urmare a amplasării pe fațada Operei a unui panou care anunța, doar în limba maghiară, manifestările ocazionate de împlinirea a 50 de ani de la moartea muzicologului Bela Bartok. După un ultimatum dat instituției de cultură maghiare în data de 20 septembrie a.c., Primăria a dispus înlăturarea afișului și amendarea conducerii Operei cu 1,8 milioane de lei. În dimineața următoare, responsabilii Operei Maghiare au reinstalat afișul pe fațada clădirii și au amenințat că vor contesta în instanță decizia de sancționare. Biroul de presă al Primăriei Cluj a informat, joi, că a acordat o nouă amendă, în valoare de 2 milioane. Comunicatul remis Agenției MEDIAFAX precizează că, prin acțiunile lor, organizatorii Zilelor Bartok vizează încălcarea legilor statului român, urmărindu-se ***"sfidarea inițiativei Președintelui României privind reconcilierea istorică româno-ungară"***. Documentul mai subliniază că Primăria va sancționa orice reinstalare a panoului, sumele încasate din amenzi urmînd a fi folosite pentru continuarea acțiunii de asfaltare a străzilor municipiului.

Ion Țugui, purtător de cuvînt al Ministerului Culturii, a declarat vineri agenției MEDIAFAX că noua inițiativă a primarului clujean Gheorghe Funar, privind cererea de destituire a conducerii Teatrului și Operei Maghiare de Stat din Cluj-Napoca, nu a fost adusă la cunoștința ministerului de resort. Personal, Țugui s-a declarat de acord cu acțiunea de eliminare a panourilor de afișaj pe care sînt inscripționate texte în limba maghiară, acțiune inițiată de Funar. Printr-un comunicat difuzat vineri, Biroul de presă al Primăriei clujene anunță că la ***"Teatrul și Opera Maghiară din localitate sînt organizate acțiuni vizînd încălcarea legilor statului român, urmărindu-se sfidarea populației majoritare românești, precum și subminarea inițiativei Președintelui României, privind reconcilierea istorică româno-ungară"***. În consecință, comunicatul precizează că ***"cei care încalcă legile statului român și îl sfidează pe președintele țării, nu merită să mai primească salarii de la Ministerul Culturii"***.

O echipă a RENEL, însoțită de ***Tiberiu Marțian***, șeful corpului de control și gospodărie comunală a Primăriei Cluj, și doi gardieni publici, a înlăturat, vineri dimineață, de pe clădirea Operei Maghiare, pancarta care anunța Zilele Bela Bartok. Cîteva minute mai tîrziu, pancarta, care fusese încredințată funcționarilor instituției de cultură, a fost reinstalată pe frontispiciul imobilului. Somată de directorul Operei, ***Simon Gabor,*** să reprezinte o împuternicire pentru înlăturarea afișului, echipa de intervenție nu a putut prezenta un document scris. Conflictul, generat cu cîteva zile în urmă de anunțul în limba maghiară, a căpătat note dramatice vineri, după ce Primăria a amendat ***"încălcarea legislației privind afișajul"*** și a dispus coborîrea pancartei de pe clădire. Directorul Gabor a declarat că a informat Ministerul Culturii de situația creată și că va depune, la Judecătoria Cluj, pe 25 septembrie, o plîngere împotriva Primăriei. El a precizat că nu a primit nici o înștiințare scrisă, prin care să i se comunice că instituția pe care o conduce a fost amendată. ***"Luni, senatorul UDMR Peter Buchwald va face o interpelare în Parlament privind situația conflictuală de la Cluj"***, a adăugat Gabor. La rîndul său, Gheorghe Funar a comunicat că a cerut ministerului de resort să deschidă o anchetă și să destituie conducerea Operei Maghiare, responsabilă de încălcarea legilor statului român, dar și de "sfidarea inițiativei Președintelui României privind reconcilierea istorică româno-ungară". Vineri, de la primele ore ale dimineții, staționează în zona Operei un echipaj al Poliției Cluj. În același timp, liniile telefonice ale instituției au fost întrerupte. Potrivit declarațiilor conducerii Operei, un reprezentant al Romtelecom a comunicat că liniile telefonice nu funcționează din cauza unor lucrări efectuate în zonă, urmînd a fi deblocate, cel mai devreme, în data de 25 septembrie. Într-o declarație acordată Agenției MEDIAFAX, prefectul de Cluj, ***Grigore Zanc***, a caracterizat ca "neserioasă" acțiunea lui Gheorghe Funar de îndepărtare de a pancartei de pe clădirea Operei. Pe de altă parte, Zanc a apreciat că menținerea unui asemenea afiș, scris exclusiv în limba maghiară, reprezintă ***"un afront adus românilor"***.

Președintele PUNR vrea să-și impună ideile cu orice preț

DUVANĂ
EN GROS
• PULPE PUI (S.U.A.) SFERTURI (ÎNTREGI) INTERFOLIATE - 4000 lei/kg
• FICĂȚEI PUI - 4908 lei/kg
• ARIPI CURCĂ - 3485 lei/kg
• TELEMEA MIXTĂ - - 2700 lei/kg
• PEȘTE CONGELAT COD D/E (ALASKA) - 2652 lei/kg
NUMAI CUMPĂRÎND DE LA DUVANA PUTEȚI AVEA PROFIT
Bd. Ștefan cel Mare 8 A
Tel. 032/212965, 211369
Fax 212965
ZILNIC 8⁰⁰-19⁰⁰

APA MINERALA NATURALA
AMFITEATRU
ETERNA TINERETE
- apă minerală din izvorul AMFITEATRU Copou, îmbuteliată în sticle de 1/2 l de
AQUAMOLD TRADING
str. Munteni nr. 34 Iași, 6600
Tel./Fax 032/250011, 250012
La cerere se asigură transportul la domiciliul clienților

SOCIETATEA COMERCIALĂ
MOLDOVA TRICOTAJE S.A.
angajează urgent cu probă de lucru
2 instalatori încălzire centrală
Relații la serviciul personal-salarizare al societății, telefon 137655 int. 143.

SC CERAMICA SA IAȘI
Ceramica
Calea Chișinăului nr. 176, tel. 032/135590, fax 032/130602
anunță cumpărătorii că începînd cu data de 25.09.1995 prețul de livrare la toate sortimentele de produse ceramice, cu excepția țiglei și plăcajului ceramic, se reduce temporar cu 10%.
Livrarea se face auto sau vagonabil.

AVEȚI NEVOIE DE LIMBA ENGLEZĂ?
Doriți să învățați cu profesori instruiți de Consiliul Britanic, manuale din Marea Britanie, dotare modernă asigurată de Fundația Soros?
International Language Centre
ILC
Str. Moara de Foc 35, et. 8,
6600 Iași, România
tel.: 032/252850, 252870
fax: 032/252902
Set up by the Soros Foundation in 1992
Professional expertise - British Council
vă ajută să progresați foarte repede prin cursuri cu orar flexibil pentru orice nivel, orice intensitate, orice vîrsă sau scop. Înscrieri permanente și pentru admitere facultate, TOEFL, Cambridge Certificate, Business, cursuri zilnice preșcolari.
OFERIM ȘI CURSURI DE LIMBA ITALIANĂ, SPANIOLĂ, ROMÂNĂ PENTRU STRĂINI, alte limbi.

REGIA AUTONOMĂ DE TRANSPORT ÎN COMUN IAȘI
Pentru descongestionarea circulației de pe traseele 9 și 9 barat, în zilele lucrătoare, între orele 6,00 - 8,00, RATC Iași introduce cu caracter experimental, traseul de tramvaie, curse speciale, CUG - TG. CUCU.
Vor fi planificate vagoane TIMIȘ de mare capacitate pe care vor putea fi folosite abonamente de pe celelalte trasee comune.
Din motive de nerentabilitate, traseul de autobuze nr. 41 - CUG - Pd. Roș - Țuțora, se desființează.

A apărut nr. 37/21 septembrie 1995, al revistei
Capital
Săptămînal economic și financiar
SUPLIMENT LEGISLATIV INVESTIȚII Capital supliment lunar gratuit
○ Fondurile mutuale au intrat în legalitate
Singurul care nu a fost autorizat este FMOA, administrat de SAFI
○ Cristian Țânțăreanu: "Sînt mîndru că nu am făcut afaceri cu statul"
Miliardarul din comuna Corbeanca afirmă că dezastrul acestei țări nu vine de la politicieni, ci de la micii funcționari din administrație
○ Creșterea economică duce la rectificarea bugetului
Veniturile statului au scăzut cu 173 miliarde lei din cauza reducerii inflației și a dobînzilor
○ Topul întreprinderilor privatizabile
Continuăm prezentarea celor mai rentabile societăți comerciale
○ Centre de consultanță în afaceri
Rețeaua națională a centrelor de consultanță și servicii pentru întreprinderile mici și mijlocii
○ Tehnologia ca produs de masă
Realizarea programului Windows '95 a costat 100 milioane dolari

SUCCESUL AFACERILOR dumneavoastră prin TINERETUL LIBER
Pentru reclame și anunțuri de mică publicitate vă puteți adresa Companiei de Publicitate NORD-EST
6600 Iași, str. Smîrdan, nr. 5
tel. 032/17.25.57, fax: 032/14.45.77

EDITORIAL

Cum poate fi limitată puterea?

Dorin POPA

F. A. Hayek, considerat de către mulți drept cel mai mare gînditor liberal al veacului nostru, credea că limitarea efectivă a puterii reprezintă problema cea mai importantă a oricărei ordini sociale. Hayek a considerat, pe bună dreptate, că orice putere tinde să crească indefinit și să abuzeze de prerogativele ei. Aceasta pare a fi o adevărată "lege" a puterii analizată de alți politologi pe larg. Montesquieu spusese pe vremuri, cu o formulă simpatică, dar greu de aplicat, că: "Puterea trebuie să oprească puterea". Si, totuși, cum poate fi limitată puterea, ce se poate face pentru îngrădirea ei? Se pare că nu există, pînă acum, decît două căi de limitare a puterii pe care în special filosofia politică liberală le-a sesizat de multă vreme. În primul rînd, limitarea puterii se poate face din interior, prin separarea puterilor în stat. A doua cale de limitare a puterii vine din exterior, prin intermediul contraputerilor. Această a doua cale pare a fi mult mai eficientă în zilele noastre. În cazul României actuale, este evidentă limitarea puterii regimului Iliescu de către forurile și organismele internaționale. În absența acestor organisme internaționale, Ion Iliescu ar fi putut institui, prin vot liber (!), cel mai autoritar regim cu putință. Din păcate, trebuie să recunoaștem că noi, românii, mai ales prin votul nostru vesel de la 20 mai 1990, am dat semnal verde puterii politice de atunci să se manifeste oricît de totalitar ar fi dorit. Mare noroc am avut, iată, de faptul că, la un moment dat, Petre Roman nu s-a mai înțeles cu Ion Iliescu. Ruptura dintre cei doi a dus, fatalmente, la un plus de democrație. De ce? Pentru că, atunci, mulți români s-au despărțit - pentru totdeauna, sper - de ideea partidului monolitic.

Se știe că puterea politică poate fi contracarată, în primul rînd, pe plan intern, de către societatea civilă. Numai societatea civilă poate face să apară forțe capabile să diminueze excesele puterii politice. După cum se vede cu ochiul liber, în România, separarea puterilor în stat a avut loc numai pe hîrtie. Țin să spun cititorilor noștri că, dacă ținem seama de tot ce s-a făcut în ultimii ani, în materie de democrație, pe hîrtie, la noi, ajungem la concluzia că România este cel mai democratic stat din lume. Și, într-adevăr, pe hîrtie, toate normele și toate principiile celor mai noi manuale de democrație din lume sînt respectate în România. Și totuși...

Totuși nu putem trăi într-o societate democratică, așteptînd ca democrația să fie impusă de sus în jos. Iar de jos... Experiența noastră democratică de dinainte de '89 este nulă. De aceea și Opoziția noastră este mai puțin eficientă, pentru că mai puțin eficienți sîntem noi, muritorii de rînd. Pentru a vorbi de democrație în România, ar trebui să existe o voință reală de schimbare atît a puterii cît și a societății civile. În tranziție - oricare ar fi ea - rolul puterii, din nefericire, este deosebit de important. Puterea actuală din România n-a fost sensibilă decît la semnalele care au venit din exterior. Deci, puterea, la noi, a fost limitată numai datorită contraputerilor. De aceea, regimul Iliescu a creat - ca la carte - numeroase instituții democratice, dar care sînt lipsite de o viață reală (democratică). Dacă ar fi fost după noi, votanții din mai '90, Iliescu se putea încorona și rege, putea deveni despot luminat, putea conduce fără parlament, fără guvern, sprijinindu-se doar pe C.C.-ul său. Să nu uităm niciodată că Hitler a ajuns la putere prin vot liber, să nu uităm nici o clipă că, pentru a trăi în democrație, trebuie să devenim fiecare dintre noi democrați.

Orice putere, oricît de benefică pentru societate, trebuie limitată cu multă severitate. Asta ne învață chiar istoria nefericită a acestui secol. Însă pentru a limita puterea trebuie ca fiecare din noi să umple cu sens noțiunea simplă de cetățean. ■

CAFEAUA DE DIMINEAȚĂ

Lecția Lordului Menuhin de acum 49 de ani

Marele dirijor lord Yehudi Menuhin a condiționat venirea la București de prezența princepesei Margareta. Dinstinsul muzician a cinstit regalitatea română ca și acum 49 de ani, cînd a mai fost o dată în România. Era în iunie 1946. George Enescu era ca un ostatic, neputînd pleca din țară. I se dăduseră cîteva onoruri, dar condiționat. Or, Menuhin venise anume să-l ia pe Enescu. Era încă pe tron regele, și el ostatec!

Menuhin merse în audiență la Palat și se sfătui cu regele Mihai. Atunci se stabili între ei o prietenie trainică. Mihai îl sfătui să trateze problema cu Gheorghiu-Dej. Și astfel, s-au aranjat lucrurile. Menuhin și Enescu au dat trei concerte în cea mai mare sală din București (Cinema ARO - 3000 de locuri), cu bilete la prețuri pipărate, iar încasările au mers, sub o formă oarecare, la partid. Cert e că Menuhin n-a plecat din România decît cu George Enescu, care s-a stabilit apoi la Paris. Probabil că la negocieri un cuvînt a avut și regele. La ultimul concert din seria celor trei se petrecu următoarea scenă, descrisă de un martor, Nicoleta Frank:

"În acea dimineață de duminică din luna iunie 1946, un concert popular excepțional se dădea la cinema ARO, situat pe unul din marile bulevarde ale Bucureștiului. Și ce concert! Yehudi Menihin se întorsese în România după război, pentru a regăsi locurile vacanțelor sale studioase de odinioară și, înainte de toate, pentru a-l revedea pe George Enescu, acela care-i îndrumase cariera în perioada în care, copil minune, entuziasma deja lumea.

Enescu la pupitru, Menuhin solist, un program clasic presărat cu opere moderne, totul făcea din acea dimineață însorită un regal, un vis, o comuniune a sufletelor și a spiritelor; evadai astfel din realitatea cotidiană, apăsătoare prin incertitudinea zilei de mîine și prin teamă terorii abia născute, dar atît de amenințătoare.

Potrivit programului distribuit la intrare, prima parte a concertului luă sfîrșit. Orchestra și dirijorul nu părăseau totuși sala, solistul nici atît. Bineînțeles că aplauzele continuau, publicul în picioare, ovaționîndu-i pe divinii muzicieni. Gesticulînd brusc, Enescu și Menuhin făcură semn, unul cu bagheta, celălalt cu arcușul, ca lumea să se așeze. Ce fericire, urma să mai ascultăm o bucată, o ocazie nesperată la sfîrșitul primei părți a concertului! Și o liniște religioasă umplu din nou sala.

Orchestra rămăsese în picioare.

Lord Yehudi Menuhin, violonistul Alberto Lysy și participanții români la cursurile Academiei "Mehudin" de la Gstaad - Elveția: violoncelista Diana Ligeti, violoniștii Silvia Simionescu și Bogdan Zvorișteanu, precum și violonistul Liviu Prunaru, cadru didactic al Academiei, prezent acum în calitate de solist în concertul de deschidere al Festivalului "George Enescu".

Enescu și Menuhin mai erau cu fața la sală. Abia atunci a fost remarcată prezența unui nou-venit, scud, bondoc și cu o alură pompoasă. Personajul, care se așezase între George Enescu și Yehudi Menuhin, nu semăna deloc cu aceștia, aerul său plin de importanță contrasta cu simplitatea acestor muzicieni de geniu.

Intrusul înaintă pînă în avanscenă și, desfăcînd un papirus de care atîrna o panglică roșie purtînd un greu sigiliu, își drese vocea înainte de a începe să citească documentul în mod vădit prețios:

"Noi, Mihai I, prin voia Domnului și a țării Rege al României. Noi conferim...". "Trăiască Regele!". O voce din sală comentînd astfel formula oficială, ca și cum ar fi fost vorba de o veste bună, făcu publicul să se ridice dintr-o singură mișcare, strigînd: "Trăiască Regele!". Ministrul însărcinat să remită o decorație lui Yehudi Menuhin în numele Regelui Mihai reluă lectura:

Aurel LEON

"Noi, Mihai I, prin voia Domnului și a țării Rege al României. Noi conferim..."

Vacarmul reîncepu și mai puternic. Nu ne mai strigam bucuria, o urlam.

Solistul își reveni și începu imnul. După el toată orchestra, după orchestră - toată sala. În sfîrșit, sala în delir l-a aplaudat pe Menuhin, care, în genunchi, sărută mîna lui Enescu. De altfel, în memoria profesorului său, la Academia "Menuhin" de la Gstaad (Elveția) cultivă în special talente românești, lordul fiind un mare prieten al României.

Cazul relatat aici amintește un altul: cel al marelui actor Puiu Iancovescu, celebru în București. Urma să deschidă un spectacol omagial în sala Arlus din pasajul Comedia. În sală erau ștabii din partid, în frunte cu Gheorghiu-Dej. Iancovescu a ieșit în fața cortinei, a îngenunchiat și a început emoționat și emoționant: "Trăiască Regele!". Pentru isprava asta a primit nu știu cîți ani de pușcărie. ■

SUB SEMNUL LUI IONA

Soarele și răsăritul ortodoxiei (I)

Radu PĂRPĂUȚĂ

Recent, în presa moniторiceasca a apărut o informație care, citită printre rînduri (și cînd este vorba de politica rusească trebuie să citim printre rînduri, ca pe vremea lui Ceașcă), ar trebui să ne dea de gîndit. Este posibil un conflict de interese între conducerea Bisericii Pravoslavonice ruse și Patriarhia de la Constantinopol. Cîteva fapte recente vin în sprijinul acestei supoziții. La o conferință ortodoxă desfășurată în Cipru - stabilindu-se cu acest prilej detaliile viitoarei întîlniri a tuturor patriarhilor ortodocși din insula Padmos, locul de naștere al Sfîntului Ioan, care a scris acum 1900 de ani ultima mare carte a Noului Testament, Apocalipsa - au lipsit reprezentanții Bisericii Ortodoxe Ruse. Faptul nu este întîmplător. Divergențele dintre Patriarhia de la Moscova și Patriarhia Ecumenică de la Constantinopol nu s-au manifestat numai cu acest prilej. Nu cu mult timp în urmă, patriarhul Alexei al II-lea al întregii Rusii a cerut prin intermediul unui interviu, transmis de Televiziunea (atenție!) Bulgară, "unirea celor de credință ortodoxă din Bulgaria și România în sprijinul sîrbilor bosniaci". În fapt, comentează presa, Biserica Ortodoxă Rusă dorește mutarea polului ecumenic de la Constantinopol la Moscova. Cu toate că Sanctitatea Sa Bartholomaios I, Patriarhul Ecumenic al Constantinopolului, a dezmințit toate afirmațiile privind un eventual conflict în cadrul Bisericii Ortodoxe, Sanctitatea Sa a menționat, într-un interviu acordat cotidianului "Le Monde", că Patriarhia Ecumenică dezaprobă orice alianță politică în numele Bisericii Ortodoxe. Conchidem, urmînd vorbele vestitului ziarist D.F., de la "Monitorul", că "sub pojghița unor declarații seci și protocolare, tensiunile dintre Moscova și Constantinopol sînt gata să erupă".

Citind presa, dăm peste o declarație a "tribunului" C.V. Tudor care afirmă că forțele ONU și NATO sînt în mîinile "ocultei mondiale" și doar diplomația rusească a dat dovadă de echilibru, Rusia devenind astfel "salvatoarea" popoarelor ortodoxe. Ni se pare că aici nu sînt doar vorbele unui tembel. Vorbele acestea seamănă cu acelea ale unei sărmane profesoare, care, în nemernicia ei, îmi spunea într-o cancelarie și pe vremea aceluiași Ceașcă:
mai bine ne-ar lua rușii. De fapt, biata doamnă profesoară se făcea ecoul unor păreri care circulau și circulă în anumite medii.

Fără a ne contamina de boala din ultimii cinci ani a ziaristului român, scenarita, ne încumetăm să afirmăm, dacă adunăm și alte evenimente din ultimii ani, dar și din ultimele sute de ani, la care nu ne vom opri (vezi, totuși, tratatul de amiciție cu Uniunea Sovietică, nesemnat doar prin faptul că respectiva Uniune s-a desființat), că ***pericolul rusesc există.*** Și nu e vorba de scenarii oculte aici. O istorie întreagă ne-o demonstrează. Sigur, dovezi concrete nu există. Sigur că asupra acestor intenții se tace. Și, sigur, că se înțelege de ce. Dar tăcerea e asurzitoare, dacă mi se permite acest oximoron, iar o îndelungată istorie ne îndeamnă să ne adulmecăm destinul.

Spuneam că o istorie întreagă ne demonstrează politica de rapt rusească și apoi sovietică. Mai trebuie oare să demonstrăm? Dar Basarabia, dar Bucovina de Nord mai necesită lămuriri?

Lupta dintre David și Goliat, dintre colosul moscovit și micile principate dunărene - cum a denumit-o marele politician I.G. Duca, lăudînd meritele lui Ion I. C. Brătianu, cel care a impus țarului comanda domnitorului Carol asupra armatelor ruso-române de la Plevna - această luptă nu încetează nici azi. Pentru edificare, n-ar strica să ne afundăm puțin în istorie, mai precis în zoaiele istoriei. Se va vedea de ce folosesc acest cuvînt cam neortodox. ■

UNGHIUL DE TRAGERE

Minoritatea în derută

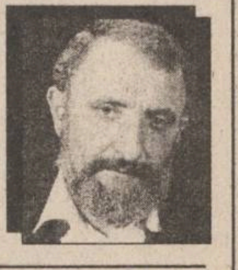

Val CONDURACHE

După ce am publicat seria de articole "O întrebare retorică", o cunoștință apropiată m-a întrebat fără ocolișuri: "Vrei să te pui bine cu CDR și cu Emil Constantinescu?" Întrebarea mi s-a părut atît de absurdă, încît, pe moment, nu am găsit nici un răspuns potrivit. M-am întrebat, la rîndul meu, care ar putea fi interesele mele (sau ale altcuiva) în a se pune bine cu CDR și cu Emil Constantinescu. Ce funcție, ce alte avantaje mi-ar putea oferi CDR, o alianță din care au plecat PAC, PL'93, două partide în care se află mulți dintre oamenii care gîndesc la fel ca mine, ce promisiuni mi-ar putea face (sau ar putea face altcuiva) dl Emil Constantinescu? Eu nu vreau "să mă pun bine" cu nimeni, ci mă aflu, de fiecare dată, unde mă aflu, pentru că mă simt bine acolo. Sînt foarte atent și la cine se află în dreapta mea și la cine se află în stînga mea. Doar la cîteva înmormîntări m-am văzut obligat să particip la ceremonie alături de oameni pentru care aveam doar motive de dispreț. Dar faptul că și ei conduceau pe ultimul drum un om la care eu ținusem dintr-un motiv sau altul nu mă putea împiedica să fiu de față. Altminteri, nici la o nuntă nu m-aș duce, nici într-o revistă n-aș publica dacă alături de mine, la dreapta ori la stînga, dedesubt sau deasupra, în pagină, aș găsi un om fără coloană vertebrală.

Am afirmat și eu, cu destulă vreme în urmă, că liderii partidelor de opoziție nu trebuie cocoloșiți. Pînă la alegerile din 1992 am înțeles necesitatea unor menajamente. Opoziția nu avea lideri cu experiență politică, iar Guvernarea, cu televiziunea la subțioară, avea grijă să-i compromită prin toate mijloacele. După furia alegerilor din 1992, era de datoria presei să sancționeze cu aceeași unitate de măsură greșelile Puterii și gafele Opoziției. Măcar presa avea obligația să se instaleze cu toate prerogativele în statul de drept. Și am căzut de acord cu mine, în sinea mea, că oamenii politici din Opoziție trebuie tratați cu aceeași franchețe ca și reprezentanții guvernanților.

Spre deosebire de alți colegi de breaslă, aflați și ei în Opoziție sau, mă rog, de partea ei, eu nu vreau să confund nici o clipă Opoziția cu oamenii politici care o reprezintă temporar. Cei 47% de cetățeni români care au votat în 1992 cu CDR și PD (FSN), nu au mers, toți, pe mîna d-lui Emil Constantinescu, în alegerile prezidențiale, ori pe mîna candidaților CDR și PD(FSN) în alegerile parlamentare. Cînd am votat cu CDR nu aveam habar cine sînt d-nii Vasile Lupu sau Manea. Am pus ștampila pe semnul CDR pentru că voiam o schimbare. La fel ca mine au făcut 47% din cetățenii cu drept de vot din România. Candidații la președinție propuși de Opoziție mă pot dezamăgi, parlamentarii de asemeni. Dar eu nu vreau să confund relația mea personală cu dl Vasile Lupu, de pildă, pe care nu l-am înțeles în ranchiunele lui. Niciodată nu aș vota un candidat al PDSR numai pentru că nu-mi plac reacțiile d-lui Vasile Lupu. Dimpotrivă. Dacă în alegerile locale CDR s-ar înfrunta cu un candidat la funcția de primar propus de PDSR, eu aș vota candidatul d-lui Lupu, cu toate că președintele PNȚCD Iași nu-mi place. Dl Constantinescu nu mi-a plăcut în 1992, dar eu nu urmam să devin prietenul lui, nu votam cu el ca să locuim în același apartament. Incluzîndu-mă între cei 47% din cetățenii României cu drept de vot, care vor o altă politică decît aceea dusă pînă acum de guvernanți, de nu voi găsi un alt candidat de opoziție cu mai multă charismă, cu mai multă abilitate politică, voi pune stampila tot pe numele d-lui Emil Constantinescu. Eu nu personalizez Opoziția. Opoziția nu este nici dl Constantinescu, nici dl Vasile Lupu. Nici nu votez orbește. Prin votul meu, vreau să-mi apăr interesele, iar interesele mele, convingerile mele, stau în contrazicere flagrantă cu apucăturile totalitare ale PDSR, care preferă proștii fideli în locul deștepților nehotărîți. De partidele satelit nici nu vreau să vorbesc. Ele sînt create artificial, în buzunarele secrete ale puterii de după 1989 și execută orbește pînă și planurile de disidență care li se impun.

Închei aici: eu nu sînt alături de oamenii politici care reprezintă opoziția, ei nu sînt îngeri, nici diavoli. Dar rămîn solidar cu cei 47% de cetățeni români (să dea Dumnezeu ca ei să fie, în 1996, 51%) sătui de minciună. De-ar fi să aleg, încă o dată, între dl Ion Iliescu și dl Emil Constantinescu, l-aș vota, încă o dată, pe cel din urmă și nu din simpatie viscerală. Gafele pe care le-a făcut în evoluția politică de pînă acum n-au avut nici un efect în politica internă sau externă a României. Hotărîrile președintelui ales, dl Ion Iliescu, ne angajează, însă, pe toți într-o direcție pe care unii o vrem, alții n-o vrem. Ce m-ar putea determina să votez cu dl Iliescu?

Cînd eu vreau cu hotărîre altceva decît domnia sa, prefer să mă încredințez unui diletant care vrea același lucru ca mine. Cu ce mă ajută profesionalismul politic al d-lui Ion Iliescu, dacă zi de zi legile țării și hotărîrile guvernului sînt pe dos decît aș vrea eu să fie? ■

CRONICA ORTODOXĂ

Este democrația fără Dumnezeu?

Dan CIACHIR

La începutul lunii septembrie, Andrei Cornea a publicat pe prima pagină din revista 22 un articol virulent împotriva introducerii religiei ca obiect de studiu obligatoriu în învățămîntul primar românesc. Două idei rețin îndeosebi atenția în textul respectiv: 1. aceea că stat democrat înseamnă stat secular (dacă nu de-a dreptul ateu); 2. că intelectualii ar fi fost cei dintîi chemați să protesteze împotriva acestei "samavolnicii".

Înainte de a le discuta, trebuie spus că religia n-a devenit peste noapte obiect de studiu obligatoriu în învățămîntul primar. Povestea ***reintroducerii*** religiei în învățămîntul de stat românesc e complexă și lungă. Obiectul a fost mai întîi facultativ, s-a numit oră de "educație moral-religioasă", a întîmpinat, sub semnătura unui cunoscut intelectual, Sorin Antohi, opoziția inițială a Ministerului Învățămîntului, apoi cursul a devenit săptămînal, s-a numit chiar ***religie*** și a ajuns să fie predat de peste opt mii de preoți și alte trei mii de persoane abilitate de Biserică. Un sondaj din primăvară arăta faptul că 89 la sută dintre părinți sînt de acord cu predarea obiectului respectiv în școli. Parlamentul a legiferat o stare de fapt. Mai mult: se nădăjduia că religia va ajunge obligatorie și în cursul gimnazial. Or fi părinții din România, cei cu copii de școală, mistici sau obscurantiști, dar nouă din zece vor ca odraslele lor să învețe religie, iar democrația se pleacă necondiționat imperativului numeric. Nu?

Dar stat liberal-democratic, susține Andrei Cornea, înseamnă stat secular; fără Dumnezeu. Așa stau lucrurile? Teoretic, da. Dacă îl considerăm un fruct al Revoluției franceze, al luminismului și al anticlericalismului tip Napoleon al III-lea. Acest tip de stat a cucerit însă cu mare succes spațiile protestante și neoprotestante, deci pe cele cu confesiuni sărăcite sacramental, însă a biruit mai greu în lumea catolică. Faptul că în Spania, Biserica a reușit nu de mult să împiedice, fie și doar pentru o vreme, apariția cărții blasfematorii a lui Cioran, ***Demiurgul cel rău,*** spune sau sugerează ceva. Nu știu dacă religia se predă în Spania, țară din Piața Comună, dar Grecia e un stat dacă nu perfect "european", cel puțin membru în cele două organisme care dau cel mai sigur certificat de europeneitate: Piața Comună și NATO. În această Grecie, cît se poate de ***democratică*** și de ***europeană*** deci, Statul nu numai că nu este fără Dumnezeu, cum l-ar dori editorialistul de la 22, ci este stat confesional; contopit cu Biserica, întocmai cum era statul teocratic bizantin. Aici, de pildă, căsătoria pentru a fi validă, trebuie celebrată inițial la Biserică. Mai pe românește; treci întîi pe la popă și abia apoi pe la primărie.

Statul nostru modern, întemeiat de Cuza și de echipa sa guvernamentală atee, a fost fără îndoială democratic și nu folosesc ghilimelele, dăruindu-și, cum se știe, o constituție copiată de Eugen Carada după cea belgiană. Dar "secular" sadea nu-i dădea mîna să fie, oricît ar fi dorit-o ucenicul lui Napoleon al III-lea care dăduse monahismului legiuiri identice cu Decretul 410/1959, cel prin care comuniștii decimau monahismul. Iar cu vremea s-a ajuns la un hibrid. Statul rămînea despărțit de Biserică, dar Constituția din 1923 desemna Biserica Ortodoxă drept dominantă. Motiv pentru care religia se preda în școli din prima clasă elementară pînă în ultima de liceu. Au scos-o apoi comuniștii, în 1948, cînd au dat o lege a lor a învățămîntului. Tot potrivit legiuirilor "burgheze", învățămîntul celorlalte culte și confesiuni era particular, așa cum ar vrea intelectualii noștri democrați să fie azi religia: să se predea la niște ***școli de duminică,*** precum se întîmplă la neoprotestanții de peste Ocean. Las la o parte faptul că s-a ajuns la asemenea separări stricte confesionale, în Apus, din cauza Reformei care a scindat națiunea germană și nu numai pe ea. Așadar, statul român pre-comunist, în care suveranii erau unși de Biserică și mărturiseau pe Dumnezeu, prăznuia sărbătorile creștine, impunea predarea religiei în întreg învățămîntul preuniversitar și lua jurămînt pe Cruce și pe Evanghelie (nu pe Biblie, cum se face azi, ca în filmele americane). Și totuși, nimeni nu s-a plîns de democratismul și de liberalismul acestui stat care poate nu se omora cu credinciosia. Dar știa ce înseamnă Biserica și Ortodoxia pentru supușii lui!

Să trecem acum la a doua idee. Cine ar fi trebuit să strige, ca din gură de șarpe, împotriva obligativității religiei în învățămîntul primar mai întîi și-ntîi? Intelectualii. Negreșit, cum am spus și cu alt prilej, intelectualitatea apuseană de azi are o pronunțată coloratură de stînga. E foarte veselă cînd vine vorba de secularism. Fructul teoretic al comunismului s-a copt în minți de belferi și de cugetători ce-și spuneau "liberi". Spița lor a fost, poate nu întîmplător, evitată de Hristos. Dar, pe de altă parte, postamentul, temelia acestei Europe de care se face atîta caz a fost eminamente creștină. Și a rămas ca atare pînă acum vreo două sute de ani. Ceea ce nu înseamnă că intelectualitatea e compusă exclusiv din caprele care la împărțirea irevocabilă vor fi situate la stînga; are și destule oi. E inutil să facem un asemenea pomelnic.

La pocher, cînd cineva face un blaint, se spune că încălzește jocul. Și articolul din 22 are acest merit de netăgăduit. Cu atît mai mult cu cît nu e stingher; e parte din întreg. Intelectualii, cel puțin pînă de curînd, cu cîteva excepții notabile, nu se înghesuiau să mărturisească Biserica și pe Hristos - în scris și în public. Sau o făceau dezlînat. Intelectualii de stînga se înghesuie însă, în cîteva publicații, să-și propovăduiască secularismul. Numai că la ***Pe de trei!*** se poate răspunde cu ***Pe de șase!*** ■

TV EUROPA NOVA
canal 54

Duminică, 24 septembrie, ora 15:30

O lume nebună, nebună, nebună ...-

magazin duminical nonconformist

- *Miniaturi artistice*
- *Rubrica SF - "OZN. Dovezile" (documentar, partea I)*
- *Îndrăzneții înving*
- *Ciné vérité*
- *Muzică, surprize... și iar surprize*

Invitat: Constantin Simirad
Realizator: Mihaela Werner

BOMBA DE CAUCIUC

Sesiunea parlamentară din această toamnă a debutat cu niște ciudățenii de mai mare dragul. Dacă în vacanța parlamentară plecaseră niște oameni multumiți de ei, care se ocupaseră cu votarea unor legi faine, cum este cea cu ***dreptul parlamentarilor de-a fi membri în AGA pe bani frumoși și fără a face nemica***, iată că acuma vedem niște bărbați hotărîți, luptînd cu înfocare pentru întoarcerea în pas alergător a țării la vremurile statului totalitar. Mașina de fabricat legi a Puterii, formată din Pedesereu și cele trei partide de buzunar (PRM, PSM și PUNR) a votat în pas alergător niște amendamente la ***articolele 205-206 din Codul Penal***, care incriminează infracțiunile de insultă și calomnie, prin care se dă un spor de pedeapsă celor care sînt dovediți că au făcut acestea fărădelegi apelînd la mijloacele de informare în masă. Dacă aceste amendamente vor primi ***girul Curții Constituționale*** și vor fi ***promulgate de Președinte***, putem spune că se va rezolva definitiv și ***"problema presei independente"***, singurul cui îndreptat în direcția actualei Puteri. Pentru că, e clar, amendamentele de la 205-206 sînt îndreptate, cu precizie, împotriva ziariștilor, văzuți de majoritatea parlamentarilor ca niște borfași și potențiali infractori, chiar recidiviști, care merită pedepse mai mari decît alți cetățeni. Ce să-i faci dacă munca unui ziarist se regăsește în paginile unui ziar? Ce vină are un cetățean al patriei care a ales profesiunea de jurnalist? Adică dacă el greșește (că oameni sîntem cu toții) și se dovedește că a calomniat vreo persoană, de ce să fie pedepsit mai tare decît o babă de la uluci, care o spurcă pe vecina? Ar trebui, atunci, interzisă profesiunea de ziarist cu totul, eventual anulat din Constituție articolul care garantează dreptul tuturor cetățenilor la exprimarea opiniei, nu-i așa?

Ceea ce este mult mai grav este că votarea agravantelor la infracțiunile de insultă și calomnie săvîrșite prin presă vor produce un efect teribil printre cetățeni. Oamenii știu că, la ora asta, nimeni nu se interesează de soarta lor, că nici o autoritate nu le ia în seamă necazurile, ziarele fiind singurele care încearcă să le facă publice problemele. De cele mai multe ori, oamenii vin la un ziar în disperare de cauză, după ce au epuizat toate căile legale de rezolvare a necazului lor. Iată că și ultima speranță a cetățeanului a fost distrusă de mașina de vot pedeseistă. De-acuma încolo, fiecare se va gîndi că e periculos să se ducă la un ziar și să facă publice nepăsarea și indolența cutărui funcționar care ar fi trebuit să-i rezolve problema, pentru că riscă să fie pedepsit mai tare decît dacă ar striga în Piața Unirii că i s-a făcut o nedreptate. Primul efect va fi cel al ***reabilitării scrisorilor anonime***, trimise la ziare, unde oamenii vor povesti despre cutare sau cutare golănie, fără a avea curajul să-și asume în nume propriu cele afirmate. În prezent, ziarele nu iau în seamă sesizările anonime, pentru că o gazetă trebuie să fie un intermediar între cetățean și autorități, nu o instituție de făcut investigații pe baza anonimelor. Al doilea efect va fi acela al intimidării ziariștilor. Nimeni nu va mai avea curajul să scrie despre cutare bandit sau mafiot, pentru că s-ar putea trezi cu o condamnare pentru ***"insultă prin presă"***.

De cea mai îngrozitoare lege care se dezbate în prezent este cea care abordează, într-un stil clar securistic, problemele ***"secretului de stat"*** și ***"secretului de serviciu"***, dar mult mai agresiv decît pe vremea lui Ceșcută. Deși SRI-ul n-a prins în ultimii cinci ani decît un nenorocit de spion, iată că se pune pe rol o lege ultratotalitară, de țară aflată în stare de război sau de asediu, care urmărește să blocheze accesul la orice tip de informație, clasată, după caz, ca ***"secret de stat"*** sau ***"secret de servicu"***. Prin această lege securistoidă, se încurajează, în mod sălbatic, turnătoria și secretomania imbecilă de pe vremea lui Neculai. Orice proiect de lege, aflat în dezbaterea Parlamentului, nu va putea fi publicat în presă, pentru că va fi considerat ***"secret de stat"***. Orice decizie incorectă a prefectului Dan Gâlea, de eliberare a unui titlu de proprietate, de exemplu, nu va mai putea fi dezbătută prin presă pentru că ea va fi considerată ***"secret de serviciu"***, nu-i așa? Așa-i. Vin vremuri grele pentru libertatea cuvîntului în scumpa noastră patrie, ***Republica România***.

LIZUCA și PATROCLE
de pe păturicea secretă de serviciu și de stat

CARNETUL ZILEI

VREMEA

7° - 18° C

În următoarele 24 de ore vremea va fi răcoroasă. Cerul va fi temporar noros și cu totul izolat este posibil să plouă slab. Vîntul va sufla slab la moderat, din sectorul N-V. Temperatura aerului va înregistra valori minime cuprinse între 7°-9°C, și maxime între 16°-18°C. **(Cristina Mariana DASCĂLU - Centrul de Prevedere a Vremii Bacău)**

CALENDARUL CREȘTIN-ORTODOX

✝ **Sîmbătă: Zămislirea Sf. Ioan Botezătorul; cv. Xantipi**
Duminică: Sf. mc. Tecla; v. Coprie

FARMACII DE GARDĂ

Farmacia nr. 2, Piața Unirii (tel. 116029)

SPITALE DE GARDĂ

Sîmbătă: Spitalul "Parhon" (tel. 140337): Clinica a IV-a Medicală, Clinica a II-a Chirurgie, Clinica a II-a Obstetrică.

Duminică: Spitalul "Spiridon" (tel. 142730): Clinica I Medicală, Clinica a III-a Chirurgie; **Maternitatea "Cuza Vodă"** (tel. 143320).

TELEVIZIUNEA NAȚIONALĂ

TVR 1

Sîmbătă: 7,00 La prima oră. ■ 9,00 Șapte note fermecate. ■ **10,00 Film serial pentru copii. Aventurile lui Skippy** (Australia, 1992). Ep. 14 ■ 10,30 Pas cu pas. Emisiune de știință pentru tineret. ■ 11,25 Vîrstele peliculei. ■ 12,20 Spirale prin timp. Întru mărirea neamului... ■ 12,40 Cuvinte potrivite. ■ 13,10 Festivalul Internațional "George Enescu". Selecțiuni ■ 14,00 Actualități ■ **14,10 Ora 25 - Tranzit TV**. Desene animate: Chip și Charly; Muzică; Film documentar: Începutul războiului rece; Reportaje; Noi și alte animale; Ei și filmul; Să ne amuzăm cu Jacques Martin!; Filme seriale: Polițiștii și Liceeni îndrăgostiți; Telesport; Agenda Festivalului Internațional "George Enescu" ■ **19,30 Festivalul Internațional "George Enescu"**. Orchestra Radioteleviziunii din Madrid.■ 20,40 Actualități. Buletin meteo ■ 21,00 Festivalul Internațional "George Enescu". Partea a doua. ■ **22,15 Film serial. Suspiciuni** (SUA, 1994). Ep. 6 ■ 23,10 Actualități ■ **23,30 Film serial. Perla neagră** (Argentina, 1994). Ep. 10 ■ 0,20 Medalion Joe Cocker ■ **1,15 Campionatul mondial de gimnastică ritmică.** Rezumat înregistrat de la Viena

Duminică: 8,00 Bună dimineața! ■ 9,00 Ping, Pong! ■ **10,00 Film serial pentru copii. Salty - leul mării** (SUA). Ultimul episod ■ **10,30 Lumină din lumină.** ■ 11,30 Din albumul celor mai frumoase melodii populare. ■ **12,00 Viața satului.** ■ 13,30 Atlas ■ 14,00 Actualități ■ 14,10 Poșta TV ■ **14,20 Video-magazin.** Un zîmbet printre melodii; Umor și muzică; Desene animate; Dedicații muzicale; De la benzi desenate la fotograme animate. Rubrică de Irina-Margareta Nistor; Cine, ce, unde, cînd?; Serialul emisiunii: Casa plină; Teatru scurt; Autograf muzical: Greta Pope; Video-curiozități ■ **17,45 Serial SF: Star Trek** - Ep. 93: Gradul N ■ 18,40 A doua Românie. Românii din Grecia ■ 19,10 Robingo 100. ■ 20,00 Actualități. Agenda europeană. Buletin Meteo ■ **20,50 Film artistic: Forța exploziei** (Anglia, 1979). Cu: Sophia Loren. ■ 22,30 Tragerile Loto Special 6/49 și Noroc ■ 22,40 Filmele săptămînii ■ 22,50 Duminica sportivă ■ 23,10 Actualități ■ 23,25 MTV. 3 from 1. Cu: Paukl Weller, East 17 și U2 ■ **23,55 Film serial. Anastasia** (Grecia). Ep. 4 ■ 0,45 Avanpremieră ■ 0,55 Nocturna lirică. Ioanid Romanescu

TVR 2

Sîmbătă: 7,00 Întîlnirea de sîmbătă. Program al Studioului TVR Cluj-Napoca. ■ 12,00 MTV - Disco Dance ■ **13,00 TVR Timișoara.** Sîmbătă la prînz. Emisiune de divertisment. ■ **13,30 Est Meridian Magazin de sfîrșit de săptămînă.** Program al Studioului TVR Iași: Niciodată toamna... ■ 15,55 Desene animate. Noi povestiri din orașul cu palmieri (Japonia) ■ **16,20 Film serial. Pasiuni secrete** (Columbia, 1992). Ep. 52 ■ 17,05 Spectacolul lumii, văzut de scriitorul Ioan Grigorescu. Egiptul. ■ 17,30 Serata muzicală TV. Realizator Iosif Sava ■ 20,30 Pariați pe campion! ■ 21,00 TVM. Mesager ■ **21,30 Film serial. Santa Barbara** (SUA). Ep. 241 ■ 22,15 Planeta Cinema - 100. Festivalul Internațional al Filmului, Veneția, 1995 ■ 22,45 Interferențe. Religie și societate ■ 23,45 Jazz Alive Show. Invitat Marius Popp. Colaborează Bogdan Pleșa

Duminică: 7,00 5 x 2. Magazin duminical. Program al Studioului TVR Iași ■ 13,00 Greatest Hits ■ 14,00 Actualități ■ 14,10 Desene animate. Noi povestiri din orașul cu palmieri (Japonia) ■ 14,35 Divertisment muzical, cu Pascal Sevran și invitații săi (CFI) ■ **15,00 Automobilism. Marele Premiu al Portugaliei** - cursa pentru Campionatul Mondial al Piloților de Formuna Unu. Transmisiune directă de la Estoril ■ **17,15 Film serial. Pasiuni secrete** (Columbia, 1992). Ep. 53 ■ 18,00 Vedete în recital. Bob Dylan (TV Spaniolă) ■ **18,30 Campionatul Mondial de Gimnastică ritmică** - finale. Transmisiune directă de la Viena ■ 19,45 Maeștrii. Miracolul George Constantin ■ 21,00 TVM. Mesager ■ 21,30 Descoperirea planetei. În țara musonului ■ 22,00 Ritmuri muzicale, cu: David Dexter, D. Zazie, Niagara, Ricardo Cocciante, Jean-François Coën (CFI) ■ 22,15 La puterea a doua. Realizator Gabriel Giurgiu ■ **23,00 Film serial. Santa Barbara** (SUA). Ep. 242 ■ **23,45 Antistres. Teledivertisment muzical-umoristic.** Își dau concursul actorii: Tora Vasilescu, Mitică Popescu, Mihai Stan, Dan Condurache, Rudy Rosenfeld, Victor Ștrengaru, Manuela Fedorca, Răzvan Popa, Ana-Maria Călinescu, Costin Mărculescu și alții. Cîntă: Elena Cîrstea. Sanda Ladoși, Laura Stoica, Olga Bălan, Gabriel Cotabiță, Ion Dolănescu și grupul Compact.

TELEVIZIUNI LOCALE

TVR IAȘI

Sîmbătă: Pr.II, orele 13,30-15,55: Est Meridian magazin de sfîrșit de săptămînă: Niciodată toamna ■ Toamnă fără nostalgii ■ Starturi în septembrie: Ulițe și amintiri ieșene. Palatele Iașilor - rubrică de Ioana Rusu-Banu ■ Itinerar folcloric românesc - rubrică de Vasile Pohoață ■ 14,00 Film serial: Poldark (ep. 5) ■ Show-ul vedetelor ■ Neguțătorii de iluzii ■ Magic Mix ■ Profile - documentar BBC ■ Dedicații muzicale ■ Recitalul emisiunii ■ Desene animate ■ Concursul emisiunii.

Duminică: Pr. II, orele 7,00-13,00 - "5 x 2" Ilustrate de vacanță - Graz, Paris, Londra, Glasgow, Bruxelles, Novi Sad ■ Ritmuri matinale ■ 8,00 Țara lui Piticot ■ De dragoste și dor; Melodii interpretate de naistul Gheorghe Pascal ■ 9,00 Fascinația muzicii: Concert Mariana Nicolescu ■ Pe urmele lui Barbu Ștefănescu Delavrancea - la Goești jud. Iași ■ Documentar Deutsche Welle ■ 10,00 Film serial - Cristal (ep. 27) ■ Oleacă de taifas: Grigore Ilisei în dialog cu Zoe Dumitrescu Bușulenga (1) ■ Succese de top ■ 11,45 Dr. Quinn (r) ■ Magazin sportiv: reportaje de la meciurile de fotbal - Div. Națională Ceahlăul - Gl. Bistrița, Oțelul Galați - FC Argeș. Un tînăr campion - G. Chereches se destăinuie ■ Dedicații muzicale ■ Concursul emisiunii.

EUROPA NOVA

Sîmbătă: 10,00 Mati Nova. ■ 14,00 Terra. ■ 14,30 Europa Nova TV Chart ■ 15,30 Săptămîna la zi ■ **16,00 Sărmana Clara** (s) (Argentina). Ep. 46 ■ 16,50 Euromusic ■ 17,00 Renmania - Pe calea văzului, în lumea... auzului: Radio Europa Nova ■ 17,15 Carusel - Partenerul dvs. ideal? ■ 18,15 Desene animate ■ 18,40 Euromusic ■ 19,00 Infonova ■ 19,40 Reporter Europa Nova - Sărăcie sau rea-voință? - Despre inițiativa regiilor autonome de a-și trimite reprezentanții la ușa cetățenilor pentru recuperarea datoriilor. ■ 19,55 Week-end Tonomat ■ 20,30 Stadion ■ 21,00 Night Club (partea I) - Priviți și... vă odihniți! ■ 21,40 Infonova ■ **21,50 "Nopți în Harlem"** (f., SUA; regia Eddie Murphy). ■ **23,40 Night Club** (partea a II-a) - Superstar Show - concurs; Interviul serii - Silvia Dumitrescu ■ **0,30 "Războinicul american"** (f., prod. SUA).

Duminică: 9,00 Mati Nova. ■ 14,00 Pași pe orizont - "Kamciatka" ■ 14,30 Retrospectiva politică ■ 14,45 Cum vă place? - Întîlnire cu... frumosul și frumusețea ■ 15,15 Euromusic ■ **15,30 O lume nebună, nebună, nebună...** - magazin duminical nonconformist. ■ 18,05 Lumea filmului. Premiere pe ecranele Iașului. ■ 19,00 Infonova ■ 19,40 Vitralii. ■ 19,55 Staruri în concert - Lisa Stansfield (I) ■ **20,30 "Omul care voia să fie rege"** (f., Anglia; regia John Houston; cu: Sean Connery, Michael Caine, Christopher Plummer. ■ 22,35 Infonova ■ 22,45 Magazin sportiv ■ 23,00 Staruri în concert - Lisa Stansfield (II)

TELE'M

Sîmbătă: 7,00 Total M știri ■ **7,30 Stan și Bran: "Navigînd pe mare"** ■ 8,30 Răzbunarea (s/r, ep. 146) ■ 9,30 Desene animate ■ 10,00 Film serial pentru copii: Benjamin Ben (ep. 10) ■ 10,30 Junior Club ■ **11,30 Mandat pentru crimă** (f.a.). Regia Deran Serafian; cu: Jean Claude Van Damme. ■ 13,00 Problemele orașului - emisiune în direct cu telespectatorii, care pot adresa întrebări la numărul de telefon 143217 ■ 13,45 Publicitate și muzică ■ 14,00 "Manuscrisele de la Marea Moartă" (do) ■ 15,00 Documentar: "Sahaya Yoga", ep. 5 ■ 15,30 Vămile adolescenței ■ 15,50 Videoclipuri muzicale ■ 16,00 Americanul (f). Cu: Edward James, William Forsythe. ■ 18,00 Destine în derivă ■ 19,00 Dispariția (do) ■ 20,00 Desene animate ■ 20,30 Răzbunarea (s, ep. 147) ■ 21,30 "Sex în epoca SIDA" (do) ■ **22,10 Permis de crimă** (f.a.). Regia John Glen; cu: Timothy Dalton.

Duminică: 8,00 Răzbunarea (s/r, ep. 147) ■ **9,00 Stan și Bran: "Zbor în doi"** ■ 10,00 Tina Turner - concertul de la Huston ■ 11,00 Desene animate ■ 11,30 Mozaic oriental - informații, muzică, film artistic ■ 13,30 "Întoarcerea la Auschwitz" (do) ■ **14,30 Soldatul** (f. comando). ■ 15,50 Videoclipuri muzicale ■ 16,00 Tele'M Top Ten ■ 16,50 Muzică și publicitate ■ **17,00 Orașul în panică** (f. horror). ■ 18,30 Neconvențional duminical - magazin pentru toate vîrstele (■ 20,00 Desene animate ■ 20,30 Răzbunarea (s, ep. 148) ■ **21,30 Șanse sînt** (dramă). Regia Emile Ardolino; cu: Sybill Sheperd, Ryan O'Neal. ■ **23,15 Karate Tiger 4** - Cel mai bun dintre cei mai buni (f. karate).

TELEVIZIUNE PRIN SATELIT - RECOMANDĂRI

M6

Sîmbătă: ■ 12,50 Tata meșterește! (s): "Evadările"
■ 13,55 Magicianul (s): "Henric al VIII-lea"
■ 19,10 Brett și Danny (s): "Un prieten din copilărie"
■ 21,45 Războiul meu în Gestapo (f). Regia Edward Bennett; cu: Martha Plimpton, Eric Stoltz, Kika Markham.
Duminică: ■ 9,05 Departe de această lume (s): "Evie și astronauții"
■ 13,55 De dragul riscului (s): "Fum pernicios"
■ 18,05 Jim Bergerac: piratul bursei (f.); regia Gordon Fleming; cu: John Nettles, Thérèse Liotard.
■ 20,00 Misiune imposibilă, după 20 de ani (s): "Flagelul"
■ 23,40 Cultură publicitară. Mag.

TF1

Sîmbătă: ■ 8,10 Club Mini. Din sumar: Desene animate.
■ 10,20 Club Dorothée. Mag. pentru tineri: Desene animate: Power Rangers; Joc.
■ 15,00 Cascadorul (s): "Fuga". Cu Lee Majors.
■ 23,45 În ghearele unei blonde (f.a.); regia Alan Roberts. Cu: Harry Hamlin, Steven Railsback.
Duminică: ■ 8,25 Disney-club: Desene animate.
■ 11,45 Tele-fotbal. Campionatul Verii, a 10-a zi
■ 20,00 7 din 7. Magazin de informații.
■ 21,45 Ultimul samaritean (f.p., SUA, 1991); regia Tony Scott; cu: Bruce Willis, Chelsea Field.
■ 23,45 Voiaj la Roma (f., Franța, 1992); regia Michel Lengliney; cu: Suzanne Flon, Gérard Jugnot.

France 2

Sîmbătă: ■ 9,45 Sîmbătă de dimineață. Magazin umoristic interactiv pentru tineret
■ 15,40 Unu și cu unu fac doi (s): "O soție în plus"
■ 19,50 52 de minute doar pentru a rîde.
■ 21,50 Copiii lui Zapping. În această primă întîlnire vor fi parcurse și realizate visele televizuale a trei personaje, care știu că a fi invitat la masa lui Arthur este sinonim cu buna dispoziție și surprizele
Duminică: ■ 12,00 Slujba celebrată în Biserica Notre-Dame de la Paix
■ 16,15 Cousteau (do): "Hippo, Hippo"
■ 18,50 Stadion 2. Magazin sportiv
■ 21,50 Orizonturi îndepărtate (f.a., SUA, 1992). Regia Ron Howard, cu: Tom Cruise, Nicole Kidman.

PRO 7

Sîmbătă: ■ 8,30 Desene animate și program pentru copii
■ 13,00 Parker Lewis. Vedeta școlii. Sistemul dublei stele (s.co., SUA 1992), cu Corin Nemec, Melanie Chartoff
■ 21,15 Polițistul din Beverly Hills - Rezolv cazul în orice caz; film de acțiune, SUA 1984, în regia lui Martin Brest, cu Eddie Murphy, Judge Reinhold, John Ashton.
■ 23,15 Ultimii americani (f. act., SUA 1980), regia Walter Hill, cu Peter Coyote, Les Lannom.
■ 1,15 Viziuni mortale (f. p., SUA 1990), regia Charles Winkler, cu Malcolm McDowell, Geoffrey Lewis.
Duminică: ■ 7,20 Desene animate și program pentru copii
■ 13,25 Jane Goodal. Regulile jocului în sălbăticie. Cîinii sălbatici din Africa (do., SUA, 1974)
■ 16,30 Bud, spaima gangsterilor (f. act., Italia 1982), regia Bruno Corbucci, cu Bud Spencer, Tomas Millian, Marc Lawrence.
■ 19,25 Centrul spațial Babylon 5. Prinși în plasa cyberilor (s.SF, SUA 1993), cu Michael O'Hara, Claudia Christian
■ 21,15 În strălucirea soarelui (f. Franța 1992), regia John G. Avildsen, cu Armin Mueller-Stahl, Sir John Gielgud, Morgan Freeman

SAT 1

Sîmbătă: ■ 9,50 Corabia condamnaților (f., SUA, 1953); regia John Farrow; cu: Alan Ladd, James Mason.
■ 15,50 Nava spațială Enterprise. Generația următoare: Paradisul artificial (s. SF, SUA, 1992); regia Winrich Kolbe.
■ 19,00 Ran. Fotbal - Etapa a VII-a din Bundesliga
■ 21,15 Clanul Annei Voss (partea a IV-a) (f., Germania, 1995); regia Herbert Ballmann, cu: Maria Shell, Horst Bucholz, Timothy Peach.
Duminică: ■ 11,25 Duel în trecătoarea Apache (w., SUA, 1956); regia Joseph Kane; cu: Skip Horneier, Kristine Miller, George Macready.
■ 17,30 Șoimi în furtună. Cînd cad stelele(f. p. a VI-a, SUA, 1985), regia: Richard T. Heffron, cu: Kirstie Alley, David Carradine, Lesley-Anne Down
■ 21,15 Clanul Annei Voss - partea a V-a (f., Germania, 1995)
■ 1,05 Ultima ei șansă (f., SUA, 1982); regia Robert Mandel; cu: Kathleen Quinlan, David Keith.

RTL Television

Sîmbătă: ■ 13,15 Casa plină.
■ 17,45 Beverly Hills, 90210.
■ 20,10 Week-end explosiv. Start în noul sezon al show-urilor.
■ 1,00 U-1. Scufundarea morții (f.av., Spania/SUA, 1989), regia J. P. Simpson, cu Jack Scalia
■ 2,25 Embrionul răului (f. horror/r., Marea Britanie, 1973), regia Roy Ward Baker, cu Peter Cushing, Stephanie Beacham
Duminică: ■ 11,55 Înapoi în trecut. Primul succes al lui Elvis
■ 18,45 Flotila de vînătoare "Tînărul vultur". Lupta pentru vîrfuri
■ 20,10 Michael Schumacher exclusiv - Frauke Ludowig și Marcel Reif prezintă Formula 1 - Campionatul Mondial
■ 21,15 Fără scuze! (co., Germania 1992), cu Hope Kekerling, Heinz Schenk, regia Hape Kekerling

RAIDUE

Sîmbătă: ■ 8,30 Fără dragoste (f.co., 1945); cu: Spencer Tracy, Katherine Hepburn
■ 15,45 Soul Man (f.co., 1986); regia Steve Miner; cu: Thomas C. Howell, Rae Dawn Chong
■ 19,45 Hunter (s): "Excursie în munți"
■ 21,40 Ultima dorință (thriller); regia Rodney McDonald; cu Martin Kemp, Kate Hodge
Duminică: ■ 11,05 Duminica Disney. Cip și Ciop agenți speciali la atac (d.a.)
■ 12,25 Blossom: "Ruby" (telefilm)
■ 13,05 Cufărul doctorului Bayer (telefilm)
■ 20,00 Fotbal: Campionatul seriei A

EUROSPORT

Sîmbătă: ■ 10,30 Campionatul mondial de șah - New York.
■ 14,00 Automobilism - Formula 1. Marele Premiu al Portugaliei de la Estoril. În direct, a doua cursă de calificare.
■ 17,15 Ciclism. Turul Spaniei. În direct, etapa a douăzecea: Fiat-Fiat (Alcala de Henares) - 42 km
■ 0,00 Sărbătoarea preolimpică (r)
Duminică: ■ 13,30 Cursele de camioane - European Truck Trial - Chelmno, Polonia
■ 14,30 Automobilism. Formula 1. În direct, Marele Premiu al Portugaliei de la Estoril
■ 20,30 Ciclism. Turul Spaniei.
■ 21,30 Tenis. Campionatul Davidoff - Concursul campionilor de la Basel (înreg.)

OPERA

Opera Română Iași prezintă astăzi, 23 septembrie, la orele 18,30, spectacolul cu opera "Boema", de G. Puccini. În distribuție: Valetina Calestru (Chișinău), Cristina Simionescu, Stelian Negoescu (Craiova), Gheorghe Mogoșan (Cluj-Napoca), Dorin Drăniceanu (Craiova), Dan Pataca (Timișoara), George Popa, Octav Ambroză. Conducerea muzicală: Corneliu Calistru.

TELECABLE

Sîmbătă: 9,00 Deschiderea emisiunii ■ 9,05 Show maraton pentru cei mici ■ 12,00 Film: Meridian - Sărutul fiarei ■ 15,00 Film: Cei doi Hart (I și II) ■ 18,20 Telecinemateca: Dulcea pasăre a tinereții ■ 21,00 Film: Uleiul lui Lorenzo ■ 0,00 Film: Mort la creier ■ 1,30 Film: Întoarcerea lui Ironside.

Duminică: 9,00 Deschiderea emisiunii ■ 9,20 Desene animate ■ 9,55 Film: Masacrul de Sfîntu Valentin ■ 12,00 Film: Urmăritorii ■ 13,30 Film: Sfîntul din portul Washginton ■ 15,00 Film: Cei doi Hart (III și IV) ■ 18,00 Film: Sfîrtecătorul ■ 19,30 Film: Jurămînt mortal ■ 21,00 Film: Falsă întrecere ■ 22,30 Film: Polițistul Skaner II ■ 0,00 Film: Copiii Swing ■ 1,30 Film: Bonnie și Clyde.

RADIO NORD-EST

Sîmbătă: 7,00-14,30 Cu bastonul prin tîrg. Emisiune de informații, muzică și divertisment ■ 14,30-18,00 Cutreierînd America în week end. Emisiune de muzică country și concursuri. Realizatori: Costi Rezlescu și Andi Barbu ■ 18,00-19,00 BBC: Buletinul de știri și Actualitatea ■ 19,00-24,00 Dedicații muzicale. Muzică la cererea ascultătorilor ■ 0,00-4,00 Noapte de dans ■ 4,00-7,00 Backtraxx USA - Voa Europe.

Duminică: 7,00-8,00 Ritmuri de înviorare ■ 8,00-8,30 BBC: Buletinul de știri și Actualitatea ■ 8,30-12,00 Gamela cu nechezol. Emisiune de divertisment oferită ascultătorilor de Teatrul Ludic și Radio Nord-Est ■ 12,00-16,00 Mega 72,44. Realizatori: Sandi Leonties și Cătălin Elisei ■ 16,00-18,00 Nashville record (Voa Europe) ■ 18,00-19,00 BBC: Buletin de știri și Actualitatea ■ 19,00-21,00 Clepsida cu sporturi. Emisiune de informații sportive. Realizator Septimiu Sărățeanu ■ 21,00-24,00 Dedicații. Muzică la cererea ascultătorilor ■ 0,00-1,00 Top Clasic 10. Epoca de aur a muzicii pop în 60 de minute. Realizator: Sandi Leonties ■ 1,00-2,00 Planet 2000 - Voa Europe ■ 2,00-3,00 Soul music - Voa Europe ■ 3,00-4,15 Albumul nopții ■ 4,15 Jazz - Voa Europe ■ 5,00-5,30 Ritmuri de înviorare.

DIN TELEFOANELE, SCRISORILE ȘI AUDIENȚELE ZILEI

Rubricile "Din telefoanele, scrisorile și audiențele zilei" și "Ultimul vagon poștal" au menirea de a asigura un dialog direct între cititori și reprezentanții principalelor instituții publice. În cadrul acestor rubrici cititorii își pot exprima opiniile în legătură cu diverse probleme locale și de interes național. Semnatarii scrisorilor sînt rugați să folosească un limbaj decent și să nu aducă acuzații nefondate.

Redactorul de serviciu răspunde apelurilor dvs. la numerele de telefon 271271 și 172557 la orice oră din zi și din noapte.

■ *O precizare importantă*

În articolul "Ședință pentru atribuirea apartamentelor prevăzute în Ordonanța 19/1994", publicat în numărul din 22 septembrie a.c., pagina 3A, se afirma că "la ședința din 29 septembrie nu vor fi acceptați tinerii care au împlinit 30 de ani pînă la 6 septembrie 1995". Domnul Bîrlescu, de la RA "Citadin", ne-a atras atenția că data corectă este 6 octombrie 1995, și nu 6 septembrie. Facem această precizare și cerem scuze cititorilor pentru eroarea comisă.

■ *Strada - domeniu public sau proprietate privată?*

Primim numeroase sesizări de la cititori care critică modul în care unii concetățeni respectă regulile de conviețuire, legile circulației și zestrea edilitară a orașului. Scriam mai demult, într-o scurtă notă, despre cît de importantă a devenit modesta străduță Smîrdan, pentru circulația mijloacelor auto, ea legînd cartierul Tătărași de strada Sfîntul Lazăr. Dacă mijloacele auto beneficiază de un carosabil corespunzător, pietonii abia se strecoară pe trotuarele înguste de circa 1 metru lățime și care mai sînt ocupate de tot felul de mașini ale întreprinzătorilor din zonă care administrează garaje, ateliere, depozite en gros sau sînt ale locuitorilor acestei străzi.

De remarcat este situația atelierului de tîmplărie cu firma "Irina-Ana", a cărui construcție din panouri metalice intră cu circa 1 metru pe trotuar, pe o lungime de 5 metri, iar, în prelungire, trotuarul este ocupat de peste o lună de o furgonetă verde, fără număr de înmatriculare. Pietonii sînt nevoiți să coboare pe carosabil și să fie cu ochii în patru, pentru a nu fi acroșați de mașinile care circulă în viteză.

Oare edilii orașului nu ar trebui să facă puțină ordine în acest domeniu, al folosirii arterelor intens circulate?

■ *S.O.S. către RATC*

Am primit o scrisoare de la o cititoare, ***R. Iftimi***, care locuiește în gazdă, în cartierul Lunca Cetățuii, dar lucrează în oraș și din acest motiv trebuie să circule cu mijloacele de transport în comun.

"După o lună și ceva de observații, vă pot semnala, fără să exagerez, circulația defectuoasă, pînă la bătaie de joc, a autobuzului 24 barat, pe linia exterioară CUG-Ciurea. (...)

"Cei de la garajul nr. 3 Dacia (am sunat de două ori la nr. 155656) trimit toate hîrburile (azi dimineață, 20 IX. a.c. - n.r., cursa care durează 5-6 minute în mod obișnuit, a depășit 15 minute) sau nu trimit nici un autobuz, motivînd că nu este mașină, s-a stricat, este la alimentare, este în oraș sau e pe ruta CUG-Mogoșești, care circulă conform graficului, dar este, cel mai adesea, neîncăpătoare, pentru că se știe că-i un traseu mai rentabil.

Credeți-mă, sînt mulți oameni care vin în Iași sau se întorc la Ciurea care preferă particularii, tocmai din cauza neseriozității RATC. Noile bilete de 600 lei/zi nu ne sînt de folos, întrucît, nefiind mașină pe traseu, după amiaza, omul mai dă 300 lei la particulari, soluție grozavă, dacă luăm în calcul salariile noastre «de tranziție».

De aceea, vă rog din suflet, dacă se poate, să apară și această problemă în rubrica dumneavoastră, întrucît "Monitorul" este ziarul cel mai citit din Iași. Sper că persoanele care pot și trebuie să asigure circulația corespunzătoare a mijloacelor de transport în comun, vor citi și vor lua în considerație cele scrise de mine", își încheie scrisoarea R. Iftimi, care lucrează la Arhivele Statului.

■ *Din nou probleme cu apa*

Gabriela Ciochină, care locuiește pe strada Hatman Șendrea 7, blocul C-2A, etajul 3, se plînge că în această zonă apa rece se distribuie după un orar restrictiv, dar de vreo două zile nici acest orar nu mai este respectat și, în plus, apa care curge este plină de nisip și mîl, încît trebuie lăsată să se decanteze înainte de a fi folosită. La nivelurile inferioare apa curge permanent, dar pe lista de plată și locatarii care beneficiază de apă cu restricții plătesc tot atît de mult cît și cei avantajați. Prin urmare, s-a hotărît ca pe viitor să nu se mai onoreze taxele afișate pe listele de plată.

Constantin IURAȘCU
Teo POPESCU

Comunicat

al Consiliului profesoral al Liceului Teoretic "Mihai Eminescu" Iași

Conducerea Inspectoratului Școlar Județean Iași, prin doamna inspector general, prof. Rodica Luca, a transmis direcției Liceului teoretic "Mihai Eminescu" intenția de trecere a clăririi internatului școlii în posesie către Inspectoratul Școlar Județean sub motivul că, în felul acesta, se aplică o hotărîre a Ministerului Învățămîntului, de folosire eficientă a spațiilor de cazare. Întrunit în ședință extraordinară de miercuri, 13 septembrie a.c., în prezența doamnei inspector general Rodica Luca, Consiliul profesoral a analizat cererea de cedare a clădirii internatului și, prin numeroasele luări de poziție, a ajuns la următoarele concluzii:

1. Prin tradiție, de la înființare, Liceul "Mihai Eminescu" a funcționat cu internat, imagine care s-a impus în conștiința colectivă, cu urmări directe, permanente și benefice asupra structurii populației școlare: un număr important de elevi din satele județului Iași, dar și din alte județe precum Galați, Vaslui, Botoșani, Suceava optează constant pentru liceul nostru datorită condițiilor de studiu și, nu în ultimul rînd, de cazare.

Știind că, în momentul de față, a studia într-un liceu de prestigiu este o șansă a elevilor din satele unde nu există profesori calificați, Consiliul profesoral a considerat că, prin desființarea căminului, se anulează dorința tinerilor de a se instrui corespunzător.

2. Căminul nostru se află foarte aproape de școală (circa 300 de metri) fapt care permite elevilor un regim de studiu și de viață ordonat. Prin muncă perseverentă s-a impus un climat agreat deopotrivă de elevi și de părinții acestora, care și-a dovedit valabilitatea în rezultatele obținute de școlarii interni nu numai în procesul curent de instrucție, dar și la concursurile școlare (în mod obișnuit acești elevi s-au situat pe locuri fruntașe la concursurile școlare - faza națională). O eventuală schimbare în alt internat ar avea consecințe extrem de grave asupra Liceului "Mihai Eminescu" dintre care enumerăm cîteva:

a) pierderea unui segment al populației școlare care a devenit de mai multe decenii o componentă esențială a școlii;

b) impunerea elevilor interni a unor condiții de viață net inferioare (parcurgerea zilnică a unei distanțe foarte mari, inacceptabilă mai ales pentru elevii mici, conviețuirea cu o populație școlară cu o altă mentalitate și cu alte interese, condiții de cazare și studiu care nu sînt comparabile cu cele existente în prezent).

3. Argumentul că hotărîrea de desființare a internatului se susține prin dorința de folosire eficientă a spațiilor de cazare nu este aplicabil căminului școlii noastre, deoarece în toți anii școlari el a fost folosit la capacitatea normală. Vorbitorii nu au acceptat ideea că o instituție care nu se confruntă cu o asemenea situație trebuie să suporte o măsură nejustificată.

4. Cantina liceului funcționează conform avizului Direcției Sanitare. Controalele efectuate în cantină și internat de Oficiul pentru Protecția Consumatorului, în anii precedenți și anul acesta, nu au evidențiat aspecte necorespunzătoare.

5. Consiliul profesoral al Liceului "Mihai Eminescu" a respins în totalitate propunerea Inspectoratului Școlar Județean.

6. În data de 20 septembrie a.c. ne-a parvenit Decizia nr. 209 din 18 sept 1995 prin care se cere - în baza unui referat pe care Liceul "Mihai Eminescu" nu l-a înaintat niciodată conducerii Inspectoratului Școlar Județean, deoarece noi nu ne confruntăm cu o utilizare nejudicioasă a spațiilor de învățămînt - "transferarea elevilor interni la Liceul «Costache Negruzzi» cu începere din data de 15 septembrie a.c.".

Director,
prof. Terzici Dimitrie Mircea

☎ TELEFOANE UTILE

☎ **SALVARE: 961**
☎ **POMPIERI: 981**
☎ **POLIȚIE:** Inspectoratul Județean Centrala 140720; Dispecerat 146666; Municipiu Centrala 140020 Dispecerat 146840/955 Ofițer de serviciu 146850; Serviciul Circulație - 140070.
☎ **SERVICII MEDICALE MOBILE** (asistență medicală de urgență la domiciliu): 113130/569, zilnic între orele 7,00-23,00
☎ **AGENȚIA C.F.R.: 147673**
☎ **INFORMAȚII GARĂ: 146333**
☎ **AUTOGARĂ: 146587**
☎ **TAXICOM, dispecerat: 953, 146593**
☎ **AGENȚIA TAROM: 115239**
☎ **INFORMAȚII AEROPORT: 178126**
☎ **STAȚII PECO:** Baș Ceauș - 176865; Aurel Vlaicu - 175872; Bucium - 132891; Crișan - 112182; Păcurari - 164142; Sărărie - 147480.
☎ **A.C.R. - informații utile:** 112345, 130177.
☎ **DISPECERATE:** R.A. Gaz-Metan - 141737; R.A. Apă-Canal - 142451; Renel - 147070, deranjamente - 929; Termoficare - 141956; R.A. Locuința - 112434; Telefoane - Deranjamente - 921; Protecția mediului - 147010.
☎ **GARDA FINANCIARĂ:** 114065, 112427.
☎ **ADMINISTRAȚIA FINANCIARĂ: 143030**
☎ **NOTARIAT: 147574**
☎ **TRIBUNAL: 146300**
☎ **PROCURATURĂ: 212566**
☎ **CAMERA DE COMERȚ: 117757**
☎ **CENTRUL MILITAR JUDEȚEAN: 146370**
☎ **STATUL MAJOR JUDEȚEAN DE APĂRARE CIVILĂ: 147594**
☎ **HOTELURI:** Moldova - 142225; Traian - 143330; Unirea - 142110; Continental - 114320; Sport - 137817.
☎ **POLICLINICA CU PLATĂ:** triaj informații - 117244
☎ **OFICIUL JUDEȚEAN PENTRU PROTECȚIA CONSUMATORILOR: 145392.**
☎ **LABORATOR ANALIZE "PRO FAMILIA": 230431**

REPARAȚII

☎ Tîmplărie - 158588
☎ Rașchetat parchet - 126923
☎ Hidroizolații terase, subsoluri, garaje - 174340
☎ Închideri balcoane - 117512
☎ Sobe, construcție-curățire - 177878
☎ Instalații sanitare - 160164
☎ Reparații mașini de spălat rufe, vase, mașini de uscat, rebobinări motoare - 173204
☎ Frigidere - 251006

Monitorul - cotidian de informații

Str. Smîrdan nr. 5 ■ Tel. 17.25.57; 271271; 271333; 271467 (centrala) ■ Fax 27.04.15
■ Publicitate tel./fax 14.47.76
■ REDACTOR ȘEF - Dan Radu
■ REDACTOR ȘEF ADJUNCT - Ovidiu Șimonca
■ SECRETAR GENERAL DE REDACȚIE - Marius Cristian

ȘEFI DEPARTAMENTE:
■ Eveniment local: Toni Hrițac (int. 110)
■ Investigații: Vali Știrbu (int. 110)
■ Eveniment național și internațional: Cristian Racu (int. 110)
■ Economic: Costel Stroescu (int. 117)
■ Cultură: Dorin Popa (int. 109)
■ Sport: Nicolae Grecu (int. 107)
■ Redactor de serviciu: Constantin Iurașcu (int. 124)
■ Fotoreporter: Constantin Plop
■ Grafică: Lucian Amarii, Daniel Melinte
■ Publicitate: Cristina Labonțu (int. 122, fax 144776)
■ Difuzare: Mihai Tudose (int. 120)
■ Contabilitate: Antoneta Filip (int. 112)

ABONAMENTELE se pot face la orice Oficiu Poștal din țară.
MONITORUL figurează în catalogul Presei interne la poziția 838.

NORD-EST PRESS
- agenție de presă -
Str. Smîrdan nr. 5 ■ Tel. 17.25.57; 271271 (centrala) ■ Tel 14.56.10
■ EDITOR: Mona Dîrțu

EDITOR
NORD-EST
Str. Smîrdan nr. 5 ■ Tel. 17.25.57; 27.12.71 ■ Fax 27.04.15
Director general: ALEXANDRU LĂZESCU
Director editor: FLORIN ZAMFIRESCU
Director de marketing: CEZAR CALUSCHI
Director executiv: GABRIEL RUSU

TIPAR OFFSET: MULTIPRINT, Iași str. Sf. Lazăr nr. 49

MONITORUL EXTERN

Mici și răi

Autoritățile chineze din Yunnan au arestat peste 29.000 de traficanți de droguri

Autoritățile din provincia chineză Yunnan au arestat, din 1991 și pînă la sfîrșitul lunii iunie a.c., 29.191 de traficanți de droguri, chinezi sau străini, și au capturat 18.597 de tone de heroină și opiu. Bilanțul a fost publicat în ediția de vineri a ziarului chinez "People's Daily". Provincia Yunnan se învecinează, pe o distanță de 4.060 km, cu Birmania, Vietnam si Laos, care alcătuiesc așa-numitul "Triunghi de Aur" al drogurilor. Capturile din provincia Yunnan reprezintă circa 80% din totalul capturilor de droguri făcute în China în această perioadă. Pedeapsa aplicată, în general, de către autoritățile de la Beijing traficanților de droguri este moartea.

Chirac poate fi multumit

Curtea de la Haga a respins cererea de blocare a testelor nucleare franceze

Curtea Internațională de Justiție de la Haga a respins, vineri, cu 12 voturi la 3, cererea Noii Zeelande de interzicere a testelor nucleare efectuate de Franța în Pacificul de Sud. Curtea a decis că nu mai poate continua procedura juridică în acest caz. Noua Zeelandă a încercat să redeschidă un caz din 1974, cînd Australia ceruse interzicerea testelor nucleare efectuate de către Franța în atmosferă, caz închis atunci pentru că Parisul a renunțat la testele efectuate în atmosferă. Curtea hotărîse că dosarul va putea fi deschis din nou dacă circumstanțele pe baza cărora a fost luată decizia se vor schimba, și cum hotărîrea de atunci se referea la testele atmosferice, cazul nu a putut fi redeschis. Actualele teste efectuate de Franța sînt subterane.

Ofensivă americană

Shalikashvili va vizita Europa de Est

Generalul John Shalikashvili, șeful Statului Major inter-arme al armatei americane, se va întîlni săptămîna viitoare cu oficialități din Cehia, Slovacia, Ungaria și Polonia, au anunțat joi surse ale Departamentului Apărării al Statelor Unite. După cum se precizează în declarația Departamentului de Stat, Shalikashvili se va întîlni cu șefi de stat, miniștri ai Apărării și cu alte oficialități militare si guvernamentale pentru a discuta probleme de interes reciproc și referitoare la securitatea regională". Shalikashvili va pleca duminică din Washington, vizita sa în Europa de Est urmînd să dureze pînă vineri.

În Columbia

25 de culegători de banane au fost masacrați

Columbienii, inclusiv foștii lideri rebeli, și-au exprimat, joi, indignarea față de masacrarea a cel puțin 25 de culegători de banane, miercuri, de către 11 persoane înarmate, suspectate de a fi membre ale gherilelor marxiste. Un supraviețuitor a declarat că victimele au fost împușcate de către persoane îmbrăcate în uniforme ale poliției, după ce au fost obligate să coboare din autobuzul care îi transporta către locul de muncă. Supraviețuitorul a adăugat că atacatorii, suspectați a fi membri ai Forțelor Armatei Revolutionare din Columbia (FARC), aveau vîrste cuprinse între 10 și 25 de ani. "Vă vom face exact ceea ce ne-ați făcut voi", le-a spus victimelor unul dintre atacatori. Printre cei uciși se aflau cinci femei și doi copii. Lucrul pe plantațiile de banane din Uraba a fost suspendat joi, circa 11.000 de muncitori fiind în doliu. Un atac asemănător s-a produs pe 29 august a.c., cînd 19 muncitori au fost uciși. Într-o scrisoare adresată liderului FARC, Manuel Marulanda, membri ai altor trei grupări rebele de extremă stînga i-au cerut acestuia o explicație publică pentru uciderea unor oameni fără apărare. Guvernul columbian a ordonat întărirea măsurilor de securitate în Uraba, în încercarea de a opri asasinatele din această regiune, care furnizează circa 70% din producția de banane pentru export a Columbiei.

După ce au suferit pierderi grele

Croații au fost opriți

■ Alianța musulmano-croată a oprit ofensiva împotriva sîrbilor bosinaci

Alianța musulmano-croată a oprit ofensiva împotriva sîrbilor bosniaci, care a condus la obținerea controlului asupra jumătate din teritoriul Bosniei, mărind astfel speranțele pentru semnarea unui acord de încetare a focului. Oficialități ale Statelor Unite au declarat că miniștrii de externe ai părților aflate în conflict se vor întîlni săptămîna viitoare la New York pentru negocieri asupra unui acord de pace. Ultimele două săptămîni au schimbat, practic, harta Bosniei, în urma ofensivei musulmano-croate și a raidurilor aeriene ale NATO, care au dus la ridicarea asediului sîrbilor bosniaci asupra orașului Sarajevo.

Națiunile Unite afirmă că trupele croate și-au oprit înaintarea în nord-vestul Bosniei după ce au fost înfrînte și obligate să se retragă de către aviația și forțele terestre ale sîrbilor bosniaci. ONU face cunoscut că militarii croați au suferit - se pare - pierderi grele. Agenția de știri a sîrbilor bosniaci a transmis că alături de sîrbii bosniaci luptă și voluntari din Serbia. ONU mai anunță că ofensiva din centrul Bosniei a trupelor guvernamentale bosniace, preponderent musulmane, pare să fi încetat după luptele intense din cursul nopții.

■ Miniștrii de Externe ai Bosniei, Croației și Serbiei se vor întîlni la New York

Miniștrii de Externe ai Bosniei, Croației și Serbiei se vor întîlni, pe 26 septembrie a.c., la New York, pentru a încerca ajungerea la o soluție diplomatică a conflictului bosniac, a declarat joi purtătorul de cuvînt al Casei Albe, Mike McCurry. Cei trei, Muhamed Sacirbey din partea Bosniei, Mate Granici din partea Croației, și Milan Milutinovici din partea Serbiei, se vor întîlni cu reprezentanții Grupului de Contact în cadrul unei sesiuni mediate de SUA și de Uniunea Europeană. McCurry a adăugat că președintele Bill Clinton i-a instruit pe membrii echipei americane participantă la negocieri "să depună toate eforturile în săptămînile care urmează pentru îndepărtarea obstacolelor rămase în calea rezolvării pașnice a conflictului bosniac".

■ Doi militari americani au fost răniți în încercarea eșuată de a salva piloții francezi

Doi militari americani au fost răniți, la începutul acestei luni, într-o încercare eșuată a NATO de a salva doi piloți francezi al căror aparat fusese doborît în apropiere de Pale, a anunțat joi canalul de televiziune american, NBC. Pînă în prezent, au fost lansate trei operațiuni de salvare, însă nici una din ele nu a dus la descoperirea piloților francezi. Ministrul francez al Apărării a declarat, la Paris, că cele trei misiuni secrete destinate descoperirii militarilor dispăruți, au eșuat, într-unul din cazuri, forțele sîrbești deschizînd focul asupra unuia dintre aparate. Oficialitățile franceze cred că piloții sînt încă în viață, fiind însî prizonieri ai sîrbilor bosniaci.

Înaltul Comisariat ONU pentru refugiați denunță "repatrierea forțată" în Bosnia

Înaltul Comisariat ONU pentru refugiați (UNCHR) a acuzat, joi, guvernele croat și bosniac de trimiterea forțată a refugiaților înapoi în Bosnia, în timp ce sîrbii bosniaci continuă să-i expulzeze pe locuitorii de alte naționalități din teritoriul pe care îl controlează. Purtătorul de cuvînt al UNCHR, Mans Nyberg, a declarat reporterilor că musulmanii și croații bosniaci, care au trecut în Croația, au fost trimiși înapoi în zone din Bosnia aflate sub control guvernamental, deși mulți dintre aceștia nu voiau să se întoarcă. Acuzațiile lui Nyberg au fost respinse de Ana Markus de la Oficiul Croat pentru Refugiați. Ea a declarat că fiecare refugiat a fost întrebat dacă voia să plece în regiunea unde era trimis. Nyberg a spus la rîndul său că musulmanii au fost trimiși la Bihac, o zonă musulmană din nord-vestul Bosniei, în timp ce croații bosniaci au fost trimiși, cu autobuze, la Glanoc, într-o regiune cu populație majoritar croată, situată în sudul Bosniei. El a mai arătat că orice repatriere într-o zonă aflată în război trebuie să fie voluntară. Musulmanii și croații bosniaci au continuat să sosească în orașul croat de frontieră, Davor, după ce au fost expulzați din casele lor, situate în regiunea Banja Luka, din nordul Bosniei. Sute dintre aceștia, ajunși în Davor miercuri, au fost urcați a doua zi în autobuze cu destinația Bihac și Glanoc. Alți refugiați, bărbați, femei și copii, au sosit, joi, cu un bac, traversînd rîul Sava.

Într-o declarație separată, făcută presei la Sarajevo, purtătorul de cuvînt al UNHCR, Chris Janowski, a declarat că sîrbii au expulzat, miercuri, sute de locuitori de alte naționalități, în zone aflate la sud de regiunile controlate de ei. De la destrămarea fostei Iugoslavii, mai mult de două milioane de persoane au fost obligate să-și părăsească casele și să plece de teama "epurării etnice". Nyberg a declarat că "repatrierea forțată" este rezultatul unui acord între guvernele croat și bosniac, încălcînd Convenția din 1951, de la Geneva, referitoare la tratamentul refugiaților.

Declarații contradictorii la Budapesta și Moscova

Ungaria a autorizat doar un singur zbor umanitar pe ruta Moscova-Belgrad

Ungaria a acordat autorizație de survol doar unui singur avion rusesc ce transporta ajutoare umanitare pentru Iugoslavia, a declarat Gabor Szentivany, purtătorul de cuvînt al ministerului ungar de Externe. El a precizat că acest transport, efectuat marți, a avut aprobările necesare de la Comitetul ONU pentru sancțiuni. Cu toate acestea, la ora la care Szentivany făcea acestea declarații, potrivit Moscovei, un al doilea avion de tip Il-76 ajunsese deja la Belgrad. Iuri Brajnik, șeful Departamentului de relații externe al ministerului rus al Situațiilor de urgență, declarase joi la Moscova că, în afara celor două transporturi aeriene, pînă vineri vor ajunge în Iugoslavia, pe calea ferată, via Belarus, Ucraina și Ungaria, 630 de tone de alimente, haine și materiale sanitare de primă necesitate. Oficialul rus a afirmat, la rîndul său, că acest traseu beneficiază de aprobarea agențiilor ONU abilitate să supravegheze transporturile de ajutoare umanitare către spațiul ex-iugoslav. România nu a fost solicitată să accepte tranzitarea convoaielor de ajutoare pe teritoriul său. Alte două variante de traseu propuse de Moscova au fost peste Marea Neagră, prin Bulgaria, sau prin Bulgaria și Grecia.

Gonzalez rămîne speranța socialiștilor spanioli

Primul ministru spaniol *Felipe Gonzalez* **(foto)** rămîne cel mai bun candidat socialist la viitoarele alegeri, în ciuda problemelor sale politice, se arată într-un sondaj de opinie publicat vineri de ziarul El Mundo. Conform sondajului, liderul Partidului Popular, Jose Maria Aznar, rămîne ca favorit pentru postul de viitor prim ministru, în timp ce, din partea socialiștilor, șansele cele mai mari le are Gonzalez. Gonzalez a declarat că va organiza alegeri în luna martie a anului viitor, cu un an mai devreme decît fusese planificat inițial, după ce retragerea sprijinului naționaliștilor catalani l-a făcut să piardă, luna aceasta, majoritatea parlamentară.

Războiul rece dintre Cuba si SUA continuă

Camera Reprezentanților a aprobat înăsprirea sancțiunilor impuse Cubei

Camera Reprezentanților din Congresul american a aprobat joi cu o majoritate de voturi un proiect de lege ce prevede înăsprirea sancțiunilor impuse Cubei de guvernul american. Proiectul, care trebuie să primească aprobarea Senatului, vizează blocarea investițiilor străine în Cuba și consolidarea embargoului comercial. Documentul, aprobat cu o majoritate de 294 de voturi pentru și 130 contra, întrunește majoritatea de două treimi necesară anulării vetoului prezidențial. Documentul permite de asemenea americanilor ale căror proprietăți au fost expropriate de guvernul cubanez să intenteze proces împotriva firmelor care au făcut "trafic" cu aceste proprietăți și să interzică "traficanților" să intre în Statele Unite. Secretarul de Stat american, Warren Christopher va recomanda președintelui să se opună aprobării acestei măsuri în forma ei actuală, pe motiv că obstrucționează tranziția pașnică la un guvern post-dictatorial și submjnează interesele americane în regiune.

În ciuda incidentului din Okinawa

Bill Clinton consideră că relațiile Statelor Unite cu Japonia rămîn strînse

Președintele ***Bill Clinton*** **(foto)** a declarat joi că nu crede că relațiile americano-nipone vor fi periclitate de controversa în legătură cu violul unei eleve japoneze de 12 ani de către trei militari americani. Clinton s-a declarat "șocat" la auzul știrii despre viol, afirmînd că ***"Statele Unite regretă profund incidentul din Okinawa"***. El a subliniat însă că Statele Unite și Japonia sînt buni aliați și parteneri, lăsînd la o parte cîteva diferențe de opinii în probleme legate de comerțul bilateral. Departamentul de Stat american a declarat că cei trei militari se află în prezent într-o închisoare militară de la baza americană Camp Hansen, din Okinawa. Valul de furie provocat în Japonia de acest caz a forțat cele două țări să convină, joi, asupra unei revizuiri a Acordului referitor la Statutul Forțelor Armate, datînd din 1960, și care reglementează prezența celor 44.000 de soldați americani pe teritoriul nipon. Purtătorul de cuvînt al Departamentului de Stat, Nicholas Burns, a negat zvonurile care s-au făcut auzite în Japonia, conform cărora cei trei suspecți ar fi liberi în momentul de față. ***"Ei sînt suspecți, într-un caz foarte grav, și sînt tratați ca atare"***, a declarat el reporterilor. Autoritățile americane au refuzat să-i încredințeze pe suspecți poliției japoneze, în virtutea unei clauze a acordului susmenționat, care împiedică acest lucru înainte ca procurorii japonezi să elibereze un act oficial de punere sub acuzare. Purtătorul de cuvînt a mai arătat că o hotărîre luată săptămîna trecută de un judecător american, care blochează extrădarea tuturor suspecților solicitați de statele străine, nu va împiedica încredințarea celor trei suspecți justiției nipone. ***"Acesta nu este un caz de extrădare"***, a precizat el.

Papa și "războiul drept"

■ Pentru prima dată, Papa Ioan Paul al II-lea renunță la pacifismul său tradițional și se pronunță în favoarea folosirii forței în Bosnia

"Războiul nu poate fi decît soluția finală" a amintit papa, dar a adăugat: "***Dacă cineva atacă și calcă în picioare dreptul la viață, atunci există și un drept la apărare"***. Și, pentru ca nimeni să nu se îndoiască de intențiile sale, a continuat: ***"Dreptul la autoapărare poate fi invocat în Bosnia. Căci există un război drept, acela al apărării"***.

Este pentru prima oară cînd suveranul pontif se pronunță pentru folosirea forței, pentru a fi salvată populația bosniacă.

Pentru a înțelege importanța acestei luări de poziție, să ne amintim că în 1990-1991 Ioan Paul al II-lea s-a opus războiului din Golf tocmai pe baza aceluiași "principiu al războiului just". Războiul este "o aventură fără întoarcere", spune el. Astăzi, e vorba de supraviețuirea unui popor. Chiar dacă se știe că toți au o vină, se știe și că sîrbii sînt cei care organizează purificare etnică, deportările, distrugerea familiilor, masacrele.

Sîrbii sînt, în marea lor majoritate, ortodocși, iar prăbușirea comunismului a reînviat vechile gîlcevi. Se știe că vizita papei în Rusia sau Ucraina este mereu imposibilă tocmai datorită ortodocșilor.

Apelul Papei Ioan Paul al II-lea sosește la momentul potrivit, după cîteva gafe ale Vaticanului. La urma urmei, recunoașterea imediată a Croației și a Sloveniei a însemnat debutul dezemembrării Iugoslaviei și anunțarea războiului. **(Traducere de Mirela ANTONIU)**

INSTITUTUL EUROPEAN PENTRU COOPERARE CULTURAL ȘTIINȚIFICĂ IAȘI
str. Cronicar Mustea nr. 17, Iași
tel. 032/127311, fax 032/ 230197
Serviciile oferite de Institutul European Iași prin departamentele de profil sînt:
● grafică publicitară
● imprimare tipografică
(formulare tipizate, etichete pt. ambalaje individuale și colective în 1-6 culori, autocolante, prospecte, pliante și mape publicitare, cataloage de produse, calendare, broșuri, cărți, ecusoane și alte tipărituri plastificate pînă la format A3 etc)

OFERIM
Hîrtie ambalaj uz general
Hîrtie ambalaj specială (pentru preparate și carne).
Tel. 116864, 116370

BURSA MOLDOVEI SA IAȘI
anunță
Deschiderea cursurilor de broker va avea loc sîmbătă, 23 septembrie 1995, ora 9,00, la sediul Bursei din Piața Unirii nr. 5.
Primul candidat clasat la absolvire va fi angajat la BURSĂ. Taxele de înscriere se mai pot depune la casieria BURSEI pînă joi, 21.09.1995, ora 14,00.
Relații la telefon 212050 sau 211808.

INFONET CONSULTING
PLATA ÎN RATE
CALCULATOARE orice configurație
386, 486, PENTIUM.
CEL MAI MIC PREȚ
AL PERFORMANȚEI!
Str. Moara de Foc nr. 35. Tel./fax 032/251898

Zetas SRL
produce și comercializează
Elemente de caroserie DACIA
● praguri
● apărători
● rame faruri
Toate tipurile și dimensiunile de cuie pentru:
● tapițerie
● turnătorie
● dranițe
● încălțăminte
● construcții
Calea Chișinăului nr. 32 (în incinta AGMUS S.A. Iași)
Tel. 032/233059; fax 032/135004

NOUL magazin
AVATTI ATCOM
electronics
Condiții deosebit de avantajoase pentru plata în rate!
TELEVIZOARE COLOR
PHILIPS
GRUNDIG
GOLDSTAR
NEI
PLATINIUM
PRODUSE AUDIO PHILIPS
radiocasetofoane, combine muzicale (cu telecomandă)
PRODUSE ELECTROCASNICE
DE LONGHI, ROWENTA
WHIRLPOOL-PHILIPS
frigidere, aragaze, storcătoare, filtre de cafea
mașini de spălat, mixere, instalații de aer condiționat, cuptoare cu microunde
TG. CUCULUI
blocul cu coloane
☎ 174.054
PROGRAM
zilnic: 9.30-19.00
sîmbătă: 9.30-14.00

CONSTRUCȚII 1 SA
execută
CONSTRUCȚII CIVILE
CONSTRUCȚII SOCIALE
CONSTRUCȚII AGRICOLE
REPARAȚII, CONSOLIDĂRI, RESTAURĂRI
Str. Decebal nr. 1. Tel. 032.23.13.80, fax 032/13.23.09

LATIN
OFERTA NOASTRĂ ESTE CEA MAI BUNĂ!
La preț de importator materiale pentru amenajări în construcții
• faianță,
• gresie,
• tăietoare profesionale
• tapet lavabil,
• var lavabil
• vopsea email la spray-uri și la cutii, culori clasice și speciale: cromate și fluorescente
robinete și baterii
cadă-duș
• chiuvete inox complete de accesorii
• încălzitoare electrice
• oglinzi
accesorii baie și obiecte sanitare
Str. Cuza Vodă nr 56, tel. 032/115151, 142030
Deschis zilnic 9.oo-19.oo.

SÎMBĂTĂ
DUMINICĂ
23-24 septembrie 1995
Inclus în nr. 226 (1288)

monitorul Sport

SECȚIUNEA B
SPORT, PUBLICITATE, DIVERTISMENT

Fotbal - Divizia Națională

Debutul lui Silviu Stănescu

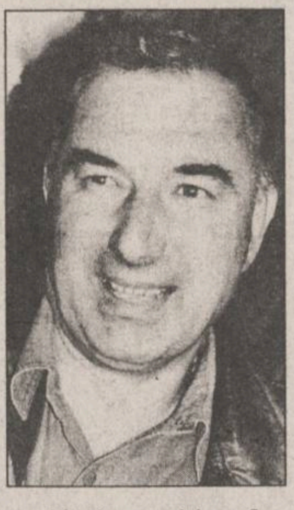

■ ***Stadion B.N.R., ora 16,30: F.C. Național - Politehnica Iași***

La o primă privire, partida de astăzi nu poate să aibă decît o singură variantă și anume, victoria Naționalului. Aceasta, deoarece partida se dispută în Capitală, lotul gazdelor este, din punct de vedere valoric, între primele cinci din țară, iar diferența dintre puterea sponsorilor celor două formații este imensă. Și totuși, mingea rămîne sferică. Astfel, băieții noștri merg la București să-și joace șansa. Atu-ul ieșenilor poate fi starea de spirit cu care cele două formații vor aborda jocul: gazdele, din trei meciuri disputate acasă, au cîștigat unul, iar oaspeții vin după un reconfortant 3-0 care a făcut uitate evoluțiile din deplasările de la Cluj și Timișoara. Oricum, amînarea anunțatului reviriment al elevilor lui Marian Bondrea, ne-ar prinde acum tare bine! Pentru că un rezultat bun ar aduce în vistieria Politehnicii puncte foarte utile în perspectiva programului deosebit de dur ce ne așteaptă în următoarele trei etape, în care vom juca cu Petrolul, Craiova și Dinamo. Pentru această partidă, în care își va face debutul pe banca tehnică și noul antrenor principal Silviu Stănescu, Poli nu va putea conta pe serviciile lui Cobuleanu (patru cartonașe galbene), Mandric (eliminat în meciul cu Selena) și Petrache (menajat după accidentarea suferită). Formațiile probabile:

■ **F.C. Național:** Ștefănescu - Zegrean, Necula, Ciubotariu, P. Marin - Matincă, Potocianu, Moisescu, Dună - Hanganu, Albeanu.

■ **Poli:** Câmpeanu - Abălașei, Paraschiv, Apachitei, Urdaru - Cotan, Nemțanu, Kerezsy, Căunei - Dobrea, M. Nicolae.

Meciul va fi condus de I. Crăciunescu (Rm. Vîlcea), I. Constantinescu (Craiova) și N. Grigorescu (Timișoara). **(Ovidiu MINEA)**

Celelalte meciuri ale etapei a VII-a: Universitatea Craiova - Sportul Studențesc; Rapid București - Farul Constanța; Selena Bacău - Politehnica Timișoara; Petrolul Ploiești - F.C. Inter Sibiu; Ceahlăul Piatra Neamț - Gloria Bistrița; Oțelul Galați - F.C. Argeș; F.C. Brașov - Universitatea Cluj;

Rugby

Conducerea S.C. DIRECT S.R.L. evită explicațiile cu privire la sistarea sponsorizării

Deși nu este deontologic să încep cu o părere personală, se poate spune cu toată responsabilitatea că, de fapt, această retragere a sponsorizării către rugby a S.C. DIRECT S.R.L. este o oficializare a unui fapt care se cam tot petrece de vreun an. Cotizînd cu sume modeste, mai mult de gura lumii, firma n-a încetat însă să se erijeze drept susținătorul rugby-ului ieșean, beneficiind mai mult decît investiția făcută de suflul reclamei. Anunțată în modul cel mai cinic, telefonic, știrea s-a vrut categorică, definitivă și irevocabilă. Dar mai bine să-l lăsăm pe dl. Ioan Precul, unul dintre cei 7 asociați (dintre care 5 foști rugbiști) să se explice: "Vă spun încă de la început că nu a fost o măsură negîndită. Ea este fundamentată logic și este rezultatul deciziei celor 7 asociați. Cu toate acestea, dorim ca rugby-ul ieșean să-și continue tradiția și sperăm ca sportul cu balonul oval să se dezvolte în mod firesc". Contrariat de răspuns, mai mult cu tentă susținătoare decît delăsătoare, întrebarea următoare a venit de la sine:

- Renunțați la sponsorizare și vorbiți de propășirea rugby-ului ieșean?

- Da. Prin tot ce facem noi nu urmărim decît o finalitate logică. Dar atît timp cît federația de specialitate nu-și respectă protocoalele încheiate, nu alcătuiește un regulament care să se adapteze noilor condiții sociale apărute după revoluție, care să apere cît de cît interesul sportivilor, nu se poate și apoi, cînd cuvîntul nu mai are valoare...

- Să înțeleg că, în motivația gestului, sînt vinovați jucătorii și chiar antrenorii Politehnicii?

- Mentalitatea sportivului în general s-a schimbat. Pentru că s-au schimbat și vremurile. Normal, ei își doresc condiții obișnuite de pregătire și, lucru deloc neglijabil, viață. Cît privește antrenorii, pe unii dintre ei, pe cei de la juniori, eu îi consider adevărați kamikaze. Munca lor nu este niciodată răsplătită integral, nici măcar moral.

- Renunțarea la sponsorizare este cauzată de dificultăți financiare?

- Nu.

Cu toate acestea, concluzia generală a reporterului înclină să ghicească motivația reală a gestului în imposibilitatea temporară de finanțare a rugby-ului, cauzată de politica de investiție a firmei, reieșită de la interlocutor, care a mai precizat că măsura nu este irevocabilă... după un anumit timp.

- Cum au reacționat antrenorii?

- Ce erau să spună? Își vor continua activitatea și vor căuta sprijin în altă parte.

- Nu credeți că este o imprudență, avînd în vedere că astăzi Poli Agronomia întîlnește pe I.M.G.B., poate cel mai puternic adversar din grupă?

- Sincer, datorită timpului limitat, abia dacă am văzut campionatul trecut două meciuri. Nu știu ce se mai joacă, iar formația I.M.G.B. nu o cunosc.

Adică, în clar, completăm noi, este vorba despre: "NU". Credeți dumneavoastră... **(Silviu HOROBEȚ)**

Motociclism viteză - Campionatul Mondial

Atenție la 500 cmc!

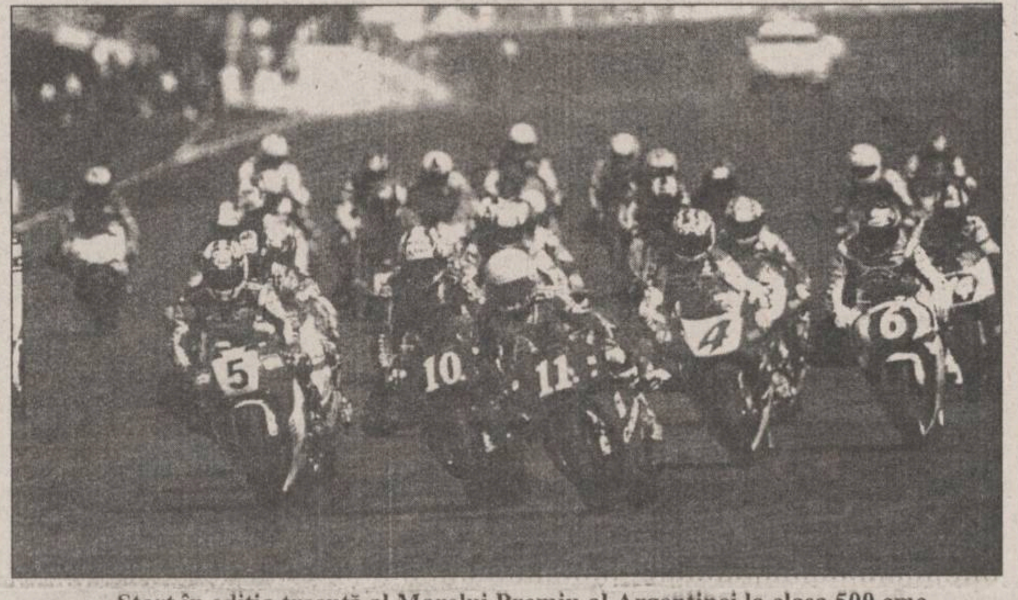

Start în ediția trecută al Marelui Premiu al Argentinei la clasa 500 cmc

Penultima etapă a Campionatului Mondial de motociclism viteză se dispută duminică în Argentina, pe circuitul situat la 10 km de Buenos Aires, avînd o lungime de 4,350 km (vezi foto). Recordul pe un tur aparține lui John Kocinski (Cagiva): 1'45"346. În 1994, cea mai așteptată cursă a fost cea de la 250 cmc. Învingător în fața lui Biaggi, Okada (Honda Racing Team) a redus semnificativ diferența care-l separa de pilotul italian al echipei Aprilia. Acest rezultat promitea o ultimă rundă explozivă în Spania, la Marele Premiu al Europei, distanța dintre cei doi în clasamentul general fiind de numai opt puncte (209 Biaggi, 201 Okada). Biaggi a declarat imediat după cursă: "Mi-a fost greu să remontez după busculada din primul tur (chiar la primul viraj, datorită lui N. Aoki - n.r.) dar gîndul mi-a fost doar la campionat, spunîndu-mi că este necesar să obțin cît mai multe puncte". Pe locul III după Okada și Biaggi a terminat Tetsuya Harada (Yamaha Team Roberts). În schimb, la 500 cmc, zarurile erau aruncate din... Cehia (Brno). Doohan a cîștigat fără emoții, urmat de piloții echipei Cagiva, Chandler și Kocinski, ultimul plecat din pole-position. Viitorul campion mondial declara: "Totul a funcționat perfect astăzi la motocicleta mea. E foarte agreabil să lupți doar pentru victorie, fără să te gîndești neapărat la puncte." Ușor de spus, cînd ai 297 de puncte față de 169 ale ocupantului locului II, care mai este și accidentat, cum era cazul cu Kevin Schwantz.

Multe lacrimi de bucurie după cursa de 125 cmc. Cele 7 puncte i-au fost suficiente lui Kazuto Sakata pentru a aduce titlul mondial scuderiei Aprilia, dînd astfel cu tifla constructorilor japonezi, care nu-i acordaseră încredere la începutul sezonului. Etapa din Argentina i-a revenit spaniolului Martinez, care obținea prima victorie pentru noul model al team-ului Yamaha, urmat de Ueda (Honda) și Perugini (Aprilia).

Dar, duminică seara, întreaga noastră atenție va fi

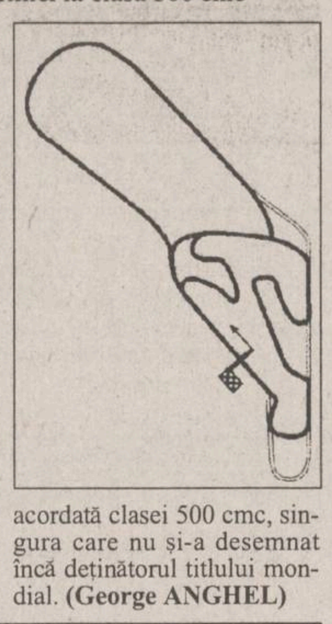

acordată clasei 500 cmc, singura care nu și-a desemnat încă deținătorul titlului mondial. **(George ANGHEL)**

În derbiul Diviziei Naționale

Spectacol modest pe teren și dezagreabil în tribune

■ ***Dinamo - Steaua 1-1 (0-0)***

Ieri, pe stadionul Dinamo din Capitală s-a disputat eternul derby al Diviziei Naționale la fotbal, între Dinamo și Steaua. Meciul s-a încheiat nedecis cu scorul de 1-1, prin golurile marcate de Laurențiu Roșu ('56), pentru Steaua și, respectiv, Levente Csik ('70), pentru Dinamo. A fost un joc aspru, aprig disputat cu multe faze inteligente, dar cu puține ocazii de poartă. Aceasta, datorită penuriei de atancanți: la Dinamo, Dănciulescu a jucat timorat din cauza mizei, introducerea lui Savu mărind periculozitatea atacurilor, iar la Steaua, Jean Vlădoiu a fost, ca întotdeauna în ultima vreme, total neinspirat. Totuși, echipa gazdă a fost mai aproape de victorie, Mateuț fiind în două rînduri în fața golului.

Spectacolul din teren, chiar așa modest, a fost umbrit de comportarea lamentabilă a celor două grupuri de suporteri, în special cei dinamoviști, care au scandat lozinci inadmisibil de obscene, dintre care "Ieși afară / Javră ordinară!" (adresată jucătorilor accidentați care nu se ridicau de la pămînt) ni se pare singura reproductibilă în ziar. Și cînd te gîndești că aceiași masă subumană cerea "capul" unui antrenor de talia lui Remus Vlad... În rest, mai rămîne să vedem și pancarte cu desene pornografice pe stadioanele bucureștene... **(GIN).**

PANORAMIC

În locul echipei Dinamo Kiev

Danezii de la Aalborg vor juca în Liga Campionilor

Campioana Danemarcei, Aalborg, va juca în actuala ediție a Ligii Campionilor în locul echipei ucrainiene Dinamo Kiev, exclusă pe trei ani din competițiile europene intercluburi - a anunțat UEFA. Formația daneză fusese eliminată în turul preliminar de echipa din Kiev. În urmă cu două zile, campioana Ucrainei a fost exclusă din "Champions League", după ce arbitrul spaniol Antonio Lopez Nieto i-a acuzat pe oficialii clubului că i-au oferit bani înaintea partidei cu Panathinaikos Atena. UEFA a precizat că rezultatul acestui joc, încheiat cu victoria lui Dinamo cu 1-0 a fost anulat. În locul respectivului meci, se va disputa jocul Aalborg - Panathinaikos, programat la 25 octombrie.

Clubul belgian Anderlecht Bruxelles a înaintat un protest la UEFA prin care cere să fie admisă în Liga Campionilor, în locul campioanei Danemarcei, Aalborg. Ținînd cont de cîți bani se pot cîștiga în Liga Campionilor, Anderlecht a decis că merită să încerce să păcălească UEFA. Belgienii au invocat palmaresul lor, superior danezilor. "Considerăm că nici un criteriu sportiv nu o îndreptățește pe Aalborg să primească acest avantaj". Pînă în prezent, secretarul general al UEFA, Gerhard Aigner, nu a dat nici un răspuns.

Ciclism - Turul Spaniei

Finiș dramatic la Calatayud

Cei 224 de kilometri ai etapei a XIX-a au fost parcurși cu o medie orară destul de ridicată, dar cu plutonul grupat în cea mai mare parte. Cei 109 cicliști, care au luat startul ieri, s-ar putea să rămînă de astăzi doar 107, datorită finișului asupra căruia vom reveni. Sprinturile intermediare au revenit pe rînd lui Bernd Dietz (Germania - Telekom), Eros Poli (Italia - Mercatone Uno) și J. Busk (Olanda - TVM). Italianul Valerio Tebaldi, de la Lotus (fosta Festina), s-a încumetat prea devreme pentru victoria de etapă și n-a rezistat decît 30 km, după care rusul Ekimov (Novell) și danezul Skibby (TVM), doi specialiști ai sprintului, păreau scăpați pe ultimii kilometri. Au fost și ei ajunși datorită eforturilor rusului Saitov, cîștigătorul etapei anterioare, și a coechipierilor săi de la Artiach. Rusul a avut însă ghinion, sărindu-i piciorul drept din garda pedalei cînd conducea cu șanse mari de victorie, cedînd primul loc italianului Adriano Baffi (Mapei-GB), care a terminat în 5h 55'26". Dar la finiș era să asistăm la o nouă catastrofă gen Casartelli, M. Wust (Castellblanch) și George Hincapie (Motorola, echipa din care a făcut parte și regretatul Fabio) acroșîndu-se reciproc. Ambii au căzut, lovindu-se destul de serios, primul trecînd linia de sosire cu bicicleta pe umăr, al doilea în șa, dar mult mai tîrziu, ajutat de echipa tehnică. În clasamentul general conduce în continuare Laurent Jalabert, urmat de Abraham Olano și Johann Bruynell. **(G. ANGHEL)**

Asteptînd expirarea suspendării

Maradona se antrenează continuu

Fostul căpitan al naționalei Argentinei, Diego Maradona, își va termina săptămîna viitoare suspendarea de 15 luni impusă de FIFA pentru dopaj, în timpul Campionatului Mondial din SUA. "Cred că sînt în formă. Nu am întrerupt pregătirea. De 15 luni mă antrenez în continuu" a declarat Diego, în timpul unei conferințe de presă ținută la Seul. La o zi după expirarea suspendării (29 septembrie), Maradona își va face debutul în noua sa echipă de club, Boca Juniors, într-un amical cu naționala sud-coreeană. Întrebat care este în opinia sa favorita pentru organizarea C.M. din anul 2002, Diego a răspuns diplomatic: "Dacă luăm în discuție tradiția, Coreea de Sud este avantajată. Dar Japonia este o mare putere economică și are o oarecare influență în cadrul FIFA".

Juniorii Politehnicii și-au învins colegii de la C.S.Ș.

Joi, pe stadionul Constructorul, a avut loc dubla confruntare C.S.Ș. Iași - Politehnica Iași, la nivelul juniorilor I și II. Iată rezultatele înregistrate: la juniori I, C.S.Ș. (antrenor L. Vasilescu) - Politehnica (antrenor V. Agachi) 2-5 (2-1), marcatorii învingătorilor fiind Rudac, Carîmb (2), Murgu și Băsescu. Întreaga echipă a dedicat victoria antrenorului Viorel Agachi, care a fost nevoit să părăsească stadionul la pauză, datorită unor probleme de sănătate.

La juniori II: C.S.Ș. (antrenor Mihai Romilă) - Politehnica (antrenor Marian Moldovan) 0-4 (0-3), în meciul derby al seriei, ambele echipe fiind neînvinse pînă la această etapă. Golurile au fost înscrise de George "Maradonel" Onuț (2), Ionescu și Popa. Ambele meciuri au fost restanțe, contînd pentru prima etapă a campionatului. Profesorul Marian Moldovan, care ne-a furnizat aceste rezultate, ne-a mai declarat: "Cîștigarea seriei și participarea cu rezultate bune la turneul final sînt obiectivele noastre. De fapt, încercăm chiar să mai aducem un titlu național la Iași, după cel cîștigat în 1993, la memorabila finală cu F.C. Argeș. După revenirea de la valorosul turneu «Dana Cup No 1» din Danemarca, am primit confirmarea prin fax a chemării la ediția de anul viitor în calitate de invitați de onoare, ca urmare a victoriei din acest an. În afara acestui turneu sîntem invitați și la «Gota Cup» din Suedia, în perioada 1-7 iulie 1996, programarea fiind excelentă, deoarece imediat (8-13 iulie) urmează «Dana Cup»".

Duminică, în cadrul etapei a VI-a, cele două echipe ale Politehnicii pot fi urmărite pe terenul Constructorul, de la orele 13,00, respectiv 15,00, în confruntarea cu echipele clubului Foresta Fălticeni, juniorii II fiind convinși că vor rămîne singura echipă neînvinsă a seriei. **(G. ANGHEL)**

Week-end-ul microbistului

Program competițional 23-24 septembrie 1995

■ **Handbal**

■ Sîmbătă, 23 septembrie 1995, Sala Polivalentă, ora 10,00: Politehnica Iași - S.C.C.M. Focșani (Divizia B, masculin).

■ **Tenis de masă**

■ Sîmbătă, 23 septembrie 1995, și duminică, 24 septembrie 1995, Sala C.S.M. 3, orele 9,00 și 16,00: Turneu pentru Divizia A masculin.

■ **Rugby**

■ Sîmbătă, 23 septembrie 1995, teren Agronomia, ora 10,00: Politehnica Iași - I.M.G. București (Divizia A2).

Formula 1 - Antrenamente pentru Marele Premiu al Portugaliei

Damon Hill nu are decît varianta victoriei

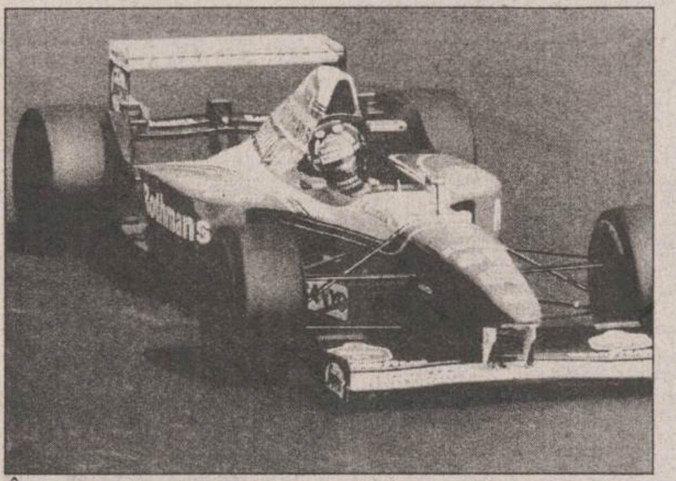

În Portugalia, englezul Damon Hill este obligat să învingă

Este limpede pentru toată lumea că dacă mîine Michael Schumacher cîștigă M.P. al Portugaliei, ce se va desfășura pe circuitul de la Estoril, el are aproape sigur titlul mondial al acestui an în buzunar.

Cum și Damon Hill știe, evident, acest lucru, putem afirma că întrecerea de pe circuitul portughez este crucială pentru acest sezon. Iar după cum au început antrenamentele oficiale de ieri, este clar că întreaga echipă Williams-Renault încearcă să obțină al patrulea titlu al constructorilor, distanța de 20 de puncte ce-i separă de echipa Benetton nefiind insurmontabilă.

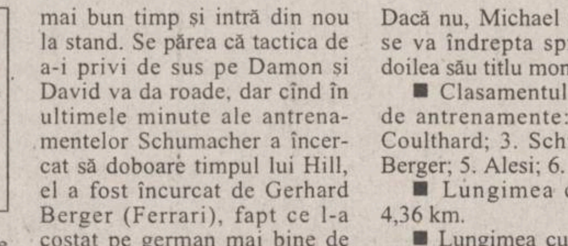

Sesiunea oficială a fost de fapt o bătălie între Damon Hill și David Coulthard, care s-au succedat rînd pe rînd la conducere. Michael Schumacher a ales tactica sa obișnuită: a stat și a privit cum munceau cei doi piloți de la Williams pînă în min. 32 al sesiunii. Ieșit pe pistă, el nu parcurge decît un tur în plină forță, obține cel mai bun timp și intră din nou la stand. Se părea că tactica de a-i privi de sus pe Damon și David va da roade, dar cînd în ultimele minute ale antrenamentelor Schumacher a încercat să doboare timpul lui Hill, el a fost încurcat de Gerhard Berger (Ferrari), fapt ce l-a costat pe german mai bine de o secundă. După această întîmplare am asistat la o rundă de semne, pumni strînși arătați de Schumacher cu o extremă "amabilitate" lui Berger.

Damon Hill, care a greșit de nenumărate ori în momente decisive, va trebui să piloteze în M.P. al Portugaliei perfect. Dacă nu, Michael Schumacher se va îndrepta spre cel de-al doilea său titlu mondial.

■ Clasamentul primei zile de antrenamente: 1. Hill; 2. Coulthard; 3. Schumacher; 4. Berger; 5. Alesi; 6. Irvine.

■ Lungimea circuitului: 4,36 km.

■ Lungimea cursei: 71 ture - 308,85 km (fără turul de formare).

■ Ora startului: 15,00 (ora Bucureștiului).

Anul trecut victoria i-a revenit lui Damon Hill (medie orară - 183,589 km), Michael Schumacher ispășindu-și a doua etapă de suspendare. **(Victor GRĂDINARIU)**

S.C. PALEXIM COM S.R.L.
NOU
Distribuitor autorizat în România
vinde
autoturisme LADA
VERA
EXCLUSIV
PRIMAVERA
SAMARA

Relații la telefon 032-113064
! PLATA ȘI ÎN RATE

INTERDRINKS ROMÂNIA SRL
3700 ORADEA
tel./fax
059 - 463 920
059 - 437 596
UTILAJE ÎMBUTELIERE
(LINII ÎMBUTELIERE COMPLETE SAU MAȘINI SEPARATE)
Reprezentant exclusiv în România pentru:
ETICAP mașini etichetat
GAI monoblocuri mașini limpezit
FIC capsule termocontractabile
ENOS mașini etichetat
ENOVENETA pompe accesorii, filtre
ALPLAST capace aluminiu și plastic
TEHNOLOGIE DE VÎRF sub prețurile producătorilor români
Vă așteptăm la TIB în pavilionul central, stand 114 A.

Jardin d'enfants
Joyeux Joujou
- o șansă pentru copiii dvs. -
Joyeux joujou
GRĂDINIȚĂ DE LIMBA FRANCEZĂ
☑ Cele mai moderne metode
☑ Cele mai bune condiții
☑ Dotare de ultimă oră
☑ Competență și experiență
☑ Limba engleză (secundar)
Înscrieri cu începere de la data de 4.09.1995.
Relații la tel. 114263, între orele 8^{00}-10^{00} și 18^{00}-20^{00}.

COMPANIA DE TURISM NET
TURCIA - 26.09, 3.10 (2 zile la Istambul) - 100.000 lei
(transport autocar IVECO cu aer condiționat)
POLONIA - 8.10
TIB ' 95: 30.09; 6.10.1995
TRANSPORT NET '95
INTERN ȘI INTERNAȚIONAL, AERIAN ȘI RUTIER
Eliberăm bilete autocar pentru Franța și Germania.
Prin liniile aeriene KLM, TAROM
vă oferim peste 250 de destinații pe 6 continente!
Asigurăm asistență viză Franța.
Ofertă specială (plata și în rate)
EXCURSII ÎN STRĂINĂTATE
Italia, Austria, Spania, Grecia, Egipt, SUA, Mexic, Africa, China, India.
Informații și înscrieri:
IAȘI - Casa Modei - mezanin - 032-117596
TÎRGU FRUMOS - Telefon 032-712408
PIATRA NEAMȚ - 033-233257
net
KLM AGENT

AGENDA OMULUI DE AFACERI

ELIT SA
cercetare-proiectare, producție, service în domeniul industriei electronice, electrotehnice, mecanicii fine:
● mașini bobinat ● instalații spălat-degresat cu ultrasunete ● instalații pretratare folii ● aprinderi electrice auto ● electropompe submersibile ● transformatoare electrice ● stații electrice de lipit termostate ● dispozitive metrare ● instalații sudură prin puncte ● surse alimentare ● AMC - electrice/electronice ● dispozitive manuale pentru prelucrarea tablei ● orice fel de confecții metalice.
Livrarea se face pe bază de comandă, la preț de producție.
Calea Chișinăului 43A, tel. 032/232617

MIRFAN MOBILUX
dormitoare, biblioteci, holuri, bucătării, canapele, camere tineret, fotolii extensibile, mese pliante și extensibile, dulapuri cu 2 și 3 uși, paturi pentru o persoană, saltele relaxa, birouri, comode TV
Prețuri avantajoase !
Piața Voievozilor, bl. C4, parter (vizavi de alimentara Minerva)
Tel./Fax: 152647

ACE COMPUTERS
dealer autorizat **DTK Computer**
comercializează tehnică de calcul:
- calculatoare
- imprimante
- componente, accesorii, consumabile

Grigore Ureche 3, bl. W. Mărăcineanu, parter
Tel./fax: 032 - 213122, 213130

GHEZACO SRL
vinde din stoc și la comandă:
● rulmenți, cuzineți, curele pentru autovehicole și întreaga gamă de mașini agricole
● piese auto DACIA import
Str. Eternitatea nr. 35, telefon 174381

TUDOR MAGNUM PLUS SRL
comercializează
toate modelele și mărimile de nasturi și fermoare, mătăsuri, elastic, stofe, ață de cusut, căptușeli, tricoturi, pînză chimică, fișuri
Pasaj G. Musicescu nr. 6
lîngă sediul IIRUC, spre Rîpa Galbenă
tel. 213676

TOP SUN SRL
vinde en gros la prețuri fără concurență
• cosmetice "Miraj" AC=0% • vopsea păr Loncolor, Londacolor
• soluție permanent la rece • cremă depilatoare • dizolvant lac unghii
• sampoane contra mătreței și pentru fixarea culorii cu balsam Tancho Ltd Japonia
• produse STAR FOODS AC=0%
TRANSPORT GRATUIT!
Str. Păcurari nr. 156 B. Tel. 032/213482

SIMONA SNC
OFERĂ EN GROS
• Vinuri 1/1 - Băbească neagră, Fetească regală, Tămîioasă Românească, Galbenă de Odobești, Vermut
• Vinuri spumante - Haret, Afrodita, Perla Vrancei, Bucium, Vincon-sampanie
• Vodcă, Rom, Lichior, Alcool sanitar și rafinat, Cognac, Secărică, Rachiu ! bere Zimbru 1/2, 1/1 - tip Pils, Moldova
• Zahăr, orez • dulciuri, cafea, alune, conserve
• Țigări - Carpați, LM, Assos
Depozit: Str. Milcov 2 (Piața Al. cel Bun, Pasaj cale ferată)
Tel. 032/251553, Program: 8-22 (inclusiv sîmbăta și duminica)

ARHEU AGIO-COM SRL
oferă în condiții avantajoase, la cele mai mici prețuri:
• **BĂUTURI ALCOOLICE** *vodcă și rom "Fantes" bere "Premium"*, vinuri de calitate superioare "Videlmar", vodcă și coniac import, palincă (Baia Mare), vin spumos "Afrodita", 10 sortimente lichioruri (Bacău)
• **PRODUSE** ALIMENTARE: oțet, paste făinoase, sare lămîie, cacao, dulciuri, condimente, esențe
• **PRODUSE** NEALIMENTARE: detergent, hîrtie igienică, rechizite
Depozite: str. P. Ipsilanti nr. 12, str. Păcurari nr. 55.
Telefon 032/142292.

EMI SRL
vinde
frigidere, congelatoare, combine frigorifice, aragaze, televizoare color, aspiratoare, mașini de spălat, mașini de cusut, aparataj electric, confecții, tricotaje, încălțăminte
B-dul Independenței 19, bl. 1-5, parter, tel./fax 117530

DIRECT SRL
produce și comercializează
• lichid de frînă
• antigel
• electrolit
• tananți pentru industria pielărie-blănărie
Asigurăm calitatea produselor și a transportului.
Str. Tătărași 31, tel. 032/176335, fax 032/270321

REXIM SRL
vinde avantajos
băuturi en gros
● bere ● vin ● vodcă ●
● rom ● lichior ●
Iași, str. Tătărași nr. 68 (vizavi de Piața Tătărași Chirilă)

TORNA-IMPEX SRL
comercializează utilaje frigorifice pentru magazine, import Italia:
● lăzi frigorifice (300-700 litri)
● vitrine frigorifice orizontale (1,2 - 2 metri lungime)
● vitrine frigorifice verticale (tip Coca-Cola) - alimentare 220 V;
oferim service garanție și postgaranție
Prețuri foarte avantajoase !!!
Calea Chișinăului nr. 35, Iași 6600 (depozitul fostei I.C.R.A.)
Tel. 032/137770 sau 137780 int. 34; fax 032/211175

CONFEXBROD FREZIA SRL
comercializează
frigidere, congelatoare (toate tipurile) aragaze, TV alb-negru, TV color, mașini de spălat, mașini de cusut, aparatură electronică, încălțăminte, covoare persane (Belgia și Cisnădie)
IAȘI, Bd. Alexandru cel Bun nr. 36, bl. H 1-2, tel. 251742

APROAPE GRATIS !!!
CALCULATOARE

➤GERICOM 386SX/40 MHz (2 MB RAM, HDD 170 MB, 14" SVGA MONO)	600 $
➤GERICOM 486DX2/66 MHz	945 $
➤GERICOM 486DX4/100 MHz (4 MB RAM, HDD 420 MB, 14" SVGA COLOR, LR)	998 $
➤IMPRIMANTĂ A3, 9 ace	230 $

AȚI GĂSIT MAI IEFTIN? SUNAȚI-NE !
■ PC-AMI ■ **Tel/Fax: 032/211745, 211050**

CHALLENGER
vinde:
Copiator NASHUA 5120 A3,
20 copii/minut,
Preț copie - 9 LEI,
Stoc limitat.
PREȚ 1.900.000 LEI !!!
Tel. 032/211617, 117981 FAX 032/211617

Log-Soft s.r.l.
Calculatoare SALIENT
Imprimante EPSON, STAR, SEIKOSHA
Fax-uri și copiatoare TOSHIBA
Consumabile
Iași, str. Anastasie Panu 2A
telefon 032-211130, fax 032-137766

CLEDOR
magazin specializat piese auto import, vă oferă din stoc:
● bujii, curele, plăcuțe frînă, rulmenți, filtre, uleiuri, garnituri chiulasă, amortizoare, elemente aprindere etc.
● la comandă vă oferim piese cu funcțiuni speciale
Str. Armeană nr. 5, tel./fax 032/112239

BICONI SRL
Unde, dacă nu aici !
VINDE
la cele mai avantajoase prețuri
● covoare persane import Moldova
● marmură, granit ● mobilier tapițat
● profile de aluminiu ● mochetă Belgia
Cînd, dacă nu acum !
Contact: Nicolae Biciușcă, director
Tel./fax 032/162338

SC CORAL SRL
• vinde din stoc placaj marmură colorată, import 30.5x30.5x1; 30x30x2
• agenție imobiliară: cumpărări, vînzări, intermedieri imobile și terenuri
• cumpărări, intermedieri și evaluări obiecte de artă, bijuterii, mobilier stil, porțelanuri, argintărie, etc.
Fundac Muzicescu Nr. 6 Tel. 210457, 112462

CASA LEBĂDA
produce
hipoclorit de sodiu, uz casnic și industrial, chit pentru geamuri
comercializează
perhidrol, prenadez, detergenți
Șos. Bucium 23 (Fabrica de Gheață), tel. 232348

Farmacia LĂPUȘNEANU
asigură
o gamă diversificată de medicamente cu plată, cît și compensate.
Se pot face rezervări prin anunț telefonic.
Str. G. Muzicescu nr. 6 (lîngă Palatul Telefoanelor)
Program zilnic: 8^{00}-20^{00} sîmbătă și duminică 8^{00}-13^{00}.
Telefon 213050

Farmacia COMFARM SRL
În ajutorul sănătății dumneavoastră!
Asigură o gamă diversificată de medicamente cu plată, cît și compensate.
Se pot face rezervări prin anunț telefonic.
Str. Tătărași 48, tel. 176728.
Program: 8,00 - 19,00, sîmbătă și duminică 8,00 - 14,00.

LIVIUS
- Calculatoare (garanție 3 ani)
- Imprimante
- Componente, accesorii, consumabile
- Programe de contabilitate CIEL

str. Fătu 1A, tel/fax:032/11.22.21

TESTER TRADING
unic distribuitor al produselor:
KRAFT JACOBS SUCHARD
(dulciuri de Brașov)
preia comenzile d-voastră prin agenții săi comerciali sau la tel. 250559, 250699
TRANSPORT GRATUIT ! AC 0%

VÎNZĂRI

VÎND:
• TABLĂ ZINCATĂ
• GATERE IMPOR.
Preț avantajos.
Tel. **232210**.

Vînd
ELECTRIC KITCHEN MACHINE
robot de bucătărie, complex și multifuncțional, cuprinde: storcător și tocător de fructe și legume, cuvă de 1 l pentru frișcă și maioneză, mașină de tocat carne și rîșnit cafea, 2 viteze, 600 W putere. Preț fix 140.000 lei.
Tel. 252975.

Afacerea anului!
Cumpărați acum mașina semiautomată pentru duplicat chei auto și chei apartamente. Se cîștigă cu eforturi minime. În Iași se fac în fiecare zi peste 1200 de chei.
Sos. Națională 198, bl. B, sc. A, et. 7, ap. 26, C.P. 765, OP 3.
Tel./fax 032/137613.

SC VIBLANC SA
vă oferă:
• Frigidere Arctic 240 l - 580.000 lei
• Frigidere Arctic 140 l - 420.000 lei
• Congelatoare Arctic 210 l - 760.000 lei
• Congelatoare Arctic 120 l - 520.000 lei
• Lăzi frigorifică 113 l - 550.000 lei
• Combine Artic frigorifice 230 l - 745.000 lei
• Masină spălat cu storcător AL7 - 325.000 lei
• Storcător rufe - 115.000 lei
• Masini cusut Nicoleta - 285.000 lei
• Masini cusut Diamant - 330.000 lei
• Aragaze de SATU - MARE
◆ cu 3 ochiuri
◆ cu 4 ochiuri
◆ cu 5 ochiuri
5309 si 5301
Produsele au garantie un an de zile.
Pentru informatii sunați la: **148019** și **142289**.

Oferim hîrtie ambalaj uz general și hîrtie ambalaj specială (pentru preparate și carne).
Tel. 116864, 116370.

SC AS.PERLA SRL
en gros
oțet alimentar 9°,
prețul cel mai mic din Iași,
la comandă livrăm și oțet vrac.
Relații la tel. 125644.

S.C. MAVER TRADING S.R.L. Iași,
str. Lazăr nr. 38 (7 noiembrie), tel. 230589.
Vă oferă la cele mai mici prețuri:
- tapet lavabil și ultralavabil import Italia și Germania;
- var lavabil pentru interior, exterior și pigmenți,
- aracet, prenadez, chit auto Italia,
- vopsele auto și zugrăveli, diluanți, de policolor,
- feronerie Urbis și China, sanitare, electrice, electrocasnice, menaj,
- căzi baie, lavoare și spălătoare bucătărie

VÎND MASĂ DE BILIARD,
tip club, preț 2 mil. lei, vizibilă la Piscina Moldova (intrare).

Vînd haină scurtă blană iepure albă cu pătrate maron, guler înalt, măr. 42-44, stare ireproșabilă.
Preț 150.000 lei.
Tel. 129204.

TACOMIS SRL
vă oferă:
Tablă zincată 0,5 mm, 1250x2500 mm, provienență rusească.
Pentru informații sunați la **142289** și **148019**

■ **Vînd club biliard, complet amenajat, situat în Pașcani, str. Cuza Vodă, bl. L4, parter. Relații la telefon 033/721274, între orele 8,00-16,00 sau 033/729934, pînă la ora 23,00. (1672)**

■ **Vînd baracă din tablă, stare foarte bună, 10x28 m. Telefon 152162. (333654)**

■ **Vînd căsuțe tip Consart, preț avantajos. Telefon 156108. (333879)**

■ **Vînd lemne tăiate, 2 ani vechime, esență tare. Telefon 116964, după ora 14,00.**

■ Vindem non-stop rîme, pestisori vii și var pastă - Șos. Bucium-Tomești, lîngă serele Vlădiceni. Telefon 231076. (333580)

■ Vînd Palliag, Pallidor - aliaje americane marcate, tensiometru japonez electronic. Telefon 213996. (330674)

■ Vînd orice piesă Renault 25 și cupoane nominative. Telefon 152977. (333861)

■ Vînd pui Coker spaniol (2 luni). Relații la telefon 154041, după ora 18,00.

■ Vînd un cavou, două cripte, cimitirul Eternitatea (urgent). Telefon 170173; 171741. (332226)

■ S.C. IASICON S.A. Iași vinde baraci organizare șantier. Informații la telefon 177443, int. 121. (332211)

■ Vînd butoaie vin, 100-300 l, Sf. Teodor 14. Telefon 116478. (333868)

■ Vînd 300 buc. piei Karakul tăbăcite. Relații la telefon 177150. (333856)

■ Vînd lemne tăiate (esență tare). Telefon 114569. (333897)

■ Vînd struguri Muscat-Otonel și Merlot, preț negociabil, Tomești. Telefon 149481, între orele 20,00-21,00, zilnic. (332233)

AUTO MOTO

■ **Vînd Aro Furgonet, an fabricație 1993; relații zilnic între orele 8,00-20,00, la telefon 112186. (333671)**

■ **Vînd Ford Sierra Ghia, 2,3, comandă specială cu toate dotările, inclusiv climatizare, fabricație 1983, gri-negru metalizat. Preț - 4000 DM. Telefon - Pașcani 762408. (333677)**

■ **Vînd două Dacii Ungaria, culoare crem-alb, an fabricație 1988-1989 și un Volkswagen Caravel, 9 locuri, Diesel, 1600 cmc, culoare crem. Relatii la telefon 8 Săbăoani, sat Pildești, județul Neamț. (2032)**

■ Foarte urgent, vînd mașină (TIR) de 22 tone, 80 mc, marca "Roman-Dac", motor 8 V turbo diesel, stare foarte bună, an fabricatie 1988, are toate autorizatiile pentru transport extern. Telefon 270150. (333797)

■ Vînd camionetă Fiat Dukato și diverse piese pentru Fiat. Telefon 147768.

ELECTRONICE

SC MONCRIS company SRL
B-dul Independenței nr. 33, lîngă Restaurantul "Bucegi"
VINDE
TELEVIZOARE COLOR
mărcile **PHILIPS, GRUNDING, SABA, TELEFUNKEN**, import Olanda, la prețurile **236.000 - 250.000 lei**.
Garanție 3 luni.
Vă așteptăm!

CASE - TERENURI

■ **Vînd apartament 3 camere, Centru Civic, et. 3, decomandat. Telefon 212895. (333663)**

■ **Vînd teren construibil și garsonieră, zona Păcurari. Relații la telefon 165693. (332209)**

■ **Vînd un hectar pădure de salcîm în comuna Trifești - Iași. Relații la telefon 113561 sau 034/130188. (332208)**

■ **OFERTĂ EXCEPȚIONALĂ. Vînd casă cărămidă, 3 camere, curte 450 mp, central, Săulescu, toate facilitățile, multiple îmbunătățiri. Telefon 116479, 210977. (333859)**

■ **Vînd apartament 2 camere, mobilat, în zona Copou, preț fix - 30 milioane lei. Telefon 140408.**

■ **Vînd casă cu dependințe, telefon, grădină, gaz metan, apă curentă, beci, materiale de construcție pentru încă o casă cu două camere și dependințe (preț negociabil) sau schimb cu apartament 3 camere, confort I, zona Oancea, Tătărași, CUG I (Podu Roș). Telefon 177270, între orele 18,00-21,00.**

Vînd casă bătrînească zona Tătărași, stradela Nicoriță nr. 8, suprafață de 435 mp, 2 camere + dependințe, beci, garaj nou, apă în curte, telefon, posibilități racord gaz.
Preț informativ 20 milioane lei.
Pentru cei interesați relații suplimentare la tel. 157261.

Vînd vilă în Vaslui, zona Copou, str. Aleea Rozelor, suprafață construită: **90,5 m².**
Parter: 2 dormitoare, sufragerie, bucătărie, baie și debara.
Etaj: cameră de zi, 3 dormitoare, baie, bucătărie, cămară, 2 balcoane, 2 holuri.
Teren aferent: **300 m².**
Preț informativ: **120.000 DM.**
Informații: **032/14.55.30.**

Vînd
4.000 m² teren în Grădina Botanică (terenul hașurat).
■ tot terenul - 25 \$/m².
■ parțial - peste 25 \$/m².
Posibilități:
- gaz metan
- instalație electrică
- telefon

Relații la tel.: **251022, 212327.**

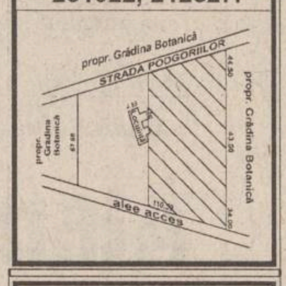

Vînd depozit
în Vaslui, zona Gura Bustei.
Specificații:
- suprafață construită **400 m².**
- 2 birouri
- curent 380
- înălțime 6 metri
- teren aferent **800 m².**

Preț informativ: **75.000 DM.**
Informații: **032/14.55.30.**

Vînd ***casă bătrînească*** în Hîrlău, teren ***1400 mp.*** împrejmuit, pomi fructiferi.
Tel. **720282.**

Excepțional!
Vînd teren construcții intravilan 4000 mp, zona Fabrica Ceramică, posibilități energie electrică, gaz, apă, transport cale ferată.
Preț fix 7000 lei/mp. Tel. 170255, ora 20,00-22,00.

■ Vînd convenabil spatiu comercial amenajat pentru desfacere produse alimentare. Relatii suplimentare la telefon 160530, între orele 9,00-19,00. (333675)

■ Vînd casă ultracentral, 3 camere, baie, bucătării, două holuri, verandă, beci, magazie, teren. Telefon 141507. (333685)

■ Vînd microfermă (capacitate 400 porci), casă (5 camere), 3 ha arabil (0,5 ha vie; 0,5 ha livadă), 0,5 ha pădure, sursă 380 V, la 15 km de Iași; preț - 100 milioane negociabil. Telefon 139514. (333896)

CUMPĂRĂRI

Cumpăr navete de plastic pentru sticle de 1/2 l și 1 l.
Tel. **213525**, între orele 6,00-16,00

Cumpăr navete plastic, P20 și P12.
Tel. **212525**, între orele 10,00 - 16,00.

■ **Cumpărăm orice cantitate de fasole albă, recolta 1995. Plata pe loc. Relații la telefon 032/153194. (333786)**

ÎNCHIRIERI

CAUT GARSONIERĂ (SEMI)MOBILATĂ SAU APARTAMENT CU O CAMERĂ.
OFER ***50.000*** LEI, INCLUSIV CHELTUIELILE AFERENTE.
TEL. 211570 și 146363, ÎNTRE ORELE ***9.00 - 17.00.***

Oferim spre închiriere spații pentru birouri, reprezentanțe etc. ultracentral, preț avantajos. Tel. 211821, 211822.

SCHIMBURI

Schimb apartament 2 camere, nedecomandat, cu îmbunătățiri (gresie, faianță), zona Podu Roș, cu apartament cu 3 camere, zonă centrală. Diferență negociabilă. Telefon ***124558***, după ora ***15.00***.

Schimb apartament 2 camere etaj 4 zona Minerva cartier Alexandru cel Bun cu garsonieră la parter sau etaj 1 aceeași zonă plus diferență în bani. Telefon 159303.

■ **Schimb autoturism Aro 243, motor B.V., cu Dacia 1310. Relații la numărul de telefon 121232. (333659)**

■ Schimb apartament 3 camere decomandat, confort 1, et. 1, Lunca Cetățuii, cu apartament 2 camere plus diferentă, Iași. Telefon 115905, d-na Ionescu.

■ Schimb apartament cu o cameră, fără îmbunătățiri, et. 2, Autogară, cu apartament 2 camere, fără modificări sau îmbunătățiri, Autogară, Duvana, P. Poni. Telefon 119967, după ora 20,00. (333683)

DECESE

Florin - fiu și Geta - noră anunță trecerea în neființă a celui mai bun și iubit tată și socru
CIOCOIU EUGEN
69 ani,
fost maistru la I.M. "Nicolina".
Corpul neînsuflețit este depus în capela bisericii "Eternitatea".
Înmormîntarea va avea loc duminică 24 sept. 1995, la ora 13.00.
Dumnezeu să-l ierte.
Fie-i țărîna ușoară.

CONDOLEANȚE

Foștii colegi din cadrul colectivului P.C.A. (R.A. "Apele Române - Filiala Iași) regretă profund dispariția prematură a celui ce-a fost
ing. **DRAGOSLAV IULIAN**
și transmite sincere condoleanțe familiei îndoliate.
Dumnezeu să-l odihnească.

Familiile Gheorghiu, Zlăvog Zară și Roșu regretă dispariția fulgerătoare a celui ce a fost un om deosebit și un bun vecin
CIOCOIU EUGEN
și se alătură durerii familiei îndoliate, transmițîndu-i sincere condoleanțe.
Dumnezeu să-l ierte.

Colegele Vicoveanu Ana și Pintilie Olga transmit sincere condoleanțe d-nei Hîncu Elena pentru pierderea suferită.

Colectivul ***magazinului alimentar PRODAL*** este alături de colega lor ***Timofte Valerina***, prin pierderea celei mai scumpe ființe, **MAMA**, și-i transmite sincere condoleanțe.

Colectivil Șantierului 61 CF Iași este alături de familia Timofte V. la marea pierdere suferită și-i transmite condoleanțe.

Familia Ispir Constantin transmite sincere condoleanțe familiilor îndoliate Apostu Constantin și Munteanu Gheorghe pentru pierderea suferită.

Colegii de la Cooperativa "MIORIȚA" sînt alături de Zlăvog Maria în greaua pierdere neașteptată a mamei și transmit familiei îndoliate sincere condoleanțe.

Cadrele didactice și tesa ale Școlii Generale nr. 39 - "George Călinescu - sînt alături de d-na prof. Boza Ana la greaua pierdere suferită prin decesul mamei.

Colectivul cadrelor didactice de la disciplina Cinetică Chimică și Coloidală - Facultatea de Chimie este alături de familiile Tăbîrnea și Hîncu în aceste momente grele și transmite sincere condoleanțe.

Sindicatul liber D.R.Tv. Iași este alături de familia Dumitru la marea durere pricinuită de decesul celui ce a fost
ing. **DUMITRU MIHAI**
și transmit condoleanțe familiei îndurerate.

Salariații D.R.Tv. Iași sînt alături de familia Dumitru la marea durere pricinuită de decesul celui ce a fost
ing. **DUMITRU MIHAI**
și transmit condoleanțe familiei îndurerate.

Fam. Pavel Benone (fini) este alături de nașii lor, fam. Neculce Mihail în aceste momente grele pricinuite de pierderea mamei (nașei), și-i transmit sincere condoleanțe.

Sincere condoleanțe pentru pierderea suferită d-nei dr. Dumitru Elena și familiei, transmite fam. dr. Ionescu.

Colectivul secției pediatrie Tg. Frumos este alături de d-na dr. Dumitru Elena în durerea și disperarea pricinuite de neașteptata dispariție a soțului ei.
Acum și mereu, Dumnezeu să-l odihnească în pace.

Colegii din cadrul serviciului Contabilitate a S.C. MOLDOPLAST S.A. Iași, sînt alături de dl. Ichim Constantin în aceste momente atît de grele pricinuite de pierderea mamei și îi transmit sincere condoleanțe.

Colectivul Școlii nr. 9 - "Elena Cuza" Iași transmite sincere condoleanțe d-lui prof. Crăciun Adrian pentru pierderea suferită.

Colectivul de oameni ai muncii de la TEROM SA, secția 2, atelierul Mașini Grele și Danturare sînt alături de colegul lor Panțiru Iulian la nemărginita durere pricinuită de trecerea în neființă a tatălui și-i transmit sincere condoleanțe.

PUBLICITATE

Colectivul secției Boli Interne - Spital Tg. Frumos este alături de dr. Dumitru Elena la greaua pierdere suferită prin decesul soțului **ing. DUMITRU MIHAI**. Sincere condoleanțe.

Medicii din Policlinica Tg. Frumos sînt alături de buna lor colegă dr. Dumitru Elena și-i transmit pe această cale cele mai sincere condoleanțe pentru pierderea soțului. Dumnezeu să-l ierte.

Colectivul de medici al Dispensarului Medical Urban Tg. Frumos sînt alături de d-na dr. Dumitru Elena și copiii Iulian și Mircea la marea durere pricinuită de pierderea celui ce a fost **ing. DUMITRU IULIAN.** Dumnezeu să-l ierte.

COMEMORĂRI

Au trecut 6 luni de cînd cel care a fost bunul și dragul nostru soț, tată, socru și bunic, ing. **GHEORGHE STRAFALOGEA** a plecat dintre noi lăsînd în urmă lacrimi și durere în suflet. Nu-l vom uita niciodată. Dumnezeu să-l odihnească în pace.

Cu aceeași nestinsă durere soțul și fiica anunță împlinirea a 40 de zile de la despărțirea pentru eternitate de mult iubita lor **ALEXANDRINA NEGOESCU** distinsă profesoară de fizică - chimie. Slujba de pomenire va avea loc duminică, 24 septembrie 1995, ora 12.00 la biserica "Patruzeci de Sfinți".

O clipă de pioasă amintire pentru prof. **PAUL BORCEA** la trei ani de la plecarea dintre noi. Nu te uităm dragule! Odihnește în pace! Julieta, Gabi, Nicu și Vlăduț.

■ **De un an ne chinuim să te găsim, să te auzim și nu este posibil. Durerea și golul pe care le-ai lăsat nu le poate suplini nimeni și nimic. Ce să-i cerem bunului Dumnezeu, decît să te ierte și să te odihnească în liniște și pace ceea ce nu ai avut parte în lumea noastră. Pentru ALEXANDRU TIMOFTE din partea soției Mariana și copiilor - Daniel, Gina și Marian. (332243)**

OFERTE SERVICII

■ **Repar, la domiciliul clientului, mașini de spălat Automatic orice tip; mașini de spălat vase, mașini de uscat rufe. Efectuez verificări anuale, reparații capitale etc. Rebobinez motoare. Telefon 173204. (234124)**

■ **Dr. Ailioaie, medic primar, oferă permanent consultații la domiciliul copilului. Telefon 251117. (333759)**

■ **Proiecte diplomă pe calculator și alte aplicații: listare laser. Telefon 222038. (333636)**

■ **Șofer profesionist (categ. B, C, E) din anul 1974, vîrsta 40 ani, îmi ofer serviciile. Rog seriozitate. Telefon 165693. (332209)**

■ **Foarte urgent efectuăm transport în țară și străinătate, cu mașini (TIR) 22 tone 80 mc, numai distanțe lungi. Telefon 270150.**

■ **Executăm la comandă orice tip de mobilier. Materiale pentru finisaj import. Telefon 110722. (333867)**

■ Inginer, repar televizoare color și alb-negru. Telefon 128356. (333868)

■ Gimnastică aerobică! Prof. Marina Moraru, înscrieri luni-vineri, ora 18,00, la Clubul Unirea situat în Tg. Cucu, lîngă Liceul Economic nr. 1. Telefon 164660. (333684) (333796)

■ Orchestra, asigurăm program variat, sonorizare, nunți, banchete, cumătrii. Telefon 231087. (333678)

AFINVEST
Telefon 129877, 139710
NOI VĂ SPUNEM PRIMII BUNĂ DIMINEAȚA!
Puteți avea **MONITORUL** - ziarul Dvs. preferat, la prima oră. Acest serviciu modern este asigurat **gratuit**, la domiciliu, numai prin firma *AFINVEST*

Reparații frigidere și instalații frigorifice. Deplasări la domiciliu. Lucrări garantate, prin SC **POLAR SERVICE** SRL IAȘI Tel. **220859**

Dr. IORDACHE CONSTANTIN, medic primar pediatru. Consultații copii. Tel. 214001.

Doriți să montați sau să modernizați o MOARĂ DE CEREALE? Moara dvs. necesită reparații? Vreți productivitate sau extracție mai mare, calitate mai bună? ..NICI O PROBLEMĂ! ROTA-TORA Tel. 032/252204

SERVICII MEDICALE MOBILE
(asistență medicală la domiciliu; consultații medicale; prescriere de rețete în regim compensat; recomandări și investigații paraclinice; tratament de urgență; asigurarea transportului și internării în caz de necesitate)
CORPO-SAN *vă ajută!*
Sunați la telefon **113130/569** zilnic, între orele **7,00-23,00.**
Prin contract asigurăm asistență medicală angajaților societăților comerciale.

Execut **lucrări dactilografie** Tel. 129204, după ora 19,oo.

LOCURI DE MUNCĂ

NICOLINA SA IAȘI organizează concurs pentru ocuparea unui număr de șase posturi de electricieni, pentru stația de racord adînc. Condiții: ■ absolvenți ai unei școli de specialitate (electrician întreținere și reparații, electrician CSR) ■ vîrsta maximă 40 ani ■ să nu aibă desfăcut contractul de muncă din motive disciplinare. Cererile de înscriere pentru concurs la care se vor anexa și copiile actelor de calificare se vor depune la sediul societății la data de 29 septembrie 1995. Concursul va avea loc pe data de 2 octombrie 1995, ora 9,00. Tematica și alte relații suplimentare se vor da la Serviciul Personal - Salarizare al societății.

Căutăm vopsitori specializați posesori ai unui electrocompresor pentru executarea unei lucrări de vopsit. Tel. 172557 int. 121.

■ **S.C. PODGORIA Copou S.A. Iași, ferma pomicolă Ciric, angajează muncitori zilieri pentru recoltat mere. Plata se face în bani sau în natură. Relații la telefon 146046. (333860)**

■ **S.C. ITELS S.A Iași, cu sediul în Iași, str. Armeană nr.12, angajează prin concurs doi ingineri, bărbați, absolvenți ai Facultății de Construcții și Arhitectură, secția construcții civile, industriale și agricole, promoția 1995. Înscrierile pentru concurs se fac la sediul societății, compartimentul personal, pînă la data de 29.09.1995. Relații suplimentare la telefon 145717, interior 18. (333893)**

■ Ofertă de muncă în Sud-Africa sau Israel, pe bază de contract. Persoana angajată se va ocupa cu activitatea de menaj și de supraveghere copii sau persoane adulte (bătrîne sau bolnave). Persoanele interesate vor trimite curriculum vitae, poză (corp întreg), adresa și telefonul unde poate primi formularele de contract, la căsuța poștală nr. 127-Of. poștal Cuza Vodă.(333801)

■ S.C. NOE S.R.L. organizează concurs pentru ocuparea următoarelor posturi: șoferi (categoriile B, C, D), contabil sau economist, secretară, sudori electrici și autogen, agenți comerciali, lăcătuși și instalatori sanitari; exigență maximă, salarizare excepțională. Sos. Bucium - Tomești, lîngă Serele Vlădiceni. Telefon 231076. (333799)

FELICITĂRI

Schimbîndu-ți stilul nu înseamnă că nu te mai învîrți în același cerc de prieteni. Clipe senine alături de admirabila d-nă **ONOFREI** și *"Casă de Piatră"* îți urează întreg personalul S.C. "INTERPRESS" SRL. D-lui **ONOFREI MANUEL**.

PIERDERI

S-a găsit un ghiozdan de elev în autobuzul 18 barat în ziua de 18 sept. 1995. Relații la tel. **162288**.

S-a găsit în zona intersecției Bucșinescu capacul de la rezervorul de benzină al unei Dacii și multe chei. Posesorul este așteptat la redacția ziarului MONITORUL - mică publicitate - parter.

■ **Pierdut azi, 22.09.1995, în zona Moldova - Podul Roș, mapă albă conținînd acte vînzare-cumpărare auto, carte identitate auto și certificat moștenitor. Aducătorului recompensă substanțială. Relații la telefon 133867, 132346, 230254. (332239)**

LICITAȚII

■ S.C. ITA S.A., cu sediul în Iași, str. Cuza Vodă nr. 56, organizează în fircare zi de luni, în luna octombrie (9, 16, 23, 30) licitație publică pentru vînzare de mijloace fixe și de transport. Lista mijloacelor fixe și de transport precum și prețurile de pornire a licitației sînt afișate la sediul societății. Orice relație suplimentară se poate obține la telefonul 146125, biroul tehnic. (333886)

MESAJE

■ **S.C. AGROINDUSTRIALĂ BUCIUM S.A. Iași aduce la cunoștința acționarilor, care au optat pentru calitatea de locator în temeiul Legii 25/1994, că este necesar să se prezinte de urgență la sediul societății, în vederea încheierii contractelor de locator.**

DIVERSE

CASA DE CULTURĂ A SINDICATELOR IAȘI
anunță deschiderea următoarelor cursuri la **1 octombrie 1995**:
1. *Școală superioară de secretariat* - cu durata de 5 luni (18 ore pe săptămînă) Se studiază: stenodactilografie, tehnica muncii de secretariat, elemente de contabilitate, limba engleză, inițiere în utilizarea calculatoarelor PC, editare de text pe calculator. Se eliberează diplome recunoscute.
2. *Dactilografie și editare de texte pe calculator* - durata 3 luni.
3. *Curs de inițiere în contabilitate* - durata 2 luni
4. *Curs de limba engleză* (începători, intermediari, avansați) - module de cîte 20 de ore.
5. *Croitorie pentru femei* - durata 3 luni
6. *Balet pentru copii* - durata 9 luni
7. *Dans modern pentru copii* - durata 9 luni
8. *Dansuri populare*
9. *Curs foto - alb negru și color* - durata 6 luni.

Înscrierile se fac la secretariatul Casei de Cultură a Sindicatelor, zilnic între orele 9.oo-19.oo.
Relații la tel. **135158**.

TURISM EXTERN

TURCIA
A. Marea Marmara, autocar 9 zile, mic dejun, 415.000 lei, săptămînal.
B. Marea Egee, cazare 7 zile, pensiune completă, 73.000 lei/zi, săptămînal.

CHINA
avion, 10 zile, mic dejun, săptămînal

Germania
săptămînal transport autocar dus-întors; facilități pentru copii

FRANȚA
A. autocar, 12 zile, mic dejun, Salzburg - Strasbourg - Pans (5 nopți) - Nurnberg - Viena, 26 septembrie, 26 octombrie.
B. avion, 8 zile, mic dejun, Paris, săptămînal.
C. Week-end la Paris, avion 4 zile, mic dejun, 21 și 28 septembrie, 5 și 19 octombrie.

GRECIA
A. tur clasic, autocar 8 zile, mic dejun, Salonic - Atena - Kalambaka; 28 septembrie; 14 și 28 octombrie.
B. individual cazare 7 zile, stațiunea Metamorfosis (la 90 km. de Salonic); 375.000 lei/lunar

AUSTRIA
autocar, 8 zile, mic dejun, 6 octombrie.

EGIPT
A. avion, 5 zile, mic dejun; Cairo, lunar
B. avion, 8 zile, pensiune completă, croazieră pe Nil, Cairo.
C. avion, 11 zile, mic dejun, Cairo, lunar

CIPRU
avion, 8 zile, mic dejun și cină, 21 septembrie, 21 octombrie.

INDIA
avion, 10 zile, cină și mic dejun, 28 septembrie, 28 octombrie.

THAILANDA
avion, 9 zile, mic dejun, lunar

Agenția de Turism "Totem" Casa Studenților Iași (Piața Eminescu) Tel. 032/213545

Pentru voi dragi copii! Joyeux Joujou - micrográdiniță în limba franceză - primește înscrieri în anul școlar 1995 - 1996, copii de 4-5 ani, pentru grupa la care va lucra educatoarea din Belgia, d-ra Anne Dastray. Relații la tel. 114263, orele 8,00 - 10,00, 18,00 - 20,00.

Datorită unui accident regretabil, colecția cotidianului MONITORUL a fost descompletată. Rugăm pe toți cei care ne pot srijini la refacerea acestei colecții să se adreseze redacției. Exemplarul lipsă (numărul din 29 iunie 1991) va fi achiziționat contra cost la prețuri negociabile. Relații la telefon 271271 int. 106, 271333 int. 106, 172557 int. 106.

TURISM INTERN
Vatra Dornei
Bușteni
Sinaia
Predeal
Pîrîul Rece
Slănic Moldova
Cîmpulung Moldovenesc
Motel Cristina - Ceahlău
Hotel Rarău
Motel Oglinzi
Băile Felix
Canaba Voroneț
Covasna
Băile Tușnad
Motel Nehoiu
Agenția de Turism "Totem" Casa Studenților Iași (Piața Eminescu) Tel. 032/213545.

Școala de șoferi ETTA AUTO selecționează candidați pentru cursurile de atestare instructori auto, categoria B.
Relații la sediul școlii din șos. Nicolina, bl. 958, sau la tel. **163328**, între orele 7,00-9,00

ULTIMA ORĂ

INCHIRIERI

■ Consiliul Local Miroslava anunță concesionarea suprafeței de teren de 250 mp în satul Cornești, comuna Miroslava, județul Iași. Concesionarea va avea loc în ziua de 4 octombrie la sediul Consiliului Miroslava. (333804)

OFERTE SERVICII

■ Română, orice nivel, avantajos, rezultate deosebite. Profesor cu îndelungată experiență. Telefon 137282. (333806)

DECESE

Familia îndurerată anunță moartea celei care a fost învățătoarea **ȘTEFAN EVDOCHIA**. Înhumarea va avea loc duminică, 24 sept. 1995, ora 14.00 la cimitirul "Eternitatea".

CONDOLEANȚE

Ovidiu, Andrei, Emi și Marius regretă dispariția celui care a fost **ing. DUMITRU MIHAI** și sînt alături de Iulian și Mircea în aceste momente de adîncă tristețe.

Familiile Giorgică Zlăvog și Angelica Leahu sînt alături de cumnata Zlăvog Maricica în aceste momente de mare durere provocate de pierderea mamei și transmit sincere condoleanțe la întreaga familie. Dumnezeu să o ierte.

nou! **Magazinul MATERNA**
Iași, str. Ștefan cel Mare și Sfînt nr. 14
VINDE MĂRFURI CU
PLATA ÎN RATE
Vă oferim un bogat sortiment de produse
◆ ELECTRICE ◆ UZ CASNIC ◆ ELECTRONICE ◆ CONFECȚII
Plata - în 6 rate lunare, cu un avans minim de 30% din valoarea mărfurilor cumpărate și o dobîndă de 5% lunar.

SURPRIZA ZILEI !
Fiecare persoană care a publicat un anunț de mică publicitate în cotidianul **Monitorul** participă în fiecare zi la
o tragere la sorți cu premii în lozuri.
În fiecare zi, de luni pînă vineri se extrag 3 nume cîștigătoare iar sîmbătă 5 nume.
Numele cîștigătorilor se publică în paginile de mică publicitate ale cotidianului **Monitorul**.
Persoanele cîștigătoare de astăzi sînt:
1. Furuică Orfeu - Florin
2. Huțanu Constantin
3. Moloman Viorica
4. Nastasiu Ana
5. Talpalariu Dorel

Persoanele cîștigătoare sînt rugate să vină să-și ridice premiile de la sediul cotidianului **Monitorul**, et.II, cam. 212, în fiecare zi între orele **10" - 16"** cu buletinul de identitate.
Informații la telefon **144776**.

AGENDA OMULUI DE AFACERI

CABINET STOMATOLOGIC
Medic primar stomatolog
MARIA ȚEPORDEI
Hotel Traian, et. 2, cam. 320
Program: **Luni, Miercuri, Vineri 14.oo - 20.oo**
Marți, Joi, Sîmbătă 9.oo - 13.00
Tel. 143330, int. 320

Autohouse Păcurari
• comercializează autoturisme străine second - hand din stoc și la comandă
• primește autoturisme în regim de consignație pe bază de comision minim
Adresa: la capătul troleului 45 - Tel. 250940, Fax: 221666

DEALER AUTORIZAT FIAT
• AUTO PADOVA:
• autoturisme și autoutilitare FIAT
• piese de schimb
Adresa: B-dul T. Vladimirescu nr. 4 tel./Fax: 213230
• SERVICE: FIAT, LANCIA, ALFA ROMEO
Adresa: B-dul Poitiers nr. 14 tel. 136758

ED&F MAN ZAHĂR PRODUCT SRL
vinde en gros
• zahăr rafinat la saci de 50kg
Prețuri foarte avantajoase !!!
Roman, str. N. Titulescu, bl. 14, sc. C, et. 2, ap. 78, tel./fax 033/733532
Contact: dl. Dan Petrea

TRANSCOM SA
efectuează
• transport auto
• reparații auto
închiriază spații de parcare
Str. Aurel Vlaicu 54, tel./fax 173636, 173078

CANEL SRL
• sisteme de radiocomunicații MOTOROLA și KENWOOD
• microproducție și SERVICE echipamente electronice
• sisteme de alarmă auto
Str. C. I. Brătianu nr. 22
Tel./fax 032/114821, 211986

SERVICIU MEDICAL PERMANENT A.T.I. puls
• consultații medicale • tratamente
• transport de medicamente • investigații de laborator
• investigații paraclinice • programări la cabinete medicale de specialitate • consultații de geriatrie și gerontologie
SĂNĂTATEA LA DVS. ACASĂ !
Tel. 233223, 233242; fax 231369

NOE SRL
vinde non-stop en gross și en detail
• var pastă
• articole agrement
• scule de pescuit
• borcane, damigene
• sobe cu cazan, pentru baie
Șos. Bucium-Tomești (lîngă serele Vlădiceni) tel. 231076

CABINET OBSTETRICĂ-GINECOLOGIE
Viața medicală
• asigură consultații de obstetrică-ginecologie
• tratamente • mici intervenții (chiuretaje)
• analize • sexologie
Podu Roș, str. Țuțora 4, sc. E, ap. 1, tel. 122034.
Program: zilnic 13,00-19,00, sîmbătă 9,00-17,00.
Contact: Dr. Alexandra Ovănescu, Dr. Masheh Osama

BERTO IMPEX SRL
OFERTĂ SPECIALĂ
TELEFOANE CELULARE
BENEFON
authorised dealer
Pînă la 01.oct '95 - **REDUCERE** 5 - 10%
B-dul Copou nr. 3; tel./fax: 032-211114

S.C. NILPEROM S.R.L.
importator direct din Germania al produselor:
▪ tapet lavabil și superlavabil;
▪ stofe asortate pentru decorațiuni interioare;
▪ adeziv special.
Comerț en gros, eventual și pe bază de comandă.
Relații și prezentare de cataloage cu modele la magazinul **PARBOC**.
Str. Străpungerii Silvestru nr. 60, tel./Fax: 211361
Contact: Pîrvulescu Nicu

MARAMOLD SRL
execută prestări servicii cu
COMBINE TIP JOHN DEERE
pentru următoarele culturi:
• grîu • floarea soarelui • orz • soia • ovăz • porumb
PLATA NEGOCIABIL ÎN PRODUSE!
Performanțe: pierderi 0,5% ■ impurități max. 2%
Str. Morilor 36, tel./fax 032/113012

LACHI & Co
vinde en gros
• vin la litru, vin spumos, vin la 3/4 l • 12 sortimente lichior, secărică, cognac, vodcă, rom TRACIA, vodcă BUCOVINA, rom DODU, rachiu, alcool rafinat • bere • băuturi răcoritoare • șampanie • zahăr (Roman)
• produse zaharoase (Roman), cu un adaos comercial de 0%.
Șos. Bîrnova nr. 4 (lîngă Restaurantul "Trei Sarmale"). Tel. 032/131917

SAXON'S
• ȘTAMPILE ÎN 30 MINUTE
• CĂRȚI DE VIZITĂ DE LUX
• ECUSOANE PLASTIFIATE
Str. V. Lupu nr. 122, bloc B6, sc. C - parter
Tel./Fax: 175217

ALFA CIVIC
distribuie scule, dispozitive, unelte, accesorii BOSCH, MAKITA, METABO, STAYER, FELISATTI, FIAC, P.G.M., AQUAPOMPE
Tel. 032 / 137613

MOLDROM SA
import - export
materii prime, laminate din oțel și materiale de construcții
Str. Tătărași nr. 57, tel./fax 173025, 172799, 270499
Contact: Constantin Badea, Director executiv

ELECTRIC PULS SRL
instalează:
SISTEME DE ALARMĂ
• auto, cu și fără închidere centralizată
• pentru imobile - cu senzori duali, fără fire, cu telecomandă etc.
Telefon 213284

PROFAMILIA
oferă
analize de laborator
(hematologie, biochimie, bacteriologie)
Str. Chișinăului nr. 11C, sc. D, parter, tel. 230431
Contact: Dr. Emil Ghiorghiță, Director

TOFAN GRUP SA
Filiala Iași
comercializează anvelope și camere auto
Str. Ghica Vodă 1B (demisol), tel. 114782
Contact: Cornel Arcip, Director

NATIONAL PROTGUARD
Filiala Iași
servicii de pază și protecție
Hotel Unirea, camera 1204, tel. 117105, 211463
Contact: Iulian Florea, Director economic

FRAROM SA
comercializează:
produse electronice, cosmetice, aparatură casnică, confecții
Bd. Independentei, tel. 112122, 112180
Contact: Ioan Golovcenco, Director

EUROBIT SRL
tehnică de calcul programe
balanță, gestoc, facturare, mijloace fixe, salarii
Str. Anastasie Panu 36, bl. 1B, telefon 032/211494, 231288, 113130/965

COMITEL SRL
oferă și instalează
echipamente PANASONIC
centrale telefonice, telefaxuri, audio-video
instalații pentru aer condiționat
Iași - Bd. Copou nr. 3, parter - cam. 2
Tel. 032-250615; 147275

INTERELECTRIC SA
• case de marcat ELKA, cîntare electronice
• tehnică de calcul și consumabile
• service garanție și post garanție la produsele electronice
Str. Elena Doamna 24, tel. 112004, 210030, 210031, fax 112366
Contact: Simon Iancu, Director

HOROSCOP

BERBEC

(21 mart. - 20 apr.):

Nu vă sînt chiar toate împotrivă, dar dvs. vă și place să pozați în victimă. În ce privește neplăcerile personale, le puteți rezolva în doi.

TAUR

(21 apr. - 20 mai):

În viață nu e ca în geometrie: drumul cel mai scurt dintre două puncte este cel mai adesea ocolit. Conformați-vă acestei ipoteze și mergeți mai departe.

GEMENI

(21 mai - 21 iun.):

Nehotărîrea dvs. riscă să atingă punctul culminant, mai ales că au apărut motive noi de ezitare. Uneori e mai bună o soluție proastă decît nici o soluție.

RAC

(22 iun. - 22 iul.):

Discuțiile în contradictoriu nu vă displac, mai ales atunci cînd duc la rezolvarea unor probleme. Chiar dacă unii vor sări peste cal, ascultați-i.

LEU

(23 iul. - 22 aug.):

Ziua bună se cunoaște de dimineață; nu v-ați lămurit ce fel de zi este asta? Lăsați la o parte proiectele frumoase și puneți-vă pe treabă.

FECIOARĂ

(23 aug. - 22 sept.):

Nu sînteți încă lămurit(ă) care e rolul dvs. în această întîmplare. E posibil să nu vă dumiriți pînă la capăt, așa că înarmați-vă cu calm.

BALANȚĂ

(23 sept. - 22 oct.):

Riscați să vă lăsați înduioșat(ă) de argumente cu totul false. Dacă nu aveți un răspuns potrivit, improvizați ceva, numai nu fiți indiferent(ă).

SCORPION

(23 oct. - 21 nov.):

Starea de oboseală vă poate scoate din ritm, iar dvs. sînteți foarte aproape de rezultat. Faceți o pauză și după puțină gimnastică veți fi iarăși bun(ă) de treabă.

SĂGETĂTOR

(22 nov. - 21 dec.):

Starea de indispoziție nu e trecătoare, lămuriți-vă că nu e nimeni de vină pentru nervii dvs. Doar în felul acesta veți putea comunica.

CAPRICORN

(22 dec. - 19 ian.):

Au venit și clarificările de care aveați nevoie, puteți acționa fără rezerve. Dacă e cazul să luați un asociat, alegeți-l cu dezinvoltură.

VĂRSĂTOR

(20 ian. - 18 febr.):

Ați încasat cam multe în ultima vreme și tot nu reușiți să vă dați seama de erorile dvs. Nu are rost să vă mai implicați și în alte întreprinderi.

PEȘTI

(19 febr. - 20 mart.):

E bine să fiți circumspect(ă), dar nu e cazul să exagerați în alegerea mijloacelor. Fiți pregătit(ă) pentru reînnodarea unor legături mai vechi.

LEGENDA:

- *vă paște ghinionul;*
- *prudența e mama înțelepciunii;*
- *n-aveți nimic de pierdut;*
- *șansa vă surîde*

Madonna: „Vreau să am un copil"

Înainte de a o întruchipa pe ecran pe Evita, regina „celor fără cămașă", Madonna pozează cu o cumințenie puțin obișnuită pentru ea... Ultima și mai insolită metamorfoză a Madonnei: cea a bunului gust. Provocatoarea cîntăreață a ales cele mai frumoase toalete pentru toamna aceasta. Mario Tesino a fotografiat-o în modelele aparținînd colecției Gianni Versace, iar Madonna le-a îmbrăcat pe cele care au pus-o într-o lumină surprinzătoare: „Ideea de a purta alb iarna este formidabil de neconvențională. E excelentă, în toate sensurile...". Fotografiile au fost realizate în splendida casă a lui Gianni Versace, pe malul lacului Como. „Un loc magic, spune Madonna. Aș fi putut rămîne aici la nesfîrșit. Sînt încîntată de modelele lui Versace. Sînt fascinante și ciudate, în același timp. E ca și cum te-ai deghiza. Iar Mario Testino degaja o energie pozitivă. Cred că a fost cea mai bună ședință de pozat pe care am făcut-o vreodată. N-am avut nici o clipă impresia că lucrez. Am rîs tot timpul ca niște nebuni".

„Acum simt mai puțină ostilitate în jurul meu"

Între lacul Como, Londra și Florida, unde toarnă „Evita", Madonna a găsit timp pentru mărturisiri.

- Mai întîi, cum te simți?

- Astăzi, bine. Mult mai bine decît nu cu mult timp în urmă.

- Ultima dată cînd ne-am întîlnit, îmi spuneai că ești profund rănită. Pînă în adîncul sufletului. Aveai sentimentul că ești pedepsită de societate în general, de anumiți oameni.

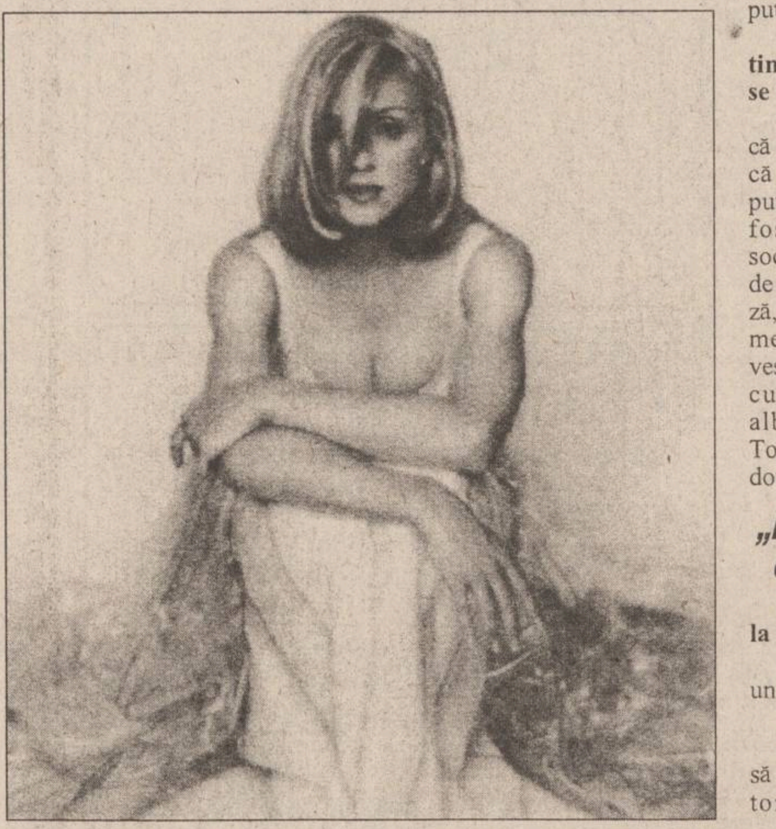

- Acum cîteva luni, am avut într-adevăr sentimentul că sînt neînțeleasă. Poate munceam prea mult. N-aveam timp nici să răsuflu. Oboseala m-a marcat. Mi se părea că nu sînt recompensată destul pentru cît efort depunem. Acum simt mai puțină ostilitate în jurul meu.

- E-adevărat că, în ultimul timp, n-ai mai dat ocazia să se vorbească atît despre tine?

- Da, dar asta nu înseamnă că am stat degeaba. Să spunem că reflectoarele au fost mai puțin focalizate pe mine. Am fost foarte ocupată cu societățile mele: de producție, de cinema, de discuri. Urmează, de altfel, să produc primul meu film, iar în ceea ce privește muzica, colaborarea mea cu Alanis Morrissette - un album de-al său figurînd în Top Ten în Statele Unite - s-a dovedit a fi foarte fructuoasă.

„Mă simt scăldată de cultura europeană"

- Cum au decurs filmările la „Evita"?

- Am luat lecții de canto cu un profesor foarte bun

- ... Dar nu aveai nevoie...

- Ba da. Pentru că am vrut să învăț să cînt și pe altfel de tonalități, nesolicitate pînă acum. Pe de altă parte, n-am vrut să minimalizez efortul compozitorului Andrew Lloyd Webber. Am făcut o mulțime de investigații în ceea ce o privește pe Evita (Eva) Peron, ca om și personalitate. Iar pentru Alan Parker, regizorul filmelor: „Midnight Express", „Fame" și „Mississippi Burning", am cea mai mare admirație.

- Cum se va chema viitorul tău album și cînd va ieși?

- Va fi produs de compania mea de discuri și va ieși înainte de Crăciun. Va reuni cele mai frumoase balade începînd cu „Live to Tell", trecînd prin „Love Don 't Live Here Anymore" și terminînd cu „Take a Bow". În paralel, voi scoate și melodii noi. Și voi merge la Londra pentru a înregistra muzica la „Evita".

- Vei lansa albumul în Europa? Mai ales în Portugalia, unde, se spune că ți-ai cumpărat o casă?

- Voi veni în Europa pentru lansare. Îmi place să stau aici. Mă simt scăldată de cultura europeană. În ceea ce privește Portugalia, aveți informații false. Deoarece, nu numai că nu mi-am cumpărat o casă, dar n-am fost vreodată în țara asta.

- Ce carte citești acum?

- Îmi plac cărțile. Am mereu cu mine una. Tocmai am cumpărat „Filmele vieții mele" de François Truffaut.

„Hainele astea albe sînt fascinante și drăguțe. E ca și cum te-ai deghiza"

- Cum a decurs sejurul tău la Paris, în afara prezentării colecției Versace?

- Splendid! Am avut, în sfîrșit, timp să hoinăresc în liniște pe străzi. Nu eram în turneu. Oficial, nimeni nu știa că sînt aici. Am fost liniștită. N-am avut decît o apariție în public - prezentarea modelelor lui Gianni Versace.

- Ce-ți place la el?

- Ce-ar putea să-mi placă decît rochiile. Sînt atractive și drăguțe. Ai senzația unei deghizări. Îmi plac și alți creatori de modă și cei de la Hollywood. Dar Versace, cu această colecție de toamnă - toată în alb - este irezistibil.

- Atracția pentru alb are ceva de premoniție? Anunță un eveniment fericit?

- Ce înțelegi prin asta?

- Adică, dacă mai ai timp pentru a fi îndrăgostită și dacă te gîndești la căsătorie sau la o naștere.

- Da. Sînt foarte îndrăgostită de „băiatul" meu și trăiesc cu el.

- Te gîndești la un copil? Cine va fi tatăl primului copil al Madonnei?

- Da. E-adevărat că am chef să fac un copil, dar după ce termin „Evita". Iar tatăl va fi prietenul meu de-acum.

- Ai fost văzută plîngînd în ultimul tău film „Snake Eyes". Ți se întîmplă și în viață?

- E o întrebare idioată și nici n-o să-ți răspund la ea. Acum sînt fericită. Iar dacă, totuși, într-o zi, voi fi prost dispusă, o să vin să plîng pe umărul tău!

- Sper ca asta să nu se întîmple niciodată și să fii la fel de fericită cum pari a fi în acest moment.

Traducere și adaptare, după „Paris Match", de A.M. VIȚCU

Stîngacii - viața privită din cealaltă parte

Stîngacii, atît de numeroși, opun o rezistență constantă „imperiului" dreptacilor. Unii au un plus de inteligență și talent, alții trăiesc un discret martiriu cotidian. Concentrați-vă și imaginați-vă o lume care să nu fie concepută pentru dvs: mînerele ușilor, tirbușonul, cuțitele, broaștele ușilor, robinetele - totul în sens invers celui firesc. Sînteți acum în postura unui stîngaci și - veți vedea - aventura vă rezervă cîteva surprize.

■ Angoasa foii albe de hîrtie

Totul începe la școală, la vîrsta de 6-7 ani, cînd copilul învață să scrie. Toți cei care au cunoscut momentul, își imaginează ușor tabloul: cu pete de cerneală și greșeli de otografie, stîngacii sînt la fel de ușor de reperat precum nasul în mijlocul feței. Cum ar putea să fie altfel? Scrierea se face de la stînga la dreapta și fiecare stîngaci care scrie, ascunde și etalează totodată literele sale, pe măsură ce brațul avansează spre dreapta.

John McEnroe

George Bush

Cînd cunoaște o nouă persoană, un stîngaci întinde mîna stîngă, nu dreapta. Acest gest poate fi corectat de-a lungul existenței. La tribunal, jură, ridicînd mîna dreaptă. Înțelepciunea populară a făcut ca dreapta să rimeze cu echitatea, dreptatea, loialitatea, sinceritatea, libertatea. În limba latină sinister înseamnă stînga. În limba engleză veche, „the left hand" înseamnă „mînă slabă, fără folos". La arabi „a avea noroc" este sinonim cu „a face dreptate". Superstițioșii spun că dacă ai mîncărimi la sprînceana dreaptă, cineva te laudă, iar la cea stîngă, cineva te bîrfește. Dacă „te mănîncă" palma dreaptă, iei bani, dacă „te mănîncă" stînga, dai bani.

■ „Stînga" și „dreapta" în politică

Cum se explică „de dreapta" și „de stînga", termeni utilizați în politică? În august 1789, la începutul Revoluției franceze, Louis al XVI-lea a fost îndepărtat de pe tron. Atunci s-a pus întrebarea: trebuie să lăsăm regelui dreptul de a se opune deciziilor Adunării Constituante? Chestiunea a fost rezolvată simplu: opozanții vechiului regim s-au așezat în stînga președintelui, iar susținătorii regalității, la dreapta. Scorul a fost astfel stabilit, iar tradiția a rămas. „De stînga" au fost considerate ideile avansate de revoluționari, iar „de dreapta", cele mai moderate, cele care mențineau tradițiile. Să revenim la stîngaciul nostru, care se așează la masă. Sub amenințarea pericolului de a încrucișa lingura cu vecinul de masă, stîngaciul preferă să se autoexileze la capătul mesei. Lista neplăcerilor nu se termină aici, căci tacîmurile sînt așezate pe masă în ordinea firească unuia care ține furculița cu stînga și taie friptura ținînd cuțitul cu dreapta. Paharele au și ele un sens: în stînga e paharul de apă și în dreapta cel de vin.

■ Stîngacii au reacții mai rapide

Un stîngaci conduce mașina pe partea dreaptă a șoselei, respectînd prioritatea „de dreapta".

În schimb, pe terenurile de tenis, pe ringul de box sau pe covorul scrimerilor, găsim numeroși stîngaci. Oare confruntarea cu atîtea mici probleme cotidiene le-a dat un plus de virtuozitate? Exista, fara îndoiala, o explicație psihologică: creierul uman este format din două emisfere cerebrale, cu funcții foarte diferite. În general, partea dreaptă asigură perceperea lucrurilor (volum și întindere), în timp ce partea stîngă asigură comunicarea, vorbirea și judecata. La stîngaci, acest al doilea centru se găsește de aceeași parte cu cel al percepției. Deci timpul de trecere a informației de la un centru la altul se reduce simțitor, căci influxul nervos nu trebuie să traverseze și a doua emisferă. Timpul acordat analizei și reflecției se reduce cu cîteva sutimi de secundă. Pare puțin, dar la nivelul creierului contează.

Stîngacii trebuie învățați să-și folosească mîna dreaptă, mai mult decît cea stîngă? Părerile sînt împărțite. Oricum, această deprindere trebuie învățată atunci cînd copilul este mic și nu se opune schimbării, altfel apar probleme. Cît despre ereditate, studiile arată că doar 7% din copiii ai căror părinți nu sînt stîngaci vor fi stîngaci. În schimb, șansele cresc la 20% atunci cînd unul din părinți este stîngaci, și la 50% atunci cînd amîndoi părinții sînt stîngaci.

Traducere din „Modes et travaux", de Mirela ANTONIU

VIAȚA STARURILOR

■ Becaud și Delon

La 100 de km de Florența, RAI UNO a organizat recent primul Festival al națiunilor. Scopul acestei manifestări: preocuparea pentru culturile regionale vizavi de „compresorul" american... Franța a fost reprezentată de Becaud și Delon, pentru strălucitoarea lor carieră, care au evoluat în duet, de Dorothée, pentru tinerețea sa, și de Richard Clayderman, grație succesului său internațional. Sophie Darel a cîntat din repertoriul Edithei Piaf, iar Dorothée, emoționată de aplauzele italienilor, are în vedere o carieră în această țară.

■ Catherine Deneuve - Vacanță cu Marcello și Chiara

Mastroiani și Catherine Deneuve s-au regăsit în această vacanță împreună cu fiica lor, Chiara, în vîrstă de 22 de ani. Chiar dacă trăiesc separat, ei rămîn totuși un cuplu legendar și au ambiția de a fi niște părinți model.

■ Bill Gates - Soția sa, cea mai bogată femeie din lume, este în același timp o persoană retrasă

Pe 1 ianuarie 1994, Melinda a devenit femeia cea mai bogată din lume, pentru că în acea zi s-a căsătorit cu Bill Gates... dar a devenit și cea mai discretă persoană. A trebuit să aibă loc lansarea setului de programe „Windows 95", la Seattle, pentru ca Melinda să se arate în lume (alături de tatăl lui Bill), ea care este, de asemenea, una din „mințile" cele mai strălucitoare de la „Microsoft".

■ Jean-Claude Van Damme - La căsătoria surorii sale

Van Damme a fost fericit în ziua de 24 august a.c., cînd a fost obligat să se radă, să se tundă și să îmbrace un smoking. Pentru căsătoria surorii sale Véronique, el a venit la Bruxelles, de unde a plecat acum zece ani pentru cariera strălucită din Statele Unite. Elegant și serios, Van Damme a fost însoțit de Darcy La Pier, cu care este căsătorit de un an și jumătate și care trebuie să nască luna viitoare. Gladys, fosta sa soție, a fost și ea prezentă la nunta fostei sale cumnate, însă cele două n-au împins mondenitatea pînă acolo încît să-și mai și vorbească...

Filmele acestei săptămîni

"Pisica neagră atacă". Producție Hong Kong, 1994. Film polițist cu demonstrații de arte marțiale. Premieră. **Cinema "Victoria"** (Telefon. 112502) - ora 9.00 - **700 lei** - orele: 11.00; 13.00; 15.00; 17.00; 19.00 - **1300 lei**

"CONGO". Producție SUA, 1995. Thriller, după un roman de aventuri de Michael Crichton. **Cinema "Republica"** (Telefon: 114327) - ora 9.00 - **700 lei** - orele: 11.00; 13.00; 15.00; 17.00 - **1300 lei**

„Terente - regele bălților". Producție România, 1995. Reconstituirea aventurilor unui personaj picaresc - Terente. Premieră. - ora 19.00 - **1300 lei.**

"Mai iute ca moartea". Producție SUA, 1995. Western, cu Sharon Stone. **Cinema "Copou"** (Telefon: 145738) - ora: 9.00 - **500 lei** - orele: 11.00; 13.00; 15.00; 17.00 - **1000 lei**

"ECRAN CLUB" - orele 19.00 - **1000 lei** **"Wall Street".** Producție SUA, 1988. Dramă, cu Michael Douglas și Charlie Sheen. Regia Oliver Stone.

22-25.09.1995 "Înfruntarea". Producție India, 1993. **Cinema "Dacia"** (Telefon: 164740) - ora: 9.00 - **400 lei** - orele: 11.00; 13.00; 15.00; 17.00; 19.00 - **800 lei**

26-28.09.1995 "Fiicele doctorului March" Producție SUA, 1994. Dramă, cu Winona Ryder, Susan Sarandon și Gabriel Byrne. ora 19.00 - **800 lei**

A APĂRUT

INTEGRAMA ZILEI

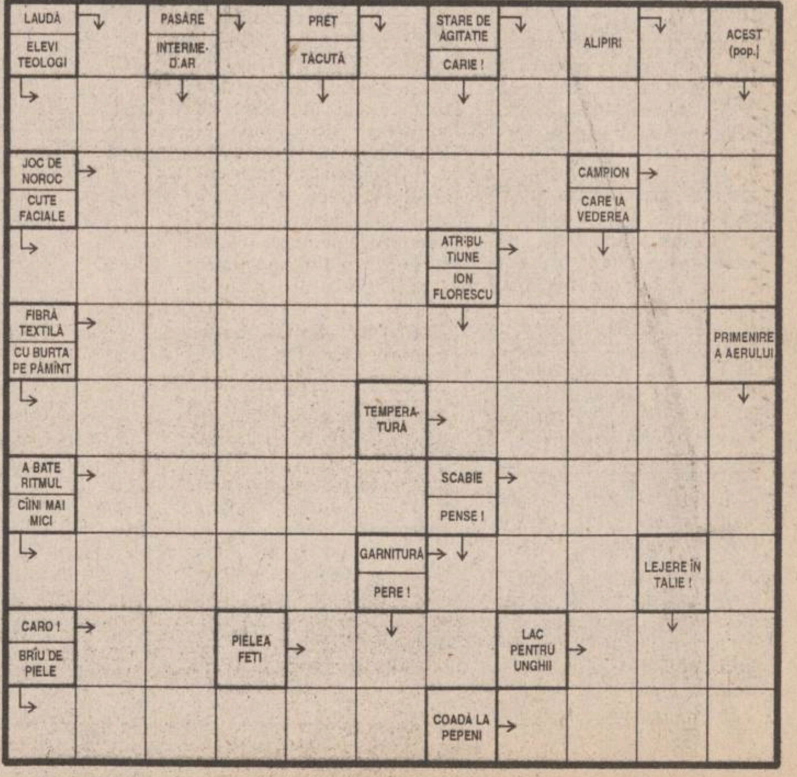

Un rezultat surprinzător!

F.C. Național - Poli Iași 2-3

Sîmbătă, pe arena B.N.R. din Capitală, s-a disputat întîlnirea de fotbal din cadrul etapei a VII-a a campionatului Diviziei Naționale dintre F.C. Național și Politehnica Iași. Depășind toate așteptările, jucătorii ieșeni au cîștigat cu scorul de 3-2 (1-0). Golurile ieșene au fost înscrise de ***Căunei*** (min. 20) și ***Ambrosie*** **(foto)** (min. 84 și 89), iar pentru gazde au marcat ***Hanganu*** (min. 64) și Răduță (min. 90). Cheia succesului a fost evoluția excelentă a triunghiului de apărători centrali *Nemțanu - Apachiței - Paraschiv*, precum și inspirația "armei secrete" Ambrosie, care, cu 4 goluri înscrise este, pînă acum, golgeterul Politehnicii în acest sezon. A fost un debut fericit pentru noul antrenor Silviu Stănescu, în urma căruia Poli ocupă în clasament locul XIII, cu 9 puncte.

În etapa viitoare, Politehnica Iași va juca duminică 1 octombrie, pe teren propriu, cu Petrolul Ploiești, deținătoarea Cupei României. **Citiți în "Monitorul Sport" cronica detaliată a meciului, amănunte și declarații de la această partidă.**

LOTO 6/49

Rezultatele extragerii de ieri, 24 septembrie 1995

31 7 9
40 26 14

NOROC

9240556

PRONOSPORT

Concursul din 24 septembrie

1. Cagliari - Juventus	0-0	X
2. Cremonese - Roma	0-1	2
3. Lazio - Udinese	2-2	X
4. Milan - Atalanta	3-0	1
5. Napoli - Inter	2-1	1
6. Parma - Fiorentina	3-0	1
7. Piacenza - Bari	3-2	1
8. Torino - Sampdoria	1-1	X
9. Vicenza - Padova	2-1	1
10. Fidelis Andria - Ancona	1-2	2
11.Genoa - Reggiana	1-1	X
12. Pistoiese - Avellino	1-1	X
13. Verona - Bologna	1-1	X

LUNI
25 septembrie
1995
An V, Nr. 227
(1289)

12 PAGINI
400 LEI
pentru Republica Moldova
30 bani

Monitorul
cotidian de informații

SECȚIUNEA A
ȘTIRI, OPINII, COMENTARII

Înainte de a anunța Poliția, Salvarea sau Pompierii, sunați la MONITORUL! 271.271

Director onorific: AUREL LEON

Redactor șef: DAN RADU

A crescut numărul celor otrăviți cu ciuperci de pădure

■ *au mai murit două persoane, iar numărul celor internați a crescut de la 48 la 70*

Numărul deceselor datorate intoxicațiilor cu ciuperci otrăvitoare a ajuns la sase; încă două persoane, un copil și un adult, nu au mai putut fi salvate. În plus, alți patru pacienți se află în comă, medicii fiind sceptici în ceea ce privește șansele de supraviețuire, chiar dacă se află sub tratament. În total, numărul celor internați la Spitalul de copii "Sf. Maria" și la Spitalul de Urgențe a crescut de la 48 la 70 de bolnavi diagnosticați cu intoxicație cu ciuperci otrăvitoare, provenite din flora spontană. La Spitalul de Urgențe se internează familii întregi, Clinica medicală și Secția de reanimare devenind, din această cauză, neîncăpătoare. Deși rețeaua sanitară de profil se află într-o permanentă alertă, posibilitățile de a-i salva pe cei care consumă alte soiuri de ciuperci decît cele de cultură sînt limitate. Acest lucru se datorează nu lipsei de profesionalism a specialiștilor ieșeni sau lipsei de medicamente, ci evoluției extrem de rapide a bolii. Deși directorul S.C. Compiața SA, ec. ***Gheorghe Zlate,*** a dispus ca în piețele agro-alimentare din Iași să se interzică comercializarea de ciuperci care nu au buletin de calitate, în continuare pot fi văzuți numeroși indivizi care vînd nestingheriți, fără autorizație. Îngrijorat de situația fără precedent cu care se confruntă spitalele ieșene, primarul ***Constantin Simirad*** ne-a declarat: ***"Se pare că, departe de a se rezolva, lucrurile încep să devină din ce în ce mai serioase. Voi solicita colaboratorilor mei să intensifice controalele în piețele agro-alimentare. În același timp, sugerez populației să fie foarte atentă cînd cumpără ciuperci și, mai ales, de unde cumpără. Cred că nu este lipsit de importanță ca oamenii să citească ziarele, în paginile cărora pot citi nu numai articole interesante, dar pot afla și informații utile".*** **(Mihaela CĂNĂNĂU)**

MONITORUL, însoțind poliția ieșeană într-un raid prin lumea "șuților"

1.000 de ieșeni fură din buzunare

Numărul hoților de buzunare din Iași - realitate obsedantă a piețelor și tramvaielor noastre - a crescut în ultimii ani, apropiindu-se vertiginos, după aprecierile unor polițiști, de cifra de o mie. Aproximativ 70% dintre aceștia sînt recidiviști. Această infracțiune este greu de probat, flagrantul fiind calea cea mai sigură pentru trimiterea hoților de buzunare direct în închisoare. Din care cauză, în acțiunile lor, polițiștii folosesc uneori o "momeală", dotată cu un "pachet" pregătit special (un portofel sau o sumă de bani pe care se presară o substanță anume, care va fi descoperită, ulterior, pe mîinile infractorului). Uneori, "prada" pică în plasă. Alteori, după ore și ore de pîndă îndelungată, nu are loc nici o arestare. Miercuri, 20 septembrie, martori ai unui asemenea raid epuizant, organizat de o echipă a Poliției Municipiului, au fost și reporterii cotidianului "Monitorul".

Ucenicia hoților de buzunare începe în piață. Cel mai ușor lucru e să furi de pe tarabe. După această etapă de inițiere urmează furtul din buzunarul cetățenilor aflați la cumpărături sau din cel al țăranilor-vînzători. Hoții din piață pot fi de toate vîrstele, dar, cel mai adesea, aceștia sînt copii de la nouă la optsprezece ani. Din nefericire, deși ofițerii și subofițerii de la departamentul care se ocupă de furturile din buzunare sînt schimbați destul de des, aceștia ajung repede cunoscuți hoților. Astfel încît, la cîteva minute de la descinderea echipei în piețele din Nicolina, Alexandru și "Independenței" (de menționat că polițiștii erau îmbrăcați civil) s-a dat alarma în lumea "șuților" - printr-un sistem numai de ei cunoscut - și toate fetele dubioase au dispărut ca prin farmec. Doar în piața Nicolina - de fapt, în apropierea ei - cocoțați pe un gard, cinci copii (despre care ofițerii de poliție ne-au asigurat că fac parte din categoria sus-menționată) așteptau să treacă razia pentru a reveni la "muncă". Conducătorul grupului, ***Marius Damian*** (17 ani), recent eliberat din penitenciar, unde executase o pedeapsă de un an pentru spargere de mașini, răspunde cu impertinență întrebărilor, recunoscînd, în doi peri, că-și face veacul prin piață. Și el și fratele său, ***Iulian Damian*** (16 ani) și ***Ciprian Hassan*** au fost exmatriculați de la școală cu ani în urmă. **(Gynella PARFENIE)**

Continuare în pag. 3A

O "echipă" ieșită la "lucru" în tramvai, pe traseul 9, la orele 14,30 - o oră de vîrf în transportul în comun. Ei au fost identificați de polițiștii aflați în raid și coborîți din tramvai. Nu au protestat, ba chiar s-au speriat că vor fi arestați. După cîteva minute, și-au revenit și au început să "glumească" cu echipajul poliției. Cel din dreapta, Dan Hurdughiuc, a replicat nervos: "Dom'le, ai ceva cu mine? Eu sînt hoț de douăzeci de ani, șalău bătrîn. Ei, și ce dacă sînt hoț, asta-i viața mea. M-ați prins cu «mortul» asupra mea? Dacă nu, n-aveți treabă cu mine!"

SAFI SA

SOCIETATEA DE ASISTENȚĂ FINANCIARĂ ȘI INVESTIȚII
FINANCIAL SERVICES AND INVESTMENT COMPANY

Sunați acum la telefon 117596

• FONDUL MUTUAL AL OAMENILOR DE AFACERI

Datele la zi valabile începînd de **LUNI, 25 septembrie 1995.**

Număr C.I. în circulație: 2.887.177

tip A: 170.921 tip B: 281.347 tip C: 2.434.909

Activul net: 295.915,4 milioane lei

Creșterea valorii C.I.
- fața de 1.01.1995 **84,4%**
- fața de săptămîna anterioară **1,2%**
- în ultima lună **6,0%**
- anuală (estimări) **110%**

Valoarea la zi a certificatelor de Investitor (C.I.):

tip A: 547.840 lei - la răscumpărare
tip B: 136.960 lei - la răscumpărare
tip C: 68.480 lei - la vînzare sau răscumpărare

• FONDUL PRIVAT DE ACUMULARE ȘI PENSII

deschis atît persoanelor în activitate, cît și pensionarilor

Casa Modei (mezanin) Telefon 117596

Zilnic, între orele 9,00-18,00 (sîmbătă, duminică închis)

Biroul SAFI Iași practică un comision de 1%

Începînd cu data de **25.09.1995**, în scopul creșterii operativității în relațiile cu clienții, se modifică sistemul răscumpărării Certificatelor de Investitor, astfel:

1. Cererile de retragere se primesc **numai în zilele de luni** ale fiecărei săptămîni, între orele 9^{00}-16^{00}.
2. Sumele cuvenite investitorilor, aferente cererilor de retragere primite se plătesc în ziua de **vineri a aceleiași săptămîni, la**

HOTEL UNIREA, etaj 11, cam. 1103, între orele 10^{00}-17^{00}.

Franța a expulzat 139 de imigranți ilegal români

■ *această țară și-a propus să scoată în afara granițelor 20.000 de persoane anual*

Franța a procedat, vineri, la expulzarea a 139 de români ce se aflau ilegal pe teritoriul francez, măsura făcînd parte din politica guvernului de la Paris de repatriere a unui număr de 20.000 de imigranți ilegali anual. Acțiunea de vineri survine după alte cîteva expulzări masive, efectuate în ultimele luni de Franța și care au vizat cetățeni români, în principal romi, precum și cetățeni africani. În Franța locuiesc în prezent, cu acte în regulă, circa patru milioane de străini, cifră la care se adaugă și cei circa un milion de imigranți ilegali, au declarat oficalități franceze. Imigrația este unul din subiectele politice cele mai sensibile din Franța, țară în care circa trei milioane de persoane, ce reprezintă peste 11 procente din forța de muncă activă, șomează.

Un gest care ne apropie mult de un război nuclear

China ajută Iranul la obținerea bombei atomice

China a vîndut Iranului echipament de procesare a uraniului, care este vital pentru procesul tehnologic de obținere a bombei atomice, a relatat ziarul **"The Sunday Telegraph".** Ziarul, citînd rapoarte confidențiale, a precizat că tranzacția a fost încheiată de China după ce Rusia, care trebuia inițial să furnizeze Iranului o centrifugă de gaz, a cedat, în cele din urmă, în fața presiunilor președintelui american, ***Bill Clinton***, care a cerut Moscovei să nu vîndă Iranului echipament nuclear. Iranul a achiziționat în schimb o variantă chinezească a sistemului, care produce uraniu îmbogățit printr-o metodă electro-magnetică. Ziarul a mai relatat că savanți chinezi lucrează la complexul iranian de la Karai, situat la 160 km nord-est de Teheran.

Afacerile lui Toma Cocârță sînt cercetate acum de Parchet (2)

În urma unei ample acțiuni de control a Curții de Conturi, care a durat cinci luni, la S.C. COMTOM S.A. au fost descoperite grave abateri, dintre care unele îmbracă forme penale. Reamintim că încă de la sfîrșitul anului trecut, cotidianul "Monitorul" a tras mai multe semnale de alarmă în legătură cu afacerile suspecte ale managerului Toma Cocârță (foto). Este vorba de o afacere de export în pierdere făcută cu un partener german și de înființarea unei "firme-căpușă" ANN-ROM-T, prin intermediul căreia firma germană ANNUSS GMBH, împreună cu cîteva persoane fizice române, intenționează să acapareze activitatea de export a S.C. COMTOM S.A. Pe lîngă aceste aspecte, confirmate în timpul controlului, au mai ieșit la iveală și alte abateri grave. Este vorba de documente falsificate în vederea sustragerii unor sume de ordinul milioanelor de lei, comisioane de sute de milioane lei achitate fără motiv unei persoane fizice influente din București, plăți în valută către o serie de parteneri străini achitate aparent fără motiv etc. Pentru aceste fapte, Curtea de Conturi a înaintat recent o sesizare Parchetului de pe lîngă Tribunalul Iași prin care solicită începerea urmăririi penale împotriva managerului Toma Cocârță și a altor angajați ai S.C. COMTOM S.A.

În numărul de sîmbătă, 23 septembrie, v-am prezentat concluziile Curții de Conturi în legătură cu afacerea de export în pierdere încheiată de ***COMTOM S.A.*** cu un partener german. Astăzi, vom arăta cum același partener ***ANNUSS GMBH*** încearcă să preia controlul "direct" asupra exportului firmei COMTOM S.A. din Tomești (pincipalul producător de carne și preparate din carne din județul Iași), printr-o investiție infimă, care nici măcar nu a fost făcută în totalitate. Practic, este vorba de controversata societate mixtă ***ANN-ROM-T S.A.***, la care ANNUSS GMBH deține 51% din acțiuni, COMTOM S.A., 39% din acțiuni, restul de 10% fiind împărțite între cinci persoane fizice. Potrivit raportului Curții de Conturi, societatea mixtă a fost constituită în condiții nelegale sau dezavantajoase pentru S.C. COMTOM Tomești. Astfel, sediul societății nou înființate este același cu al COMTOM S.A., obiectul de activitate este același, capitalul social nu a fost vărsat în întregime nici după opt luni, deși termenul limită era 19.05.1995. **(C. STROESCU)**

Continuare în pag. 2A

S.C. A.D.I.M.E.T. S.A. IAȘI
(BAZA 3 IAȘI)

vă oferă
într-o gamă variată și de dimensiuni diversificate, următoarele produse:

- oțel beton neted și striat; oțel rotund, oțel pătrat și lat
- tablă zincată și neagră; tablă neagră cutată, striată și inox; tablă zincată cutată
- țevi instalații negre și zincate; țevi construcții sudate, rotunde și rectangulare; țevi laminate; țevi aluminiu rotunde și rectangulare; țevi inox refractar; profile îndoite și laminate
- bandă laminată la cald
- sîrmă neagră moale, zincată și ghimpată; împletitură din sîrmă zincată, plasă sudată; plasă RABITZ
- electrozi sudură supertit și superbazici
- elemenți calorifer din fontă; sobe și plite; plăci azbociment; carton bitumat; pînză asfaltată; cuie și caiele; plăci polistiren
- fontă oțelărie; cocs turnătorie
- radiatoare auto
- canistre metalice; becuri iluminat și aplice
- servicii de masă, servicii cafea, pahare și bibelouri

IMPORTANT:
- **unic distribuitor de table produse de SIDEX GALAȚI pentru zona Moldova**
- **închirieri mijloc de transport 20 t**

Str. Bucium nr. 36 (rond tramvai Baza 3 spre Zona industrială)
Telex: 022319; Tel. 032-132888, 032/131720; Tel/fax 032/232983

ALTER - EGO

Str. Cuza Vodă nr. 54
Tel./fax 032/212010, 032/212030

MATERIALE PENTRU AMENAJĂRI INTERIOARE IMPORT ITALIA

- ✓ ceramică și mortarurile aferente
- ✓ tapet lavabil și fototapet
- ✓ tavane false și elemente decorative din polistirol
- ✓ pereți despărțitori, precum și elemente pentru placări interioare și exterioare din gips
- ✓ var lavabil și coloranți
- ✓ vopsele și lacuri auto și pentru uz casnic (la cutie și în tuburi spray)
- ✓ pensule și rulouri
- ✓ camere de baie complete
- ✓ folii autocolante, diverse
- ✓ masticuri siliconice
- ✓ hîrtie abrazivă

ARTICOLE DE PAPETĂRIE ȘI PENTRU BIROU, ÎNTR-O GAMĂ DE 500 PRODUSE

MONITORUL DE IAȘI

La Poliția TF

Luare de mită în tren

Deși lucrătorii Inspectoratului de Poliție TF Iași au executat dese controale în vederea depistării șefilor de tren care primesc diverse sume de bani de la călători frauduloși, polițiștii continuă să depisteze astfel de cazuri. Astfel, în data de 12 septembrie, polițiști ai postului TF Hîrlău, în timpul unui control efectuat în trenul personal 6461 Iași - Hîrlău, au găsit asupra șefului de tren Ioan Vătafu și asupra controlorului de bilete Aurel Agape, (ambii angajați ai stației CFR Iași) un plus de 8000 lei în gestiune. Polițiștii au stabilit că, în timpul cursei, cei doi au pretins și primit de la 16 călători frauduloși sume cuprinse între 300 și 500 lei de persoană. Organele de control au sesizat că Aurel Agape a încercat să-și justifice plusul în gestiune eliberînd din chitanțier un bilet în valoare de 20.200 lei, fapt care a atras și mai mult atenția asupra lui. Pe o distanță scurtă, cum este Iași - Hîrlău, este aproape imposibil să eliberezi un bilet în valoare de 20.200 lei. Cei doi, Ioan Vătafu (28 ani), din Belcești și Aurel Agape (30 ani) din Rediu, urmează a fi trimiși în judecată pentru infracțiunea de "luare de mită", dosarul fiind instrumentat de procurorii Parchetului de pe lîngă Judecătoria Pașcani. Surse din cadrul Poliției ne-au precizat că Ioan Vătafu a comis în urmă cu doi ani o faptă asemănătoare, pentru care Parchetul de pe lîngă Tribunalul Iași a dispus neînceperea urmăririi penale. **(Anca ALEXANDRU)**

În Copou

O nouă casă de copii

De la 15 septembrie, în Iași a început să funcționeze o nouă casă de copii, cu capacitatea de 120 de locuri. În spațiile special amenajate din incinta Liceului Agricol din Copou, au fost transferați elevii de la Casa de copii Bucium, Hălăucești și Budăi. Directorul instituției este fostul director adjunct al Casei de copii Bucium, prof. Minodora Oprea. "Clădirea mai necesită amenajări de scurtă durată și imediat ce vor fi terminate Casa de copii va fi inaugurată oficial" - a declarat Magda Ioachim, inspector pentru educație specială, din cadrul Inspectoratului Școlar Județean Iași.

ATENȚIE

În urma concursului pentru ocuparea unor posturi de redactori și reporteri, organizat de cotidianul "Monitorul", au fost selectați următorii candidați:

1. Amarie Cristian
2. Ciobanu Cătălin
3. Ciurdea Cătălin
4. Craus Silvia
5. Dumbravă Constantin
6. Ionescu Mihai
7. Iurascu Iolanda
8. Ispir Valentin
9. Jerghiuță Loredana
10. Lupu Gabriel
11. Miron Iulian
12. Nicolau Erich
13. Nicula Mircea
14. Păr Andreea
15. Petrache Cristina
16. Platon Mircea
17. Răducea Ioan
18. Vasilescu Irina

Cursurile Școlii de presă încep marți, 26 septembrie a.c., la orele 10,00, la sediul cotidianului "Monitorul".

Lista firmelor care își fac reclamă în acest număr

Adimet	1A
Minolta	2A
Autohouse Păcurari	4A
Fresco SRL	3B
Fondul Român de Investiții Dacia Felix	3A
Peco SA	2B
Universitatea "Petre Andrei"	4A
Open System	2A
Iudor SA Dorohoi	4A
Bursa Moldovei SA	2B
Moldova Tricotaje SA	3B
Elvila International	3A
Prems SRL	2A
Moldolux Cămin SRL	2A
Editura Hipparion	3B
Divas Impex SRL	3A
Schrotter SRL	2A
Institutul European pentru Cooperare Cultural-Științifică Iași	4A, 4B
Intersab Trading SRL	2A
Latin Impex SRL	4B
Alter-Ego SRL	1A
Duvana SRL	4A
Construcții 1 SA	4B
Iridex Group Plastic SRL	2B
Salvaras Group	8A
Ace Computers	4A
Avatti Industries	8A
Safi SA	1A
Electric Puls	2B
Alfa Civic SRL	3A
Comtex SA	2A
International Language Centre	8A
RATC	8A

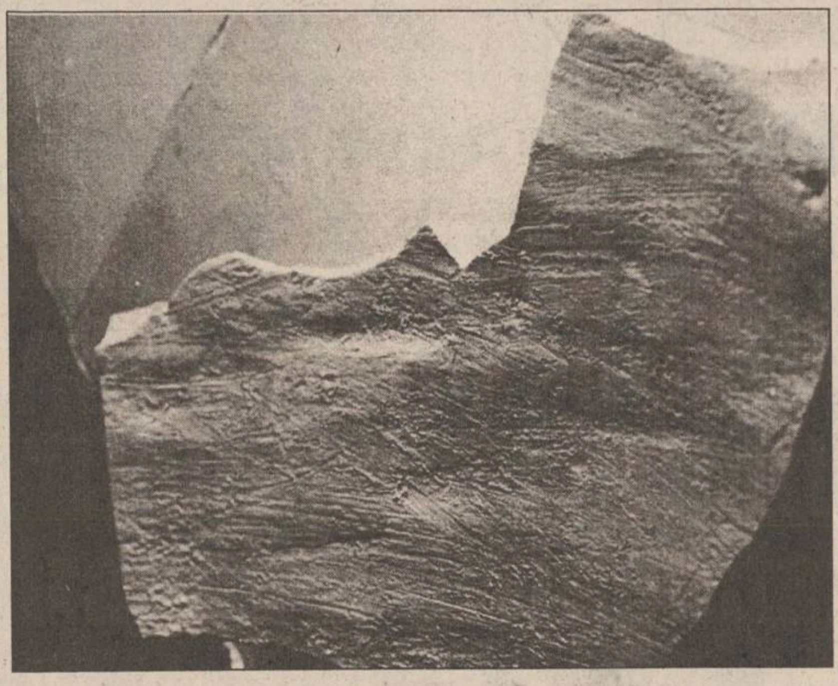

O nouă descoperire făcută de arheologul Nicolae Pușcașu

■ *"cred că în aceste locuri roata olarului era folosită încă din mileniul IV înainte de Cristos"*

"Am descoperit recent mai multe fragmente de vase cucuteniene, pe care se observă, în interior, bavurile și nervurile care iau naștere prin turația unei roți de olărit. Dacă aceste probe, găsite într-un strat neolitic din perioada civilizației cucuteniene, sînt într-adevăr făcute la roata olarului, putem spune că în aceste locuri roata olarului s-a utilizat încă din mileniul IV î. Hr. Înseamnă că civilizația cucuteniană a avut, la un moment dat, o roată de olărit cu o turatic mai mare decît cea lentă. Nervurile de pe fragmentele de vase sînt foarte riguroase și se aseamănă cu cele existente pe amforele romane tîrzii. Se observă clar mîna care a conceput vasul pe o roată de olărit. Aceste fragmente dovedesc că în spațiu carpatic, în care s-a dezvoltat civilizația Cucuteni, aceasta are un avans de aproximativ 2.000 de ani față de celelalte civilizații, care sînt considerate în prezent descoperitoarele roții olarului. De asemenea, pune într-o altă lumină și istoria națională, deoarece, pînă acum, în spațiul carpatic, roata olarului o puteam întîlni la civilizațiile din perioada de trecere dintre epoca fierului timpuriu și cea a fierului tîrziu. Aceasta înseamnă secolele VII - VI î. Hr.", ne-a declarat arheolog Nicolae Pușcașu, de la Complexul Muzeistic al Palatului Culturii din Iași. Fragmentele vaselor cucuteniene au fost scoase la lumină în urma săpăturilor arheologice care se efectuează în prezent la subsolul acestei instituții de cultură din Iași. După cum am mai relatat în paginile cotidianului "Monitorul", descoperirile arheologice de la Palatul Culturii din Iași au pus într-o nouă lumină istoria locală și națională. Dacă în urma verificărilor se va constata că, într-adevăr, fragmentele de vase descoperite au fost făcute la o roată de olărit, va trebui modificată și istoria internațională, conform celor precizate de arheolog Nicolae Puscasu. "Această descoperire demonstrează, și vorbesc și pentru cei care mă acuză că nu scriu despre descoperirile mele, că o concluzie nu este niciodată definitiv demonstrată științific. Ea trebuie reluată mereu și verificată pînă în pînzele albe. Dacă, în prezent, comunic rapid de fiecare dată cînd fac o descoperire, chiar și cu riscul de a mă înșela, țin neapărat să demonstrez că antichitățile spațiului carpatic, mărturiile istorice de aici trebuie tratate cu o mai mare responsabilitate decît cea cu care ne-am obișnuit. Avem un tezaur de informație care ne poate situa, la un moment dat, pe cele mai ridicate trepte ale evoluției umane; merităm să ne fie recunoscute", ne-a precizat arheolog Nicolae Pușcașu. **(Mihai GIUBERNEA)**

În imagine, un fragment dintr-un vas cucutenian, descoperit recent la șantierul arheologic de la Palatul Culturii

Un cadou pentru întreprinzători !!

În septembrie la un preț special !

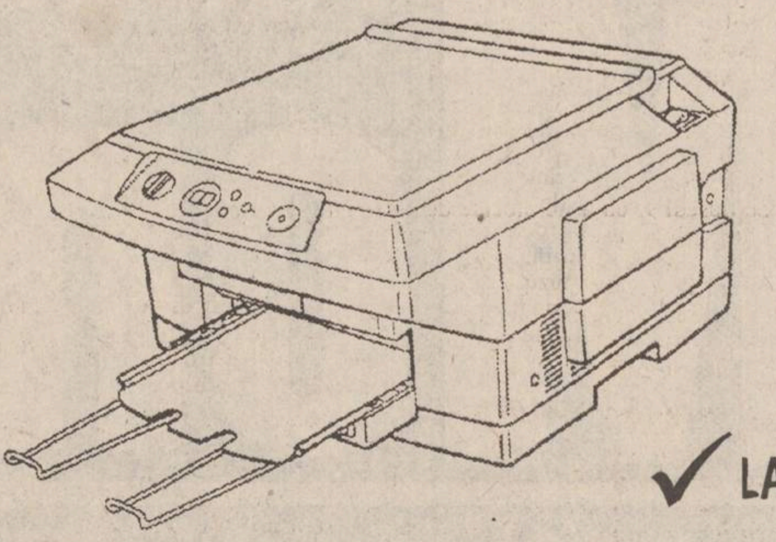

✓ HOMEFAX HF 131
PREȚ 350 $

✓ LASER PRINTER SP 1000
6 ppm, 300 dpi, 1 MB RAM
PREȚ 780 $

✓ COPIATOR EP 70, MODEL 1994
7 copi/min, consumabile pentru 25.000 copii

Preț : 670 $

MINOLTA ROMANIA SRL
Filiala Iași
Aleea M. Sadoveanu nr. 2, Iași 6600
Tel.: 032/14.78.61
Fax: 032/21.12.53

MINOLTA

* toate prețurile nu includ T.V.A.

Oameni pe care privatizarea i-a făcut fericiți

Acționarii Fabricii de ulei "Unirea" au primit a doua tranșă a dividendelor

■ *fiecare acționar a luat o sumă cuprinsă între cîteva sute de mii și cîteva milioane de lei*

Cei peste 900 de acționari ai Societății Comerciale UNIREA S.A. - privatizată la sfîrșitul anului 1993 - au intrat, în cursul săptămînii trecute, în posesia celei de-a doua tranșe a dividendelor ce le revin pentru anul 1994. Din informațiile pe care le deținem, acționarii au ridicat, astfel, sume cuprinse între cîteva sute de mii și cîteva milioane de lei - sume reprezentînd jumătate din valoarea totală a dividendelor cuvenite (cealaltă jumătate fiind primită în luna iunie a.c.).

Potrivit unor surse din cadrul S.C. UNIREA S.A., numărul total al acțiunilor achiziționate de Asociația "Programul Acțiunilor Salariaților" la sfîrșitul anului 1993, prin metoda MEBO, depășeste 300.000.

Precizăm că, în momentul privatizării, valoarea unei acțiuni a S.C.UNIREA Iași era de circa 22.800 lei, în prezent aceasta fiind de aproximativ 47.800 lei - ca urmare a creșterii valorii capitalului social potrivit H.G. 500/1995. Avînd în vedere că la o acțiune revin circa 11.000 lei ca dividende, rezultă că dacă fiecare dintre cei 9500 de acționari ar avea același număr de acțiuni (o medie de circa 300 acțiuni - acționar- ar putea ridica peste 3 milioane lei ca dividende).

Menționăm că un număr restrîns de salariați ai fabricii de ulei dețin peste 800 de acțiuni, fiecare la limita superioară - numărul de acțiuni deținute de o persoană din cadrul S.C. UNIREA S.A. depășind, după toate probabilitățile, cifra de 1000.

Precizăm că, pentru a deveni acționar al unității, un salariat al acesteia trebuia să depună, în momentul privatizării, pentru fiecare carnet cu certificate de proprietate, cîte 20.000 lei. **(Nicolae MANOLIU)**

Afacerile lui Toma Cocârță sînt cercetate acum de Parchet (2)

(Continuare din pagina 1A)

Cu ocazia controlului, s-a descoperit un fapt uluitor: cu o investiție infimă, de 400.000 mărci germane, care reprezintă aproximativ 0,5% din capitalul social al S.C. COMTOM S.A., firma germană ANNUSS GMBH urmărește să preia activitatea de export a firmei ieșene. Acest lucru este consfințit în contractul de societate al S.C. ANN-ROM-T S.A. unde, la art.3, lit.i se precizează: «ANN-ROM-T S.A. va putea primi prin concesiune sau lua cu chirie ori în locație de gestiune, părți din activitatea S.A. COMTOM S.A. Tomești, în scopul realizării obiectului de activitate...», care este identic.

Aceasta, în condițiile în care ANN-ROM-T S.A. este denumită în art.5 și 6 "reprezentant unic al firmei ANNUSS GMBH" pe teritoriul României, iar toate operațiunile de import-export ale firmei ANNUSS GMBH din România se vor face prin ANN-ROM-T.

În raportul Curții de Conturi este prezentată și ilegalitatea comisă de managerul Toma Cocârță, care a îndeplinit și funcția de director general al S.C. ANN-ROM-T S.A., ceea ce contravine art.5, din Legea 66/1993 privind contractul de management.

Societatea mixtă româno-germană a derulat pînă în prezent doar două operațiuni comerciale, prin care a păgubit S.C. COMTOM S.A. de aproape 20 milioane lei, sumă care a fost virată în contul combinatului din Tomești în timpul controlului.

Avînd în vedere toate aceste abateri, în raportul de control se arată că sînt întrunite elementele infracțiunii de concurență neloială, prevăzută de Legea 11/1991, fiind necesar a se solicita printr-un recurs în interesul legii, anularea hotărîrii judecătorești de înființare a S.C. ANN-ROM-T S.A. **(Costel STROESCU)**

E timpul să schimbați aerul !

AER CONDIȚIONAT

- instalații de fereastră
- splituri și instalații centrale de climatizare
- sisteme de ventilație
- instalații de umidificare sau dezumidificare a aerului

Service în garanție și postgaranție

INTERSAB TRADING
TEL/FAX: 032-146.422

ATENȚIE AUTOMOBILIȘTI

PREMS UNICUL REPREZENTANT PE MOLDOVA VINDE PRIN MAGAZINUL DE PIESE AUTO
DIN IASI - STR. SF. LAZAR NR.76 - TEL 032-231033 FAX 032-230954
ARBORE COTIT pentru: DACIA 1300, 1400; LADA 1500; ARO D127; SAVIEM 135HP; RABA 215HP
AX CU CAME pentru: OLCIT, stinga, dreapta
SET MOTOR pentru: DACIA 1300, 1400; LADA 1500; ARO D 127; SKODA
CUZINETI - PIVOTI - BIELETE DIRECTIE - INELE SINCRON
CANISTRE METALIZE - 20 l - 1.400 lei
PENTRU COMENZI EN GROS APELATI LA DEPOZITUL DE LA ACEEASI ADRESA
PRETURILE PRODUCATORULUI! FACILITATI DE PLATA!
LUNI-VINERI 8-19 SIMBATA-DUMINICA 8-14

mobilier elegant pentru locuințe elegante

MOLDOLUX CĂMIN
Bucium 25, 6600 Iași - ROMANIA
Program zilnic: 9.00-19.00
sîmbătă: 9.00-14.00
Tel.032-230412 Fax: 032-230413

OPEN SYSTEMS
Str. Stejar nr.3 * IAȘI * Tel./fax 032/17.47.59, 17.79.91

SISTEME PGA

486DX2/66MHz	486DX2/80MHz	486DX4/100MHz
• VESA	• VESA	• VESA
• 4MB RAM	• 4MB RAM	• 4MB RAM
• 512KB video	• 512KB video	• 512KB video
• 3.5" FDD	• 3.5" FDD	• 3.5" FDD
• 530MB HDD	• 530MB HDD	• 530MB HDD
• mouse	• mouse	• mouse
• 14" SVGA color Low Radiation	• 14" SVGA color Low Radiation	• 14" SVGA color Low Radiation
2.344.188 lei	2.344.188 lei	2.514.167 lei

Prețurile includ TVA.

GARANȚIE 24 LUNI, LICENȚĂ DOS !

LIVRARE DIN STOC!

SAMSUNG Iași

Instalații de aer condiționat dotate cu telecomandă

SAMSUNG AW 0903E - 1.236.900 lei
- 1 corp prindere în fereastră
- asigură răcire

SAMSUNG AS 905 ER - 2.060.900 lei
- split două corpuri
- asigură răcire

SAMSUNG ASH 1205 R - 2.884.000 lei
- split două corpuri
- asigură răcire și încălzire pentru 300 mc.

SAMSUNG ASH 1814 ER - 3.708.000 lei
- split două corpuri
- asigură răcire și încălzire pentru 400 mc.

Prețurile includ TVA.

SCHROTTER Bd. Ștefan cel Mare și Sfânt, bl. B2, 6600 Iași
telefon: 0040-32-116651; 116772; 117300; fax: 0040-32-117956

SC Comtex SA
Iași, str. Grigore Ureche nr. 3, bl. Gh. Șonțu
aduce la cunoștința cumpărătorilor că începînd cu luna august 1995 a introdus în magazinele sale sistemul de vînzare

ÎN RATE

pentru

mărfurile textile: • confecții • țesături • tricotaje • încălțăminte

bunurile de folosință îndelungată: • televizoare • frigidere • mașini de spălat • mașini de cusut etc.

Condițiile pentru cumpărarea în rate a mărfurilor sînt următoarele: ▪ dovadă de salariat ▪ doi garanți ▪ avans minim 30% din valoarea bunurilor ▪ număr maxim de rate - 6 ▪ dobînda lunară 5%.

Vînzarea mărfurilor cu plata în rate se face în magazinele: MATERNA, ROMARTA, MODA (Podu Roș), SUPER COPOU, SPLENDID (Centrul Civic) și MODERN (Piața Unirii).

MONITORUL INTERN

Supărare

Laszlo Tökes este nemulțumit de Guvernul de la Budapesta și de unii politicieni UDMR

Președintele de onoare al UDMR, Laszlo Tökes, a adresat, sîmbătă, o scrisoare Consiliului Reprezentanților Uniunii, ale cărui lucrări s-au desfășurat la Gheorghieni. Tökes afirmă că maghiarii din România trebuie considerați nu minoritate, ci națiune conlocuitoare, băștinașă, autonomă, participantă la crearea statului. Prin Legea învățămîntului, puterea din România încearcă să-i transforme pe maghiari în cetățenii "de clasa a doua", cu o limbă tolerată. Maghiarimea trebuie să persiste în calitatea ei de comunitate autonomă, pentru ca nu cumva să se adeverească afirmația președintelui Iliescu, potrivit căreia, odată sosit în Franța, un negru din Senegal devine francez. "Noi, maghiarii care trăim pe pămîntul natal, nu dorim să devenim români", se spune în scrisoarea lui Tökes. Liderul UDMR afirmă că existența drepturilor colective a fost recunoscută de subsecretarul de stat american Richard Holbrooke, bazîndu-și afirmația pe un articol din Nepszabadsag, din 28 august 1995.

Protest

Miting al locuitorilor din Gheorghieni împotriva Legii învățămîntului

Cîteva sute de locuitori din Gheorghieni i-au întîmpinat, sîmbătă, în cadrul unui miting ad-hoc pe participanții la caravana ciclistă a tineretului maghiar, care a depus la Strasbourg un memoriu de protest față de Legea învățămîntului. Caravana, din care a făcut parte și deputatul Szilagyi Zsolt, a avut, pe parcursul călătoriei, întîlniri cu oficialități de la Budapesta și Viena și cu lideri ai comunității maghiare din Slovacia. La Adunarea Parlamentară a Consiliului Europei de la Strasbourg, a fost depus un memoriu care conține obiecțiile UDMR la Legea învățămîntului, proiectul Legii învățămîntului pentru minorități și o prezentare a situației maghiarimii din România. Pe lîngă întîlnirile cu oficialități de la Strasbourg, delegația a mai avut întrevederi la reprezentanța României la Consiliul Europei, cît și cu Otto von Habsburg, inițiatorul rezoluției Parlamentului European privind drepturile omului în România. Sosirea tinerilor maghiari la Gheorghieni a coincis cu începerea lucrărilor Consiliului Reprezentanților UDMR.

Donație

În orașul Covasna a fost deschis un spital construit de olandezi

În orașul Covasna a fost inaugurat, vineri, Spitalul Olandez, construit și dotat în totalitate din fonduri asigurate de Fundația "Hederland-Roemenie". Estimată la o valoarea de 2 miliarde de lei, clădirea de trei nivele are o secție de interne, una de pediatrie și o capacitate de 84 de paturi. La festivitatea de deschidere a obiectivului a participat ambasadorul Olandei la București, Monique Frank, notabilități locale, precum și 30 de membri ai fundației.

Integrare europeană

O delegație a României va stabili la Bruxelles strategia de aderare la Uniunea Europeană

Sub egida Consiliului Uniunii Europene, la Bruxelles se vor reuni miniștrii de justiție și de interne din țările membre ale UE și din cele 10 țări asociate. La această adunare, dedicată concretizării strategiilor de aderare la UE, România va fi reprezentată de Gavril Iosif Chiuzbaian, ministrul Justiției, și de Doru Ioan Tărăcilă, ministrul de Interne. Timp de două zile (25-26 septembrie) vor fi abordate aspecte privind stadiul reformei justiției în țările asociate, reglementările comunitare ce vor fi preluate în legislațiile națiionale, cooperarea judiciară în lupta împotriva criminalității organizate, traficului ilicit de droguri, substanțe psihotrope, materiale radioactive sau nucleare și a celui transnațional de autoturisme furate. De asemenea, participanții vor urmări stabilirea unor măsuri comune pentru lichidarea fenomenului de spălare a banilor, imigrație, azil și readmisie, precum și formarea polițiștilor.

MONITORUL, însoțind poliția ieșeană într-un raid prin lumea șuților

1000 ieșeni fură din buzunare

(Continuare din pagina 1A)

■ există două categorii de hoți de buzunare

Există, apoi, categoria *"traseiștilor" - hoții care operează în tramvaie.*

Aici se lucrează, de obicei, în echipă. Sînt preferare tramvaiele aglomerate cu destinația Copou, Tătărași sau CUG și orele de vîrf - de pildă, la ora 15,00, într-un tramvai de pe traseul 9, cu ușile blocate de ciorchinii de oameni ce spînzurau în afară, "lucrau" nu mai puțin de trei echipe de hoți de buzunare. Modul de operare în echipă este prezentat de un locotenent de poliție ce dorește să rămînă anonim:

■ metoda "mortul"

"Echipa este formată, de regulă, din patru sau cinci indivizi. Uneori lucrează și cîte doi. Unul dintre ei va "trage" portofelul sau banii. Altul "ia fața" victimei, iar ceilalți doi observă lumea din jur "țintira", cum spun ei. Cel care trage, predă "mortul", cum se numește obiectul furat în argon, celui mai apropiat, el rămînînd în continuare lîngă victimă. "Mortul" este plimbat prin mai multe mîini pînă la cel mai aproape de ușă. Acesta numără banii (pentru că, dacă nu știe cîți bani are asupra sa, e un indiciu pentru polițaiul care-l prinde că-s bani de furat) și încearcă să se descotorosească urgent de acte, portofele sau genți". Așa au procedat, se pare, și verii Ciprian (6 ani) și Aman Ispir (17 ani), cunoscuți de poliție, care au fost opriți cînd au coborît din tramvaiul 3, în stația "Pădurii". Unul dintre ei avea banii asupra sa, dar a știut cu exactitate suma: 15.700. Neavînd altă dovadă, polițiștii au fost nevoiți să-i elibereze. Nu înainte, însă, ca aceștia să povestească, plini de solicitudine, că au furat ei "afară" - în Polonia, adică. "*E o practică des folosită*", - spune maiorul Dumitru Bîrliga, comandantul Poliției Municipiului - "*Copiii sînt învățați să fure de către hoții mai bătrîni. După ce își fac un fel de stagiu aici și dovedesc că se descurcă - nu sînt prinși, adică - sînt trimiși "să producă" afară, în Germania, Polonia, Italia, Franța, unde, spun ei, e floare la ureche fața de condițiile din România. La noi, oamenii sînt învățați să se mai păzească, dar acolo hoții de buzunare au fost o noutate*". De altfel, nouă dintre hoții de buzunare cu care au stat de vorbă reporterii "Monitorului" au recunoscut că au furat și peste graniță.

Constantin Atanasiu a furat 1,5 milioane în tramvai

■ școlile hoților sînt în Tătărași și Păcureț

Maiorul Dumitru Bîrliga ne-a relatat că majoritatea hoților de buzunare sînt țigani, "școala" acestora fiind în Tătărași și Păcureț. Cele mai renumite "școli" din Moldova sînt însă la Roman și la Botoșani.

În cele mai multe cazuri, șuții sînt bine îmbrăcați și foarte curați. Tineri de care crezi că nu e cazul să te ferești prea mult într-o aglomerație. Precum echipa identificată "la treabă" a lui Dan Hurdughiuc (28 ani), o echipă cu vehi "state de serviciu" în meserie. Deși polițiștii au fost în același tramvai cu "echipa", ei n-au reușit să-l prindă pe cel care avea "mortul" asupra lui, reținîndu-i însă pe ceilalți trei pentru un scurt interviu. Dan Hurdughiuc mai are la activ cîteva condamnări, printre altele și pentru viol.

■ "sînt hoț de 20 de ani"

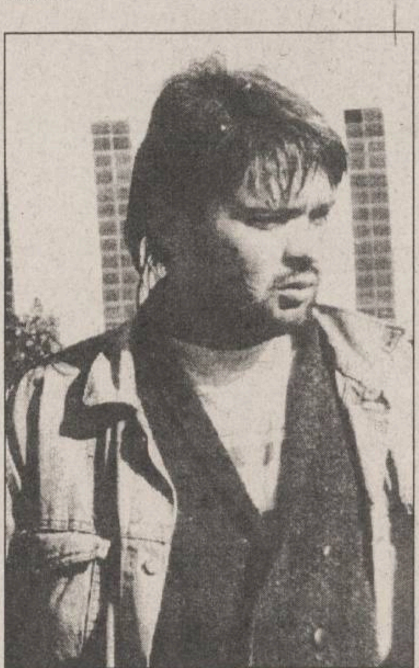

Dan Hurdughiuc: "Ei, și ce dacă sînt hoț?"

"*Eu sînt hoț de 20 de ani. Șalău bătrîn. Ei, și ce dacă sînt hoț? Asta e viața mea*", declară acesta cu sinceritate. Are mîini fine, cu degete și unghii lungi. Este însoțit de M.J. P. (28 ani), asistentă medicală, mamă a trei copii și de un tînăr de 19 ani. Toți trei sînt îmbrăcați modern, cu haine de piele sau de blugi, cu inele de aur pe degete. Tremurînd în momentul în care au fost ridicați de poliție, au devenit treptat, înțelegînd că nu vor mai fi arestați, mai incisivi, chiar simpatici și cu o replică inteligentă. "*De altfel, meseria de hoț de buzunare nu o poate face oricine. E nevoie de puțină inteligență, de finețe și de o bună cunoaștere a omului. Sînt, de obicei, buni camarazi. Dacă pică unul cu "mortul" la el, chiar dacă n-a "tras", va lua totul asupra sa, fără a sufla o vorbă despre colegi*", spune căpitanul Ion Cîmpeanu de la Poliția județului Iași.

Într-adevăr, patru dintre cei cinci hoți de buzunare arestați cu care reporterii au discutat la Penitenciarul Iași au precizat că lucrau singuri. "Maximum doi", specifică totuși, Cornel Ionescu, 23 ani, condamnat la 2 ani și șase luni închisoare pentru furtul sumei de un milion și jumăte de lei, bani sustrași din poșeta unei femei. "Am fost prins după două zile, datorită unui "prăduitor". N-apucasem să cheltuiesc nici un leu", povestește Cornel Ionescu. Avînd o condamnare anterioară de patru ani și opt luni pentru tîlhărie, el ne relatează binevoitor, că meseria sa este totuși, furtul din buzunare: "*Singur am învățat. Am încercat o dată, am văzut că merge, și m-am obișnuit. Dar acum, cu noile pedepse, nu cred că-mi mai convine*".

■ vor fi majorate pedepsele pentru furt

Pentru noul Cod Penal s-a propus mărirea pedepsei pentru furt de buzunare de la doi la opt ani, iar în Codul Penal în vigoare pedeapsa este de la 3 luni la doi ani. Tot din cauza unui "prăduitor" (un hoț care "toarnă" la Poliție, din diferite motive, pe un altul) a fost arestat și Constantin Atanasiu (23 ani). Ca și Cornel Ionescu el fura de oriunde i se ivea prilejul, nu neapărat din piețe sau tramvaie. A fost condamnat la un an și zece luni pentru furtul sumei de un milion și jumătate lei din geanta patroanei de la cofetăria "Triumf". "*N-o cunoșteam dinainte, dar am mirosit-o în tramvai că are bani. Eu sînt hoț de cînd mă știu. Nu pot să spun cîți bani am furat în viața mea. N-am făcut niciodată calculul; mulți, cred. Ca să fii hoț de buzunare, trebuie să gîndești, să ai tupeu, să nu-ți fie frică și să-ți asumi riscul. N-am mai fost prins pînă acum, și dacă nu era prăduitorul, nici nu "cădeam". După ce ies voi avea grijă să nu mai fiu prins. Și dacă vă întîlniți pe stradă cu mine, feriți-vă să-mi dați mîna, c-am să vă iau banii!*", spune mai în glumă, mai în serios, Constantin Atanasiu. El afirmă că "afară" o ducea mult mai bine și tot acolo se va duce după eliberare, "să nu mă mai chinuiesc pentru un milion de lei". Ileana Căldăraru (32 ani), din Suceava, este la a cincea condamnare pentru același delict: furt din buzunare. Ea nu recunoaște, însă, că a comis hoția și de această dată, incriminîndu-le pe alte două surate, care i-ar fi plasat "marfa".

"Nu, nu sînt o specialistă. Dacă eram, nu veneam de atîtea ori la pușcărie", explică, hlizindu-se Il[...] Căldăraru. Țiganca încearcă s[...] convingă că e debilă mintal, c[...] "tulburări nervoase" și că înca[...] rarea sa este o amarnică greșeală.

Ileana Căldăraru, condamna[...] pentru furt, încearcă să demon[...]streze că este debilă mintal

Impertinenți înainte de ares[...] oarecum cumințiți cînd se văd [...] gratii, hoții de buzunare sînt c[...] gorie aparte în lumea infract[...] Cei care au meseria în sînge, [...] nu vor renunța, e clar pentru [...] lumea, rareori comit alt gen [...] ilegale. De asemenea, nu fo[...] violența (dar nu e o regulă gen[...] Sînt respectați pentru măiestria [...] chiar invidiați. *"Furtul [...] buzunare era o infracțiune co[...] datorită pedepselor foarte mic[...] toate acestea, la un moment [...] fenomenul scăzuse în ampl[...] datorită deplasărilor masi[...] străinătate ale hoților. De cî[...] expulzările, însă, ne confrun[...] continuare cu o ploaie de re[...] de furt. Cel mai grav [...] folosirea copiilor sub 14 ani [...] nu sînt pasibili de pedeap[...] închisoarea - în comiterea [...] furturi. De pildă, ultimul ho[...] anul acesta a fost un copil [...] ani*", a remarcat maiorul D[...] Bîrliga. De la începutul an[...] fost prinși în flagrant 35 de [...] buzunare, alte cîteva zeci fii[...] tați folosindu-se probe [...] declarații ale martorilor, re[...] de bunuri, etc.

Partidele politice își stabilesc stategiile electorale

PSDR și PD vor întemeia o alianță social-democrată republicană

Consiliul Național al PSDR a hotărît, sîmbătă, să-l mandateze pe președintele partidului, Sergiu Cunescu, să încheie o coaliție cu Partidul Democrat, coaliție caracterizată ca social democrată reformistă și republicană. Consiliul Național a validat, astfel, negocierile dintre conducerile PSDR și PD, purtate de către social-democrați în baza unui mandat anterior al Consiliului din 27 mai 1995. Alianța dintre PSDR și PD trebuie validată și de către Colegiul Director al PD, însă și în acest caz există un mandat de principiu, în baza căruia conducerea PD a negociat forma de alianță dintre cele două partide. Prim-vicepreședintele PSDR, Constantin Avramescu, a declarat Agenției MEDIAFAX că, după validarea alianței la nivelul PD, va fi convocată o conferință de presă comună extraordinară, în care cei doi președinți de partid (Sergiu Canescu și Petre Roman) vor semna documentul noii coaliții. Avramescu a precizat că documentul va fi încheiat în această toamnă, într-un timp relativ scurt. Vicepreședintele executiv al PD, Victor Babiuc, a declarat Agenției MEDIAFAX că discuțiile între PSDR și PD nu sînt încheiate, dar au ajuns la stadiul tehnic al stabilirii modului cum va funcționa această alianță și cum va participa la alegerile locale și generale din 1996. El a apreciat că alianța poate obține voturile necesare intrării în Parlament, chiar și în cazul în care pragul electoral va fi ridicat la 8%, cît este preconizat pentru coalițiile formate din două partide. Vicepreședintele PD a completat că PD nu vizează aceleași obiective cu cea de-a doua alianță, formată cu PUSD și PSDT, în aceast caz fiind mai probabilă o fuziune prin absorția acestor două partide. Victor Babiuc consideră că, în momentul actual, nu poate fi asociat alt partid de opoziție în coaliția PD-PSDR, nici chiar dintre cele aflate în afara CDR, din cauza deosebirilor doctrinare. El consideră că, mai curînd, ar fi potrivită o înțelegere cu obiective strict electorale la nivelul conducerilor partidelor Opoziției.

"Ne preocupă corupț[...] de la portarul de spit[...] pînă la profesor"

■ declară ministrul Sănătății

Declarîndu-se mulțumit de realizările sale în [...] medical de cînd este ministru al Sănătății, Iulian [...] făcut public, totuși, faptul că "ne preocupă mult co[...] rețeaua sanitară - de la portarul de spital și pînă la [...] În acest sens, ministrul Mincu a precizat că intenț[...] inițieze controale pentru a vedea cum se acordă [...] special cele compensate și gratuite. De asemenea [...] Sănătății pare a fi hotărît să micșoreze numărul de [...] cate fiecărui medic, deoarece, apreciază primu[...] țării, astfel doctorii obțin venituri necuvenite de [...] Potrivit statisticilor prezentate de Centrul de [...] Statistică din cadrul Ministerului Sănătății, în R[...] 1000 de locuitori revin 8,9 paturi de spital. Este [...] Europa, în condițiile în care Franța alocă 6,5 p[...] 1000 de locuri, Germania 6 paturi, Olanda 4 pat[...] paturi. (Mihaela CĂNĂNĂU)

OFERIM

Hîrtie ambalaj uz general
Hîrtie ambalaj specială (pentru preparate și carne).

Tel. 116864, 116370

EN GROS, EN DETAIL CU PLATA INTEGRALĂ SAU CU UN AVANS DE 200.000 LEI ȘI 8 RATE LUNARE

TV COLOR
- NEI
- ROYAL
- PLATINIUM
- GOLDSTAR
- GRUNDIG
- THOMSON
- MEGAVISION

- combine muzicale și radiocasetofoane
- aspiratoare GOLDSTAR cu saci de pînză
- cuptoare cu microunde GOLDSTAR
- case de bani
- electrocasnice

TEL./FAX: 21.31.30, 21.31.22

SC DIVAS IMPEX SRL
Str. G. Ureche nr. 3, bl. W. Mărăcineanu-parter (în spatele Tribunalului, deasupra magazinului TOP MODA)
Program: 9,oo - 17.oo, sîmbătă 9.oo - 12.oo

OJT TRIBUNAL Str. Grigore Ureche Reprez. Electronica TOP MODA DIVAS IMPEX Bl. W. Mărăcineanu Str. Sf. Lazăr (fosta 7 Noiembrie)

Cu adevărat cele mai mici prețuri din Iași !

vindem

Mașini SMARTY pentru copiat chei și Chei brute

ALFA CIVIC
Șos. Națională 198, bl. B, sc. A, et. 7, ap. 26
CP 765, CP 3
6600 Iași, România
Tel./Fax (40)-32-13.76.13

unelte ▪ scule ▪ dispozitive ▪ accesorii ▪ aparate electrice ▪ instalații ▪ dezivi ▪ coloranți ▪ abrazivi

ELVILA mobilă nobilă

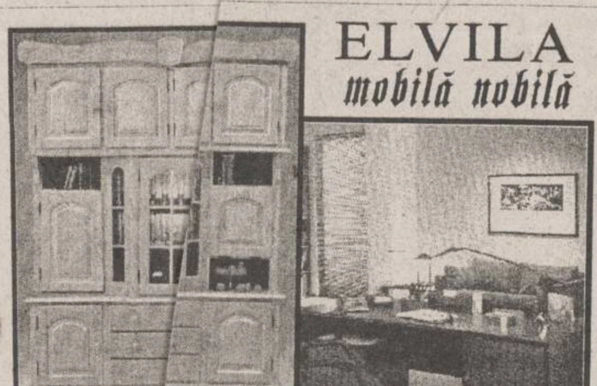

Extrem de atajos PLATA ÎN RATE
Expoziție etajul I al magazinului SUPERCOOP tel. 032/11.22.11014

ELVILA international
Depozit: Str. Grăniceri nr. 3-9 depozite COMAT (în spatele Unității de Grăniceri Manta Roșie)
PROGRAM DEPOZIT: zilnic 9.00-17.00, sîmbăta 9.00-13.00.

PROINVEST PROINVEST PROINVEST

AVANTAJELE INVESTITORULUI LA FONDUL ROMÂN DE INVESTIȚII DACIA FELIX

- câștig superior dobânzii bancare echivalente unui depozit la termen, în condițiile în care nu se impune blocarea investiției pe o anumită perioadă determinată
- lichiditate maximă și un grad de risc extrem de scăzut ale investiției
- participarea la plasamente care implică sume importante de bani, greu accesibile investitorilor singulari
- excluderea posibilității nerecuperării sumelor investite ce ar putea rezulta din procesul finanțării de întreprinderi
- comisioane minime și operativitate maximă la răscumpărare
- informarea permanentă asupra evoluției fondului
- creșterea valorii titlului față de 1 ianuarie 1995 corespunde unei dobânzi anuale de circa 90%
- nu se percep comisioane la depunere

FONDUL ROMÂN DE INVESTIȚII DACIA FEL[...] OPEREAZĂ PRIN GHIȘEELE DESCHISE LA SUCURSALELE BĂNCII DACIA FELIX.

O ȘANSĂ PENTRU VIITORUL DUMNEAVOA[...]

PROINVEST PROINVEST PRO[...]

MONITORUL EXTERN

[Că]sătoria la arabi

[E]miratele Arabe Unite vor [e]xtinde creditele pentru [st]imularea căsătoriilor locale

Emiratele Arabe Unite vor extinde creditele [ac]ordate bărbaților căsătoriți cu străine, pentru [a-]i determina să "achiziționeze" o soție din țară. [Ja]mal al-Bah, administratorul Fondului pentru [C]ăsătorii, estimează că vor fi primite în jur de [..].000 de cereri pînă la sfîrșitul acestui an, după [i]ntroducerea programului susținut de guvern [r]eferitor la bărbații căsătoriți cu femei străine. Potrivit credinței islamice, bărbații pot avea pînă la patru soții în același timp. Fondul a fost înființat pentru stimularea căsătoriilor în Emiratele Arabe Unite, evitînd alegerea soțiilor străine determinată de căsătoriile numeroase și zestrea scumpă din țară. În urma noilor reglementări, bărbații de peste 27 de ani căsătoriți cu femei străine pot cere credite de la acest fond, pentru a se însura cu femei din țară, de peste 26 de ani, care nu au mai fost căsătorite, divorțate sau văduve. În primele șase luni ale anului în curs, Fondul pentru Căsătorii a acordat credite de 30 milioane dolari bărbaților necăsătoriți. Cotidianul Gulf News relata însă că aproximativ [..]600 de bărbați au beneficiat de 79 milioane [do]lari în ultimii doi ani, pentru a se căsători cu [...]i din țară.

["J]os cu Statele Unite"

[Tr]ei albanezi arestați pentru [di]stribuirea de manifeste [an]ti-americane

Poliția albaneză i-a arestat pe doi membri ai [Part]idului Socialist, de opoziție, precum și pe un oficial comunist, care s-au făcut vinovați de [distr]ibuirea de foi volante imprimate cu mani[feste] anti-americane, se spune într-un comunicat [difuz]at sîmbătă de ministerul de Interne albanez. [În] comunicat se precizează că cei trei au fost [ar]estți întrucît distribuirea de manifeste este o [ac]tiviate anti-constituțională. Presa albaneză a [re]latat că grupul celor trei a distribuit foi volante [pe] care scria "Jos cu Statele Unite", în urmă cu [...] ce zie, cînd președintele țării, Sali Berisha, se [af]la în vizită oficială la Washington. Manifestele [au] fost distribuite în orașul Fieri, situat la 110 [km] sud-vest de capitala Tirana, iar cei arestați [lo]cuiesc în orașul Saranda, situat la 140 km sud [de] capitală. Presa a mai precizat că cei doi actu[ali] socialiști au fost colaboratori ai defunctei [Si]gurimi (poliția secretă comunistă). Guvernul [alb]anez pregătește, în prezent, legislația ce va [pe]rmite deschiderea arhivelor secrete ale fostei [Si]gurimi.

[E]lțîn la Beijing

Rusia și China se pregătesc să semneze un important tratat politic

Ministrul rus de Externe, Andrei Kozîrev, a declarat, vineri, că Moscova și Beijingul se pregătesc să semneze un important tratat politic, spre sfîrșitul acestui an, în vreme ce omologul său chinez, Qian Qichen, a respins ideea că între cele două state vor apărea relații speciale, argumentînd că țara sa nu va forma niciodată blocuri [...]. Kozîrev a făcut afirmația sus[m]enționată în cadrul unei conferințe de presă [c]omune cu șeful diplomației chineze, aflat de joi [î]n vizită în Rusia, pentru a pregăti vizita [p]reședintelui rus Boris Elțîn în China, ce [ur]mează să aibă loc în cursul acestei toamne. Kozîrev a declarat că diplomația rusă va încerca să pregătească peste 10 acorduri majore pentru vizita lui Elțîn la Beijing, inclusiv un important tratat politic. Rusia vede China ca pe o uriașă piață potențială pentru exporturile sale, inclusiv cele de armament și echipament militar, însă Qian Qichen a ținut să precizeze că Beijingul intenționează să limiteze cooperarea militară cu Moscova, adăugînd că țara sa nu se va baza, din [pu]nct de vedere al potențialului militar, pe [im]porturi de armament.

Ion Solcanu: "Trebuie pusă botniță calomniei"

La Conferința județeană a PDSR, care va avea loc duminică 1 octombrie la Iași, vor fi invitați reprezentanții tuturor partidelor parlamentare, liderii principalelor sindicate și președinții organizațiilor PDSR din toate județele Moldovei, a anunțat sîmbătă, senatorul ***Ion Solcanu***, președintele organizației județene a PDSR.

Va fi luat în discuție proiectul de platformă program a PDSR, în care accentul cade pe identitatea politică a partidului. În viziunea PDSR, România trebuie să fie o ***"societate a democrației sociale"***. Senatorul Solcanu a mai anunțat pregătirea, printr-o hotărîre guvernamentală, a ***"multor miliarde"*** de la buget pentru învățămîntul ieșean.

Două afaceri care au făcut obiectul unor dezvăluiri din partea cotidianului **Monitorul**, așa-numita afacere "Lenjeria" și scandalul de la COMTOM Iași i-au dat prilejul senatorului PDSR de Iași să atace dur, în conferionța de presă de ieri, Garda Financiară, Parchetul General și Curtea de Conturi.

În afacerea "Lenjeria", Ion Solcanu, consideră că Garda Financiară Iași, ***"prin șeful ei a procedat la abuz de autoritate și va trebui să tragă consecințele. Voi cere Ministerului Finanțelor să analizeze toată activitatea Gărzii Financiare. Dl. Dănilă*** (șeful GF de la București - n.r.) ***trebuie să se facă răspunzător de matrapazlîcurile făcute de subalterni"***.

Dezvăluirile făcute de **Monitorul** în această afacere sînt considerate de șeful local al PDSR ca fiind ***"menite să direcționeze ancheta într-o anumită direcție"***, sugerînd prefectului ***Dan Gâlea***, aflat de față, să dea în judecată ziarul.

Afacerile lui ***Toma Cocârță***, directorul de la COMTOM Iași, dezvăluite de aproape un an de **Monitorul**, și cercerate, în sfîrșit de Parchet, au trezit și ele spiritul justițiar al senatorului PDSR de Iași.

"Aud că își construiește o vilă-buncăr în Copou. Cu ce bani?" se întreabă senatorul Solcanu, la cîteva luni după dezvăluirile făcute de cotidianul **Monitorul**, referitoare la afacerile suspecte ale directorului COMTOM.

"La multe lucruri va trebui să răspundă Parchetul iar dacă nu răspunde anul acesta, în mod sigur o va face în anii următori", a afirmat pe un ton amenințător șeful local al PDSR, nescăpîndu-i din vedere nici ***"numărul de vile ale unor procurori care ajung în 2-3 ani să dețină averi fabuloase"***.

Și despre acestea, amenință Ion Solcanu, ***"voi face o interpelare în Senat pentru Ministerul Justiției iar Curtea de Conturi și Parchetul General va trebui să răspundă"***.

Despre libertatea presei, amenințată în opinia multora de noul Cod Penal, presă care i-a dat posibilitatea să-și manifeste ***"spiritul de justiție"***, senatorul Solcanu a declarat răspicat: ***"Trebuie pusă botniță calomniei"***. **(Pavel LUCESCU)**

PRM se împotrivește decretului privind noile vîrste-limită de pensionare

"Partidul România Mare (PRM) cere Guvernului să nu îndrăznească să vină în Parlament cu decretul privind noile vîrste-limită de pensionare, deoarece, în ciuda alianței și a protocolului, vom fi cei mai înverșunați dușmani ai acestui decret", a declarat ***Anghel Stanciu***, deputat PRM.

De asemenea, în cadrul conferinței de presă a PRM Iași, care a avut loc sîmbătă, deputatul Anghel Stanciu a subliniat pe de o parte, că acest partid va ataca la Curtea Constituțională articolul 200 din Codul Penal - articol referitor la relațiile sexuale între persoane de același sex - și, pe de altă parte, că, în pofida celor reflectate de presă, articolele din Codul Penal care stipulează majorarea pedepselor pentru delicte prin mass-media au fost votate nu de parlamentarii PRM, ci de unii parlamentari ai Opoziției.

Prin lozincile "Unire în belșug" și "Doi ani de regim autoritar", a menționat deputatul Anghel Stanciu, PRM adresează alegătorilor următoarele "îndemnuri": 1. introducerea dictaturii legii în locul dictaturii banului; 2. investirea în tineret; 3. restructurarea școlii, a Bisericii, a Armatei și a Justiției; 4. verificarea legalității aplicării metodei MEBO; 5. eliminarea posibilității pierderii proprietății agricole prin arendare; 6. impunerea unei legi de control a averilor îmbogățiților după 1989 și 7. reconsiderarea profesiilor și meseriilor. **(Monica TOMA)**

Reuniunea neoficială de la Mallorca

Liderii Uniunii Europene și viitorul Europei

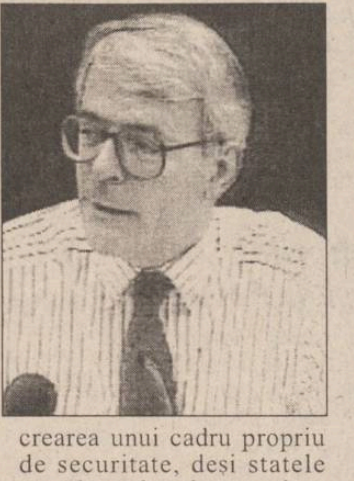

Reuniunea de la Mallorca este o încercare de a pune bazele Uniunii pentru secolul următor. În prima zi discuțiile s-au concentrat asupra proiectatei monede unice europene. Oficialitățile au declarat că sîmbătă subiectul principal va fi extinderea UE prin primirea, într-un viitor nu prea îndepărtat, a 12 noi membri. Polonia, Ungaria, Cehia, Slovacia, România, Bulgaria, Letonia, Lituania, Estonia, Slovenia, Malta și Cipru doresc, toate, să adere la Uniune. ***"Următoarea extindere a Uniunii Europene este o mare șansă de a reunifica Europa"***, a declarat premierul spaniol ***Felipe Gonzalez***, gazda reuniunii. Dar, în spatele declarațiilor diplomatice se ascund divergente importante referitoare la ritmul extinderii și costurile implicate. Premierul britanic ***John Major*** **(foto)** le-a cerut omologilor săi să înceapă să se gîndească la consecințele pe care le va avea extinderea UE, de la structurile de decizie pînă la buget. El a declarat că, dacă politica agricolă și regională a Uniunii nu va fi revizuită, aderarea Poloniei, Ungariei, Cehiei și Slovaciei ar costa circa 36 de miliarde de ECU (46,82 miliarde dolari). Major a subliniat că statelor din fostul bloc comunist trebuie să li se spună clar că negocierile asupra aderării vor începe abia la șase luni de la revizuirea tratatelor UE, ce va începe anul viitor. UE caută, de asemenea, crearea unui cadru propriu de securitate, deși statele membre sînt de acord că NATO va rămîne organismul-cheie al securității europene.

"Uniunea monetară este un scop irevocabil", a declarat premierul spaniol Felipe Gonzalez la o conferință de presă, în a doua zi a reuniunii UE de la Mallorca. Atît Gonzalez, cît și președintele Comisiei Europene, ***Jacques Santer***, au ținut să liniștească opinia publică în legătură cu declarația ministrului german de finanțe Theo ***Waigel***, care a afirmat că Italia s-ar putea să nu poată să se alăture primului val de state ale UE care vor adopta o monedă unică.

Acalmie pe frontul bosniac

■ ***NATO îi avertizează pe sîrbii bosniaci că loviturile aeriene pot fi reluate în orice moment***

Comandantul forțelor NATO din Europa, generalul George Joulwan, a avertizat, sîmbătă, că loviturile aeriene împotriva sîrbilor bosniaci pot fi reluate în orice moment, dacă aceștia nu-și vor respecta în întregime angajamentele luate. Joulwan a avut, de asemena, o atitudine deschisă față de iritata Rusie, făcînd un apel la o cooperare sporită dintre Alianța Nord-Atlantică și Moscova. Afirmațiile lui Joulwan au fost făcute la încheierea unei vizite de două zile în Estonia. El a adăugat că bombardamentele aeriene ale NATO au creat condiții diplomaților de a negocia un acord de pace între beligeranți, exprimîndu-și speranța că eforturile diplomatice vor fi intensificate, în special în acest moment. Referindu-se la nemulțumirile Rusiei față de proiectele de extindere a NATO și față de bombardarea sîrbilor bosniaci, Joulwan a declarat că, în paralel cu dezbaterile politice pe tema extinderii, NATO ar trebui să coopereze cu Rusia "ca de la militar la militar", pentru a instaura un climat de încredere reciprocă.

Cît privește situația din NV Bosniei, premierul bosniac, Haris Silajdzic, a declarat că nu va exista nici o ezitare în cadrul ofensivei guvernamentale asupra orașului Banja Luka, deținut de sîrbii bosniaci. El a declarat că forțele guvernamentale bosniace își vor continua înaintarea asupra orașului, pînă cînd forțele militare sîrbe le vor ceda controlul asupra orașului.

Primul-ministru bosniac, Haris Silajdzici, a declarat sîmbătă că forțele bosniace au descoperit o groapă comună, săpată în urmă cu circa trei ani, cu 540 de cadavre, în teritoriile recent recucerite de la sîrbii bosniaci. "Teroriștii sîrbi au ucis musulmani în orașul Kljuc și i-au îngropat într-o groapă comună - această faptă constituie un genocid", a declarat Silajdzici. Groapa comună a fost găsită joi la Krasulje, un sat situat la 10 km de Kljuc. Siladjizici a menționat că o echipă de experți bosniaci studiază cazul și va da publicității concluziile sale. Regiunea Kljuc a fost ocupată de sîrbii bosniaci în 1992, cînd a izbucnit criza bosniacă, fiind recucerită săptămîna trecută de alianța croato-musulmană.

Atentat grav în Columbia

Un mort și zece răniți în urma exploziei unui automobil-capcană

Puternica explozie a unui automobil-capcană a avariat grav, vineri noapte, parcarea din subsolul unei clădiri cu birouri din orașul columbian Bucamaranga, situat în nord-estul țării, ucigînd cel puțin o persoană și rănind grav alte șase, au anunțat surse militare și ale poliției columbiene. Explozia a survenit la ora locală 23:15 (03:15 GMT), în subsolul clădirii Corporației Financiare Santander, din centrul orașului. Bomba, despre care se presupune că ar fi fost instalată de luptători ai unor gherile de stînga, a avariat grav clădirea, care fusese dată în folosință cu doar cîteva luni în urmă, fiind inaugurată de președintele țării, Ernesto Samper. Inițial, poliția a anunțat că un membru al serviciilor de securitate ale clădirii este dat dispărut în urma deflagrației. Programele de știri ale televiziunii au prezentat, ulterior, imagini ale unui cadavru scos pe o targă din subsolul clădirii, iar oficiali militari au confirmat moartea gardianului dispărut. Atentatul nu a fost imediat revendicat, însă primii pe lista suspecților sînt membrii gherilelor de stînga ce operează în regiune.

Colaborare americano-europeană

Racheta Ariane lansează un nou satelit de comunicații al concernului AT&T

Cea de-a 78-a rachetă Ariane a Europei Occidentale a decolat sîmbătă seară, de la centrul spațial din Guyana Franceză, către o orbită circumterestră, unde a plasat un nou satelit de comunicații al concernului american AT&T. Racheta, de tip Ariane 42L, echipată cu două rezervoare suplimentare de combustibil lichid a decolat de la centrul spațial al Agenției Spațiale Europene (ESA) de la Kourou, din Guyana Franceză, la ora locală 21:06 (00:06 GMT). Racheta a fost vizibilă timp de două minute pe monitoarele video de la cartierul general al companiei "Arianespace", din apropierea Parisului. Lansarea fusese programată inițial pentru vineri, însă numărătoarea inversă a fost oprită, iar misiunea amînată cu 24 de ore, după ce a fost detectată o defecțiune a unei unități telemetrice situată deasupra treptei a treia a rachetei, dipozitivul defect fiind înlocuit. La 20 de minute după lansare, racheta a lansat pe orbită uriașul satelit de comunicații TELSTAR 402R, cîntărind 3,4 tone, produs de compania "Lockheed Martin Astro Space".

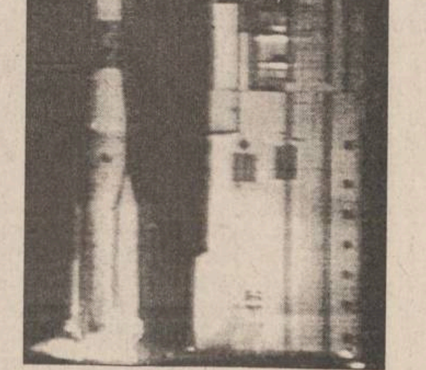

[C]ursul de referință al BNR
[valabil] pentru 25.09.1995
[1 U]SD = 2119 lei
[1 D]M = 1465 lei

[Cea m]ai solidă sursă
[pentru afa]cerile dumneavoastră:
Ace Computers

societate mixtă româno-austriacă,
DEALER AUTORIZAT
DTK Computer,
importator direct

IAȘI Grigore Ureche 3, bl. Walter Mărăcineanu, parter
tel/fax: **032-213122,213130**

INSTITUTUL EUROPEAN PENTRU COOPERARE CULTURAL ȘTIINȚIFICĂ IAȘI
str. Cronicar Mustea nr. 17, Iași
tel. 032/127311, fax 032/ 230197

Serviciile oferite de Institutul European Iași prin departamentele de profil sînt:
- **grafică publicitară**
- **imprimare tipografică**

(formulare tipizate, etichete pt. ambalaje individuale și colective în 1-6 culori, autocolante, prospecte, pliante și mape publicitare, cataloage de produse, calendare, broșuri, cărți, ecusoane și alte tipărituri plastificate pînă la format A3 etc)

DUVANĂ
EN GROS
- PULPE PUI (S.U.A.) SFERTURI (ÎNTREGI) INTERFOLIATE - 4150 lei/kg
- FICĂȚEI PUI - 4908 lei/kg
- ARIPI CURCĂ - 3485 lei/kg
- TELEMEA MIXTĂ - - 2700 lei/kg
- PEȘTE CONGELAT COD D/E (ALASKA) - 2500 lei/kg

NUMAI CUMPĂRÎND DE LA DUVANA PUTEȚI AVEA PROFIT

Bd. Ștefan cel Mare 8 A
Tel. 032/212965, 211369
Fax 212965

ZILNIC 8⁰⁰-19⁰⁰

Autohouse Păcurari
(la capătul troleibuzului 45)
comercializează

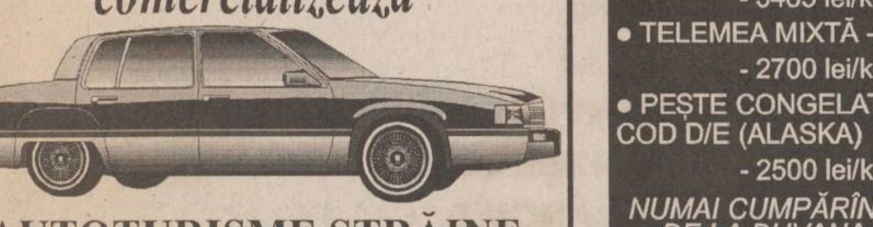

AUTOTURISME STRĂINE
SECOND - HAND
DIN S[TO]C ȘI LA COMANDĂ
T[el...]40 Fax: 221666

INDOR SA
str. Col. Vasiliu 72, 6850 Dorohoi, tel. 031-612835, fax 031-614209

SC INDOR SA DOROHOI, cu sediul în municipiul Dorohoi, str. colonel Vasiliu nr. 72, județul Botoșani, produce și desface **GHETE BĂRBAȚI**, fețe bufo, căptușite cu blană artificială, carîmb înalt, talpă matrițată, cusută de fețe nr. 40 - 45.

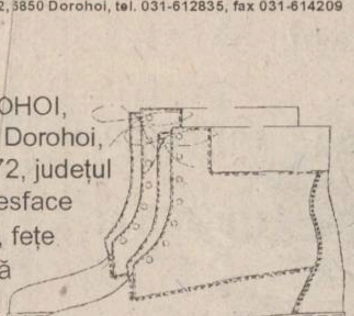

Doritorii pot comanda prin simpla completare a bonului de comandă alăturat și expedierea lui pe adresa societății, cu plata la primirea coletului poștal. Cu numai 60.000 lei + taxele poștale, puteți intra în posesia unei perechi de ghete BUFO cu talpă cusută, produse de societatea noastră. Comenzile vor fi onorate în ordinea primirii lor.

BON DE COMANDĂ

Doresc să primesc prin colet poștal
[ ] **perechi ghete bufo cu talpă cusută nr.** [ ]
[ ] **perechi ghete bufo cu talpă cusută nr.** [ ]

Voi plăti numai în momentul primirii comenzii mele, suma aferentă comenzii + taxele poștale.

NUME ......
PRENUME ......
LOCALITATEA ......
STRADA ......
NR. ...... Bl. ...... Sc. ......
Ap. ...... Tel. ......
JUDEȚUL/SECT. ......
COD ......

UNIVERSITATEA "PETRE ANDREI" IAȘI
ale cărei facultăți au fost autorizate prin HOTĂRÎREA GUVERNULUI ROMÂNIEI din 28 iulie 1995,
anunță că organizează
CONCURS DE ADMITERE
- a doua sesiune -
în zilele de 30 septembrie și 1 octombrie 1995 la facultățile:

* *DREPT:* cursuri de zi și fără frecvență
Disciplinele:
** **Istoria României**
- Istoria României din cele mai vechi timpuri pînă la revoluția din 1821, clasa a XI-a, ediția 199[3]
- [I]storia Românilor de la 1821 pînă în 1980, clasa a XII-a, ediția 1994

** **Limba și Literatura română**
- Limba română, manual cl. a V-a, edițiile 1987, 1991,1992, 1993, 1994
- Limba română, manual cl. a VI-a, edițiile 1988, 1991,1992, 1993, 1994
- Limba română, Gramatică, manual cl. a VII-a, edițiile 1989, 1991, 1993, 1994
- Limba română, Gramatică, manual cl. a VIII-a, edițiile 1990, 1991, 1992, 1993, 1994
- Limba și Literatura română, manualele pentru clasele a IX-a, a X-a, a XI-a, a XII-a

** **Test de inteligență generală**

* *[E]CONOMIE:* (singura facultate de profil autorizată din Moldova)
[S]pecializarea **finanțe-contabilitate:** cursuri de zi și fără frecvență
[D]isciplinele:
* **Economie**
Manual cl. a XI-a (ediția 1993)
* **Algebră și analiză matematică**
[M]anuale de liceu
* **Test de inteligență generală**

* *P[S]IHOLOGIE ȘI ASISTENȚĂ SOCIALĂ*: cursuri de zi și fără frecvență
([FA]CULTATE ÎN CURS DE AUTORIZARE)
- se susține un examen de preselecție în ziua de 30 septembrie 1995 (test)
- du[pă] încheierea procesului de autorizare, în cursul lunii octombrie se va susține concurs, la probele:

* **[P]sihologie**
[M]anuale cl. a X-a, școli normale sau cl. a IX-a licee (ediția 1991)
* **[B]iologie**
[M]anual cl. a XI-a (edițiile 1991, 1992, 1993)
* **[T]est de inteligență generală**

Man[ua]le școlare valabile și conținutul programelor sînt precizate în broșura "Admiterea în învățămîntul superior 1995", editată de Ministerul Învățămîntului.

Acte[le n]ecesare pentru înscriere:
- Di[plom]a de Bacalaureat (în original)
- Ce[rtific]at naștere (copie legalizată)
- 2 f[oto]grafii tip pașaport
- Ad[eve]rință medicală
- Cer[tific]at de căsătorie (copie legalizată) dacă este cazul
- Do[cum]ente care să ateste situația militară

Înscrie[rile] se fac zilnic, între orele 9.00-13.00, pînă la data de **28.09.1995**, orele 15.00 la secretari[atul] Universității.

Relații [supl]imentare la sediul Universității "Petre Andrei", str. Th. Burada nr. 5, **telefon 112003,** [ziln]ic între orele 9.00-13.00.

CETATEA SCUFUNDATĂ

La stînga, 'mprejur!

Liviu ANTONESEI

La aproape șase ani de la Revoluție, se întîmplă lucruri ciudate în dulcea noastră patrie. În loc să asistăm la o extindere a libertății și democrației, ne confruntăm cu un întreg ansamblu de măsuri, care vizează restrîngerea acestora. Sîntem, în fapt, martorii - și victimele, desigur - unei aberante mișcări de gen "la stînga, 'mprejur!". Mișcarea nu este nouă, ci doar s-a acutizat cu prilejul reluării activității ***Parlamentului.*** În realitate, această mișcare, ce urmărește reîntoarcerea României la un sistem asemănător celui demantelat de Revoluție, a început în septembrie 1991, prin lovitura de stat îndreptată împotriva reformatorilor din fostul ***FSN,*** lovitură care a marcat victoria aripii conservatoare a d-lor Iliescu, Martian, Bîrlădeanu etc. Scindarea ulterioară a FSN nu a putut împiedica nostalgia pentru partidul unic și stilul de guvernare autoritarist și chiar totalitar, pentru simplu motiv că echipa conservatoare s-a aliat cu forțele cele mai reacționare ale cîmpului politic, nostalgicii ceaușismului din ***PRM***-ul lui Vadim, ***PSM***-ul lui Verdeț și ***PUNR***-ul funarian. Acțiunile monolitice ale actualei puteri nu au putut fi contracarate de o opoziție mai preocupată de propriile conflicte interne decît de tendințele hegemoniste și exclusiviste ale guvernanților.

Ei, bine, chiar pe acest fond a început "campania de toamnă" de restrîngere a libertăților și drepturilor cetățenești. Cu o viteză suspectă, trec prin ***Parlament*** legi și articole ale ***Codului Penal*** care au putut fi blocate aproape doi ani de zile. Articolele 206 și 239 din ***CP***, așa cum au fost votate de morișca majoritară, introduc grave diferențieri între cetățeni, fiind contrare spiritului ***Constituției*** și legislației europene din domeniu. În primul rînd, nu poți pedepsi aceeași faptă cu două măsuri. În al doilea rînd, articolul 239 introduce un fel de crimă de lez-majestate generalizată. Măcar în Evul Mediu această "crimă" se referea exclusiv la persoana Suveranului. Acum, în România, orice "autoritate", cît ar fi ea de șchioapă sau coruptă, își poate ascunde incompetența, necinstea sau reaua-credință în spatele articolului 239. Ca să nu mai spun că aceeași logică absurdă conduce și la "protejarea" nevestelor, cumetrilor ori cumnaților respectivelor "autorități"! Ca la noi la nimenea, vorba poetului, numai că aceste aberații ale majoritarilor noștri vor avea consecințe incalculabile pentru viitorul democrației din țara noastră și pentru procesul de integrare în rîndul statelor civilizate. În momentul de față, libertatea de opinie, libertatea de informare a cetățeanului și chiar libertatea de asociere sînt în pericol de moarte în România. Pe deasupra, vom căpăta o nouă imagine de țară barbară, ce se întoarce la cutume pe care lumea civilizată le-a părăsit de vreo 200 de ani. Nicăieri în lume nu există discriminări legale între cetățeni, pentru simplul motiv că este un cîștig al modernității egalitatea în fața legilor. Nicăieri în lumea civilizată "autoritățile" nu au nevoie de "cîrje legale" discriminatorii pentru a se "proteja". De fapt, numai falsele autorități au nevoie de așa ceva. De aceea, actualele modificări legislative nu dovedesc forța actualei puteri, ci slăbiciunea acesteia.

O altă ciudățenie legislativă este noua ***lege a secretului de stat,*** care pare să depășească în imbecilitate pînă și absurda ligislație ceaușistă. O să ajungem din nou să punem semnul cu "interzis fotografiatul" pe la gări și poduri, spre veselia străinilor care știu că, din satelit, pot fi fotografiate obiecte de dimensiunile unei mingi de ping-pong! Prin această lege, vor reapărea ***securiștii de întreprindere,*** chiar și în cele privatizate, ceea ce reprezintă o gravă atingere a libertății de inițiativă, ca să nu mai spun că firmele vor putea fi spionate "legal", cum s-ar zice, nu?

Iar dacă libertatea economică, cîtă există, e cam pe ducă, ce sens mai poate avea cea politică? Sau cea de informare? Niciunul, desigur. Așa că, vom înțelege cum se cuvine și opiniile d-lui Văcăroiu în ceea ce privește finanțarea partidelor politice. Dacă libertatea presei și a opiniilor e pe ducă, dacă spionajul economic din partea statului este legalizat, nu ar fi mai bine să revenim și la sistemul partidului unic? Ba bine că nu! Ciudat este doar că toate aceste lucruri se petrec exact în momentul în care dl Iliescu se chinuie din răsputeri să facă o vizită de gradul patru lui Clinton, iar diplomația românească se străduie, cel puțin aparent, să convingă Occidentul că merităm și noi un loc în ***NATO*** și în ***Uniunea Europeană.*** Tare mă tem că aprigii majoritari îl sabotează pe președinte, sabotează eforturile diplomatice și vor reuși să amîne admiterea României în structurile euro-atlantice pînă la Calendele Grecești! ■

CAFEAUA DE DIMINEAȚĂ

Era considerat copil minune: Aurel Băeșu

În casa Lovineștilor de la Fălticeni, razele piezișe ale unui apus glumeț au făcut derdeluș din parchetul lucios și pustiu. E clipa în care "Galeria oamenilor de seamă" respiră. Colțul lui Aurel Băeșu e chiar în privirea galeșă a soarelui, dominat și el ca toate încăperile de silueta lui Mihail Sadoveanu. Băeșu a pictat "Dumbrava minunată", a pictat pe toți Sadovenii așa cum erau la Fălticeni și poarta gospodăriei lor din ulița Rădășenilor. Peisajul dumbravei a vegheat în iatacul prozatorului din casa de la Iași. La originea întîmplărilor duduii Lizuca și ale lui Patrocle stă o gripă și peisajul acesta în care a fost țintuită zile în șir privirea bolnavului. A dictat cartea stînd în pat și strănutînd cu grijă, să nu-și molipsească... secretara. Tîrziu, după petrecerea lui conu Mihai către dumbrăvile neștiute, priveliștea zugrăvită de Băeșu a revenit acasă. Ca și alte lucrări ce-i încadrează chipul palid, transparent de suferință. Profit de faptul că ne aflăm între patru ochi, ca să-l întreb dacă e adevărat că de casa Sadovenilor l-a legat și altceva decît prietenia scriitorului și dacă acest altceva cu ochi albaștri a răcit tocmai căldura protectoare, silindu-l să plece din Fălticeni. Dar Băeșu oftează și, în loc de răspuns, crîcnește scurt, oprindu-și decent tusea uscată. Gestul lui de protejare a gurii cu mîna, împrumutat parcă de la țărăncile adunate la taifas de taină, mă poartă cu mulți e-hei, să tot fie vreo 45-46 de ani în urmă. Era în str. Toma Cozma nr. 17 din Iași, o casă liniștită topită în verdeață, într-un mai din 1928. Pustnicul așezării, profesorul dr. Nicolae Leon, avea un musafir rar, picat de la Piatra Neamț: pictorul Aurel Băeșu.

Parcă o cocleală a uitării se șterge treptat și sub vinețiul ei apar cele două chipuri de atunci, stînd față în față la biroul încărcat de cărți: înțeleptul și nedumeritul.

- Domnule doctor (numai Băeșu îi zicea așa), sufletul este nemuritor?

- Eu prefer ca Milton, mai bine stăpîn în iad decît slugă în rai, tu însă ca artist ești nemuritor. Sufletele pictorilor se retrag în pînzele lor, cu care vor sta de vorbă urmașii.

- Cine a hotărît că o pînză e nemuritoare?

Autoportret cu peisaj

- Critica, timpul, omenirea. Istoria, cu comparațiile ei retrospective, ce are de făcut decît să le cîntărească și să le valorifice? Cum îți placepeisajul de colo?

- E o copie fidelă după natură, dar lipsită de poezie. Meșterul nu știe să interpreteze.

- Ai dreptate, Băeșule! Uite de asta îmi plac peisajele tale și ale lui Bălțatu, sînt pline de poezie. Simonide a spus că poezia este o pictură vorbitoare și pictura - o poezie mută. În artă trebuie că creezi.

- Toate ar fi bune, domnule doctor, dacă nu m-ar descuraja febra.

- Continuă să lucrezi, dragă Băeșule. Nimic nu-i mai urît, cum spune Seneca, decît un moșneag care nu are altă treabă, doar să adune anii.

- Cu asta mă și susțin. Poftiți pe la Piatra, să mă vedeți la muncă. O să se bucure și domnul Socrate (prof. dr. Lalu).

- Poate voi îndrăzni, Băeșule, deși, la anii mei... Mai curînd vino tu la Iași. Ți-e mai ușor. Te aștept cu drag.

Un zîmbet silit, o tuse subțire și apoi liniște. Peste chipul de sub sticla transformată în oglindă de săgetarea apusului, crește marama de pîclă.

- Va mai veni?

- Cred că nu.

- Sigur că nu va veni, șoptește umbra care acoperă treptat totul.

Aurel LEON

- În 1921, pe cînd era internat la Cuasso al Monte în Italia, mi-a trimis testamentul lui. Dispunea de 14.000 lei. Îi testase pentru ajutorarea unor studenți săraci de la Bele-Artele ieșene, deciși de o comisie formată din Gh. Popovici, Octav Băncilă și subsemnatul dr. N. Leon. Dar moartea l-a cruțat și testamentul a rămas caduc. Acum nu se gîndește la moarte, dar ea îi ține mîna pe umăr.

- S-ar putea totuși ca natura să-i mai acorde un răgaz, e prea tînăr, are abia 32 de ani.

- În privința aceasta sînt de părerea lui Goethe: "de cîte ori m-am luat la harță cu natura, am sfîrșit prin a-i cere iertare". Dacă-i face o concesie, e fiindcă a pictat-o atît de pătimaș. Or, poate tocmai din cauza aceasta să-l dorească la sînul ei.

Încă o dată, natur[...] dovedit egoistă. ■

P.S. Aurel Băeșu [...]umina soarelui între 26 ma[...] și [...] august 1928, deci a trăit numai [...] de ani. E înmormîntat la Piat[...] Neamț.

POLIGON

O Românie, mai multe Românii

Dorin SPINEANU

Face vogă acum, printre intelectuali, un joc amuzant: să decelezi în genericul ***România*** cît mai multe Românii. Avem, astfel, o ***Românie profundă,*** o ***Românie aparentă,*** o ***Românie simpatic-miticizată,*** și cîte altele care fac deliciul acestui nou joc de societate. Jocul este un complex stimulativ de imagini și idei de multe, foarte multe ori prejudiciat de... prejudecățile participanților.

Sigur, clamînd existența unei ***Românii profunde*** te și simți integrat ei, orgoliul de a-i aparține te poate face să le excluzi pe celelalte, iar a le exclude... Vedeți, doar, ce s-a întîmplat cu aceia dintre intelectuali care au clamat după 1989 "apolitismul", retragerea în turnul de fildeș, neparticiparea sau chiar ignorarea vieții reale. S-au pomenit într-o ***Românie meschină,*** aceea a lui Iliescu și companiei sale, simpli figuranți stipendiați de ceea ce, probabil, urăsc sau detestă: o clasă care s-a autoimpus trecînd peste cadavre. Nu-mi imaginez însă că d-l E. Simion, academician prin voința puterii și nu prin proprii merite (un orgolios-obedient, se poate!) visează noaptea, după o primire la Cotroceni, sîngele copiilor bătuți sălbatic în mineriadele din 1990 și 1991. El aparține ***României profunde,*** aceea a ideilor abstracte, unei Românii unde nu se aude decît zumzetul monoton al creierelor înfierbîntate de propria lor putere creatoare. Un mediu steril, e adevărat, dar steril în toate sensurile cuvîntului.

Mult mai complexă e însă ***România lui Mitică;*** ea își asumă, cu grație de mahala, comprehensivă, toate Româniile din noi. E superbă, această Românie... Miroase a viață colcăitoare, năucitoare, spectacolul e cînd abject, cînd feeric, apar insule plutitoare de poezie, insule plutind, e adevărat, pe fumul mititeilor de pe grătarele acestei lumi la care cei din ***profunda Românie*** se strîmbă îngrețoșați, dar salivează pavlovian la gîndul unei beri teribil de gulerate, monser!... Cu superbie, ***România simpatic-miticizată,*** acceptă existența celei profunde, o cultivă cînd cumpără o carte, merge la teatru, sau îl urmărește înfiorată pe Cioran clamînd un sănătos "Ia mai du-te-n... mă-tii" lui Camus. Aici, e drept, mitocanul se identifică cu gînditorul, e chiar partea aceea din el care nu s-a lăsat corup de snobismul infantil practicat pe Dîmbovița apă dulce, poate, dar tot apă chioară. Poate de aceea tirajele cele mai mari revin lui Țuțea și Cioran, și nu lui Noica, un Noica descoperit abia după publicarea ***Jurnalului de la Păltiniș.*** Acum, nu știu dacă citiți revista ***Dilema,*** dar pot să vă spun cu mîna pe, mă rog, inimă, că Adrei Pleșu are mai multe simpatii pentru România miticului Mitică, decît pentru aceea profundă și asta pentru simplul motiv că le-a identificat, le-a contopit, și a realizat o singură Românie, aceea reală.

Restul, restul e poveste. ***România aparentă*** încă nu a fost definită pentru că există mai multe posibilități de abordare. Poți avea, reducționist, viziunea României lui Iliescu, a mineriadelor, a țiganilor, a revoluției contrafăcute, cum, la fel de reducționist, poți avea doar imaginea "României profunde", fals profunde, aceea a ideației continue.

Subiectul rămîne deschis. În fond, e doar o chestiune de asumare. ■

UNGHIUL DE TRAGERE

Aglomerație mare

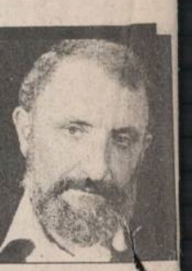

Val CONDURACH[...]

Campania electorală pentru alegerile locale și parlamentare, respectiv prezidențiale, din 1996, a început, mascat, de mai multă vreme. Cu mijloacele de care dispune, fiecare partid a încercat, sub un pretext sau altul, să se impună în atenția electoratului. Aș zice chiar că la noi campania electorală nu s-a întrerupt nici o clipă, fiecare ieșire în public a liderilor de partid, din 1992 și pînă acum, transformîndu-se în argument electoral.

Candidaturile la președinție anunță și ele o campanie dezlănțuită, date fiind personalitățile antrenate în joc. După Florin Piersic, Paul Goma, Victor Surdu, iată că și Corneliu Vadim Tudor se înscrie în cursă. Anunțată de cîteva săptămîni, candidatura lui a fost agreată de organismul de conducere al PRM. PD (FSN) nu s-a oprit asupra unui candidat, dar a decis de multă vreme să participe la alegerile prezidențiale. PD (FSN) face presiuni asupra d-lui Petre Roman, cu toate că analiștii politici au atras atenția că nominalizarea acestuia va atrage tirul conjugat al PDSR și al CDR. Șansele liderului PD sînt mai mult teoretice, dar partidul apreciază că șarmul președintelui său va trage greu la cîntar în alegerile legislative. Cam la fel gîndește și PAC, care forțează mîna d-lui Nicolae Manolescu, fiind hotărît să-l sacrifice în ideea de a depăși pragul de 5%, impus, mai mult ca sigur, pentru pătrunderea în viitorul Parlament. Dl Manolescu a făcut public refuzul său, dar cum PAC nu a făcut nici măcar efortul de-a identifica un alt posibil candidat, e de așteptat ca președintele onorific să pună, în cele din urmă, la bătaie capitalul său electoral și să ridice procentajul PAC spre 8%. Și PL '93 îl îndeamnă pe dl Horia Rusu la un gest similar. Alegerile din 1996 au demonstrat că participarea la alegerile prezidențiale înseamnă foarte mult pentru imaginea unui partid. Pînă și dl Ion Mânzatu a scos din anonimat Partidul Republican, ducîndu-l la 1,5%, insuficient pentru a pătrunde în Parlament, elocvent, totuși, în ceea ce privește șansa în plus pe care o oferă prezidențialele listei partidelor pentru legislative. Și dacă PSM și-a arătat dezinteresul pentru o candidatură proprie, mergînd pe cartea d-lui Ion Iliescu, alte două partide în echilibru fragil, PUNR și PS, se păstrează într-o expectativă diplomatică. Va reafirma PUNR susținerea candidaturii lui Gheorghe Funar? Se va impune voința lui Viorel Sălăgean, care-a ratat, în 1992, neîntrunind cele 100.000 de sufragii? Ori, pragmatic, PUNR va merge pe soluția Florin Piersic, pe care am întrevăzut-o cu o jumătate de an în urmă? În fine, pragul de 5% îl v[...] convinge pe Tudo[...] Mohora să riște? Un eșec ar echivala cu transformarea PS în club politic. În treacăt, mai amintesc orgoliul celor doi candidați din 1990, d-nii Rațiu și Câmpeanu. Primul, deși a cîștigat mult în popularitate grație activității parlamentare, nu a găsit un partid să-l propună. Cel de-al doilea are la dispoziție un partid care-i poart[...] numele, a păstrat din f[...]tele organizații ale P[...] cîteva filiale fidele[...] aventura lui politic[...] șanse foarte mici. [...] doar nostalgicii ale[...] din 1990 să-i ofe[...] 100.000 de sem[...] necesare pentru o[...]rea candidaturii.

Cele două p[...] priză, PNR (Pa[...] România ar[...] GUVR și o [...] de analiști[...] (despre care s[...] tot mai insistent [...] organiza în teritori[...] jinit de-o aripă a[...] fostei securităț[...] nomenclatura [...] mijlocie de altăda[...] arată intențiile. El[...] supradimension[...] presă, ca urmar[...] abile intoxicări, fi[...] într-o rezervă pr[...] Orice imprudență [...] putea aduce replica dură a PDSR și a aliaților săi. După mine, PNR tatonează intențiile președintelui, încercînd să-l ademenească în fața unei echipe de centru. În această idee, dl Ion Iliescu ar trebui să susțină, în campania electorală, un mesaj de tip social-liberal. O va face? În alte condiții, PNR nu va ieși din găoace pînă la viitoarele alegeri legislative, adică pînă în anul 2000.

Mai trebuie să punem la socoteală și cele două candidaturi deja așteptate, cele ale d-lor Ion Iliescu și Emil Constantinescu. Aglomerația e mare și, cu cîteva excepții, candidații au de trecut baremul celor 100.000 de semnături. Cîte partide au forța să susțină acest prim prag al campaniei pre[...]dențiale? ■

SUB SEMNUL LUI IONA

Soarele și răsăritul ortodoxiei (II)

Radu PĂRPĂUȚĂ

Prea adesea noi, românii, avem tendința să ne autoblamăm, chiar să ne disprețuim pe noi înșine. Ce-i interesant, însă, este că acest complex de inferioritate, căci despre aceasta este vorba, există și la ruși, ba încă exacerbat, cum noi nu l-am avut niciodată. Un Cioran se va revolta împotriva tarelor naționale, așa-zis balcanice, un Culianu va spune că va trebui să apară acel scriitor care, iubind atît de tare poporul român, să-i spună tot adevărul în față. Ei, bine, rușii au și ei cioranii lor. Un Ceaadaev, un Konstantin Leontiev, un Vasili Rozanov n-ar fi decît cîteva dintre nenumăratele exemple, care ar necesita pagini întregi de analiză. Distanțarea de propriul popor, "*demascarea*" tarelor naționale sînt duse la extrem. Cioran va reveni asupra sentimentului românesc al urii de sine, Leontiev n-o va face vizavi de sentimentul rusesc al urii de sine. În romanul "*Adolescentul*", Dostoievski relatează cazul unui student, Kroft - un neamț rusificat, un alt complex rusesc, nemții, complex la care vom reveni; să spunem deocamdată că Tolstoi și Dostoievski, titanii literaturii ruse și mondiale, provin din familii germane -, care se sinucide. Motivul sinuciderii cred că l-a făcut gelos pînă și pe Cioran: Kroft s-a sinucis pentru că Rusia ocupă un "*loc secundar*" în istorie, este incapabilă de un rol în istoria universală. Sentimentul (și complexul) lui Kroft este sentimentul (și complexul) lui Dostoievski însuși. De fapt, Dostoievski era impregnat de complexul culturii din care făcea parte. Prea adesea rușii amintesc de faptul că neamul lor, *slavii,* își are numele de la *sclavi,* robi adică. Tot prea adesea sînt amintite vechi documente umilitoare pentru nația rusă. Vechii slavi au chemat "*pe varegii de peste mare*" să-i conducă, să "*stăpînească și să conducă pămîntul întins și bogat*". "*Am fost - spune Vasili Rozanov - handicapați din naștere. Cumplit*". Prea adesea rușii amintesc de "*feminitatea*" neamului lor, literatura lor fiind plină de oameni "*umiliți și obidiți*" și nu de cavaleri, eroi autentici. Un erou al lui Dostoievski se numește Makar Devușkin *(devușka - fată,* în rusește), supremă autoironie dostoievskiană. În favoarea acestei "feminități" funciare s-a adus și argumentul prostuței fete de la țară, care spune în basme: "*Va veni craiul, va veni Soarele meu și am să nasc de la el un bogatîr (viteaz)*". Deci, în această fată de ascunde sentimentul inactivității ruse, a mămăligii ruse, ca să autohtonizăm. Prea adesea, intelighenția rusă amintește un episod de istorie în care a fost implicat împăratul Wilhelm al Germaniei. Cineva îi spune împăratului că trebuie să fie atent la "*amenințarea slavă*" și mai puțin la "*pericolul galben*". Împăratul răspunde: "***Nu! Nu e nici un pericol din partea slavilor. Slavii nu sînt deloc o națiune, ei sînt doar un îngrășămînt pentru o națiune autentică***". Bineînțeles că națiunea, care urma să însămînțeze pămîntul slav, urma să fie Marea Germanie.

Provenind, probabil, din acest complex pe care am încercat să-l sugerăm cît de cît, s-a născut ideea mesianică rusă, idee măreață și de toată lauda, în fond, dar care a justificat în ultimă instanță acapararea de noi teritorii. Așadar, ideea unei supremații a ***Patriarhiei Moscovei*** nu e de azi, de ieri. Ideea a apărut cam din timpul lui Ivan cel Groaznic, atunci cînd bietul părinte Filofei a enunțat ideea unei ***A Treia Rome,*** care urma să fie, desigur, stolița Moskva. Căzuse Bizanțul și lumea se gîndea la o altă Romă. Și domnitorii noștri se considerau urmași au bazileilor bizantini. Însă la ruși boala a fost mai grea și ajutată de complexul mai sus amintit. La început a clocit în mintea țarilor și a marii boierimi. Zice-se (zice P.P. Panaitescu într-o splendidă carte despre Nicolae Milescu Spătarul; această carte și multe altele, folosite în articolul de față, nu ne permitem să le cităm din neajungerea spațiului tipografic și ca să nu obosim pe cititor) că ideea e dar grecesc, după căderea Bizanțului, mulți învățați greci aciuindu-se la curtea țarilor și avînd în minte un alt Bizanț (***Bizanț după Bizanț,*** nu spunea domnul Iorga?), o A Treia Romă, care - de ce nu? - ar putea fi Stolița mult iubită de foștii domnitori și actualii președinți. Ideea a prins repede rădăcini și, astfel, țar după țar și soviet după soviet au ajuns pînă la... Dunărea măreață sau, mă rog, pînă la Nistrul cu Tiraspolul rebel ori pînă la Abhazia cea urgisită.

Că această idee mesianică a pătruns de la marii gînditori ortodocși ruși la Elțîn și la orice Ivanov, poate fi demonstrat ușor. De pildă, există o cunoscută legendă populară rusă în care discuția dintre Hristos și samariteană se desfășoară astfel: "***Ea îi spune lui: cum să-ți dau Ție să bei, cînd Tu ești evreu; iar el îi răspunse: Minți, spuse, eu sînt curat rus***". Legenda ar putea stîrni un zîmbet îngăduitor la adresa norodului întunecat, însă ea exprimă însăși esența psihologiei național-mesianice, care a aprins pînă și mințile cele mai luminate ale poporului rus. Bunăoară, cea a lui Gogol. Între troica gogoliană (simbol esențial în "***Suflete moarte***") și tancul stalinist nu e decît diferența dintre idee și realizarea ei, distanța de la cauză la efect. Iar ***păcatul celui care gîndește fapta*** - spune învățătura ortodoxă - ***e mai mare ca a celui care o făptuiește.*** Iar aceste minți luminate și altele mai puțin s-au molipsit unele de la altele (contagiunea ideilor face ravagii în istoria omenirii, dar parcă nicăieri ca la ruși) și s-au supus mereu decretelor venite întotdeauna de sus". Civilizația occidentală a fost adoptată prin "decret" de la țarul Petru cel Mare. Elțîn dă un decret să introducă... democrația, Lenin dă și el un hilar Decret asupra păcii (înțelegeți? - pace, pace, dar s-o decretăm noi). Pînă și creștinarea Rusiei a venit tot dintr-un fel de decret, cneazul Vladimir Sveatoslavici alegînd de capul lui religia ortodoxă din mai multe "oferte" care i s-au făcut și apoi impunînd-o "norodului a toată Rusia". Mă întreb ce s-ar fi întîmplat dacă alegea islamismul - probabil că am fi avut un zîmbitor Khomeiniliescu mahomedan.

Sigur, va spune cititorul de tip profesoara amintită deja în acest articol, așa a fost, dar s-a terminat cu poftele "măicuței Rusii". Cum s-a terminat? Suferințele fostelor "republici" nu s-au curmat. De Uniune s-au despărțit cu adevărat doar țările baltice. Apoi s-a înființat Comunitatea Statelor Independente. Au urmat conflictele: în Lituania, în Abhazia, la Tiraspol, în Osetia, la Tbilisi, în Cecenia. În ultimă instanță, peste tot apare armata rusă. Că e a 14-a, că e a 16-a, nu contează: este aceeași Armată Roșie eliberatoare, care, acum jumătate de secol, beneficiind de prevederile Tratatului Ribbentrop-Molotov și apoi de cîștigarea războiului, a pus stăpînire pe jumătate din Europa. Însă Tratatul Ribbentrop-Molotov (ar trebui numit Molotov-Ribbentrop, căci principalul beneficiar al tratatului a fost Rusia lui Stalin) a fost radiat, veți spune. Da, firește, dar, după o derută pasageră, Rusia a beneficiat iarăși de mult discutata întîlnire de la Malta; apoi, în aceeași perioadă, a avut loc întîlnirea de la Seleznovodsk, unde cancelarul Khol și președintele Gorbaciov au luat hotărîri importante (și secrete) privind Estul, după cum susțin analiștii politici. Astfel că liderii ruși au de ce să-și frece palmele de bucurie și să strige voioși pe culoarele Kremlinului: "***I-am păcălit, i-am păcălit***", așa cum strigase Stalin imediat după semnarea tratatului Moltov-Ribbentrop.

Revenind la Hristosul rus din legendă, să observăm că ***mesianismul rus*** s-a exprimat printr-o "***rusificare***" mai mare sau mai mică a Evangheliei. Într-o carte despre A.S. Homiakov, Nikolai Berdiaev considera ca indiciu decisiv al mesianismului național afirmarea apropierii exclusive a unui popor de Hristos. ***Caracteristica esențială a ideii mesianice ruse constă în exclusivitatea națională a conștiinței religioase.***

Mari gînditori creștini ruși precum Vladimir Soloviov, Evgheni Trubețkoi, Nikolai Berdiaev au fost printre cei care au adus argumente creștine împotriva mesianismului rus și panslavismului. Istoria le-a dat dreptate, dar calul troian intrase în cetate. Și țar după țar, de la Ivan (cel Groaznic) la Boris (Elțîn), ideea mesianică străbate ca un fir roșu (metafora se impune!) o treime din suprafața uscatului.

Într-un film despre Rasputin, "***Agonia***", care a rulat acum vreo cincisprezece ani pe ecranele noastre, apar imagini de arhivă de la începutul primului război mondial. O oștire nesfîrșită, în genunchi, depunea jurămîntul față de Biserică și Țar. Mișcările de păpuși mecanice ale ierarhilor ce binecuvîntau, prăbușirea ofițerilor în genunchi, impusă parcă de forțe neștiute, îți vorbeau de forța înfricoșată a acestei idei.

Apoi ecranul se întunecă și rămîi în bezna sălii (sau poate a lagărului?!) cutremurat de gîndul că istoria e atît de întunecoasă și nu se afă în mîna noastră. ■

PUBLICITATE

AGENDA OMULUI DE AFACERI

CONFEXBROD FREZIA SRL
comercializează
frigidere, congelatoare (toate tipurile) aragaze, TV alb-negru, TV color, mașini de spălat, mașini de cusut, aparatură electronică, încălțăminte, covoare persane (Belgia și Cisnădie)
IAȘI, Bd. Alexandru cel Bun nr. 36, bl. H 1-2, tel. 251742

LINO GRAPHIC - TEO SRL
vă oferă din stoc:
✓ *HÎRTIE ȘI CARTOANE TIPOGRAFICE (import Italia și Austria)*
- hîrtie și carton CHROMO, gramaj 115-300, diferite formate
- hîrtie etichetă INTERFLASH, BLADONART, ETISET, gramaj 70-80, format 70x100
- carton cretat mat, gramaj 150-250, diferite formate
- carton duplex, gramaj 250-300

✓ *PLĂCI FOTO POLIMERICE, marca NAP (import SUA)*
Tel/fax 032-147978; tel. 032-211176

APROAPE GRATIS !!! CALCULATOARE
GERICOM 386SX/40 MHz (2 MB RAM, HDD 170 MB, 14" SVGA MONO)	600 $
GERICOM 486DX2/66 MHz	945 $
GERICOM 486DX4/100 MHz (4 MB RAM, HDD 420 MB, 14" SVGA COLOR, LR)	998 $
IMPRIMANTĂ A3, 9 ace	230 $

AȚI GĂSIT MAI IEFTIN? SUNAȚI-NE !
P... Tel/Fax: 032/211745, 211050

GHEZACO SRL
vinde din stoc și la comandă:
rulmenți, cuzineți, curele pentru autovehicole și întreaga gamă de mașini agricole
- piese auto DACIA import

Str. Eternitatea nr. 35, telefon 174381

DOR MAGNUM PLUS SRL
comercializează
toate modelele și mărimile de nasturi și fermoare, mătăsuri, elastic, stofe, ață de cusut, căptușeli, tricoturi, pînză chimică, fîșuri
Pasaj G. Musicescu nr. 6
lîngă sediul IIRUC, spre Rîpa Galbenă
tel. 213676

TOP SUN SRL
vinde en gros la prețuri fără concurență
- cosmetice "Miraj" AC=0% • vopsea păr Loncolor, Londacolor
- ...luție permanent la rece • cremă depilatoare • dizolvant lac unghii
- sampoane contra mătreței și pentru fixarea culorii cu balsam Tancho Ltd Japonia
- produse STAR FOODS AC=0%

TRANSPORT GRATUIT!
Str. Păcurari nr. 156 B. Tel. 032/213482

SIMONA SNC
OFERĂ EN GROS
- Vinuri 1/1 - Băbească neagră, Fetească regală, Tămîioasă Românească, Galbenă de Odobești, Vermut
- Vinuri spumante - Haret, Afrodita, Perla Vrancei, Bucium, Vincon-șampanie
- Vodcă, Rom, Lichior, Alcool sanitar și rafinat, Cognac, Secărică, Rachiu 1 bere Zimbru 1/2, 1/1 - tip Pils, Moldova
- Zahăr, orez • dulciuri, cafea, alune, conserve
- Țigări - Carpați, LM, Assos

Depozit: Str. Milcov 2 (Piața Al. cel Bun, Pasaj cale ferată)
Tel. 032/251553, Program: 8-22 (inclusiv sîmbăta și duminica)

...RHEU AGIO-COM SRL
...eră în condiții avantajoase, la cele mai mici prețuri:
...URI ALCOOLICE *vodcă și rom "Fantes" bere "Premium", vinuri ...e superioare "Videlmar", vodcă și coniac import, palincă (Baia ...). vin spumos "Afrodita", 10 sortimente lichioruri (Bacău)*
...SE ALIMENTARE: oțet, paste făinoase, sare lămîie, cacao, dulciuri, condimente, esențe
...E NEALIMENTARE: detergent, hîrtie igienică, rechizite
...te: str. P. Ipsilanti nr. 12, str. Păcurari nr. 55.
Telefon 032/142292.

EMI SRL
vinde
...e, congelatoare, combine frigorifice, ...ze, televizoare color, aspiratoare, ... de spălat, mașini de cusut, aparataj ...c, confecții, tricotaje, încălțăminte
...dependenței 19, bl. 1-5, parter, tel./fax 117530

DIRECT SRL
produce și comercializează
- lichid de frînă
- antigel
- electrolit
- tananți pentru industria pielărie-blănărie

Asigurăm calitatea produselor și a transportului.
Str. Tătărași 31, tel. 032/176335, fax 032/270321

REXIM SRL
vinde avantajos
băuturi en gros
• bere • vin • vodcă •
• rom • lichior •
Iași, str. Tătărași nr. 68 (vizavi de Piața Tătărași Chirilă)

TORNA-IMPEX SRL
comercializează utilaje frigorifice pentru magazine, import Italia:
- lăzi frigorifice (300-700 litri)
- vitrine frigorifice orizontale (1,2 - 2 metri lungime)
- vitrine frigorifice verticale (tip Coca-Cola) - alimentare 220 V;

oferim service garanție și postgaranție
Prețuri foarte avantajoase !!!
...Chișinăului nr. 35, Iași 6600 (de...
...2/137770 ... int. 3...

ELIT SA
cercetare-proiectare, producție, service în domeniul industriei electronice, electrotehnice, mecanicii fine:
• mașini bobinat • instalații spălat-degresat cu ultrasunete • instalații pretratare folii • aprinderi electrice auto • electropompe submersibile • transformatoare electrice • stații electrice de lipit termostate • dispozitive metrare • instalații sudură prin puncte • surse alimentare • AMC - electrice/electronice • dispozitive manuale pentru prelucrarea tablei • orice fel de confecții metalice.
Livrarea se face pe bază de comandă, la preț de producție.
Calea Chișinăului 43A, tel. 032/232617

MIRFAN MOBILUX
dormitoare, biblioteci, holuri, bucătării, canapele, camere tineret, fotolii extensibile, mese pliante și extensibile, dulapuri cu 2 și 3 uși, paturi pentru o persoană, saltele relaxa, birouri, comode TV
Prețuri avantajoase !
Piața Voievozilor, bl. C4, parter (vizavi de alimentara Minerva)
Tel./Fax: 152647

CHALLENGER
vinde:
Copiator NASHUA 5120 A3,
20 copii/minut,
Preț copie - 9 LEI,
Stoc limitat.
PREȚ 1.900.000 LEI !!!
Tel. 032/211617, 117981 FAX 032/211617

Log-Soft s.r.l.
Calculatoare SALIENT
Imprimante EPSON, STAR, SEIKOSHA
Fax-uri și copiatoare TOSHIBA
Consumabile
Iași, str. Anastasie Panu 2A
telefon 032-211130, fax 032-137766

CLEDOR
magazin specializat piese auto import,
vă oferă din stoc:
- bujii, curele, plăcuțe frînă, rulmenți, filtre, uleiuri, garnituri chiulasă, amortizoare, elemente aprindere etc.
- la comandă vă oferim piese cu funcțiuni speciale

Str. Armeană nr. 5, tel./fax 032/112239

BICONI SRL
Unde, dacă nu aici !
VINDE
la cele mai avantajoase prețuri
- covoare persane import Moldova
- marmură, granit • mobilier tapițat
- profile de aluminiu • mochetă Belgia

Cînd, dacă nu acum !
Contact: Nicolae Biciușcă, director
Tel./fax 032/162338

SC CORAL SRL
- vinde din stoc placaj marmură colorată, import 30.5x30.5x1; 30x30x2
- agenție imobiliară: cumpărări, vînzări, intermedieri imobile și terenuri
- cumpărări, intermedieri și evaluări obiecte de artă, bijuterii, mobilier stil, porțelanuri, argintărie, etc.

Fundac Muzicescu Nr. 6 Tel. 210457, 112462

CASA LEBĂDA
produce
hipoclorit de sodiu, uz casnic și industrial, chit pentru geamuri
comercializează
perhidrol, prenadez, detergenți
Șos. Bucium 23 (Fabrica de Gheață), tel. 232348

Farmacia LĂPUȘNEANU
asigură
o gamă diversificată de medicamente cu plată, cît și compensate.
Se pot face rezervări prin anunț telefonic.
Str. G. Muzicescu nr. 6 (lîngă Palatul Telefoanelor)
Program zilnic: 8^{00}-20^{00} sîmbătă și duminică 8^{00}-13^{00}.
Telefon 213050

Farmacia COMFARM SRL
În ajutorul sănătății dumneavoastră!
Asigură o gamă diversificată de medicamente cu plată, cît și compensate.
Se pot face rezervări prin anunț telefonic.
Str. Tătărași 48, tel. 176728.
Program: 8,00 - 19,00, sîmbătă și duminică 8,00 - 14,00.

LIVIUS
- Calculatoare (garanție 3 ani)
- Imprimante
- Componente, accesorii, consumabile
- Programe de contabilitate CIEL

str. Fătu 1A, tel/fax:032/11.22.21

TESTER TRADING
unic distribuitor al produselor:
KRAFT JACOBS SUCHARD
(dulciuri de Brașov)
preia comenzile d-voastră prin agenții săi comerciali sau la tel. 250559, 250699
TRANSPORT GRATUIT ! AC 0%

VÎNZĂRI

Numai la **Magazinul LEBĂDA** puteți găsi:
- gresie, faianță, marmură, porțelanuri, pahare, bibelouri - modele deosebite;
- lacuri, diluanți, vopsele normale și auto;
- plastic - uz casnic;
- detergenți, săpunuri.

IMPORTANT!
- palux soluție I și II
- amoniac
- matisant (bioxid de titan) - din import
- clor pentru albit lînă, textile și pentru dezinfectarea apelor din fîntîni
- chit pentru geamuri
- sodă caustică și calcinată
- amidon,

se pot procura și en gross de la **"CASA LEBĂDA"** sos. Bucium 23, tel. **232348**.

VÎND MASĂ DE BILIARD, tip club, preț 2 mil. lei, vizibilă la Piscina Moldova (intrare).

Vînd haină scurtă blană iepure albă cu pătrate maron, guler înalt, măr. 42-44, stare ireproșabilă. Preț 150.000 lei. Tel. **129204**.

Afacerea anului! Cumpărați acum mașina semiautomată pentru duplicat chei auto și chei apartamente. Se cîștigă cu eforturi minime. În Iași se fac în fiecare zi peste 1200 de chei.
Sos. Națională 198, bl. B, sc. A, et. 7, ap. 26, C.P. 765, OP 3. Tel./fax 032/137613.

Oferim hîrtie ambalaj uz general și hîrtie ambalaj specială (pentru preparate și carne).
Tel. 116864, 116370.

S.C. MAVER TRADING S.R.L. Iași, str. Lazăr nr. 38 (7 noiembrie), tel. 230589.
Vă oferă la cele mai mici prețuri:
- tapet lavabil și ultralavabil import Italia și Germania;
- var lavabil pentru interior, exterior și pigmenți,
- aracet, prenadez, chit auto Italia,
- vopsele auto și zugrăveli, diluanți, de policolor,
- feronerie Urbis și China, sanitare, electrice, electrocasnice, menaj,
- căzi baie, lavoare și spălătoare bucătărie acrilice (fibră sticlă).

VÎND:
- TABLĂ ZINCATĂ
- GATERE IMPOR.

Preț avantajos. Tel. **232210**.

TACOMIS SRL *vă oferă:* Tablă zincată 0,5 mm, 1250x2500 mm, provienență rusească. Pentru informații sunați la **142289** și **148019**

SC AS.PERLA SRL en gros **oțet alimentar 9°**, prețul cel mai mic din Iași, la comandă livrăm și oțet vrac. Relații la tel. 125644.

■ Vindem non-stop rîme, peștișori vii și var pastă - Sos. Bucium-Tomești, lîngă serele Vlădiceni. Telefon 231076. (333580)

■ Vînd Palliag, Pallidor - aliaje americane marcate, tensiometru japonez electronic. Telefon 213996. (330674)

■ **Vînd baracă din tablă, stare foarte bună, 10x28 m. Telefon 152162. (333654)**

■ Vînd orice piesă Renault 25 și cupoane nominative. Telefon 152977. (333861)

■ Vînd pui Coker spaniol (2 luni). Relații la telefon 154041, după ora 18,00.

■ **Vînd căsuțe tip Consart, preț avantajos. Telefon 156108. (333879)**

■ **Vînd lemne tăiate, 2 ani vechime, esență tare. Telefon 116964, după ora 14,00.**

■ Vînd lemne tăiate (esență tare). Telefon 114569. (333897)

■ Vînd struguri Muscat-Otonel și Merlot, preț negociabil, Tomești. Telefon 149481, între orele 20,00-21,00, zilnic. (332233)

■ Vînd forinți. Telefon 212576. (333894)

AUTO MOTO

■ Foarte urgent, vînd mașină (TIR) de 22 tone, 80 mc, marca "Roman-Dac", motor 8 V turbo diesel, stare foarte bună, an fabricație 1988, are toate autorizațiile pentru transport extern. Telefon 270150. (333797)

■ **Vînd Aro Furgonet, an fabricație 1993; relații zilnic între orele 8,00-20,00, la telefon 112186. (333671)**

■ **Vînd Opel Kadett 1,3, an fabricație 1986, înmatriculat, benzină, cutie viteze automată. Telefon 155682.**

■ **Vînd Dacia 1310 TLX, decembrie 1992, culoare alb 13, 5 viteze, 5,6 mil. lei. Telefon 151322.**

■ **Vînd Oltcit, an fabricație 1992, motor nou, 200 km, verificare tehnică 2 ani, preț 3,5 mil. lei. Telefon 251343.**

■ Vînd Oltcit, stare excepțională, motor și cutie originale, cu piese franțuzești, preț avantajos și negociabil. Telefon 740598.

■ **Vînd Dacia 1310 TLE, 1990, Polonia, cu nr. nou, 4,7 mil. lei, negociabil, Dacia 1310, 1982, Ungaria, 18 mil. lei, negociabil. Vizibil, zilnic, în parcare BTT-Orizont. Telefon 126283, între orele 9,00-12,00.**

■ **Vînd Lada Niva, Renault Fuego, Peugeot diesel (ax came rupt) sau acte. Telefon 173769.**

■ Vînd Fiat Uno-D, 5 portiere, 1986, înmatriculabil, 100 mii km, 2300 dolari, negociabil, sau înmatriculat - 3500 dolari, negociabil. Telefon 122736.

■ **Vînd Dacia 1310, Ungaria, an fabricație 1984, înmatriculată sau neînmatriculată, preț negociabil, stare foarte bună. Relații la telefon 133976.**

■ **Vînd orice piesă și element de caroserie pentru Mercedes Cobra 300. Telefon 140890.**

■ **Vînd autoizotermă 5 t; sau schimb cu autoturism plus diferență. Telefon 146303.**

■ Vînd Opel Ascona 1,6 C, înmatriculat, fabricație 1986, cu multiple piese schimb, aspect și funcționare ireproșabile, preț 3800 USD. Telefon 230657.

■ Vînd Opel Kadett, an fabricație 1981, 2 portiere, vopsea originală, înmatriculat 12-IS, stare de funcționare și aspect ireproșabile. Telefon 146981.

■ Vînd urgent și avantajos, două autoturisme Audi 80 GLS, bune, unul înmatriculat, cu carte identitate, 1600 cmc, 2500 dolari, negociabil. Telefon 160305.

■ **Vînd Fiat Regata break diesel, 1986, geamuri electrice, închidere centralizată, volum reglabil, servodirecție, stare perfectă de funcționare, înmatriculabil, foarte convenabil. Telefon 140890.**

■ Vînd urgent și convenabil, Wartburg 353, model 84, stare ireproșabilă, preț 2 mil. lei, negociabil, sau vînd certificat de înmatriculare. Relații la telefon 153955, după ora 13,00.

■ **Vînd, foarte urgent, Nissan Sanny break, an fabricație 1982, poate fi înmatriculat cu 12-IS, capacitatea cilindrică 1477 cmc, preț negociabil, 2,5 mil. lei sau echivalentul în dolari, mărci. Telefon 111560, 119800.**

■ Vînd două autoturisme Ford Escort, an fabricație '82-'83, cu vama plătită, jenți aluminiu (sau dezmembrez). Telefon 170362.

■ Vînd Renault 18, înmatriculabil 12-IS, pentru studenți străini, în stare perfectă de funcționare, preț negociabil. Telefon 250585.

ELECTRONICE

SC VIBLANC SA *vă oferă:*
- Frigidere Arctic 240 l - 580.000 lei
- Frigidere Arctic 140 l - 420.000 lei
- Congelatoare Arctic 210 l - 760.000 lei
- Congelatoare Arctic 120 l - 520.000 lei
- Lăzi frigorifică 113 l - 550.000 lei
- Combine Artic frigorifice 230 l - 745.000 lei
- Mașină spălat cu storcător AL7 - 325.000 lei
- Storcător rufe - 115.000 lei
- Masini cusut Nicoleta - 285.000 lei
- Masini cusut Diamant - 330.000 lei
- Aragaze de SATU - MARE
  - cu 3 ochiuri
  - cu 4 ochiuri
  - cu 5 ochiuri

  5309 și 5301

Produsele au garanție un an de zile.
Pentru informații sunați la: **148019** și **142289**.

SC MONCRIS company SRL B-dul Independenței nr. 33, lîngă Restaurantul "Bucegi" VINDE **TELEVIZOARE COLOR** mărcile **PHILIPS, GRUNDING, SABA, TELEFUNKEN**, import Olanda, la prețurile **236.000 - 250.000 lei**. Garanție 3 luni. Vă așteptăm!

CASE - TERENURI

Vînd vilă în Vaslui, zona Copou, str. Aleea Rozelor, suprafață construită: **90,5 m^2**.
Parter: 2 dormitoare, sufragerie, bucătărie, baie și debara.
Etaj: cameră de zi, 3 dormitoare, baie, bucătărie, cămară, 2 balcoane, 2 holuri.
Teren aferent: **300 m^2**.
Preț informativ: **120.000 DM**.
Informații: **032/14.55.30**.

Vînd 4.000 m^2 teren în Grădina Botanică (terenul hașurat).
- tot terenul - 25 $/$m^2$.
- parțial - peste 25 $/$m^2$.

Posibilități:
- gaz metan
- instalație electrică
- telefon

Relații la tel.: **251022, 212327.**

Vînd depozit în Vaslui, zona Gura Bustei.
Specificații:
- suprafață construită **400 m^2**.
- 2 birouri
- curent 380
- înălțime 6 metri
- teren aferent **800 m^2**.

Preț informativ: **75.000 DM**.
Informații: **032/14.55.30**.

Excepțional! Vînd teren construcții intravilan 4000 mp, zona Fabrica Ceramică, posibilități energie electrică, gaz, apă, transport cale ferată. Preț fix 7000 lei/mp. Tel. 170255, ora 20,00-22,00.

Vînd casă bătrînească zona Tătărași, stradela Nicoriță nr. 8, suprafață de 435 mp, 2 camere + dependințe, beci, garaj nou, apă în curte, telefon, posibilități racord gaz. Preț informativ 20 milioane lei.
Pentru cei interesați relații suplimentare la tel. 157261.

Vînd *casă bătrînească* în Hîrlău, teren ***1400 mp.*** împrejmuit, pomi fructiferi. Tel. **720282**.

■ Vînd casă ultracentral, 3 camere, baie, bucătării, două holuri, verandă, beci, magazie, teren. Telefon 141507. (333685)

■ **Vînd teren construibil și garsonieră, zona Păcurari. Relații la telefon 165693. (332209)**

■ **Vînd apartament 2 camere, mobilat, în zona Copou, preț fix - 30 milioane lei. Telefon 140408.**

■ **Vînd casă cu dependințe, telefon, grădină, gaz metan, apă curentă, beci, materiale de construcție pentru încă o casă cu două camere și dependințe (preț negociabil) sau schimb cu apartament 3 camere, confort I, zona Oancea, Tătărași, CUG I (Podu Roș). Telefon 177270, între orele 18,00-21,00.**

■ Vînd apartament 3 camere, confort I, decomandat, Mărăței I, preț negociabil. Telefon 033/629741.

■ **Vînd, urgent, apartament 3 camere, semidecomandat, et. 1, zona Piața Chirilă, Tătărași, bloc foarte liniștit. Telefon 177847, după ora 18,00.**

■ Vînd casă nou construită, din lut, fără autorizație, cu posibilitate curent electric, gaz, canalizare, fără curte, zona Podu de Piatră, preț negociabil 5 mil. lei; sau schimb cu apartament cu o cameră, sau apartament 2 camere, indiferent de zonă. Telefon 166047.

■ **Vînd apartament 3 camere, decomandat, faianță baie și bucătărie, balcon închis, cablu telefon, șos. Națională, et. 4 (pasarelă Gară) sau schimb cu apartament 2 camere plus diferență. Telefon 157076.**

■ Vînd apartament 3 camere, zona Țesătura, et. 1, bloc cărămidă, cu faianță baie și bucătărie. Telefon 138100.

■ Vînd apartament 3 camere, confort I; sau schimb cu Pașcani. Telefon 147013.

■ Vînd apartament 4 camere, proprietate, decomandat, et. 1, Metalurgie. Telefon 178977.

■ Vînd, urgent, apartament 4 camere, decomandat, foarte bun pentru privatizare, zonă foarte bună. Telefon 111303.

■ **Vînd apartament 3 camere, confort I, decomandat, două băi, parchet, zugrăvit în calciu, faianță baie și bucătărie, cu gratii la geamuri, cu parter înalt, proprietate, telefon Alcatel, două boxe, bun pentru privatizare, negociabil. Telefon 250840.**

CUMPĂRĂRI

Datorită unui accident regretabil, colecția cotidianului MONITORUL a fost descompletată. Rugăm pe toți cei care ne pot srijini la refacerea acestei colecții să se adreseze redacției. Exemplarul lipsă (numărul din 29 iunie 1991) va fi achiziționat contra cost la prețuri negociabile. Relații la telefon 271271 int. 106, 271333 int. 106, 172557 int. 106.

Cumpăr navete de plastic pentru sticle de 1/2 l și 1 l.
Tel. **213525**, între orele 9,00-16,00.

Ofer 15 milioane pentru apartament 3 camere, confort I, exclus parter și ultimul etaj. Relații la telefon ***172557***, între orele 8.00 - 17.00.

Cumpăr apartament 2 - 3 camere, confort I, exclus parter și ultimul etaj. Relații la telefon ***035/317453***.

ÎNCHIRIERI

CAUT GARSONIERĂ (SEMI)MOBILATĂ SAU APARTAMENT CU O CAMERĂ. OFER *50.000* LEI, INCLUSIV CHELTUIELILE AFERENTE. TEL. 211570 și 146363, ÎNTRE ORELE *9.00 - 17.00.*

■ Închiriez apartament central, Piatra Neamț, pentru sediu firmă. Telefon 033/612131 sau 033/618839, după ora 16,00.

■ **Ofer la casă două camere libere, hol mare, pentru birouri sau depozit, încălzire gaz metan, cu telefon. Telefon 110489, d-na Scutaru.**

■ **Caut garsonieră (semi) mobilată, cu telefon. Ofer 40 mii lei lunar plus cheltuieli de întreținere. Rog seriozitate. Relații la telefon 116820, între orele 10,00-18,00.**

■ **Caut spațiu comercial în str. Sărărie. Relații la telefon 116820, între orele 10,00-18,00 sau la telefon 250364, după ora 18,30.**

■ Închiriez spațiu de depozitare, 40 mp, zonă centrală. Relații în str. Ipsilante 12, în zilele de joi și sîmbătă, sau la telefon 164860.

■ Închiriez cameră separată, mobilată, zona Autogară, la două fete sau doi băieți. Plata anticipat pe 6-10 luni. Telefon 210783.

■ Închiriez cameră decomandată, cu balcon, la două fete, doi băieți sau tineri căsătoriți. Plata anticipat pe 4 luni. Telefon 123920.

■ Caut casă sau apartament, cu 2-3 camere, zona Independenței, M. Eminescu, Sf. Teodor. Telefon 212234, între orele 9,00-18,30.

■ Închiriez, urgent, garsonieră, cu telefon, Alexandru, pe termen lung. Plata anticipat pe 6 luni (100 mii lei/lună). Telefon 152879.

■ Închiriez, urgent, casă cu o cameră și dependințe, 30 mp, cu vad comercial, la stradă (linia troleibuz, Păcurari 86). Telefon 156908.

SCHIMBURI

Schimb apartament 2 camere, nedecomandat, cu îmbunătățiri (gresie, faianță), zona Podu Roș, cu apartament cu 3 camere, zonă centrală. Diferență negociabilă. Telefon ***124558***, după ora ***15.00***.

Schimb apartament 2 camere etaj 4 zona Minerva cartier Alexandru cel Bun cu garsonieră la parter sau etaj 1 aceeași zonă plus diferență în bani. Telefon 159303.

■ Schimb garsonieră confort I - Botoșani, cu similar Iași. Telefon 030/441966. (333883)

■ Schimb apartament cu o cameră, Piața Doi Băieți, cu apartament 2 camere, fără diferență. Telefon 173423.

■ **Schimb apartament 2 camere, confort I, decomandat, et. 1, foarte bine întreținut (a doua stație de la Podu Roș, Nicolina II), cu apartament 3 camere, decomandat. Ofer maxim 2 mil. lei. Telefon 124929.**

■ **Schimb apartament 3 camere, confort I, et. 10, proprietate de stat, două băi, trei boxe, balcon închis, îmbunătățit, cu apartament 2 camere, confort I, plus diferență un milion lei, negociabil; sau apartament 3 camere, confort redus plus diferență 500 mii lei. Telefon 158776.**

■ **Schimb apartament 4 camere, confort I, cu apartament 2 camere, confort I plus diferență, sau variante. Telefon 129230.**

■ Schimb apartament 3 camere, cu apartament 2 camere și garsonieră. Telefon 179139.

■ **Schimb apartament 2 camere, decomandat, confort I, parter, fără balcon, Dacia, cu apartament 2-3 camere, decomandat, confort I, et. 1-3, zonele Tătărași, Nicolina (gară). Telefon 175361.**

■ **Schimb garsonieră, confort I, et. 2, zona Metalurgie, cu apartament 2 camere, confort I, decomandat. Ofer diferență negociabilă. Telefon 221411.**

■ Schimb apartament 3 camere, semidecomandat, cu apartament 2 camere plus diferență; sau vînd la preț negociabil. Telefon 161406.

■ **Schimb apartament 3 camere, semidecomandat, proprietate, confort I, et. 4, Tătărași, cu apartament 1-2 camere, confort I, et. 1-3, Tătărași plus diferență negociabilă. Telefon 177763.**

■ Schimb apartament 4 camere, multiple îmbunătățiri, cu apartament 3 camere plus diferență negociabilă, zonele Gară, Autogară, Păcurari, centru. Telefon 173697.

■ **Schimb (vînd) apartament 2 camere, îmbunătățit, faianță baie și bucătărie, ușă nouă stejar, parchet, cu garsonieră, confort I, zonele Autogară, Gară, P. de Fier, Hala Centrală, Tătărași. Telefon 151396.**

■ Schimb apartament 3 camere, confort I sporit, et. 7, Dacia, cu apartament 3 camere, parter, orice zonă. Telefon 166132.

■ Schimb apartament 2 camere, confort I, bloc din cărămidă, zona Tătărași, cu apartament cu o cameră. Sunați la 173536, între orele 9,00-22,00.

■ **Schimb apartament 3 camere, et. 2, Podu Roș, cu apartament 2 camere, Centru Civic. Telefon 138456.**

■ **Schimb apartament 2 camere, confort II, semidecomandat, cu apartament 2 camere, confort III sau redus. Telefon 171626.**

■ Schimb apartament 3 camere, decomandat, confort I, două debarale, două băi, două holuri, cu apartament 2 camere, confort I, decomandat, plus diferență negociabilă. Relații la telefon 123021.

■ **Schimb apartament 2 camere, proprietate, confort redus, cu telefon, parchet, balcon închis, camere separate, Mircea cel Bătrîn, cu apartament 2 camere, altă zonă sau în același cartier. Telefon 158321.**

■ Schimb apartament 2 camere, confort II, Alexandru cel Bun, cu garsonieră, confort II, Alexandru cel Bun și diferență. Telefon 175842, 134807.

■ **Schimb două apartamente a 3 camere, confort I, Podu Roș și Tătărași, cu casă, zonă acceptabilă, minim 5 camere. Telefon 175842, 134807.**

■ **Iași, schimb apartament 2 camere foarte mari, două balcoane, hol primire, cu similar București, central. Telefon 165815.**

■ **Schimb (vînd) apartament 4 camere, proprietate, decomandat, parter, la stradă, bun pentru privatizare, vad foarte bun, cu apartament 2 camere, garsonieră sau casă bătrînească cu diferență, sau diferite variante. Telefon 159581.**

■ Schimb apartament 2 camere, achitat, nedecomandat, parter, zona Metalurgie, cu telefon, balcon, beci, gaz, parchet, cu garsonieră, confort I plus diferență 2,5 mil. lei, indiferent de zonă. Telefon 170369.

■ Schimb apartament 3 camere, cu apartament 2 camere sau două garsoniere, sau similar, indiferent de zonă. Telefon 168580.

■ **Schimb apartament 2 camere, parter, zona Zimbru, cu apartament cu o cameră, etaj. Telefon 157020.**

■ **Schimb (vînd) apartament 2 camere, Onești, cu similar Iași. Informații la telefon 163463.**

■ Schimb apartament 3 camere, decomandat, confort I, zona Podu Roș, cu apartament 2 camere, confort II-III și garsonieră, confort I sau două garsoniere, confort I, și diferență. Telefon 116625.

■ Schimb apartament 4 camere, proprietate, cu 2 apartamente a două camere sau variante. Telefon 154186.

DECESE

Fiicele Liliana, Mariana și fiul Vani anunță cu tristețe în suflet și deosebită durere încetarea fulgerătoare din viață a celui ce a fost un bun tată
PETRACHE GRĂDINARU.
Te vom păstra în amintire cu aceeași dragoste cît vom trăi. Lacrimi și flori pe tristul lui mormînt. Dumnezeu să te odihnească în pace. Înmormîntarea a avut loc duminică 24 sept. 1995, la cimitirul "Eternitatea".

PUBLICITATE

Dr. Cătărău Dana-Cristina soție, Alina-Andreea fiică, Victoria și Carol Micșa socri, împreună cu rudele apropiate, anunță cu adîncă durere dispariția prematură după o lungă și grea suferință a dragului lor

Ing. CĂTĂRĂU COLEA (Pulu) 41 ani

Corpul neînsuflețit se află depus la capela bisericii cimitirului "Eternitatea". Înmormîntarea va avea loc marți, 26 septembrie 1995, ora 13,00.

■ **Familia îndoliată anunță cu profundă durere, trecerea în neființă, după o lungă și grea suferință a scumpei lor ing. ELENA STRÎMTU, 59 ani. Procesiunea de înhumare va începe marti, 26 septembrie 1995, orele 12,00, de la locuinta din strada Dumbrava Roșie nr.35. Dumnezeu s-o odihnească în pace!**

■ **Cu profund regret și durere soția, fiica, fiii, nepoții, nurorile și ginerii anunță stingerea din viață a celui care a fost un bun tată și bunic CIOARĂ GHEORGHE (Gicu). Înhumarea va avea loc marti, 26 septembrie 1995, la cimitirul Sf. Petru și Pavel.**

CONDOLEANȚE

Profund îndurerați de dispariția prematură și fulgerătoare a d-lui inginer **DUMITRU MIHAI**, foștii colegi de muncă și prieteni din cadrul Laboratorului Radio-Tv al Direcției Radio-Tv Iași adresează sincere condoleanțe familiei îndoliate de pierderea dureroasă și grea a celui ce a fost un soț devotat și un tată grijuliu și ocrotitor. Nu-l vom uita niciodată! Dumnezeu să-l odihnească în pace.

Sincere condoleanțe familiei Dumitru, pentru pierderea suferită prin decesul celui ce a fost **ing. DUMITRU MIHAI**, transmite fam. Maftei.

Colectivul de medici al Dispensarului Medical Urban Tg. Frumos sînt alături de d-na dr. Dumitru Elena și copiii Iulian și Mircea la marea durere pricinuită de pierderea celui ce a fost **ing. DUMITRU MIHAI.** Dumnezeu să-l ierte.

Familia dr. arh. Manu Adrian cumnat, Iuliana soră și Alexandra nepoată, anunță cu profundă durere și regretă, moartea dragului și neprețuitului lor **inginer horticultor CĂTĂRĂU COLEA 41 ani**

Vei rămîne mereu în sufletele noastre dragă unchiulețule.

Familia lt. col. în rezervă, Cătărău Constantin, anunță cu adîncă durere, încetarea din viață a scumpului lor fiu, inginer horticultor **CĂTĂRĂU COLEA 41 ani**

Înmormîntarea va avea loc în ziua de 26 septembrie 1995, ora 13,00 la cimitirul "Eternitatea", unde se află depus corpul neînsuflețit. Nu te vom uita niciodată!

Adînc îndurerați, copiii Constantin, Paul și Maria, împreună cu nepoții, Irina și Bogdan, anunță decesul dragului lor tată și bunic **Grigoraș Constantin** în vîrstă de 80 de ani, din Ruginoasa. Înmormîntarea va avea loc marți, 26 septembrie, orele 11,00, în comuna Ruginoasa. Dumnezeu să-l odihnească în pace!

Colectivul Secției a II-a Extracție Tura A de la SC "Antibiotice" SA este alături de colega Lazăr Elisabeta în momentele pricinuite de moartea tatălui și-i transmit sincere condoleanțe.

Ovidiu, Andrei, Emi și Marius regretă dispariția celui care a fost **ing. DUMITRU MIHAI** și sînt alături de Iulian și Mircea în aceste momente de adîncă tristețe.

■ **Familia Liță este alături de familia Radu Mihai la greaua pierdere suferită și-i transmite sincere condoleanțe.**

OFERTE SERVICII

AFINVEST
Telefon 129877, 139710
NOI VĂ SPUNEM PRIMII BUNĂ DIMINEAȚA!
Puteți avea **MONITORUL** - ziarul Dvs. preferat, la prima oră. Acest serviciu modern este asigurat **gratuit**, la domiciliu, numai prin firma *AFINVEST*

CASA DE CULTURĂ A SINDICATELOR IAȘI anunță deschiderea următoarelor cursuri la **1 octombrie 1995**:
1. *Școală superioară de secretariat* - cu durata de 5 luni (18 ore pe săptămînă) Se studiază: stenodactilografie, tehnica muncii de secretariat, elemente de contabilitate, limba engleză, inițiere în utilizarea calculatoarelor PC, editare de text pe calculator. Se eliberează diplome recunoscute.
2. *Dactilografie și editare de texte pe calculator* - durata 3 luni.
3. *Curs de inițiere în contabilitate* - durata 2 luni
4. *Curs de limba engleză* (începători, intermediari, avansați) - module de cîte 20 de ore.
5. *Croitorie pentru femei* - durata 3 luni
6. *Balet pentru copii* - durata 9 luni
7. *Dans modern pentru copii* - durata 9 luni
8. *Dansuri populare*
9. *Curs foto - alb negru și color* - durata 6 luni.

Înscrierile se fac la secretariatul Casei de Cultură a Sindicatelor, zilnic între orele 9.oo-19.oo. Relații la tel. **135158**.

Reparatii frigidere și instalații frigorifice. Deplasări la domiciliu. Lucrări garantate, prin SC **POLAR SERVICE** SRL IAȘI Tel. **220859**

Cabinetul de obstetrică-ginecologie și ecografie și electrocardiograme **HIPOCRAT S.R.L.** situat în Iași, str. Vovideniei nr. 23 (în spatele P.N.Ț.c.d. - intersecția G. Enescu cu str. Cuza Vodă) anunță reînceperea activităților enumerate la cele mai mici prețuri din Iași, cu începere de la data de 15 septembrie 1995, între orele 13.00-19.00 și sîmbătă 8.00-12.00. Telefon 21.22.41. Medici de serviciu: dr. Bordea A. Ioan, dr. Stoienescu Maricel, dr. Nour Virgil, dr. Ayman Arbid și alți medici precum și restul personalului deasemeni impecabil.

Școala de șoferi ETTA AUTO selecționează candidați pentru cursurile de atestare instructori auto, categoria B.
Relații la sediul școlii din șos. Nicolina, bl. 958, sau la tel. **163328**, între orele 7,00-9,00

Doriți să montați sau să modernizați o MOARĂ DE CEREALE? Moara dvs. necesită reparații? Vreți productivitate sau extracție mai mare, calitate mai bună? ..NICI O PROBLEMĂ! **ROTA-TORA Tel. 032/252204**

SERVICII MEDICALE MOBILE
(asistență medicală la domiciliu; consultații medicale; prescriere de rețete în regim compensat; recomandări și investigații paraclinice; tratament de urgență; asigurarea transportului și internării în caz de necesitate)
CORPO-SAN *vă ajută!*
Sunați la telefon **113130/569** zilnic, între orele **7,00-23,00.**
Prin contract asigurăm asistență medicală angajaților societăților comerciale.

Execut **lucrări dactilografie** Tel. 129204, după ora 19,oo.

TURISM INTERN
Vatra Dornei
Bușteni
Sinaia
Predeal
Pîrîul Rece
Slănic Moldova
Cîmpulung Moldovenesc
Motel Cristina - Ceahlău
Hotel Rarău
Motel Oglinzi
Băile Felix
Canaba Voroneț
Covasna
Băile Tușnad
Motel Nehoiu
Agenția de Turism "Totem" Casa Studenților Iași (Piața Eminescu) Tel. 032/213545.

TURISM EXTERN
TURCIA
A. Marea Marmara, autocar 9 zile, mic dejun, 415.000 lei, săptămînal.
B. Marea Egee, cazare 7 zile, pensiune completă, 73.000 lei/zi, săptămînal.
CHINA
avion, 10 zile, mic dejun, săptămînal
Germania
săptămînal transport autocar dus-întors; facilități pentru copii
FRANȚA
A. autocar, 12 zile, mic dejun, Salzburg - Strasbourg - Pans (5 nopți) - Nurnberg - Viena, 26 septembrie, 26 octombrie.
B. avion, 8 zile, mic dejun, Paris, săptămînal.
C. Week-end la Paris, avion 4 zile, mic dejun, 21 și 28 septembrie, 5 și 19 octombrie.
GRECIA
A. tur clasic, autocar 8 zile, mic dejun, Salonic - Atena - Kalambaka; 28 septembrie; 14 și 28 octombrie.
B. individual cazare 7 zile, stațiunea Metamorfosis (la 90 km. de Salonic); 375.000 lei/lunar
AUSTRIA
autocar, 8 zile, mic dejun, 6 octombrie.
EGIPT
A. avion, 5 zile, mic dejun; Cairo, lunar
B. avion, 8 zile, pensiune completă, croazieră pe Nil, Cairo.
C. avion, 11 zile, mic dejun, Cairo, lunar
CIPRU
avion, 8 zile, mic dejun și cină, 21 septembrie, 21 octombrie.
INDIA
avion, 10 zile, cină și mic dejun, 28 septembrie, 28 octombrie.
THAILANDA
avion, 9 zile, mic dejun, lunar
Agenția de Turism "Totem" Casa Studenților Iași (Piața Eminescu) Tel. 032/213545

Pentru voi dragi copii! Joyeux Joujou - micrográdiniță în limba franceză - primește înscrieri în anul școlar 1995 - 1996, copii de 4-5 ani, pentru grupa la care va lucra educatoarea din Belgia, d-ra Anne Dastray. Relații la tel. 114263, orele 8,00 - 10,00, 18,00 - 20,00.

■ **Repar, la domiciliul clientului, mașini de spălat Automatic orice tip; mașini de spălat vase, mașini de uscat rufe. Efectuez verificări anuale, reparații capitale etc. Rebobinez motoare. Telefon 173204. (234124)**

■ **Dr. Ailioaie, medic primar, oferă permanent consultații la domiciliul copilului. Telefon 251117. (333759)**

■ **Foarte urgent efectuăm transport în țară și străinătate, cu mașini (TIR) 22 tone 80 mc, numai distanțe lungi. Telefon 270150. (333796)**

■ **Contabil, țin evidență. Telefon 111807.**

■ **Transport marfă cu microbuz VW, orice distanță, 1 t, 180-220 lei/km, 6500 lei/h în oraș. Decontare legală. Telefon 211673.**

■ **Filmări video, orice ocazie, cu aparatură Panasonic, direct pe casetă mare. Prețurile cele mai mici. Telefon 270562.**

■ **Filmări video, ieftin (Sony). Telefon 120841, după ora 15,00.**

■ Filmări video profesionale, casetă normală, avantajos. Telefon 130180.

■ Filmări video, aparatură Panasonic, casetă mare, mixaje, profesionalism, seriozitate. Telefon 116710, 150471; 176290.

■ Transport marfă pe orice distanță, cu autocamion de 7 t. Telefon 166521.

■ Filmări video, 20 mii lei/h. Seriozitate, calitate. Telefon 232000.

■ Transport marfă cu izotermă 7 t, ieftin și rapid. Telefon 231757.

■ **Filmări video profesionale, videoclipuri publicitare, mixaje în studio specializat. Telefon 114422.**

■ **Transport marfă rapid, cu autocamion Raba 10 t, acoperit. Telefon 210443.**

■ Filmări video, aparatură Panasonic, experiență, seriozitate, preț minim. Telefon 110671.

■ **Executăm confecții metalice. Telefon 174143.**

■ Transport marfă cu camion 7,5 t, pe orice distanță. Telefon 125177.

■ Contabilă cu experiență, îmi ofer serviciile unei firme particulare. Telefon 174822 sau 174758.

■ Transport marfă cu autoutilitară închisă, 2,5 t, volum mare, pe orice distanță. Telefon 157066.

■ Șofer profesionist categoriile B, C, E, vechime 5 ani și muncitor necalificat, ne oferim serviciile unei firme particulare. Rugăm seriozitate. Telefon 174137.

■ **Execut fotografii color cu aparat profesional, calitate remarcabilă. Telefon 120881.**

■ **Filmări video profesionale, mixaje, efecte speciale digitale, numai cu aparatură Panasonic, la cele mai scăzute preturi. Telefon 112016.**

■ **Montez telecomenzi pentru orice tip de televizor color, video, receptoare satelit. Telefon 134704, între orele 10,00-20,00.**

■ **Inginer electronist. Reparații de înaltă calitate la aparate rusești și alte tipuri. Montări programatoare cu 55 și 90 programe, cu telecomandă și afișare pe ecran, teletext. Garanție. Telefon 134427.**

LOCURI DE MUNCĂ

Căutăm vopsitori specializați posesori ai unui electrocompresor pentru executarea unei lucrări de vopsit. Tel. 172557 int. 121.

■ **S.C. ITELS S.A Iași, cu sediul în Iași, str. Armeană nr.12, angajează prin concurs doi ingineri, bărbati, absolventi ai Facultății de Construcții și Arhitectură, sectia constructii civile, industriale și agricole, promoția 1995. Înscrierile pentru concurs se fac la sediul societății, compartimentul personal, pînă la data de 29.09.1995. Relatii suplimentare la telefon 145717, interior 18. (333893)**

FELICITĂRI

LA MULȚI ANI!

Toate florile din lume,/ Tot mereu s-au vestejit/ Numai floarea ta frumoasă/ Azi din nou a înflorit./ Tu cu zîmbetul pe buze/ Să miroși al ei parfum/ Și mereu să ai în viață/ Ce-ți dorim și noi acum.
Pentru
MĂDĂLINA BESCHIERU
la împlinirea vîrstei de 10 ani.
Bunica și bunelul din Iași îi spune
'LA MULȚI ANI!'
și succes la învățătură.

PIERDERI

S-a găsit un ghiozdan de elev în autobuzul 18 barat în ziua de 18 sept. 1995. Relații la tel. **162288**.

■ **Pierdut azi, 22.09.1995, în zona Moldova - Podul Roș, mapă albă conținînd acte vînzare-cumpărare auto, carte identitate auto și certificat moștenitor. Aducătorului recompensă substanțială. Relatii la telefon 133867, 132346, 230254. (332239)**

ULTIMA ORĂ

DECESE

■ **Nepoata și familia îndoliată va duce pe ultimul drum pe mătușa lor ȘTEFăNESCU AURELIA, soția colonelului Ștefănescu George. Înmormîntarea va avea loc marti, 26.09.1995, orele 14,00, la cimitirul Eternitate. Nu o vom uiita niciodată.**

CASE TERENURI

■ Vînd apartament 3 camere, decomandat, 60 mp, orientat sud-est, et. 10, fără probleme cu terasa, cu boxă la subsol, bulevardul Independentei. Telefon 144989.

■ **Vînd (schimb cu apartament 2 camere) apartament 2 camere, zona Podu Roș. Telefon 130573.**

■ Vînd apartament, et. 1, str. Primăverii, la stradă (anexă), pret fix - 16 mil. lei. Telefon 134379.

■ Vînd apartament 2 camere, confort I, îmbunătățit, zona Zimbru, 12 mil. lei, negociabil. Telefon 160297.

■ Vînd spatiu comercial, amenajat ca magazin mixt și atelier de vulcanizare (cu toate aprobările de functionare), 4 camere, magazie, grup sanitar, 142 mp, în șos. Bucium nr. 23. 18 mil. lei. Telefon 127460, între orele 8,00-16,00.

■ Vînd apartament 4 camere, recent zugrăvit în calciu, baghete, faiantă, două balcoane închise, camere cu intrare separată, la etajul 9, zona Mircea cel Bătrîn. Telefon 120272.

■ Vînd apartament 2 camere, confort I, decomandat, balcon închis, faiantă bucătărie, gresie și faiantă baie, parchet, proaspăt renovat, telefon, telecablu, etajul 10, amplasat între Minerva și Zimbru; pret 12 mil. lei, negociabil. Telefon 163095.

■ **Vînd (schimb) apartament 3 camere, cu telefon, telecablu, preț negociabil, bulevardul Dacia nr. 67, bl. DE 2, et. 3, ap. 1. Telefon 158867.**

■ Vînd apartament 3 camere, confort I, decomandat, două băi, balcon (10 m) închis, garaj la parter, boxă și alte dependinte, telefon și telecablu, în Nicolina II-CUG, pret 32 mil. lei. Telefon 123710.

■ Vînd apartament 3 camere, decomandat, din 1989, cu două grupuri sanitare, trei balcoane, faiantă baie-bucătărie, calciu, ușă nouă, telefon Alcatel, cu 74 mp. Telefon 250326.

■ **Vînd (schimb cu garsonieră, zonele CUG, P. Roș) apartament 2 camere. Telefon 129533.**

■ Vînd apartament 4 camere plus o cameră la subsol, în perfectă stare, cu posibilități pentru spațiu comercial, pret fix - 40 mil. lei. Telefon 168894.

■ **Vînd apartament 4 camere, ultracentral, în bloc Cina, două băi, calciu, gresie, faiantă, balcon 16 m, cu vedere la bulevard, preț avantajos, 20 mii dolari, negociabil. Telefon 135771, după ora 9,00.**

■ Vînd, urgent, apartament 3 camere, preț negociabil 10-12 mil. lei; sau schimb cu similar Constanta. Telefon 162863.

SURPRIZA ZILEI !

Fiecare persoană care a publicat un anunț de mică publicitate în cotidianul **Monitorul** participă în fiecare zi la **o tragere la sorți cu premii în lozuri.**
În fiecare zi, de luni pînă vineri se extrag 3 nume cîștigătoare iar sîmbătă 5 nume.
Numele cîștigătorilor se publică în paginile de mică publicitate ale cotidianului **Monitorul**.
Persoanele cîștigătoare de astăzi sînt:

1. Diaconița Ștefan
2. Grasu Ana
3. Voicu Ion

Persoanele cîștigătoare sînt rugate să vină să-și ridice premiile de la sediul cotidianului **Monitorul**, et.II, cam. 212, în fiecare zi între orele **10^{00} - 16^{00}** cu buletinul de identitate.
Informații la telefon **144776**.

AGENDA OMULUI DE AFACERI

Autohouse Păcurari
- comercializează autoturisme străine second - hand din stoc și la comandă
- primește autoturisme în regim de consignație pe bază de comision minim

Adresa: la capătul troleului 45 - Tel. 250940, Fax: 221666

DEALER AUTORIZAT FIAT
- **AUTO PADOVA:**
  - autoturisme și autoutilitare FIAT
  - piese de schimb

Adresa: B-dul T. Vladimirescu nr. 4 tel./Fax: 213230
- **SERVICE: FIAT, LANCIA, ALFA ROMEO**

Adresa: B-dul Poitiers nr. 14 tel. 136758

CABINET STOMATOLOGIC
Medic primar stomatolog
MARIA ȚEPORDEI
Hotel Traian, et. 2, cam. 320
Program: **Luni, Miercuri, Vineri 14.oo - 20.oo**
Marți, Joi, Sîmbătă 9.oo - 13.00
Tel. 143330, int. 320

ED&F MAN ZAHĂR PRODUCT SRL
vinde en gros
- zahăr rafinat la saci de 50kg

Prețuri foarte avantajoase !!!
Roman, str. N. Titulescu, bl. 14, sc. C, et. 2, ap. 78, tel./fax 033/733532
Contact: dl. Dan Petrea

TRANSCOM SA
efectuează
- transport auto
- reparații auto

închiriază spații de parcare
Str. Aurel Vlaicu 54, tel./fax 173636, 173078

CANEL SRL
- sisteme de radiocomunicații MOTOROLA și KENWOOD
- microproducție și SERVICE echipamente electronice
- sisteme de alarmă auto

Str. C. I. Brătianu nr. 22
Tel./fax 032/114821, 211986

SERVICIU MEDICAL PERMANENT A.T.I. puls
- consultații medicale • tratamente
- transport de medicamente • investigații de laborator
- investigații paraclinice • programări la cabinete medicale de specialitate • consultații de geriatrie și gerontologie

SĂNĂTATEA LA DVS. ACASĂ !
Tel. 233223, 233242; fax 231369

NOE SRL
vinde non-stop en gross și en detail
- var pastă
- articole agrement
- scule de pescuit
- borcane, damigene
- sobe cu cazan, pentru baie

Șos. Bucium-Tomești (lîngă serele Vlădiceni) tel. 231076

CABINET OBSTETRICĂ-GINECOLOGIE
Viața medicală
- asigură consultații de obstetrică-ginecologie
- tratamente • mici intervenții (chiuretaje)
- analize • sexologie

Podu Roș, str. Țuțora 4, sc. E, ap. 1, tel. 122034.
Program: zilnic 13,00-19,00, sîmbătă 9,00-17,00.
Contact: Dr. Alexandra Ovănescu, Dr. Masheh Osama

BERTO IMPEX SRL
OFERTĂ SPECIALĂ
TELEFOANE CELULARE
■BENEF●N►
authorised dealer
Pînă la 01.oct '95 - **REDUCERE** 5 - 10%
B-dul Copou nr. 3; tel./fax: 032-211114

S.C. NILPEROM S.R.L.
importator direct din Germania al produselor:
- tapet lavabil și superlavabil;
- stofe asortate pentru decorațiuni interioare;
- adeziv special.

Comerț en gros, eventual și pe bază de comandă.
Relații si prezentare de cataloage cu modele la magazinul **PARBOC**.
Str. Străpungerii Silvestru nr. 60, tel./Fax: 211361
Contact: Pîrvulescu Nicu

MARAMOLD SRL
execută prestări servicii cu
COMBINE TIP JOHN DEERE
pentru următoarele culturi:
- grîu • floarea soarelui • orz • soia • ovăz • porumb

PLATA NEGOCIABIL ÎN PRODUSE!
Performanțe: pierderi 0,5% ■ impurități max. 2%
Str. Morilor 36, tel./fax 032/113012

LACHI & Co
vinde en gros
- vin la litru, vin spumos, vin la 3/4 l • 12 sortimente lichior, secărică, cognac, vodcă, rom TRACIA, vodcă BUCOVINA, rom DODU, rachiu, alcool rafinat • bere • băuturi răcoritoare • șampanie • zahăr (Roman)
- produse zaharoase (Roman), cu un adaos comercial de 0%.

Șos. Bîrnova nr. 4 (lîngă Restaurantul "Trei Sarmale"). Tel. 032/131917

SAXON'S
- ȘTAMPILE ÎN 30 MINUTE
- CĂRȚI DE VIZITĂ DE LUX
- ECUSOANE PLASTIFIATE

Str. V. Lupu nr. 122, bloc B6, sc. C - parter
Tel./Fax: 175217

ROMAGRICOM SRL
ofertă de excepție:
- baterii auto, import, marca SCHNAPP 12V - 170A, 12V - 70A, 12V - 58A, formate, un an garanție
- anvelope 1100/20, marca BARUM CONTINENTAL
- multiple piese de schimb pentru autoturisme, autocamioane și tractoare

Podu Iloaiei - jud. Iași, șos. Națională bloc 14. Tel. 030/210073.

ALFA CIVIC
distribuie
scule, dispozitive, unelte, accesorii BOSCH, MAKITA, METABO, STAYER, FELISATTI, FIAC, P.G.M., AQUAPOMPE
Tel. 032 / 137613

MOLDROM SA
import - export
materii prime, laminate din oțel și materiale de construcții
Str. Tătărași nr. 57, tel./fax 173025, 172799, 270499
Contact: Constantin Badea, Director executiv

ELECTRIC PULS SRL
instalează:
SISTEME DE ALARMĂ
- auto, cu și fără închidere centralizată
- pentru imobile - cu senzori duali, fără fire, cu telecomandă etc.

Telefon 213284

PROFAMILIA
oferă
analize de laborator
(hematologie, biochimie, bacteriologie)
Str. Chișinăului nr. 11C, sc. D, parter, tel. 230431
Contact: Dr. Emil Ghiorghiță, Director

TOFAN GRUP SA
Filiala Iași
comercializează
anvelope și camere auto
Str. Ghica Vodă 1B (demisol), tel. 114782
Contact: Cornel Arcip, Director

NATIONAL PROTGUARD
Filiala Iași
servicii de pază și protecție
Hotel Unirea, camera 1204, tel. 117105, 211463
Contact: Iulian Florea, Director economic

FRAROM SA
comercializează:
produse electronice, cosmetice, aparatură casnică, confecții
Bd. Independenței, tel. 112122, 112180
Contact: Ioan Golovcenco, Director

COMITEL SRL
oferă și instalează
echipamente PANASONIC
centrale telefonice, telefaxuri, audio-video
instalații pentru aer condiționat
Iași - Bd. Copou nr. 3, parter - cam. 2
Tel. 032-250615; 147275

INTERELECTRIC SA
- case de marcat ELKA, cîntare electronice
- tehnică de calcul și consumabile
- service garanție și post garanție la produsele electronice

Str. Elena Doamna 24, tel. 112004, 210030, 210031, fax 112366
Contact: Simon Iancu, Director

Filmele acestei săptămîni

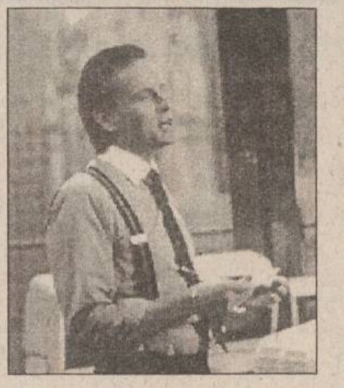

"Pisica neagră atacă".
Producție Hong Kong, 1994.
Film polițist cu demonstrații de arte marțiale. Premieră.
Cinema "Victoria"
(Telefon. 112502)
- ora 9.00 - **700 lei**
- orele: 11.00; 13.00; 15.00; 17.00; 19.00 - **1300 lei**

"CONGO".
Producție SUA, 1995.
Thriller, după un roman de aventuri de Michael Crichton.
Cinema "Republica"
(Telefon: 114327)
- ora 9.00 - **700 lei**
- orele: 11.00; 13.00; 15.00; 17.00 - **1300 lei**

„Terente - regele băltilor".
Producție România, 1995.
Reconstituirea aventurilor unui personaj picaresc - Terente. Premieră.
- ora 19.00 - **1300 lei.**

"Mai iute ca moartea".
Producție SUA, 1995.
Western, cu Sharon Stone.
Cinema "Copou"
(Telefon: 145738)
- ora: 9.00 - **500 lei**
- orele: 11.00; 13.00; 15.00; 17.00 - **1000 lei**

"ECRAN CLUB"
- orele 19.00 - **1000 lei**
"Wall Street". Producție SUA, 1988. Dramă, cu Michael Douglas și Charlie Sheen. Regia Oliver Stone.

22-25.09.1995
"Înfruntarea".
Producție India, 1993.
Cinema "Dacia"
(Telefon: 164740)
- ora: 9.00 - **400 lei**
- orele: 11.00; 13.00; 15.00; 17.00; 19.00 - **800 lei**

26-28.09.1995
"Fiicele doctorului March"
Producție SUA, 1994.
Dramă, cu Winona Ryder, Susan Sarandon și Gabriel Byrne.
ora 19.00 - **800 lei**

AVATȚI industries
comercializează și execută
■ Pereți despărțitori
■ Tavane suspendate
■ Tavane casetate TECHOS
■ Tencuieli uscate
■ Set complet de scule și utilaje
■ Accesorii electrice, corpuri de iluminat.
ASISTENȚĂ TEHNICĂ GRATUITĂ!
EXECUȚIE RAPIDĂ!
PREȚURI AVANTAJOASE!
vinde mobilier pentru birouri
Iași, tel. 032-270647; fax 032-174054

nou!
Magazinul MATERNA
Iași, str. Ștefan cel Mare și Sfînt nr. 14
VINDE MĂRFURI CU
PLATA ÎN RATE
Vă oferim un bogat sortiment de produse
◆ ELECTRICE ◆ ELECTRONICE
◆ UZ CASNIC ◆ CONFECȚII
Plata - în 6 rate lunare, cu un avans minim de 30% din valoarea mărfurilor cumpărate și o dobîndă de 5% lunar.

AVEȚI NEVOIE DE LIMBA ENGLEZĂ?
Doriți să învățați cu profesori instruiți de Consiliul Britanic, manuale din Marea Britanie, dotare modernă asigurată de Fundația Soros?
International Language Centre
Str. Moara de Foc 35, et. 8,
6600 Iași, România
tel.: 032/252850, 252870
fax: 032/252902
ILC
Set up by the Soros Foundation in 1992
Professional expertise - British Council
vă ajută să progresați foarte repede prin cursuri cu orar flexibil pentru orice nivel, orice intensitate, orice vîrsă sau scop.
Inscrieri permanente și pentru admitere facultate, TOEFL, Cambridge Certificate, Business, **cursuri zilnice preșcolari**.
OFERIM ȘI CURSURI DE LIMBA ITALIANĂ, SPANIOLĂ, ROMÂNĂ PENTRU STRĂINI, alte limbi.

REGIA AUTONOMĂ DE TRANSPORT ÎN COMUN IAȘI

Pentru descongestionarea circulației de pe traseele 9 și 9 barat, în zilele lucrătoare, între orele 6,00 - 8,00, RATC Iași introduce cu caracter experimental, traseul de tramvaie, curse speciale, CUG - TG. CUCU.

Vor fi planificate vagoane TIMIȘ de mare capacitate pe care vor putea fi folosite abonamente de pe celelalte trasee comune.

Din motive de nerentabilitate, traseul de autobuze nr. 41 - CUG - Pd. Roș - Țuțora, se desființează.

HOROSCOP

BERBEC
(21 mart. - 20 apr.):

Relațiile cu familia trec printr-o perioadă de încordare, evitați disputele. Dacă nu se întrevede o posibilitate de conciliere, e de preferat să plecați cîteva zile.

TAUR
(21 apr. - 20 mai):

Experiența care vi se propune ar putea fi interesantă cu condiția să nu vă expună. Dacă totul e în regulă, măcar în joacă merită să încercați.

GEMENI
(21 mai - 21 iun.):

Dacă activitatea pe care o faceți a început să vă plictisească, n-o abandonați, căutați alți colaboratori sau schimbați-vă motivația.

RAC
(22 iun. - 22 iul.):

Puteți să vă felicitați, sfaturile pe care le-ați dat n-au fost zadarnice. Însă nu e de loc obligatoriu ca persoana în cauză să vă rămînă recunoscătoare.

LEU
(23 iul. - 22 aug.):

Vă veți afla în centrul atenției, nu și în centrul admirației. Dar chiar și cei care că invidiază vor recunoaște că propunerea dvs. merită atenție.

FECIOARĂ
(23 aug. - 22 sept.):

Dacă vă folosiți cu luciditate de ocazia care vi se oferă, nu riscați nimic. Altminteri, există posibilitatea să fiți pus(ă) într-o situație delicată.

BALANȚĂ
(23 sept. - 22 oct.):

Coborîșurile n-ar trebui să vă sperie atît de tare, mai ales cînd vedeți aproape un alt urcuș. Căutați-vă echilibrul într-o activitate de rutină.

SCORPION
(23 oct. - 21 nov.):

Considerentele pe care le aveți în vedere nu țin seama de factorul sentimental. S-ar putea să descoperiți prea tîrziu reacția emoțională.

SĂGETĂTOR
(22 nov. - 21 dec.):

Nu vă lăsați intimidat(ă) de amenințările unor adversari neînsemnați. Dacă aveți îndoieli în ce-i privește, descoperiți cine-i în spatele lor.

CAPRICORN
(22 dec. - 19 ian.):

Abia acum nu este cazul să abandonați pozițiile cîștigate cu greu. Sigur că atacurile se vor înmulți, dar aveți forța să le rezistați.

VĂRSĂTOR
(20 ian. - 18 febr.):

Înțelegerile de pînă acum nu sînt suficiente pentru a vă garanta acțiunile. Ca să nu vă treziți mai tîrziu complet descoperit(ă), încercați și alte variante.

PEȘTI
(19 febr. - 20 mart.):

Nu e obligatoriu să replicați cu duritate, o simplă aluzie poate fi suficientă. Pînă una alta nu sînteți în situația de a cere voie pentru ceea ce faceți.

LEGENDA:
- vă paște ghinionul
- prudența e mama înțelepciunii
- n-aveți nimic de pierdut
- șansa vă surîde

Alexander VODKA

TELEFOANE UTILE

- SALVARE: 961
- POMPIERI: 981
- POLIȚIE: Inspectoratul Județean Centrala 140720; Dispecerat 146666; Municipiu Centrala 140020 Dispecerat 146840/955 Ofiter de serviciu 146850; Serviciul Circulație - 140070.
- SERVICII MEDICALE MOBILE (asistență medicală de urgență la domiciliu): 113130/569, zilnic între orele 7,00-23,00
- AGENȚIA C.F.R.: 147673
- INFORMAȚII GARĂ: 146333
- AUTOGARĂ: 146587
- TAXICOM, dispecerat: 953, 146593
- AGENȚIA TAROM: 115239
- INFORMAȚII AEROPORT: 178126
- STAȚII PECO: Baș Ceauș - 176865; Aurel Vlaicu - 175872; Bucium - 132891; Crișan - 112182; Păcurari - 164142; Sărărie - 147480.
- A.C.R. - informații utile: 112345, 130177.
- DISPECERATE: R.A. Gaz-Metan - 141737; R.A. Apă-Canal - 142451; Renel - 147070, deranjamente - 929; Termoficare - 141956; R.A. Locuința - 112434; Telefoane - Deranjamente - 921; Protecția mediului - 147010.
- GARDA FINANCIARĂ: 114065, 112427.
- ADMINISTRAȚIA FINANCIARĂ: 143030
- NOTARIAT: 147574
- TRIBUNAL: 146300
- PROCURATURĂ: 212566
- CAMERA DE COMERȚ: 117757
- CENTRUL MILITAR JUDEȚEAN: 146370
- STATUL MAJOR JUDEȚEAN DE APĂRARE CIVILĂ: 147594
- HOTELURI: Moldova - 142225; Traian - 143330; Unirea - 142110; Continental - 114320; Sport - 137817.
- POLICLINICA CU PLATĂ: triaj informații - 117244
- OFICIUL JUDEȚEAN PENTRU PROTECȚIA CONSUMATORILOR: 145392.
- LABORATOR ANALIZE "PRO FAMILIA": 230431

REPARAȚII

- Tîmplărie - 158588
- Rașchetat parchet - 126923
- Hidroizolații terase, subsoluri, garaje - 174340
- Închideri balcoane - 117512
- Sobe, construcție-curățire - 177878
- Instalații sanitare - 160164
- Reparații mașini de spălat rufe, vase, mașini de uscat, rebobinări motoare - 173204
- Frigidere - 251006

CARNETUL ZILEI

VREMEA

5° - 20°

■ În următoarele 24 de ore vremea va fi predominant frumoasă ca aspect, dar destul de rece noaptea și dimineața. Izolat, în primele ore ale dimineții este posibilă formarea ceții. Vîntul va sufla slab la moderat, la început din sectorul nordic, apoi din cel sudic. Temperatura aerului, în ușoară creștere, va înregistra valori minime cuprinse între 5° și 7°C, iar maxime între 17° și 20°C. **(Violeta HUȘTIU - Centrul de Prevedere a Vremii Bacău)**

CALENDARUL CREȘTIN-ORTODOX

✝ Cv. Eufrosina și Pafnuție Egipteanul

FARMACII DE GARDĂ

Farmacia nr. 2, Piața Unirii (tel. 116029).

SPITALE DE GARDĂ

Spitalul "Spiridon" (tel. 142730): Clinica a III-a Medicală (de la ora 14,00),

Spitalul de Urgențe: Clinica Medicală (pînă la ora 14,00), Chirurgie - toată ziua,

Maternitatea „Elena Doamna"

TELEVIZIUNEA NAȚIONALĂ

TVR 1

13,00 Actualități ■ 13,10 Eclesiast '95. Redescoperirea metafizii (II). Invitați: dr. Angela Botez, dr. Ion Stroe, dr. Gheorghe Vlădutescu ■ **14,10 TVR Iași.** Est Meridian ■ **14,45 TVR Cluj-Napoca.** Jurnal în retrospectivă; Portret în mișcare: Al. Cistelecan; Sport; Observator: Un mijloc de transport... numit dorință. Reportaj despre transportul în comun din Cluj-Napoca ■ **15,20 TVR Timișoara.** Jurnal de călătorie: Grecia; „Politehnica" - 75 de ani; Pagini culturale; Protecția consumatorului; Muzică; Știri; Sport ■ 16,00 Actualități ■ 16,10 Avanpremieră ■ 16,25 Ne-am interesat pentru dv!. Cum îngrășăm ogoarele?; Cum și cu ce se tratează sămînța cerealelor de toamnă?; Cum se realizează murarea nutreturilor? ■ 17,00 Emisiune în limba maghiară. Știri; Corespondențe; În labirintul birocrației; Deșteptarea. Rubrică pentru tineret ■ 18,30 Desene animate: Apărătorii Pămîntului. ■ 19,00 De luni pînă luni. Retrospectiva evenimentelor politice interne ale săptămînii ■ **19,30 Film serial pentru tineret: Fata și băieții** (Franța 1994). Episodul 100 ■ 20,00 Actualități ■ **20,50 Film serial. Echipa de intervenție** (SUA 1991).Episodul 18 ■ 21,45 Transfocator. Patrimoniul discordiei. Cînd și cum s-a ajuns la conflictul legat de gestionarea fostului patrimoniu UGSR? ■ **22,10 Teatru TV. Capriciile Mariannei** de Alfred de Musset. În distribuție: Lambert Wilson, Laura Marsac, Fabrice Michel, Anouk Ferjec, Louis Navarre. Regia Lambert Wilson (înreg. CFI) ■ 23,35 Actualități ■ 23,50 Cultura în lume. La ce bun poeți în timpuri sărace? Dezbatere pe tema rolului scriitorului într-o lume care îl refuză - Conferința Vilenica '95 ■ 0,20 Fragil; Legendele chitarei: Les Paul, Brian May, Joe Satriani, Steve Vai, Rogers Waters, Larry Coryell, John McLaughin, invitat Florin Ochescu.

TVR 2

13,00 Actualități ■ 13,10 Politica între ideal și real; În căutarea identității politice. Convorbire cu Adrian Riza, directorul săptămînalului „Timpul" ■ **13,40 Film serial. Shehaweh - Fata din depărtări** (Canada, 1992). Premieră pe țară. Cu: Mariana Orsini, Monique Mercure, Pierre Curzi, Maurice Barrier. Regia Jean Beaudin. Episodul 1 ■ 14,30 Atlas (r) ■ **15,10 Film serial (r): Perla Neagră** (Perla Negra, Argentina). Episodul 9 ■ 15,50 Desene animate: Noi povestiri din orașul cu palmieri (Japonia) ■ **16,20 Film serial: Pasiuni secrete** (Pasiones secretas, Columbia 1992). Episodul 54 ■ 17,05 Măseaua de minte. Emisiune de educație pentru tineret; Salvați oamenii singuri! Părinți abandonați; Cine sînt, ce vreau să fiu? Opticianul; Concurs: Codul manierelor elegante; BREF: Adolescenții și cea de-a șaptea artă ■ **17,45 Film serial: Iubiri amăgitoare** (Amor de papel, Venezuela). Episodul 27 ■ 18,30 În fața dv. Realizator Vartan Arachelian ■ 20,00 Arte vizuale; Belgia cunoaște România prin intermediul picturii. Imaginea Cristian Popescu ■ 20,30 Tribuna nonconformiștilor ■ **21,00 Fotbal din prima Ligă a campionatului englez: Queen's Park Rangers - Tottenham Hotspur.** Transmisiune directă de la Londra ■ **22,45 Film serial: Santa Barbara** (SUA). Episodul 243 ■ 23,30 Repriza a treia. Emisiune sportivă de actualitate fotbalistică ■ 0,30 Jazz-Club; Marius Popp Quartet la Coca-Cola Jazz Blues Festival - Brașov '95.

TELEVIZIUNI LOCALE

TVR IAȘI

Pr. I, orele 14,10-14,45 - Est Meridian Magazin: Note, știri și reportaje din Moldova ■ Accente ■ Cronica rutieră din județele Moldovei ■ Sport ■ Videoclipul emisiunii.

TELE'M

7,00 Matinal Tele'M (informații, revista presei, muzică, desene animate) ■ 7,30 Cascade și cascadori (do) - secvențe din filme celebre ■ **8,30 Eroul și teroarea** (f.p.). Cu: Chuck Norris, Brynn Thayer, Steve James. Chuck Norris joacă rolul unui superpolițist, ce încearcă să găsească autorul unor crime comise asupra unor tinere. ■ **10,00 Răzbunarea** (s/r, ep. 148) ■ 11,00 Magia lui David Copperfield - Evadare din Alcatraz (r) ■ 12,20 Videoclipuri muzicale ■ 12,30 Închiderea emisiei ■ 17,00 Kajem - muzică clasică în interpretare modernă ■ **17,30 „100 ani de cinematograf"**, ep. 21 ■ 18,00 Total M știri ■ 18,20 Actualitatea ieșeană ■ 19,00 Documentar Worldnet: Instantanee americane - Cea mai scundă campioană de golf. Castele feerice în ținuturile mlăștinoase din Florida ■ 19,30 Albino Montisci (do) ■ 20,00 Desene animate ■ **20,30 Răzbunarea** (s, ep. 149) ■ **21,30 Casanova** (co.). Regia Simon Langton; cu: Richard Chamberlain, Faye Dunaway, Sylvia Kristel, Ornella Muti. Povestea celebrului cuceritor de inimi, cu aventuri mai mult sau mai puțin plăcute, într-un film cu o distribuție de excepție.

RADIO NORD-EST

5,30-10,00 Micul dejun. Emisiune de informații și muzică: Știri din actualitatea locală, informații utilitare, horoscop, sfatul medicului, informații economice, concursul dimineții, relatări în direct din diferite puncte ale orașului (6,00-6,30 Buletin de știri și programul Actualitatea preluate de la BBC). Realizatori: Cătălin Lența și Cătălin Elisei ■ 10,40-14,00 Fir direct: Timp de 4 ore în contact direct cu viața orașului, informații din actualitatea locală, răspunsuri la întrebările ascultătorilor, concursuri și muzică. Realizator Iulia Mihalache ■ 14,00-14,30 BBC: Buletinul de știri și Actualitatea ■ 14,30-18,00 Turnul de control. Cea mai importantă emisiune informativă a zilei ■ 14,45 Paralela sport ■ 16,30 Puls Nord-Est - reportaje, interviuri, relatări din actualitatea locală și națională ■ 17,30 Financiarul - rubrică de informații economice, muzică ■ 18,00-19,00 BBC: Buletinul de știri și Actualitatea ■ 19,00-21,00 Buzduganul de seară. Emisiune de divertisment, muzică și concursuri. Realizator Daniel Buzdugan ■ 21,00-21,30 BBC: Buletinul de știri și actualitatea ■ 21,30-22,00 Puls Nord-Est - ediția de seară (știri, reportaje, interviuri, relatări din actualitatea locală și națională ■ 22,00-24,00 Declarație de dragoste. O emisiune talk-show în care învățăm să comunicăm pe marginea unui subiect infinit. Realizatori: Adrian Păduraru și Septimiu Sărățeanu ■ 0,00-1,00 Top 7 de luni noapte (Top Slow). Realizator Andi Barbu ■ 1,00-3,00 Rob Mc Lean Show - Voa Europe ■ 3,00-4,15 Albumul nopții ■ 4,15-5,00 Jazz - Voa Europe ■ 5,00-5,30 Ritmuri de înviorare.

TELECABLE

9,00 Deschiderea emisiunii ■ 9,05 Film: **„Dinozaurii extraterestri"** (desene animate) ■ 12,20 Desene animate ■ 12,55 Film: **„Cei trei Ninjas"** ■ 15,00 Film: **„Kalifornia"** ■ 17,00 Film: **„Fly by Night"** ■ 18,00 Film: **„Omul de la miezul nopții"** ■ 19,30 Film: **„Kujo"** ■ 21,00 Film: **„Ochiul dormitorului"** ■ 22,30 Film: **„Insolatia"** ■ 0,00 Film: **„Interceptor"** ■ 1,30 Film: **„Pe viață și pe moarte"**.

TELEVIZIUNE PRIN SATELIT - RECOMANDĂRI

M6
■ 12,20 Anii marilor iubiri (s): „Lumina va rămîne aprinsă"
■ 13,30 Căsuța din prerie (s): „Excursia"
■ 18,30 Manechin de clasă (s): „Desenează-mi un ou"
■ 21,45 Fuga de la miezul nopții (f.p., SUA, 1988). Regia Martin Brest; cu: Robert de Niro, Charles Grodin, Yaphet Kotto.
■ 0,00 Febră la Los Angeles (f). Regia Dean Hamilton; cu: Robert Eastmick, Michelle Lamothe, Margie Peterson.

TF 1
■ 10,30 Superforce (s): „Amenințarea". Cu Christopher Plummer, Sophie Michaud
■ 14,40 Flacările dragostei (foileton). Cu Nina Arvesen, Peter Barton
■ 18,20 Primele sărutări (s): „Nou-născutul". Cu Camille Raymond, Rebecca Dreyfus
■ 21,45 Indiana Jones și templul blestemat (f., SUA, 1984); regia Steven Spielberg. Cu: Harrison Ford, Kate Capshaw. Arheologul Indiana Jones încearcă să cumpere o amuletă cu puteri magice, dar negocierile sînt tergiversează și o lovitură de teatru îl obligă pe el și pe Willie Scott să fugă în plină junglă...

France 2
■ 10,00 Dragoste, glorie și frumusețe (foileton, ep. 1537)
■ 19,10 Prințul din Bel Air (s): „Will are oroare de spital"
■ 21,50 Rîul speranței (foileton, ep. 5): „Urcare pe firul apei"
■ 23,50 De partea noastră (do): „Noiembrie"

7
■ 11,00 Bud, spaima gangsterilor (f. act/r., Italia/SUA 1982)
■ 13,00 Dur, dar drăguț. Manevre de despărțire (s.p., SUA 1979), cu Robert Wagner, Stefanie Powers
■ 18,55 Toți sub același acoperiș. Cu camioneta prin perete (s. co., SUA 1990), cu Jo Marie Payton-France, Reginald Veljohnson
■ 19,55 Roseanne. Artiștii foamei (s. co., SUA 1988), cu Roseanne Barr, John Goodman
■ 21,15 O bănuială groaznică (thriller politic, Germania 1995), regia Jeannot Szwarc, cu Susanne Schäfer, Sebastian Koch, Michael Greiling. Tînăra și atractiva agentă Anna este introdusă într-o organizație teroristă și primește ca primă sarcină asasinarea unui secretar de stat. După eșuarea atentatului, organizația îi descoperă adevărata identitate...

SAT 1
■ 10,00 Cannon. Un tîlhar ciung (s.p., SUA, 1972); regia Allen Reisner; cu: William Conrad, Aljeandra Rey
■ 13,00 Love Boat. Un „tînăr" de 70 de ani care face jogging (s. familial, SUA, 1977)Cu: Gavin McLeod, Bernie Kopell
■ 16,00 Nava spațială Enterprise. Generația următoare: O misiune amnezică (s. SF, SUA, 1992, partea a II-a); regia Les Landau; cu: Patrick Stewart, Jonathan Frankes
■ 21,15 În toate cazurile - Stefanie. Anxietăți (s. medical, Germania, 1995); regia: Lothar Hans; cu: Kathrin Waligura, Martin Halm
■ 23,15 Actele 95/39 - Reporterii descoperă, cu Ulrich Meyer

RTL Television
■ 10,05 Clanul din California (ep. 1605)
■ 14,00 Hobby-ul ei este crima. Un cadavru în plus (s.p.)
■ 19,00 O familie grozav de drăguță (r)
■ 21,15 O femeie este hăituită. Marfa periculoasă
■ 23,15 Extra - Magazinul RTL, cu Birgit Schrowange

RAIDUE
■ 11,45 Vor fi renumiți (telefilm)
■ 18,25 Un medic printre urși (telefilm)
■ 19,35 În călătorie cu „Senin variabil", de Osvaldo Bevilacqua
■ 19,45 Hunter (s)
■ 21,40 Inspectorul Derrick: „Fata polițistului" (telefilm)

EUROSPORT
■ 9,30 Sărbătoarea preolimpică - 300 de zile înainte de deschiderea Jocurilor Olimpice de vară de la Atlanta (r)
■ 14,00 Automobilism - Formula 1. Marele Premiu al Portugaliei de la Estoril (r)
■ 18,00 Motociclism. Marele Premiu al Argentinei de la Buenos Aires (r)
■ 19,30 Automobilism - Formula 1. Marele Premiu al Portugaliei de la Estoril (r)
■ 23,00 Fotbal. Eurogoluri - secvențe spectaculoase din meciurile desfășurate în cadrul Campionatelor naționale ale țărilor europene

INTEGRAMA ZILEI

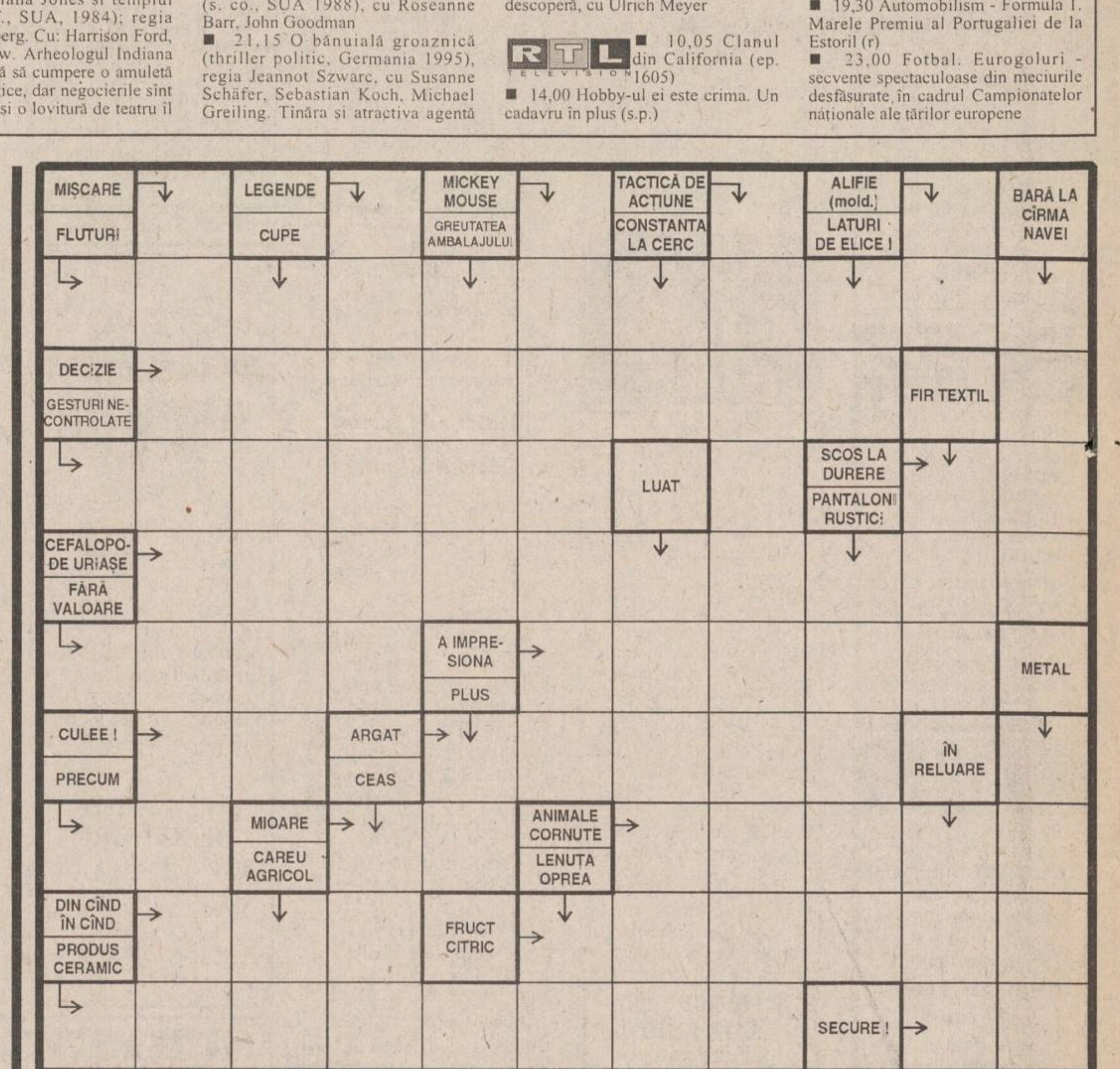

Monitorul - cotidian de informații
Str. Smîrdan nr. 5 ■ Tel. 17.25.57; 271271; 271333; 271467 (centrala) ■ Fax 27.04.15
■ Publicitate tel./fax 14.47.76
■ REDACTOR ȘEF - Dan Radu
■ REDACTOR ȘEF ADJUNCT - Ovidiu Șimonca
■ SECRETAR GENERAL DE REDACȚIE - Marius Cristian

ȘEFI DEPARTAMENTE:
■ Eveniment local: Toni Hritac (int. 110)
■ Investigații: Vali Știrbu (int. 110)
■ Eveniment național și internațional: Cristian Racu (int. 110)
■ Economic: Costel Stroescu (int. 117)
■ Cultură: Dorin Popa (int. 109)
■ Sport: Nicolae Grecu (int. 107)
■ Redactor de serviciu: Constantin Iurașcu (int. 124)
■ Fotoreporter: Constantin Plop
■ Grafică: Lucian Amarii, Daniel Melinte
■ Publicitate: Cristina Labonțu (int. 122, fax 144776)
■ Difuzare: Mihai Tudose (int. 120)
■ Contabilitate: Antoneta Filip (int. 112)

NORD-EST PRESS
- agenție de presă -
Str. Smîrdan nr. 5 ■ Tel. 17.25.57; 271271 (centrala) ■ Tel 14.56.10
■ EDITOR: Mona Dîrțu

EDITOR
NORD-EST
Str. Smîrdan nr. 5 ■ Tel. 17.25.57; 27.12.71 ■ Fax 27.04.15
Director general: ALEXANDRU LĂZESCU
Director editor: FLORIN ZAMFIRESCU
Director de marketing: CEZAR CALUSCHI
Director executiv: GABRIEL RUSU

ABONAMENTELE se pot face la orice Oficiu Poștal din țară.
MONITORUL figurează în catalogul Presei interne la poziția 838.

TIPAR OFFSET: MULTIPRINT, Iași str. Sf. Lazăr nr. 49

Nr. 35, An 2.
Luni,
25 septembrie 1995

monitorul Sport

GRATUIT

SECȚIUNEA B

TENIS Portugalia - România 2-3

România a cîștigat ieri cu 3-2 meciul de tenis disputat la Estoril în compania Portugaliei. Partida a contat pentru Cupa Davis - zona euro-africană, grupa 1. Cele trei victorii ale echipei României au fost obținute de Adrian Voinea (două) și Dinu Pescariu.

Semifinalele Cupei Davis - Grupa Mondială:

Andrei Cesnokov aduce Moscova în pragul delirului

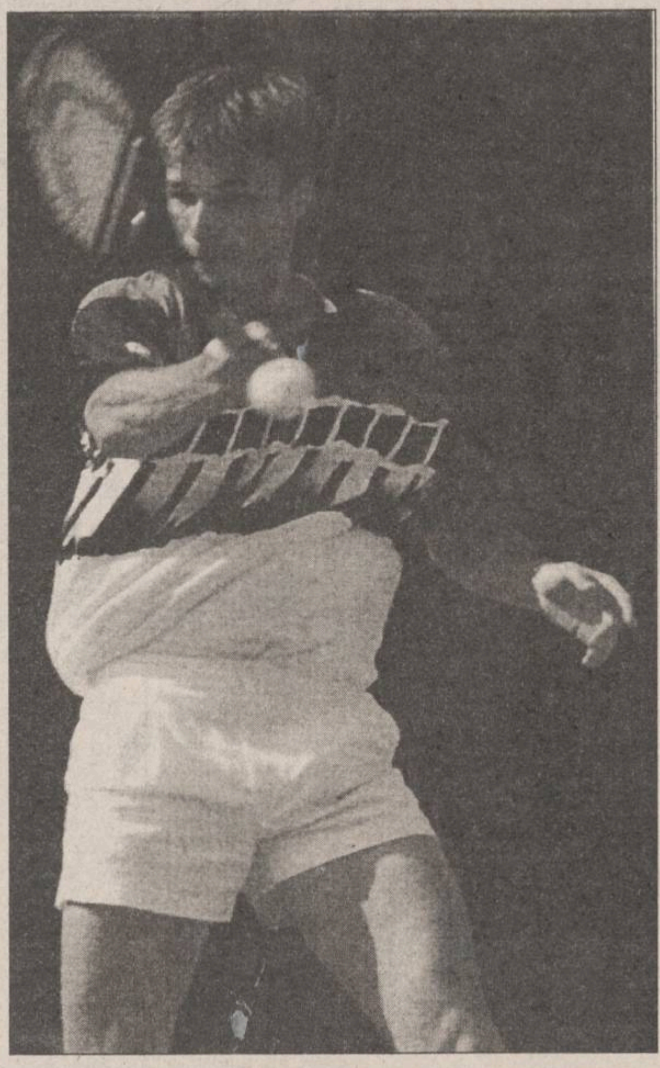

■ *La Moscova: Rusia - Germania 3-2*

Germania a cîștigat ambele partide de simplu, după prima zi în care Becker și Stich au avut de luptat nu numai cu adversarii lor, dar și cu o suprafață de joc impracticabilă. Meciul Cesnokov - Becker a fost întîrziat, datorită faptului că terenul de joc (zgura) mustea de apă. El a fost udat din abundență în cursul nopții de către persoane neidentificate. "***Nu am jucat în viața mea pe un astfel de teren. Am avut senzația că fac jogging pe plajă. Eu știu că există reguli despre cum trebuie să arate o suprafață***" a declarat Boris, după ce l-a învins în 4 seturi pe Andrei Cesnokov (6-7, 6-3, 7-6, 7-5). Stich, însă, s-a acomodat repede: "***Cred că rușii au avut probleme mai mari de adaptare la condițiile de joc, decît noi***". După ce a fost învins de Michael, Kafelnikov a confirmat spusele germanului: "***Mi-a fost foarte greu să mă deplasez. Picioarele mi se înfundau în nisip...***". Scor final: Evgheni Kafelnikov - Michael Stich 1-6, 6-4, 3-6, 4-6. După un meci dramatic la dublu, rușii au reușit să relanseze disputa: Kafelnikov / Andrei Olhovski - Becker / Stich 7-6, 6-4, 2-6, 6-7, 7-5; Evgheni Kafelnikov - Bernd Karbacher 6-1, 7-6, 6-2. Iar după primul meci de simplu de duminică, Rusia a egalat. În această partidă, profitînd de forfaitul lui Becker, Evgheni Kafelnikov l-a învins pe Bernd Karbacher 6-1, 7-6, 6-2. Ultimul meci de simplu, Andrei Cesnokov - Michael Stich, decisiv pentru calificarea în finală, a fost deosebit de dramatic. Andrei Cesnokov a pornit bine, cîștigînd primul set cu 6-4. Următoarele două au fost adjudecate de Michael Stich cu același scor: 6-1. Se părea că Germania se îndreaptă către finală. Însă Cesnokov a revenit, cîștigînd al patrulea set cu 6-3. Ultimul set a fost cel mai dramatic, ambii jucători trecînd pe lîngă victorie. Cesnokov, susținut puternic de entuziastul public moscovit, se dovedește mai bine pregătit psihic și reușește să cîștige setul (14-12 !) și acest meci-maraton (4 ore și 19 minute).

■ *La Las Vegas: SUA - Suedia 2-1*

La Las Vegas, SUA conduce, după primele două zile, Suedia cu 2-1. În meciurile de simplu din prima zi, Pete Sampras l-a învins pe Thomas Enqvist cu 6-3, 6-4, 3-6, 6-3, iar Andre Agassi pe veteranul Mats Wilander cu 7-6, 6-2, 6-2. Încurajat de prezența antrenorului său Tim Gullikson în tribune, Sampras s-a dezlănțuit în fața tînărului Enqvist, debutant în Cupa Davis. Americanul a servit 24 de ași, făcîndu-l pe Thomas să declare după meci: "***Cînd Sampras lovește mingea așa cum a făcut-o astăzi, este imposibil de învins***". În timpul următorului meci, dintre Agassi și Wilander, Pete a stat în tribună alături de Tim Gullikson, refăcut după o operație pe creier: "***Este minunat că s-a însănătoșit și mă poate susține din nou***" a spus Sampras. În ceea ce îl privește pe Agassi, el a avut unele dificultăți în primul set, atunci cînd Wilander a reușit un break la 5-5. Totul s-a terminat, însă, după numai trei seturi. "***Conducem cu 2-0, dar întîlnirea nu este cîștigată, deocamdată***" a spus Andre. Sîmbătă, în meciul de dublu, cuplul Todd Martin/ Jonathan Stark a pierdut în trei seturi în fața "binomului" Stefan Edberg/ Jonas Bjorkman: 3-6, 4-6, 4-6, scorul general devenind 2-1. Agassi, rănit la mușchii pectorali, a abanonat, fiind înlocuit pentru meciul de simplu de azi-noapte de Todd Martin.

CICLISM

Jalabert cîștigă "La Vuelta"

Învingătorul, împărțind autografe

Pe un traseu de 41,6 km, în jurul localității Alcala de Henares, s-a disputat penultima etapă a Turului Spaniei, contracronometru cu plecare la un singur minut distanță, în ordinea inversă a clasamentului general. Cei mai buni timpi pînă la plecarea favoriților au aparținut ex-sovieticilor Ugrumov (Gewiss Ballan), Ekimov (Novell) și Bobrik (Gewiss), primul fiind înregistrat cu 51'37", următorii cu 18, respectiv, 21" întîrziere. În final, cel mai bun timp a fost realizat de spaniolul Abraham Olano (Mapei GB), care cîștigase și contracronometrul din etapa a VII-a, fiind considerat mare favorit (49'37,64" - un timp considerat de comentatorii "Eurosport" drept extraordinar), urmat de Johan Bruynell (ONCE) - la 1'04" și Melchior Mauri (Spania - ONCE) - la 1'19". Laurent Jalabert, liderul clasamentului intermediar, plecat ultimul, a înregistrat al cincilea timp, cu o diferență de 2'06" față de învingător, reușind astfel să-și păstreze tricoul galben.

Ultima etapă, disputată ieri pe traseul Alcala de Henares - Madrid (171 km) s-a încheiat cu victoria germanului Marcel Wüst (Telekom) cu timpul de 4 h 14'59", urmat de danezul Jesper Skibby (TVM) și un alt german, Stefan Wessemann (Telekom), în același timp cu învingătorul. Victoria finală a revenit francezului Laurent Jalabert (ONCE), cu timpul de 92 h 93' 94". El a fost urmat în clasamentul general de spaniolul Abraham Olano, la 4'22" și belgianul Johan Bruynell, la 6'48". **(G. ANGHEL).**

Campionatul italian de fotbal - Serie A, etapa a IV-a

Lazio, ținută în șah de Udinese

■ *în Serie B, Brescia a preluat conducerea*

■ **Cremonese - Roma 0-1 (0-0).** A înscris Garzya (autogol, min. 68).

■ **Lazio - Udinese 2-2 (2-0);** Au înscris Signori ('13, din penalty), Fuser ('42) / Helveg ('72), Bierhoff ('88).

■ **Milan - Atalanta 3-0 (1-0)**; Au înscris Desailly ('25), R. Baggio ('87) șI Di Canio ('90).

■ **Napoli - Inter 2-1 (1-0)**; Au înscris Imbriani ('31), Buso ('65) / Fontolan ('46).

■ **Parma - Fiorentina 3-0 (2-0)**; Au înscris Stoicikov ('35), Crippa ('40), Benarrivo (' 65).

■ **Piacenza - Bari 3-2 (1-0)** ; Au înscris Caccia ('42 și '48), Piovani ('51) / Protti ('84) și Pedone ('90).

■ **Torino - Sampdoria 1-1 (0-0)**; Au înscris Rizzitelli ('63) / Maniero ('58).

■ **Vicenza - Padova 2-1 (1-1)**; Au înscris Murgita ('14), Otero ('83) / Amoruso ('20).

Rezultatele etapei a V-a din serie B: Brescia - Salernitana 1-0; Cesena - Perugia 2-0; Cosenza - Chievo 1-3; F.Andria - Ancona 1-2; Foggia - Reggina 0-0; Genoa - Reggiana 1-1; Lucchese - Palermo 0-0; Pescara - Venezia 2-1; Pistoiese - Avellino 1-1; Verona - Bologna 1-1.

În clasament, Brescia conduce cu 11p , urmată de Verona cu 10 p, Bologna și Foggia cu cîte 9 puncte.

Formula I - Marele Premiu al Portugaliei de la Estoril

Scoțianul David Coulthard la prima victorie din cariera sa

■ *Michael Schumacher a mai făcut un pas mare spre cîștigarea titlului mondial*

Ultima oară cînd un scoțian a cîștigat un concurs de Formula I a fost pe data de 5 august 1973. Atunci celebrul Jackie Stewart învingea la Nurburgring.

Dacă ne gîndim și cît de mult îi "iubesc" scoțienii pe englezi, atunci ne dăm seama cît de prețioasă este victoria lui David Coulthard, obținută ieri pe circuitul de la Estoril, în cadrul Marelui Premiu al Portugaliei. Ca un făcut, după ce a aflat că va fi dat afară de Frank Williams, scoțianul David Coulthard a început să piloteze din ce în ce mai bine, vrînd parcă să arate englezului că a făcut o eroare cînd s-a dispensat de serviciile sale.

Cursa de la Estoril a avut un început dramatic, cînd imediat după start Luca Badoer și Ukyo Katayama s-au acroșat (se pare că din vina lui Badoer), urmarea fiind că mașina Tyrell a japonezului a făcut mai multe tonouri, după ce s-a izbit mai întîi de glisierele de securitate, oprindu-se cu roțile în sus. Din fericire Katayama, dus de urgentă la spital, a scăpat doar cu spaima și cîteva vînătăi la coate și genunchi.

După cum a pilotat Coulthard în acest week-end, problema învingătorului la Estoril nu s-a pus nici un moment. După ghinioanele de la Spa și Monza, unde l-a "trădat" mecanica mașinii, David a reușit să obțină în Portugalia și "pole-position" și victoria în cursă, pilotînd în forță, la atac, dar practic fără greșeală. Însă toți ochii au fost ațintiți asupra duelului pentru locul II, disputat între Hill și Schumacher, duel ce trebuia să lămurească situația viitorului campion mondial. Damon Hill a pierdut acest duel din trei motive. În primul rînd a ales tactica a numai două opriri la stand (față de trei opriri ale lui Schumacher), mașina sa fiind în finalul cursei mult mai greu de ținut pe pistă. În al doilea rînd a pierdut peste 6 secunde în plus la prima trecere pe la stand, cînd șurubul de la roata dreapa spate s-a blocat pentru cîteva momente. Si, nu în ultimul rînd, Damon a pierdut încă cel puțin 6 secunde cînd, imediat după ieșirea de la stand, i-a fost frică să-l depășească pe Jean Alesi. După ce acesta a intrat la boxe, Hill a realizat un tur de pistă cu 3 secunde mai rapid! Nu poți fi campion mondial Damon Hill dacă ți-e frică să depășești piloții mai dificili, care nu cedează locul cu una cu două!

La conferința de presă, Hill recunoștea că doar un miracol l-ar mai putea face campion mondial. Dar duminica ce vine Michael Schumacher va pilota din nou acasă, la Nurburgring, în M.P. al Europei. Si nu credem că va rata ocazia unei victorii, care să decidă practic soarta campionului mondial. Nici noi nu credem în miracole, Damon Hill! **(Victor GRĂDINARIU)**

Clasamentul cursei: 1. Coulthard; 2. Schumacher; 3. Hill; 4. Berger; 5. Alesi; 6. Frentzen.

Clasamentul piloților: 1. Schumacher - 72 p; 2. Hill - 55 p; 3. Coulthard - 39 p.

Clasamentul constructorilor: 1. Benetton Ranault - 100 p; 2. Williams Renault - 88 p; 3. Ferrari - 62 p.

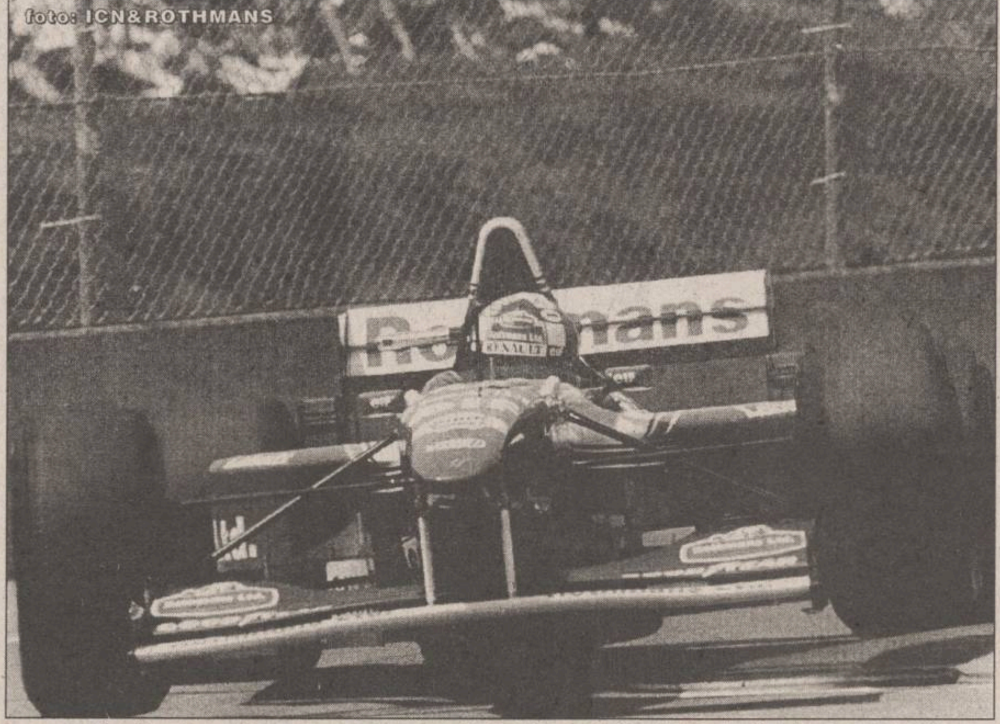

Scoțienii au din nou cu cine se mîndri: David Coulthard a învins la Estoril

Motociclism

Mick Doohan este din nou campion mondial al clasei 500 cmc

Marele Premiu al Argentinei trebuia să decidă ultimul și cel mai important titlu al curselor motocicliștilor, cel de la clasa 500 cmc. Australianul Mick Doohan (Repsol Honda) campionul sezonului trecut și-a trecut în palmares o nouă victorie, a 26-a în carieră cu care a repetat performanța de anul trecut. La antrenamentele cronometrate de sîmbătă, care au stabilit ordinea pe grilă, era cît pe ce să asistăm la o mare surpriză, Neil Hodgson de la echipa particulară "Roc Yamaha" rezistînd multă vreme pe poziția secundă. Scot Russell, care se crede încă pe un "super-bike", a ieșit în parapeți, iar ordinea de start a fost: Cadalora (Marlboro-Yamaha), Doohan, Beattie (Lucky Strike-Suzuki), Hodgson, Criville, Itoh... Ultimii doi, actualii secundanți ai lui Doohan, au toate șansele să fie înlocuiți de spaniolii Carlos Checa și Alberto Puig, mai ales pentru că sponsorul "Repsol" este firmă spaniolă. Doohan, ca de obicei, a plecat catastrofal fiind al zecelea la trecerea de jumătatea primului tur. El a urcat în numai patru ture, treptat, pe locurile VIII, VI, III, II, depășindu-l apoi și pe principalul rival la titlu, Darryl Beattie. Acesta a forțat în ultimele ture depășind de fiecare dată recordul pe circuit dar avansul lui Mick Doohan era prea mare. La conferința de presă, cuvintele lui Cadalora (locul III) au avut mai puțină importanță, Beattie și-a depus "candidatura" pentru titlul viitorului sezon, avînd și cuvinte de laudă pentru actualul campion, Doohan, ultimul ținînd să mulțumească întregii echipe tehnice care l-a ajutat să obțină acest nou succes.

"Legiunea Franceză", Jean-Michele Bayle și Jean-Philippe Ruggia, a plecat de pe primele două poziții la 250 cmc, dar primul a trecut linia de sosire cel care era deja campion mondial Massimiliano "Mad Max" Biaggi, urmat de Harada, Romboni, Jacques și Ruggia.

La 125 cmc, a cîștigat spaniolul Alzamora (Honda), pe următoarele două locuri ale podiumului sosind japonezul Tokudome (Aprilia) și germanul Raudies (HB Honda). **(G.ANGHEL).**

Mary Pierce - învingătoare la Tokio

În finală: Mary Pierce (Franța nr.2) - Arantxa Sanchez Vicario (Spania nr.1) 6-3, 6-3

Pe stadionul "Ariake Colosseum" din Tokyo, tînăra franțuzoaică în vîrstă de 20 de ani, Mary Pierce, a învins-o în finala turneului "Nichirei" (430.000 dolari premii) pe favorita numărul1, Arantxa Sanchez Vicario. "A fost un meci foarte greu, deși a durat numai 73 minute. Arantxa a făcut cîteva mici greșeli în momentele cheie ale partidei. Eu le-am sesizat și am știut să le fructific. Astăzi pentru mine totul a mers perfect" a spus Mary Pierce, care a încasat un cec în valoare de 79.000 $.

COMPANIA DE TURISM
NET
TURCIA - 26.09, 3.10 (2 zile la Istambul) - 100.000 lei
(transport autocar IVECO cu aer condiționat)
POLONIA - 8.10
TIB ' 95: 30.09; 6.10.1995
TRANSPORT NET '95
INTERN ȘI INTERNAȚIONAL, AERIAN ȘI RUTIER
Eliberăm bilete autocar pentru Franța și Germania.
Prin liniile aeriene KLM, TAROM
vă oferim peste 250 de destinații pe 6 continente!
Asigurăm asistență viză Franța.
Ofertă specială (plata și în rate)
EXCURSII ÎN STRĂINĂTATE
Italia, Austria, Spania, Grecia, Egipt,
SUA, Mexic, Africa, China, India.
Informații și înscrieri:
IAȘI - Casa Modei - mezanin - 032-117596
TÎRGU FRUMOS - Telefon 032-712408
PIATRA NEAMȚ - 033-233257
net
KLM AGENT

Fotbal, Divizia Națională, etapa a VII-a

Politehnica a spart Banca Națională

Rezultatele etapei a VII-a

Rapid - Farul 3-4 (0-2)
Ceahlăul - Gloria 1-0 (0-0)
FC Selena - Poli Timișoara 4-1 (3-1)
Univ. Craiova - Sportul Stud. 1-0 (1-0)
Petrolul - FC Inter 1-0 (1-0)
Oțelul - FC Argeș 2-0 (1-0)
FC Brașov - "U" Cluj 1-0 (0-0)
FC Național - Poli Iași 2-3 (0-1)
Dinamo - Steaua 1-1 (0-0)

Etapa viitoare: duminică 1 octombrie

F.C. Inter Sibiu - Universitatea Craiova
Politehnica Timișoara - F.C. Național
Politehnica Iași - Petrolul Ploiești
Universitatea Cluj - Selena Bacău
Sportul Studențesc - Dinamo București
Farul Constanța - Oțelul Galați
Steaua București - Rapid București
F.C. Argeș - Ceahlăul Piatra Neamț
Gloria Bistrița - F.C. Brașov

Un balon de oxigen

■ *F.C. Național - Politehnica Iași 2-3 (0-1)*

Stadion B.N.R., teren ud, timp ploios, spectatori, cca 1000.
Au înscris: Hanganu ('64), Răduță ('90) / Căunei ('20), Ambrosie ('84 și 89).
NAȚIONAL: Ștefănescu - Zegrean, Necula, Ciobotariu, P. Marin - Liță ('60 - RĂDUȚĂ), Potocianu ('46 - Hanganu), Moisescu, R. NICULESCU - Matincă ('46 - Albeanu), Dună.
POLITEHNICA: CÂMPEANU - Abălasei, NEMȚANU, - APACHIȚEI, PARASCHIV, Urdaru ('71 - Pancu) - Kerezsy ('76 - AMBROSIE), Stafie ('47 - Cîmpanu), Căunei - Dobrea, M. NICOLAE.
Cartonașe galbene: Niculescu, Albeanu (Național), Cîmpanu (Poli).
Arbitraj bun: I. Crăciunescu (Rm. Vîlcea), N. Grigorescu (Timișoara), I. Constantinescu (Craiova).
Observator FRF: C. Drăgușin (București).

Sîmbătă, în Capitală, o formație ce cuprinde cel puțin 11 "nume" ale fotbalului românesc, a fost învinsă acasă de o nou promovată fără vedete, dar care a jucat ca o echipă în adevăratul sens al cuvîntului. A fost, poate, răzbunarea băieților noștri față de celelalte evoluții mai puțin fericite din primele trei deplasări. O astfel de ambiție și dăruire în joc a fotbaliștilor ieșeni nu am mai văzut de la barajul de la Brașov și rezultatul a fost în consecință.

Partida a început în nota de dominare a gazdelor care, forțate să scape de lanternă, atacă în valuri, însă Câmpeanu are două intervenții excelente, "neutralizînd" șuturile lui Zegrean (min. 9) și Liță (min. 11). Ieșenii nu rămîn datori și după ce Dobrea (min. 13) reia din voleu pe lîngă poarta o centrare a lui Abălasei, reușesc deschiderea scorului: Apachiței aruncă o minge peste apărarea bancarilor ce făcea pasul la ofsaid, Căunei preia și finalizează din colțul careului mic cu un șut cu exteriorul la colțul lung. Bucureștenii au acuzat faptul că, la această fază, Căunei ar fi fost afară din joc în momentul pasei. Pînă la pauză, gazdele încearcă egalarea în repetate rînduri, dar Niculescu (min. 29 și 32) și Dună (min. 34) greșesc de puțin ținta, iar șuturile periculoase ale lui Liță (min. 35) și Matincă (min. 38) sînt respinse de Câmpeanu. În această perioadă, oaspeții au irosit un contraatac "trei contra doi" în min. 37, cînd Kerezsy a fost blocat in extremis.

Cu totul surprinzător, ieșenii nu s-au mulțumit cu scorul de la pauză și au ratat două imense ocazii de gol prin ghinionistul Dobrea, care, în min. 48, nu s-a descurcat față în față doar cu Ștefănescu, iar peste 10 minute a reluat cu capul în bara transversală mingea centrată de M. Nicolae. Și, cum ratările se răzbună, gazdele reușesc egalarea în min. 64 prin Hanganu, care a trimis din careu în plasă balonul respins de Câmpeanu la șutul lui Niculescu. Golul egalizator fusese anunțat de o mare ocazie a lui Răduță (min. 61), cînd Apachiței a respins cu capul de pe linia porții. Finalul e dramatic, ambele combatante căutînd lovitura decisivă. Cei ce reușesc sînt oaspeții, care înscriu de două ori prin nou intratul Ambrosie. În min. 84, acesta trimite cu capul balonul centrat de Dobrea în plasă, iar în min. 89, după ce s-a jucat puțin cu portarul gazdelor a finalizat o cursă solitară de la mijlocul terenului. Și dacă șutul lui Pancu de la 30 m (min. 88) își găsea ținta, echipa ieșeană putea face chiar scor! În prelungirile partidei, Răduță profită de faptul că echipa noastră se gîndea la... șampanie și reduce diferența, dar meciul fusese jucat. Splendidă victorie ieșeană, în urma unui meci care ar merita un premiu de frumusețe...

Daniel Căunei și Adrian Ambrosie, autorii golurilor victoriei de la București

■ *Culese din "Parcul cu platani"*

■ Înaintea meciului, Ambrosie își manifesta regretul că nu figurează printre titulari, deoarece se simțea într-o formă de zile mari. A jucat 20 de minute și a înscris două goluri. Dacă juca de la început și avea aceeași eficacitate (un gol la 10 minute), ce ieșea?

■ Dacă gazdele au jucat din min. 71 pînă în ultimele minute în 10 oameni datorită lovirii la cap a lui Hanganu, și Poli a evoluat în primele două minute ale reprizei secunde cu un om mai puțin, datorită faptului că Mihai Cîmpanu, înlocuitorul lui Stafie (rămas la cabine), a intrat în min. 47!

■ La București, Poli a avut și o minigalerie formată din 5 inimoși suporteri care au scandat fără încetare numele echipei favorite. Unul dintre ei era chiar fratele absentului Cotan, care a fost menajat în urma accidentării suferite.

■ La început, ieșenii au fost primiți cu urări de... 9-1, dar la sfîrșit ei au fost aplaudați de una dintre cele mai corecte galerii din țară. S-a auzit oare pe Ghencea sau pe Dinamo?

■ Înaintea meciului Silviu Stănescu și Silviu Lung s-au îmbrățișat spunîndu-și "Ce bine ne era pe vremuri, Silvică!". Referirea era evidentă la vremurile de glorie ale Craiovei. La sfîrșitul meciului, Bondrea și Lung au plecat glonț de la stadion, în huiduielile suporterilor bancari. Viață de antrenor...

■ *Declarații după meci*

■ **Leonida Antohi (director tehnic la Politehnica)**: "După meciul de la Timișoara, unul dintre colegii mei de breaslă s-a grăbit să afirme că Iașul n-are ce căuta în D.N. Astăzi, am demonstrat că și el și alții s-au înșelat. Arbitrajul lui Crăciunescu a fost de «top european»!"

■ **Silviu Stănescu (antrenor principal la Poli):** " Meritul victoriei aparține echipei și lui Antohi. Eu am fost, poate, un «porte -bonheur» al echipei! Sincer să fiu, speram un joc bun și un rezultat egal."

■ **Ion Crăciunescu (arbitrul întîlnirii)**: " Poli m-a surprins plăcut arătînd mai multă maturitate decît la baraj. Astăzi a știut ce vrea și a cîștigat!" **(Ovidiu MINEA)**

Accent circumflex

Cum am fost, așa rămînem!

Sîmbătă, pe Arena B.N.R., atmosfera de neuitat a barajului de la Brașov a reînviat: aceeași ambianță de meci decisiv, același suspans pe final, același Ion Crăciunescu la centru, ba chiar și același frenetic cuplu de comentatori de la RADIO NORD-EST. Și, în fine, aceiași protagoniști ieșeni de pe teren, care au reușit (acum, și nu în meciul cu Selena!), spălarea păcatelor de la Timișoara. Oricum ai lua-o, victoria obținută de cei 14 ieșeni pe malurile Dîmboviței nu poate fi catalogată decît ca extraordinară. FC Național, chiar în starea în care se află, are un lot de jucători de invidiat: Zegrean, Necula, Niculescu, Hanganu, Pigulea, Răduță, Bătrînu (toți, internaționali A), Dună și Albeanu, reprezintă valori autentice în peisajul sărac al fotbalului autohton. Iată de ce, după ce am criticat sever pe toată lumea după "isprava" de la Timișoara, trebuie acum să-i felicităm pe artizanii succesului de la București: de la "boss-ul" Dan Cârlan și pînă la cei care au evoluat în teren.

Mai rămîne - zic unii - să ne punem cenușă în cap. Să psalmodiem cu glasul stins: "Iartă, Doamne, condeiul păcătosului, că n-a știut ce scrie!" Nici vorbă! În primul rînd, n-are nici o legătură casa de cultură cu Prefectura: rușinea de la Timișoara e una, biruința de la București - alta! Apoi, am fi prea naivi să credem că această zi fastă, a șters cu buretele tot ce e rău în curtea Politehnicii; lotul e sărăcuț, în continuare, bani nu prea sînt (în ciuda densității acționarilor de la S.C. IASI XXI) și mă îndoiesc că, odată cu redimensionarea băncii tehnice și înjumătățirea colectivului de organizatori de competiții, Dan Cârlan va cădea în brațele lui Ioan Cozaru,sau invers. Mai mult, intuim că semnalele noastre de alarmă, inclusiv polemica nedorită cu patronul firmei LYNX, au folosit și ele la ceva, relansînd ambiții și focalizînd energii.

În sfîrșit, noi, cei de la "Monitorul Sport", cum am fost, așa rămînem, vorba poetului. Suporteri cu inima și ziariști însetați de adevăr, cu condeiul, precum colegii noștri care scriu în celelalte pagini ale ziarului. Sîntem de părere că o presă mobilizatoare, angajată, militantă, monolitică în jurul a ceva sau a cuiva, nu numai că nu folosește, ba chiar poate fi dăunătoare! Vom fi alături de cititori și de adevăr, chiar dacă inima, păcătoasa, bate în continuare pentru Poli! **(Nicolae GRECU)**

Celelalte meciuri ale etapei:

■ **Rapid - Farul 3-4 (0-2).** Au înscris: Tîrțău ('47), I.Chiriță ('70), Fl.Simion('76) / Ceaușilă '22, Șerban ('300, Butoiu ('51), Dinu ('56). Surpriza etapei, în min. 56, tabela de marcaj indicînd un neașteptat 4-1 pentru constănțeni. Eliminarea proaspătului achiziționat pe Litoral Ceaușilă a permis un finiș incendiar al Giuleștinei, dar ... atît!

■ **Ceahlăul - Gloria 1-0 (0-0).** A înscris: Marc ('62 din 11 m). O evoluție slabă a gazdelor, victoria lor datorîndu-se mai puțin penalty-ului acordat, cît, mai ales, formei excelente a portarului bistrițean Costel Cîmpeanu.

■ **Universitatea Craiova - Sportul Studențesc 1-0 (1-0)**. A înscris: Cristescu ('39 din 11 m). Încă o victorie din penalty, în derby-ul dintre oltenii vechi și noi.

■ **Petrolul - FC Inter 1-0 (1-0).** A înscris: Răchită ('16). Același Răchită a ratat un penalty în min. 79.

■ **FC Brașov - "U" Cluj 1-0 (0-0).** A înscris Manole ('70). Victorie cu atît mai prețioasă cu cît golul a fost înscris imediat după ce brașoveanul Niia a fost eliminat pentru cumul de cartonașe galbene. Clujenii încep să se arate ca un team extrem de incomod...

Clasament:

1. Steaua	7	5	2	0	18-7	17 p
2. Craiova	7	4	1	2	9-5	13 p
3. Dinamo	7	4	1	2	11-8	13 p
4. Ceahlăul	7	4	1	2	9-7	13 p
5. Rapid	7	4	0	3	17-9	12 p
6. Gloria	7	4	0	3	8-5	12 p
7. Petrolul	7	3	2	2	12-10	11 p
8. Poli Timișoara	7	3	1	3	18-15	10 p
9. Sportul	7	3	1	3	9-8	10 p
10. FC Argeș	7	3	0	4	11-11	9 p
11. Oțelul	7	3	0	4	9-10	9 p
12. FC Selena	7	3	0	4	10-12	9 p
13. Poli Iași	**7**	**3**	**0**	**4**	**12-20**	**9 p**
14. FC Inter	7	2	2	3	7-7	8 p
15. FC Brașov	7	2	2	3	6-12	8 p
16. Farul	7	2	1	4	12-15	7 p
17. "U" Cluj	7	2	1	4	6-12	7 p
18. FC Național	7	1	1	5	6-17	4 p.

Clasamentul golgeterilor:
6 g - Butoiu (Farul)
5 g - Kovacs (Poli Timișoara), Mateuț (Dinamo)
4 g - Lăcătuș (Steaua), C.Popa (Rapid), Andreicuț (Petrolul), Barbu (FC Argeș), Velcea, Băban și Gușatu (toți de la Poli Timișoara), Ciocoiu (FC Selena), Ambrosie (Poli Iași).

Corespondență din Canada

Dan Melinte premiază pe cel mai bun jucător al Politehnicii

Pentru a contribui și eu la stimularea componenților echipei de fotbal Politehnica Iași în dificila încercare de evitare a retrogradării, am hotărît următoarele:

La sfîrșitul campionatului Diviziei Naționale - ediția 1995-1996 - voi premia cu un televizor color pe acel jucător din echipă care va realiza cea mai ridicată medie a notelor de-a lungul întregului campionat cu următoarele două condiții:

1. Jucătorul respectiv să fi evoluat în cel puțin 18 din cele 34 de etape cîte programează ediția 1995-1996 a Campionatului Diviziei Naționale.

2. Echipa să se fi salvat de la retrogradare.

Notele pe care le voi lua în considerare vor fi cele acordate de cronicarii "Gazetei Sporturilor" prezenți la partidele echipei noastre.

Toronto, 23.09.1995

Fotbal Divizia A

Electroputere cîștigă derby-ul

■ *Sucevenii - trei goluri în 5 minute*

În cadrul etapei a V-a a Diviziei A, s-au înregistrat cîteva rezultate interesante. Derby-ul seriei I s-a disputat la Craiova, unde Electroputere a dispus clar, cu 4-1, de Dacia Unirea Brăila, golul de onoare al oaspeților fiind semnat de ex-ieșeanul Marcel Cojocaru (4 goluri din totalul de 5 al brăilenilor). Fosta echipă a lui Marcel (și fosta noastră rivală pentru D.N), Cetatea Tg. Neamț a pierdut la Cîmpina (0-3) și a preluat lanterna. Remarcabilă este performanța piteștenilor de la Dacia, care au învins la Galați cu 2-1, pe Constant. La Cîmpulung, prima victorie pentru ARO, prima înfrîngere a lui Rocar: 1-0. Alte rezultate: FC Onești - Metalul Plopeni 3-1; Metrom Brașov - Oțelul Tîrgoviște 3-2; Portul Constanța - Dunărea Călărași 2-0; Gloria Buzău -IEELIF Slatina 3-1; Steaua Mizil - Tractorul Brașov 1-0.

Clasament: 1. Electroputere 12 p; 2. Poiana 10 p (6-2); 3. FC Onești 10 p (5-3); 4. Gloria Buzău 10 p (7-6)... ... 14. Tractorul 5 p (2-3); 15. Metalul Plopeni 5 p (4-10); 16. Constant 4 p (3-6); 17. IEELIF 4 p (6-10); 18. Cetatea 4 p (3-7).

În **seria a II-a,** derby-ul s-a jucat la Reșița, unde UTA a cucerit un extrem de prețios punct pe terenul liderului de pînă acum, echipa locală CSM (1-1). Deși, în urma acestui egal, arădenii pierd... trei puncte, valoarea rezultatului de la Reșița se va vedea ulterior. Gaz Metan Mediaș ciupește un scor alb pe terenul capricioasei Corvinul și trece în fruntea clasamentului adevărului, dar noul lider se numește A.S.A. Tg. Mureș, ca urmare a scorului fluviu înregistrat în fața "lanternei" FC Vîlcea (5-0). Meciul zilei a fost la Suceava, între Bucovina și FC Maramureș. Jucătorii oaspeți au condus cu 1-0 pînă aproape de final, dar în ultimul sfert de oră sînt eliminați trei maramureșeni! Rezultatul e logic, în min. 85, gazdele reușesc egalarea și mai înscriu pînă la fluierul final încă două goluri unei echipe decimate!

Alte rezultate: Foresta Fălticeni - Gloria Reșița 4-0; Jiul Petroșani - CFR Timișoara 3-0; Olimpia Satu Mare - FC Bihor 2-0; Minaur Zlatna - Minerul Motru 2-0; Unirea Dej - Unirea Alba Iulia 3-0.

Clasament: 1. A.S.A. 12 p (12-6); 2. Jiul 12 p (8-3); 3. CSM Reșița 11 p; 4. Foresta 10 p (8-3); 5. Gaz Metan 10 p (5-3)... ... 13. Unirea Alba Iulia 4 p (6-7); 14. Minerul Motru 4 p (4-8); 15. Maramureș 4 p (5-10); 16. CFR Timișoara 4 p (6-12); 17. Gloria Reșița 4 p (3-10); 18. FC Vîlcea 1p . **(GIN)**

O victorie prețioasă

■ *Oțelul Galați - FC Argeș 2-0 (1-0)*

Stadion Oțelul, 5000 spectatori.
Oțelul: Chebuțiu - Bosînceanu, Pelin, G. Ioan, Tofan - Mogoșanu, SPIREA, MALEȘ, TĂNASE -V.Ion, CORNEA.
F.C. Argeș: Ungurianu - Cristescu, Mocanu, V. Popa, Ghergu - G. Dumitru, Crivac, SCHUMACHER, Ceaușu - Negru, Barbu.
Arbitru: Gh. Constantin (Rm. Vîlcea).

După galopul de sănătate din fața brașovenilor de acum două etape, gălățenii au abordat cu teamă partida cu Argeșul, știut fiind că în aprilie, urmașii lui Dobrin au cîștigat la Galați cu 2-1. În fața unui adversar redutabil și avînd în vedere situația precară din clasament, gazdele încep cu teamă, avînd prima ocazie clară în min. 21, chiar faza din care s-a deschis scorul: Tofan șutează la o centrare a lui Tănase **(foto)**, portarul respinge, dar Maleș, aflat în apropiere, reia și înscrie. Pînă la pauză mai notăm doar o singură ocazie: în min. 27, la o lovitură liberă din apropierea centrului terenului, Spirea îl lansează pe V. Ion, dar acesta ratează.

Repriza secundă își modifică aspectul, meciul crescînd în spectaculozitate prin ieșirile mai decise ale argeșenilor în atac, care mizează mai mult pe contre decît pe faze elaborate. Încercările lui Schumacher de a dinamiza jocul nu dau rezultate, el fiind puțin înțeles de coechipieri. Văzînd că oaspeții nu echilibrează jocul și marcați de fragilul avantaj, gălățenii apasă pe accelerator și reduta argeșeană mai cedează încă o dată, în min. 67: după o cursă spectaculoasă, V. Ion centrează lui Cornea, iar acesta reia în plasă fără speranțe pentru Ungurianu. Urmează cîteva minute de foc, în care ambele echipe trec pe lîngă gol cîte o dată: min. 71 - V. Ion; min. 75 - Priseceanu. În final, gazdele, mulțumite de rezultat, practică un joc de așteptare, obținînd o victorie cu atît mai prețioasă cu cît, pentru ei, urmează un program deosebit de dificil: cu Farul în deplasare și cu Steaua, acasă! **(Costel FILIP)**

Triunghiul promovatelor

■ *F.C. Selena Bacău - Poli Timișoara 4-1 (3-1)*

F.C. Selena: Bogdan - JERCĂLĂU, Gireadă, Fl. Ionescu, MUNTEANU - Rotariu ('82 - Căpușă), Zlati, Pavel, FIRICI ('73 - Serea) - Scînteie, Ciocoiu.
Poli: Almășan - CONTRA, Macavei, Pelici, Ivan - Contescu, Velcea, CĂLIN, Kovacs - GUȘATU ('76 - Sandu), Băban.
A arbitrat bine M. Lică (Constanța).

O primă repriză dominată clar de Selena, care deschide scorul în min. 3 printr-un penalty acordat în urma unui henț în careu al lui Macavei, la o centrare a lui D. Munteanu. În min. 33, Firici profită de o degajare greșită a unui apărător bănățean, preia și șutează plasat pe jos de la marginea careului. După ce Gușatu reduce din handicap (min. 40 - "cap" de la 11 m la o centrare de pe dreapta a lui Gușatu), Ciocoiu restabilește diferența trei minute mai tîrziu: tînărul "selenar" pătrunde în careu talonat de un adversar și șutează pe lîngă Almășan ieșit pentru a-i închide unghiul.

După pauză, mulțumite de rezultat gazdele reduc motoarele, dar contraatacurile timișorene nu au consistență. Astfel încît, Ciocoiu pecetluiește scorul final, în min. 88, după o combinație cu Căpușă și cu largul concurs al lui Almășan. Victorie logică a Selenei, care face și mai ciudat fotbalul românesc. Priviți rezultatele dintre noile promovate: Poli Timișoara - Poli Iași 9-1; Poli Iași -Selena 3-0; Selena - Poli Timișoara 4-1. Cine să mai înțeleagă ceva? **(Marius AMBROSI)**

amplificatoare
frecvențmetre
circuite de înaltă frecvență
link-uri
feed-ere
aparatură medicală
receptoare
CARCASE
rack-uri
distribuitoare
mixere
TEKO
multimetre
osciloscoape
101 modele pentru
interfoane
testere
emițătoare
indicatoare digitale
genaratoare de semnal
amplificatoare de antenă
echipamente portabile sau staționare
telecomenzi auto, audio-video sau universale
etc
BRECO Electric PULS
tel. 213284
fax 230094

BURSA MOLDOVEI SA Ring 2
organizează
ședința de licitație cu obiecte de artă și antichități
în data de *30 septembrie 1995*, ora *10.00*
la sediul din Piața Unirii nr. 5.
La sfîrșitul ședinței de licitație va avea loc o prezentare cu vînzare de parfumuri ale firmei "CORANIA" - MARSEILLE
(premiată cu OSCAR pentru export).
Se vor licita:
■ obiecte din aur - argint, ceramică - sticlă - porțelan ■ pictură de: OCTAV BĂNCILĂ, ADAM BĂLTEANU, NICOLAE POPA, C. Radinshi, N. Constantin ■ sculptură de R. P. Hette, Marcel Guguianu ■ icoane - obiecte de cult ■ țesături ■ diverse obiecte de colecție.

IRIDEX GROUP PLASTIC SRL
Șoseaua Ștefănești 6-8, București
Tel. 01/2404040, 2404041, fax 01/2404042, 3302463
Produce și comercializează la prețuri foarte avantajoase
MATERIALE DE CONSTRUCȚII DIN MASE PLASTICE
☑ plasă înlocuitor rabit
☑ plasă reflectorizantă pentru împrejmuit lucrări în construcții
☑ panouri semnalizare rutieră cu elemente reflectorizante
☑ plasă protecție pentru exteriorul schelelor
☑ grilă de avertizare pentru cabluri și conducte
☑ plasă pentru combaterea eroziunii de suprafață și pentru terenurile în pantă
☑ plasă pentru armarea patului de pozare a conductelor cu dimensiuni mari
☑ plasă pentru protecția izolațiilor anticorozive a conductelor metalice

S.C. PECO IAȘI S.A.
str. Zugravi 24, tel. 032/142780; telefax 032/210013
ASOCIAȚIA "PRODUSE PETROLIERE" PROGRAMUL ACȚIUNII SALARIAȚILOR AL SC PECO IAȘI SA
ANUNȚĂ
convocarea adunării generale a acționarilor SC PECO IAȘI SA și a membrilor "Asociației PAS" la data de 27.09.1995, ora 14,00, în sala mare a Prefecturii Iași, cu următoarea ordine de zi:
1. Modificări la statutul actual al societății.
2. Modificări la Consiliul de Administrație.
3. Prezentarea programului de distribuire a acțiunilor.
4. Diverse.

PANORAMIC

Fotbal - Divizia B

ÇFR - din nou înfrîntă în deplasare

Rezultatele etapei a VII-a: Chimica Târnăveni - CFR Pascani 5-1, FC Acord Focșani - Rafinorul Dărmănești 1-0, Mureșul Toplita - Romgal Romanu 4-0, Petrolul Brăila- Harghita Odorhei 5-0, Zimbrul Siret - CFR Fortus Iași 2-1, Petrolul Moinești - FC Sf. Gheorghe 5-0, Minerul Comănești - Petrolul Berca 2-0, Melana Săvinești - Minerul Vatra Dornei 3-0, Letea Bacău - As Prod Cîmpineanca 1-0, Sp. Municipal Vaslui - Vrancart Adjud 1-0. În clasament continuă să conducă Petrolul Brăila, cu 18 puncte, urmată de Petrolul Moinești și Melana Săvinești (cu câte 16 puncte). CFR Fortus se află pe locul 16-17, la egalitate de puncte și golaveraj cu Vrancart Adjud.

Campionatul national de rugby, etapa a 6-a

Dinamo - învinsă la Cluj

În meciurile etapei a VI-a a Campionatului național de rugby - prima grupă valorică - disputate la sfîrșitul săptămînii trecute, s-au înregistrat rezultatele: Universitatea Cluj - Dinamo 16-8; Farul Constanța - Rulmentul Bîrlad 31-9; Grivița Castor București - Știința Petroșani 25-8; Steaua - Minerul Lupeni 30-8; Metrorex - CFR Constanța 30-15; "U" Remin Baia Mare - Universitatea Timișoara 24-3. În clasament, pe prima poziție se află Farul Constanța cu 16 puncte, urmată de Grivița Castor și Universitatea Cluj - fiecare cu 14 puncte.

Judo

Competiţi necesare cu bani puţini

Sîmbătă și duminică, CSS Unirea Iasi (director prof. Viorel Hudac) a organizat "Cupa Tînărului Judoka" la nivelul copiilor și juniorilor (băieți și fete), competiție foarte utilă în vederea participării la Campionatele Naționale ce vor avea loc la Pitești (3-5 noiembrie), la care au participat peste 90 de sportivi de la clubul organizator, de la clasele speciale ale Școlii 28 "Mihail Codreanu" și CSS 2 Galați (sîmbătă) și CSS Bacău (duminică). Vă prezentăm în continuare primii clasați, pe categorii de greutate și vârstă, în cele două zile de concurs: Daniel Chiperi (27 kg, copii născuți în anii '85-'86, CSS Unirea), Răzvan Curelariu (CSSU, 30 kg), Andrei Mahalu (CSSU, 35 kg), Ionuț Pascu (CSSU, '84, 30 kg), Marian Cujbă (Galați, '84, 33 kg), Claudiu Ștefan (Galați, '83, 30 kg), Alina Iacob (Galați, junioare, 30 kg), Simona Alupei (CSSU, jun., 34 kg), Alina Cojocaru (CSSU, jun., 48 kg), Gabriela Bambu (CSSU, jun., 52 kg), Mona Ștefănescu (CSSU, jun., 61 kg), Mariana Dumitrașcu (Galați, jun., 66 kg), sîmbătă. Duminică: Bogdan Prisecariu (CSSU, '84, 30 kg), Andrei Creangă (Bacău, '84, 45 kg), Ionuț Mistreanu (CSSU, '85, 27 kg), Răzvan Curelariu (CSSU, '85, 32 kg), Remus Hilițanu (CSSU, '88, 25 kg), Simona Alupei (CSSU, '84, 30 kg).

Am rămas cu o singură nelămurire: cum de mai vin la aceste competiții arbitrii și asistența medicală, pentru baremurile de 1008 și respectiv 584 lei pe reuniune? **(G. ANGHEL)**

Handbal, divizia B

Avem adversari în serie?

■ *Politehnica Iași - S.C.C.M. Focșani 31-22 (19-8)*

POLITEHNICA: Spiridon (13 intervenții decisive), Fotache (11 i.d.) - Adam (3 goluri), Bărdiță (1), Chitoroagă (2), Gheorghiu (3), Ciocoiu (3), Stanciu (13), Arvinte, Aanicăi (5), Chirilă (1), Săcăleanu. Antrenori: D. Olteanu și T. Daian.

S.C.C.M.: G. Ionică (9 i.d.), Marin (8 i.d.) - C. Ionică (3), Potolea (5), Vrînceanu, Gheorghe, Pandelea, Onică (2), Nelu (6), Zarzaliu (6), Mihail. Fără antrenor, fără delegat.

ARUNCĂRI DE LA 7 METRI: 5 (toate transformate, 3 Stanciu, 2 Ciocoiu) - 2 (una transformată - C. Ionică)

ELIMINĂRI DE DOUĂ MINUTE: 2-4.

AU ARBITRAT: I. Sava, G. Olariu (Bacău)

La nivelul diviziei B, orice echipă care vine la Iași știe că nu poate încerca decît limitarea proporțiilor scorului, pentru a nu încasa o bătaie soră cu moartea. I-am înțeles, astfel, și pe vrînceni, de ce s-au prezentat în delegație redusă, dar rămîne, în continuare, absența spectatorilor din tribunele Sălii Polivalente. Pînă și galeria dirijată de Costică Caba, este o minimă - palidă - decibelă amintire a celei din alte vremuri. A devenit atît de plat "traseul local" al ieșenilor, atît de plictisitor? Atunci sînteți așteptați în deplasări!

Antrenorii ieșeni au început cu Gheorghiu coordonator, Chirilă și Chitoroagă extreme, Adam și Ciocoiu interi, iar pivotul nu cred că mai are rost să-l mai amintesc. În poartă, în prima repriză, Spiridon. Au condus oaspeții o singură dată, 0-1, dar Poli a ajuns repede la 9-3 (min. 14). Chirilă, care a ratat de trei ori singur cu portarul, a fost înlocuit cu Aanicăi, acesta a înscris repede două goluri, contraatacurile Chitoroagă-Stanciu încheiate cu "aeriene" au mers din ce în ce mai bine, astfel că după rezultatul de la pauză era așteptat un 40 la ... pentru Poli.

Intrat imediat după reluarea jocului în poarta echipei gazdă, Fotache și-a făcut datoria, dar colegii săi, pe contraatac, mai mult au ratat, atît fazele dorite, de spectacol, cît și pe cele"clare". Nici măcar avantajul de 12 goluri, înregistrat de patru ori, nu reflectă diferența de valoare dintre cele două echipe. În privința golaverajului, să sperăm că îngrijorarea prof. D. Olteanu, nu va avea temei. Doar absența, în continuare, a interilor, poate constitui un motiv de îngrijorare, atacul pozițional fiind "cartușul orb" al ieșenilor. Ca să nu mai amintim că înrolarea în "legiunea franceză" a lui Nelu Zepciuc este o mare pierdere... Cale lungă, pînă la promovare! **(G. ANGHEL)**

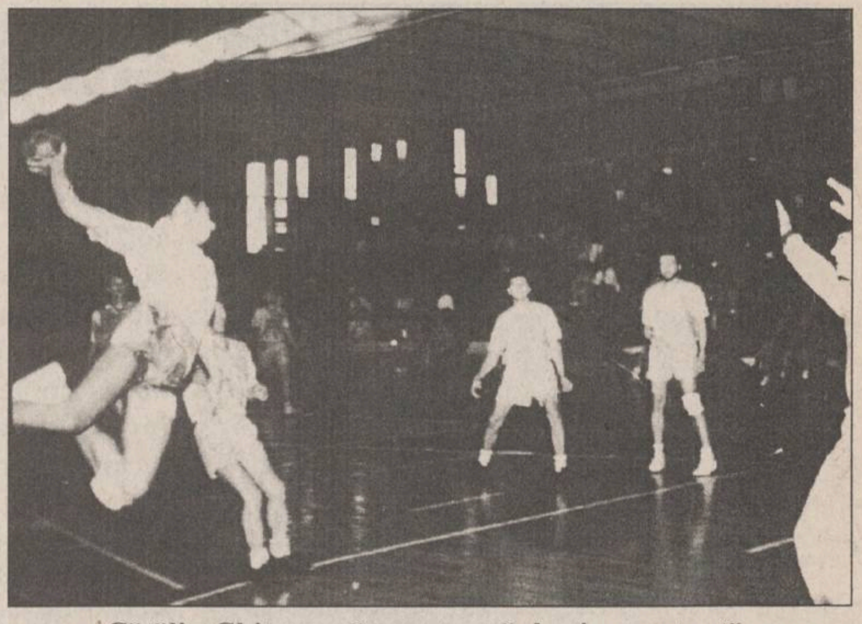

Cătălin Chitoroagă, o extremă de circumstanță.

Rugby, Divizia A2

Rămînem în grafic

■ *Politehnica-Agronomia Iași - IMG Policolor București 24-19 (19-7)*

Partida ca atare se anunta deosebit de interesantă, pentru că teoretic era destulă miză în joc. Dînd întîietate oaspeților, să precizăm că se aflau, înaintea meciului de la Iași, pe primul loc în clasament, cu trei victorii, dintre care una extrem de importantă, cea împotriva sucevenilor (etapa trecută, 18-10). Cea de pe Copou ar fi constituit realmente un pas mare spre promovare. În tabăra ieșeană era interesant de urmărit reacția jucătorilor, care nu puteau să nu fie afectați de retragerea sponsorizării. Ambițiile care se nasc în aceste momente de cumpănă, aveau să apară firesc, dar după o mică... grevă, în care jucătorii au cerut la modul cel mai categoric demisia antrenorilor Petre Florescu și (curios!, poate din inerția gestului) Emanuel Mihai. Nu s-au dezbrăcat pînă ce aceștia nu au promis că se vor retrage (măcar primul de s-ar ține de cuvînt!).

Partida odată începută, puținii spectatori aveau să asiste la un extraordinar spectacol rugbystic, cum de mult nu s-a mi văzut la Iași. Bucureștenii țînteau victoria cu orice preț avînd în Ralea un transformeur de înaltă ținută. Ei vor fi dealtfel cei care vor deschide scorul în urma unei încercări obținută după multe minute de atac susținut în butul advers (Jian plus transformare Santioneanu). Imediat, însă, ieșenii vor lua conducerea prin eseurile lui Luca și Miron, ambele adevărate lecții specifice fiecărui compartiment în parte, treisferturi respectiv înaintare. Scorul înregistrat la pauză va fi stabilit de Balcan (a cărui revenire în echipa ieșeană este benefică), după o pasă a lui Leaua dată printre picioare, preluată de Kover (ultimele două încercări au fost transformate de Iftode). Dacă totul ducea spre o victorie clară a ieșenilor repriza a doua va aduce și reversul medaliei: o dominare cvasi-totală a IMGB, concretizată în doar 23 de minute prin 12 puncte, înscrise de Ralea (3 l.p. și un drop). Finișul a fi dramatic. Cînd probabil se terminase timpul de joc, același excelent Luca întoarce o fază de atac a oaspeților (ce se dorea și părea chiar a victoriei) înscriind după o cursă plină de peripeții, în care zeița Fortuna și-a avut și ea un rol. Scor final: 24-19, ce consfințește o victorie muncită, care ne acordă în continuare reale șanse de promovare.

Au jucat pentru noi: Tibichi, Cucuteanu, Elisei - Tănase, Miron - Cojocaru, Nedelcu (Enache), Clapon - Iftode, Luca - Leaua, Manole - Balcan, Radu - Kover, echipă care nu a semănat (ca întotdeauna, de altfel) cu cea scrisă pe foaia de arbitraj de antrenorul promis autodemis Florescu.

Curios că Federația a delegat la Iași o brigadă de arbitri bucureșteană: Nicolae Chiciu - V. Marinescu, S. Bărgăunaș. Noroc de cartea de vizită a centralului! **(Silviu HOROBEȚ)**

Baschet feminin - Divizia A

A învins experiența

■ *Universitatea C.S.Ș. Craiova - Politehnica Iași 90-69 (47 -33)*

Cu doar două jucătoare de nivel competitiv (Gogol și Lazăr), ieșencelor le-a fost greu să stăvilească iureșul gazdelor, care au dominat copios lupta sub panou și, prin atacuri variate pe toată lățimea terenului, au înscris punct după punct. Notabilă prestația Angelei Gogol, care a reușit multe aruncări de trei puncte, dar nu a fost sprijinită îndeajuns de coechipiere. În repriza a doua, antrenorul craiovean Laurențiu Niculescu a apelat la rezerve, dar diferența s-a menținut în continuare la cote liniștitoare, datorită lipsei de experiență a echipei vizitatoare, dezavantaj vizibil mai ales în finalurile de reprize. Apărarea agresivă a oltencelor a incomodat vizibil echipa ieșeană, care pierde, astfel, la o diferență consistentă.

Au înscris pentru Poli: Manolache (12), Gogol (29), Lazăr (20), Balica (6), Mineață (2). De la gazde s-au remarcat Nițulescu (17), Toma (16) și Rusu (13).

Au arbitrat foarte bine M. Cîmpan și M. Furgoi (Cluj). (Nicu DOLEA - "Cuvîntul Libertății" Craiova).

Alte rezultate ale etapei a doua - feminin: ACRO - Universitatea Oradea 94-63; Oțelul Tîrgoviște - Fartec Brașov 83-55; Sportul Studențesc - BC Arad 66-68; U. Cluj - U. Timișoara 91-27.

masculin: Dinamo - Erbașu 84-75; Forest Sibiu - Elba Timișoara 85-70; WestPetrom Arad - Farul Constanța 77-66; Progresul Ploiești - Carbochim Cluj 83-76; SOCED - Universitatea Cluj 58-86.

Fotbal-juniori

Politehnica Iași - Foresta Fălticeni 1-1

Duminică, pe stadionul Constructorul au avut loc meciurile juniorilor I și II ai cluburilor Politehnica și Foresta Fălticeni. Juniorii I ieșeni (antrenor Viorel Agachi) au fost învinși (scor 1-3), dar se pare că oaspeții au trecut cu mult peste limita de doi jucători depășiți de vîrsta junioratului! Juniorii II, antrenați de Marian Moldovan, s-au ținut de cuvînt, rămînînd singura echipă fără înfrîngere în această serie. Victoria lor cu 6-0 a fost obținută după un meci spectaculos, pe care l-au controlat în marea majoritate a timpului, golurile fiind înscrise de: Radu Gavrilescu (2), Vasiliu, Crăiescu, Istrate și "Maradonel" Onuț. **(G.A.)**

În imagine, juniorii II - prof. M. Moldovan.

A început campionatul feminin de handbal

Surprize la Timișoara

■ *Rapidul a pierdut neașteptat în fața Șuiorului Baia Mare*

Surpriză uriașă în debutul primei etape a turneului inaugural de sală a campionatului diviziei A de handbal feminin: vicecampioana țării, Rapid București (care a beneficiat și de o strălucită campanie de transferări), a fost învinsă de mai modesta Șuiorul Construcorul Baia Mare cu 16-19, după ce la pauză ceferistele conduceau cu 8-7. O înfrîngere care ar putea conta enorm în lupta pentru titlu, unde Rapid se anunța drept principala contracandidată a Oltchimului Rm. Vîlcea.

■ *Nou promovatele au obținut rezultate bune*

Vîlcencele au întrecut, mai ușor decît arată scorul, pe Universitatea Bacău, cu 24-21 (16-9). În celelalte partide jucate sîmbătă, Silcotub Zalău - CFR Craiova (nou promovată) 32-20 (15-10; RATB - Fibrex Săvinești (nou promovată) 27-23 (12-14); Oțelul Galați - Hidrotehnica Constanța 29-22 (12-10) și AEM Timișoara (nou promovată) - Rulmentul Brașov 25-19 (14-13).

■ *Rezultatele de ieri*

În prima partidă jucată duminică, Rapidul s-a "răzbunat" pe băcăuance, învingîndu-le cu 35-16 (14-8). În celelalte partide disputate ieri s-au înregistrat rezultatele: Oltchim - CFR Craiova 18-13 (8-5); Rulmetul Brașov - Fibrex Săvinești 23-20 (11-11). Turneul continuă pînă marți, în Sala Olimpia din Timișoara fiind o afluență de public neașteptat de mare. **(Lucian GHEORGHIU)**

Tenis de masă

O victorie și două înfrîngeri pentru A.S. Mobila Iași

■ *Ciubotariu, cel mai constant jucător de la echipa ieșeană*

În cadrul primei etape-turneu a diviziei A la tenis de masă, echipa ieșeană A.S. Mobila a învins pe CSM-CTM Buzău cu 6-3 (victorii: Ciubotariu 2, Păduraru 2, Penelea 1 și dublul Ciubotariu-Penelea), dar a pierdut celelalte două partide: 2-6 cu Boniplast Slatina (Ciubotariu 1, Penelea 1) și 4-6 cu CSS Bistrița (Ciubotariu 2, Penelea 1, Păduraru 1). Această ultimă partidă a reuniunii a fost și cea mai disputată și rezultatul ieșenilor este meritoriu, dacă ținem cont numai de faptul că adversarii aveau 3-0 la start (neoficial), la capitolul echipament-material (Butterfly, Tibhar, Fila etc). De la localnici a lipsit experimentatul Mihai Sumulea, care putea aduce puncte prețioase. Să sperăm că "scutirea" medicală a veteranului echipei va fi de scurtă durată și peste două săptămîni, la etapa de la Slatina, el va fi apt de joc. **(G. ANGHEL)**

SOCIETATEA COMERCIALĂ MOLDOVA TRICOTAJE S.A.
angajează urgent cu probă de lucru
2 instalatori încălzire centrală
Relații la serviciul personal-salarizare al societății, telefon 137655 int. 143.

cele mai gingașe romane de dragoste
în colecțiile Diana, Diana Special, Silvia, Courths - Mahler, Șoaptele Inimii
HIPPARION 3400 CLUJ NAPOCA Vasile Lupu 85

La porțile Orientului, un ziar în stil occidental

COTIDIANUL
Poziția 1003 în catalogul presei
Abonamentele se pot contracta la orice oficiu poștal din țară

NEST vă oferă prin intermediul magazinelor Avatti (Tg.Cucului), Vogue (str. C. Negri) și Frarom (Bd. Independenței)
Mașină de spălat automatică OCEAN - ITALIA
✓ 18 programe
✓ 4 compartimente pentru detergenți
✓ detergent pentru prespălare
✓ detergent pentru spălare
✓ detergent pentru înmuiere sau tratamente speciale
✓ termostat de reglare a temperaturii la valoarea dorită
✓ multiple facilități
✓ garanție 12 luni

FRESCO® MADE ÎN ITALY
str. Aleea Rozelor nr. 8, sc. B, et. 2, ap. 12
Tel./Fax: 032 - 132607
vă oferă vitrine și lăzi frigorifice pe care vă invită să le admirați la magazinele
NEST, 7B, Hala Centrală, Moldova, S.C.T. Moldova și Capitol Pres.
OFERTA NOASTRĂ ÎNGHEAȚĂ ORICE CONCURENȚĂ!

CAMPIONATELE EUROPEI

Franța, 10

PSG nu reușește să se detașeze în fruntea clasamentului

Rezultate înregistrate în etapa a X-a a campionatului francez de fotbal: Paris St.Germain - Strasbourg 2-0 (1-0); Martigues - Metz 0-1 (0-1); Nantes - Lens 1-1 (1-1); Auxerre - Rennes 2-1 (0-1); Guingamp - Guegnon 0-0; Bordeaux - Montpellier 3-0 (2-0); Bastia - Cannes 2-1 (2-0); Nisa - Lyon 1-0 (0-0); Lille - Le Havre 2-0 (1-0).

Primele locuri:

1.PSG	10	7	2	1	20-7	23 p
2.Metz	10	6	4	0	11-4	22 p
3.Auxerre	10	6	1	3	20-9	19 p
4.Lens	10	5	4	1	14-8	19 p
5.Guingamp	10	4	5	1	8-5	17 p.

Lidera clasamentului, PSG, s-a impus fără probleme pe "Parc des Princes", prin golurile fostului atacant de la Cagliari, panamezul Julio Dely Valdes. Jucătorii lui Luis Fernandez nu reușesc deocamdată să se detașeze în fruntea ierarhiei, pentru că a doua clasată, Metz, a cîștigat în deplasare în fața echipei ex-craioveanului Samir Zanfir, Martigues. În derbyul noilor promovate, Guincamp - echipa lui Gheorghe Mihali - a remizat pe teren propriu cu Guegnon (la care evoluează Dican).

Germania, 7

Borussia Dortmund cîștigă în deplasare

În etapa a VII-a a campionatului german de fotbal s-au înregistrat rezultatele: Düsseldorf - Bayer Uerdingen 1-0; Eintracht Frankfurt - Borussia Dortmund 3-4; Werder Bremen - FC Kaiserslautern 1-1; FC Köln - Freiburg 1-1; Bayern München - Bayer Leverkusen 1-0; Hamburg - Karlsruhe 0-0; Stuttgart - Borussia Mönchengladbach 5-0; Hansa Rostock - St. Pauli 2-0. La Köln, echipa locală a reușit doar un rezultat de egalitate. Dorinel Munteanu a evoluat bine, dînd mai multe pase decisive, însă Labaddia și Polster au ratat cu seninătate. Faza golului gazdelor a pornit tot de la internaționalul român. Astfel, la scorul de 0-1, Munteanu a centrat puternic, mingea fiind lovită cu mîna în careu de un fundaș al lui Freiburg. În urma loviturii de la 11 m, FC Köln a egalat. În clasament continuă să conducă Bayern München - 21 p. (din 21 posibile), urmată de Borussia Dortmund - 14 p., Bayer Leverkusen și Werder Bremen - cîte 12 p.

Anglia, 7

Yeboah și Alan Shearer continuă lupta pentru titlul de golgeter

În etapa a VII-a a campionatului englez de fotbal - Premier League - s-au înregistrat rezultatele: Arsenal - Southampton 4-2 (2-2); Aston Villa - Nottingham Forest 1-1 (0-0); Blackburn - Coventry City 5-1 (2-1); Liverpool - Bolton 5-2 (2-0); Manchester City - Middlesbrough 0-1 (0-1); Sheffield Wednesday - Manchester United 0-0; West Ham - Everton 2-1 (2-1); Wimbledon - Leeds 2-4 (1-3).

Primele locuri în clasament:

1.Manchester United	7	5	1	1	14-8	16 p
2.Newcastle	6	5	0	1	12-3	15 p
3.Liverpool	7	5	0	2	13-5	15 p
4.Arsenal	7	4	3	0	10-4	15 p
5.Aston Villa	7	4	2	1	9-5	14 p.

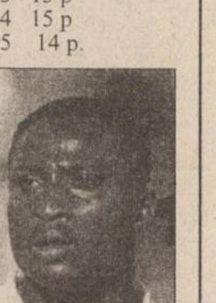

Tînărul atacant al echipei FC Liverpool, Robbie Fowler, a marcat 4 goluri în poarta echipei Bolton. Alți doi jucători au reușit cîte un hat-trick: Alan Shearer pentru Blackburn și ghanezul ***Anthony Yeboah* (foto)** pentru Leeds. După 7 etape, în clasamentul golgeterilor pe primul loc se află Anthony Yeboah (Leeds) - 10 goluri, urmat de Alan Sherer (Blackburn) - 9 goluri, Les Ferdinand (Newcastle) - 7 goluri și Robbie Fowler (Liverpool), Ian Wright (Arsenal), Dean Holdsworth (Wimbledon) - cîte 6 goluri.

Spania, 4

Betis - Real Madrid 0-0

În trei meciuri din cadrul etapei a 4-a a campionatului Spaniei disputate sîmbătă în devans, s-au înregistrat rezultatele: Racing Santander - Sevilla 1-1 (1-1); Barcelona - Rayo Vallecano 2-0 (1-0); Real Betis - Real Madrid 0-0.

Portugalia, 5

Benfica învinge la limită pe Belenenses

Farense - Sporting 0-1; Felgueiras - Porto 1-1; Maritimo - Guimaraes 4-0; Benfica - Belenenses 1-0. Lidera clasamentului este formația Porto cu 13 puncte, urmată de Benfica - 11 puncte și Boavista - 10 puncte.

Olanda, 6

PSV reușeste o victorie la scor în deplasare

Cea de-a -a etapă a campionatului Olandei a fost dominată de oaspeți, care au reușit trei victorii și două egaluri, Rezultate înregistrate: Go Ahead Eagles Deventer - Sparta Rotterdam 1-3; Heerenveen - Doetinchem 2-2; Volendam - PSV Eindhoven 0-5; Fortuna Șittard - NEC Nijmegen 1-1; Utrecht - Roda JC Kerkrade 0-1. În clasament conduce Ajax Amsterdam - 15 p, secondată de PSV Eindhoven, tot cu 15 p, departajată de golaveraj, și Willem II Tilburg - 13 p.

Belgia, 10

Standard - doar un egal pe teren propriu

Surpriza etapei a X-a a campionatului belgian de fotbal s-a înregistrat la Liege, unde echipa lui Mircea Rednic, Standard, nu a reusit decît un rezultat de egalitate (1-1) în compania modestei formații Saint Trond. Și Cercle Bruges (la care evoluează Selymes și Ilie Stan) a reușit o "ispravă" similară, terminînd la egalitate - 2-2 - meciul susținut pe teren propriu cu Ekeren. Alte rezultate: Lommel - FC Bruges 2-2; Anvers - Malines 1-2; Lierse - Charleroi 2-1; Molenbeek - Alost 0-0; Beveren - Waregem 5-1; La Gantoise - Seraing 4-2. În clasament conduce FC Bruges - 23 p, urmată de Lierse - 20 p, Alost - 18 p, Standard Liege și Molenbeek - cîte 17 p. Cercle ocupă locul 10, cu 12 p.

Întoarcerea lui Mike Tyson

"Cînd am ieșit din închisoare, primul lucru pe care am vrut să-l fac a fost o baie bună. Pentru a îndepărta crusta depusă în trei ani. Frecam atît de tare, încît Monica mi-a spus: «Oprește-te, ai să sfîrșești prin a-ți jupui pielea. N-ai nimic să-ți reproșezi. Te iubesc.»". Întoarcerea lui Mike Tyson, după ce a fost închis pentru viol, este marcată de convertirea sa la islamism, ceea ce nu înseamnă că obișnuințele sale s-au schimbat, printr-un meci revanșă în care adversarul său n-a rezistat mai mult de 89 de secunde, dar mai ales prin logodna sa cu frumoasa Monica Turner - cea care este factotum-ul transformării sale: "Aproape toate femeile pe care le-am cunoscut, m-au tratat ca pe o mașină de făcut bani. Ea mă consideră bărbat!"

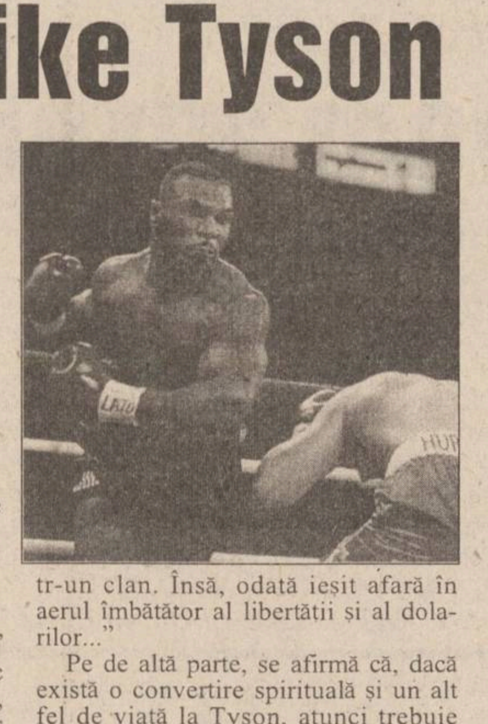

La brațul logodnicei sale, Mike golește magazinele de lux din Las Vegas

Lui Mike Tyson îi place la nebunie să facă cumpărături cu logodnica sa și fiecare din aceste curse face să crească cifra de afaceri a magazinelor de lux. Maureen Tylor Crampton, director la Forum Shops at Caesars Palace: "Mike vine des la noi pentru a cumpăra produse Giorgio Armani sau Gianni Versace". "Teroarea ringurilor" nu cheltuiește niciodată mai puțin de 20.000 dolari! În frenezia cumpăturilor, Mike nu uită nici o clipă de actuala femeie din viața sa. De curînd i-a pus pe degetul mijlociu stîng un inel cu diamante. Prilej cu care, pariorii au făcut pronosticuri: "Mike s-a căsătorit în secret cu Monica: 50 la 1"! Fals. Era vorba doar de un inel de logodnă și atît. "Mike Tyson a venit la mine cu șase body-guarzi. Am închis imediat magazinul. Era interesat de o mașină Bentley-Azure decapotabilă. După două ore de demonstrații, a cumpărat, în sfîrșit, patru cu 330.000 dolari fiecare. Una pentru el și una pentru managerul său, Don King. Celelalte două erau pentru comanagerul și asociații săi Rory Holloway și John Horne. Mike a ales un Bentley verde, culoarea sa norocoasă, cu interiorul în piele crem" - spune Jim Chaisson Jr., vice-președintele lui Chaisson Motor Cars. "Mike îmi este client de mai mult de zece ani, spune Jim Chaisson. I-am urmărit cariera și viața, începînd cu strada și gloria și pînă la condamnarea sa. Acum este un alt om, care nu se mai comportă ca un puști cu aere de super-star, ci începe să capete un statut de om de afaceri, îmbrăcat în cămăși de mătase și costume foarte elegante".

"Banii reprezintă partea iluzorie a certitudinii"

În aprilie a.c., la cincisprezece zile după ieșirea din închisoare, Mike a cumpărat o proprietate de vis, cu suma de 3,7 milioane dolari. Casa are 16 încăperi, două hectare plantate cu palmieri, un teren de tenis, piscină placată în marmură, cu anexe pentru gardieni și pentru body-guarzi. Marele Mike își va împărți timpul între "castelul" pe care îl are în Ohio, la Southington, și o altă casă în Nevada.

La el acasă, "bărbatul cu gît de taur" nu ascultă decît muzică rap - Public Enemy, Ice Cube, The Dog Pound, Queen Latifah - sau discuri cu Louis Armstrong și Fats Waller. "Am înțeles că banii reprezintă partea iluzorie a certitudinii. O persoană care este bogată și cu multe mașini nu înseamnă nimic", mărturisește Mike într-un interviu. Greu de crezut, cînd în viața reală Mike demonstrează exact invers. Pentru milioane de americani, îndoctrinați cu ideile puternicelor ligi feministe, Mike Tyson nu s-a schimbat deloc, deoarece nu a făcut nici o declarație publică în legătură cu Desiree Washington. Cineastul Spike Lee rezumă îndoiala aproape generală în privința boxeurului: "Pînă la condamnare, îl consideram pe Mike un erou. El însă nu și-a prezentat scuze în public pentru ceea ce i-a făcut lui Desiree Washington. Și multi oameni, printre care și soția mea, așteaptă ca el să o facă".

"Femeile îl vor pierde"

Bob Arum, președinte al Top Rank, celebru organizator de meciuri și marele rival al lui Don King, împreună cu Rock Newman, Dan Dover și Set Abrahams, este sceptic în privința "noului" Mike Tyson: "Noul Mike Tyson? Cum poti să faci ceva nou din cel vechi? Tyson are aceeași atitudine: provocări, injurii la adresa jurnaliștilor. Este înconjurat de aceleași persoane, de exemplu Don King, care trebuie să se prezinte în octombrie la New York, acuzat fiind de evaziune fiscală. Religia? În închisoare, majoritatea negrilor se convertesc la islamism. Tyson a trebuit să o facă și el pentru a nu fi izolat și pentru a se integra într-un clan. Însă, odată ieșit afară în aerul îmbătător al libertății și al dolarilor..."

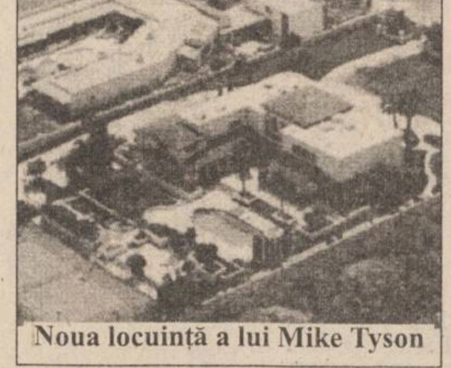

Noua locuință a lui Mike Tyson

Pe de altă parte, se afirmă că, dacă există o convertire spirituală și un alt fel de viață la Tyson, atunci trebuie "căutată femeia". Cus D' Amato, cel care l-a descoperit, antrenorul și maestrul său spiritual, spunea despre el: "Femeile îl vor pierde". În februarie 1988, "dr. Knock Out" se căsătorește cu actrița Robin Givens. După un an de mariaj tumultuos, Frumoasa părăsește Bestia, mai bogată cu 20 milioane dolari; anul următor, Tyson o cunoaște pe Monica Turner, la o petrecere dată de Eddie Murphy. Toboganul feminin îl antrenează pe Mike într-o cădere inexorabilă. În octombrie 1991, Nathalie Fears îi cere campionului 12 milioane dolari pentru paternitate. Tot în 1991, Desiree Washington, o candidată de 18 ani la titlul de Miss America, îl acuză de viol. Predicția lui Cus D 'Amato se realizează: o femeie a fost cea care l-a înfrînt pe Terminator. Și tot o femeie este pe cale acum să-l salveze. Monica Turner, studentă la medicină la Universitatea din Georgetown, nu crede în culpabilitatea lui Mike. Mike declară: "Am vrut să mă însor cu Monica chiar de cînd am ieșit din închisoare, dar am acum o reputație atît de rea încît nu cred că ea va putea suporta. Este o femeie extraordinară și cred că mă voi simti totdeauna bine cu ea".

"He 's back!"

Deci, Mike Tyson s-a schimbat? Da, păstrîndu-și titlul de campion mondial la categoria grea, el devine cea mai formidabilă mașină de cîștigat bani, din istoria sportului. Societatea sa "Mike Tyson Productions", în care îi are ca asociați pe Don King, Rory Holloway și John Horne - a semnat cu "Showtime", un contract nemaivăzut pînă acum: 300 milioane dolari pentru exclusivitatea a șase meciuri, fără campionatul mondial. Acum o lună, după parodia de meci în care Mike l-a «executat» pe Peter McNeely în 89 secunde, Tyson a luat 25 milioane dolari!

"He 's back" - se poate citi pe zidurile din Las Vegas. Da, boss-ul s-a întors și spune sus și tare: "Eu sînt patronul. De-acum înainte nu voi mai da unuia sau altuia procentajul cutare sau cutare la un meci. Eu voi fi cel care va decide cît și cui trebuie să dau!" **(Traducere și adaptare, după "Paris Match", de A.M. VIȚCU)**

Concurs atletic la Johannesburg

Christie coboară sub 10 secunde

În cadrul unui concurs atletic desfășurat la Johannesburg (Africa de Sud), britanicul ***Linford Christie* (foto)**, campion olimpic, a reușit să stabilească cel mai rapid timp, înregistrat pînă în prezent, pe Continentul Negru, în proba de 100 m. El a fost cronometrat cu timpul de 9,97 s, care constituie și cel mai bun rezultat al său din acest sezon. Namibianul Frankie Fredericks a sosit pe locul 2, cu 10,03 s, urmat de ghanianul Emmanuel Tuffour - 10,11 s. "Am făcut tot ce am putut pentru a-l depăși pe Fredericks, care plecase în cursă drept favorit. Mă bucur că am reușit acest lucru", a spus Linford Christie. La rîndul său, Frankie Fredericks a declarat : "După ce am parcurs primii 60 de metri am simțit că mă sufoc. Mi-am dat seama că totul este pierdut". Alte rezultate:

Masculin: 400 m: Samson Kitur (Kenya) - 44,62 s; aruncarea suliței: Philip Spies (Africa de Sud) - 77,50 m.; săritura în lungime: James Beckford (Jamaica) - 8,27 m.; 110 m.garduri: William Erese (Nigeria) - 13,86 sec.; 800 m: Kipkemoi Lagat (Kenya) - 1:46,52 min.

Feminin: 100 m: Irina Privalova (Rusia) - 11,01 s.; 400 m: Olabisi Afoiabi (Nigeria) - 52,37 s.; 100 m.garduri: Aladefa Tawo (Nigeria) -12,87 s; Săritura în înălțime: 1.Elena Guliaieva (Rusia) - 1,89 m.; 3.000 m.: Sally Barosio (Kenya) - 9'11"74.

În urma unui accident la antrenamente

Ciclistul francez Patrice Sulpice a paralizat

Ciclistul francez Patrice Sulpice s-a accidentat grav în timpul antrenamentelor pentru Campionatele Mondiale, ce se vor desfășura la Bogota. În vîrstă de 24 de ani, ciclistul francez a suferit fracturi ale coloanei vertebrale, în urma unei coliziuni pe Velodromul Carlos Galan, inaugurat recent. Medicul care l-a operat pe sportiv a declarat că acesta nu va mai putea merge niciodată pe propriile-i picioare. "Situația este critică" a declarat dr.Edwin Ruiz de la Institutul de Medicină din Bogota.

La o săptămînă după încheierea ROTC începe

Romanian Women Tennis Challenger

În perioada 24 septembrie - 1 octombrie, la București, la Arena Progresul BNR, este organizată prima ediție a Turneului internațional feminin de tenis RWTC, competiție dotată cu premii în valoare totală de 25.000 de dolari. Patronul turneului este prof. Alexe Bardan, iar directorul de turneu este fosta jucătoare Florența Mihai. Pe tabloul principal sînt înscrise jucătoare cuprinse între pozițiile 176 și 379 WTA, între care, Cristina Torrens-Vale din Spania, Anca și Adriana Barna (Germania), Angela Kerek (SUA), Patricia Tarabini (Italia), Claudia Timm (Germania) și Raluca Sandu (România). Pe lista tabloului de calificări s-au înscris următoarele jucătoare:

Cecilia Ampuero (Spania), Mihaela Ghica (România), Nicole Kaiser (Germania), Diana Gherghi (România), Tamara Pavlov (Iugoslavia), Gabriela Radu (România), Monica Mastalirova (Cehia), Daniela Ivana (România), Christina Zahariadoui (Grecia), Lucie Steflova (Cehia), Franke Joosten (Olanda), Maia Stankova (Bulgaria), Radha Surova (Cehia), Mădălina Niculăiță (România), Daniela Cocoș (România), Ivona Mihailova (Rusia), Petra Mandula (Ungaria), Andreea Petrișor (România), Mădălina Teodor (România), Mira Radu (România), Marina Lazarovska (Rusia), Alina Bujor (România), Meihe Frohlich (Germania), Galina Dimitrova (Bulgaria), Monika Starosta (Polonia), Alina Pîrșu (România), Tatjana Vuckovic (Iugoslavia), Simona Petruțiu (România), Alina Tecsor (România), Maria Popescu (România), Alida Gallovits (România), Aurora Coty Gima (SUA). Se vor juca cîte trei meciuri de calificare, urmînd ca primele 4 clasate să intre pe tabloul principal. Tragerea la sorți pentru meciurile tabloului principal este programată luni, 25 septembrie, de la ora 16.00.

din lumea fotbalului

În ciuda startului ezitant al lui Inter

Massimo Moratti îl susține în continuare pe Bianchi

Postul antrenorului Ottavio Bianchi pe banca tehnică a echipei Inter Milano nu este deocamdată în pericol - a afirmat președintele clubului, Massimo Moratti. El a purtat o discuție cu tehnicianul italian, precum și cu jucătorii. "Le-am spus că eu le acord tot sprijinul. Deși media de vîrstă a echipei este de 23 de ani, performanța trebuie să rămînă obiectivul de bază la Inter. În ceea ce îl privește pe Bianchi, eu nu dau niciodată un ultimatumum. Rezultatele o să vorbească de la sine" a declarat Moratti. Echipa milaneză a avut un start ezitant de sezon, deși își propusese să intre în lupta pentru titlu.

Eliminarea lui Dinamo Kiev din Liga campionilor

Președintele Ucrainei face apel la UEFA

Președintele Ucrainei, Leonid Kucima, a făcut apel la UEFA pentru a determina forul european să amîne decizia de suspendare a echipei Dinamo Kiev din Liga Campionilor pentru presupusa tentativă de mituire a unui arbitru. Într-o scrisoare adresată UEFA, Kucima a spus că l-a însărcinat pe procurorul general al Ucrainei cu anchetarea de urgență a acestui caz. Dinamo a fost descalificată din Liga Campionilor pentru 3 ani, după ce un arbitru spaniol a declarat că echipa ucraineană i-a oferit mită pentru a cîștiga meciul cu Panathinaikos Atena din Liga Campionilor de pe 13 septembrie. Oficialii echipei Dinamo au negat acuzațiile. Formația a fost înlocuită cu campioana Danemarcei, Aalborg - eliminată de Dinamo Kiev în turul preliminar.

În opinia sud-coreenilor

Diego Maradona este "un jucător nepoliticos"

Aproximativ 1000 de copii sud-coreeni însoțiți de părinții lor l-au așteptat în zadar pe starul argentinian Diego Armando Maradona să apară pentru a le da cîteva lecții de fotbal. "De ce a invitat Federația un jucător atît de nepoliticos? Eu și copiii îl așteptăm de cîteva ore", a declarat un tată nervos. După două ore de așteptare, oficiali ai federației au anunțat că argentinianul nu va mai veni. În schimb, Maradona se antrenează pe un stadion din Seul în vederea meciului pe care echipa sa, Boca Juniors, îl va susține cu naționala sud-coreeană sîmbăta viitoare. Pe 29 septembrie va expira și suspendarea de 15 luni impusă argentinianului la World Cup, pentru dopaj.

La retragerea din activitate a portarului Tacconi

Meci între foste glorii ale fotbalului mondial

Două echipe formate din foste glorii ale fotbalului mondial se vor înfrunta luna viitoare la Perugia, într-un meci de caritate care va marca retragerea din activitate a portarului ***Stefano Tacconi* (foto)**. Nu vor lipsi din teren francezul Michel Platini, brazilianii Zico și Claudio Taffarel, germanul Karl-Heinz Rummenigge, italienii Claudio Gentile, Antonio Cabrini, Marco Tardelli și Paolo Rossi etc. Lovitura de începere va fi dată de fostul internațional olandez, Marco van Basten.

INSTITUTUL EUROPEAN PENTRU COOPERARE CULTURAL ȘTIINȚIFICĂ IAȘI

str. Cronicar Mustea nr. 17
6600, Iași
tel. 032/127311
fax. 032/ 230197

Institutul European Iași dispune de o tipografie modernă cu posibilitate de tipar clasic și offset și de o dotare cu tehnică de calcul specifică activităților de editare, grafică și reclamă computerizate.

Serviciile oferite de Institutul European Iași prin departamentele de profil sînt:

- grafică publicitară
- imprimare tipografică (formulare tipizate, etichete pentru ambalaje individuale și colective în 1-6 culori, autocolante, prospecte, pliante și mape publicitare, cataloage de produse, calendare, broșuri, cărți, ecusoane și alte tipărituri plastificate pînă la format A3 etc).

monitorul Sport

Sef Departament Sport al cotidianului MONITORUL
Nicolae GRECU

Echipa redacțională

George ANGHEL
Adrian DRAGOMIRESCU
Victor GRĂDINARIU
Ovidiu MINEA
Ion C. TEODOR
Silviu HOROBEȚ
Constantin PLOP (fotoreporter)

Prețul unui bilet de tramvai va crește de la 400 la 500 lei

Regia Autonomă de Transport în Comun Iași preconizează ca, începînd cu data de 1 noiembrie, să scumpească biletele de călătorie pentru transportul urban cu 25 la sută. Prețul unei călătorii va fi de 250 lei, iar prețul biletului pentru două călătorii va crește astfel de la 400 la 500 lei. Potrivit informațiilor furnizate de ***Constantin Cuza (foto)***, directorul general al RATC, majorarea de preț preconizată va surveni ca urmare a influențării costurilor de către scumpirile înregistrate la energia electrică și combustibili, în primul trimestru al anului în curs, precum și de către scumpirea materiilor prime și materialelor. Constantin Cuza a precizat că aceste scumpiri nu au intrat în calcul la majorarea prețului biletelor din primăvara acestui an (mai precis la data de 25 martie a.c.), cînd prețul unei călătorii cu mijloacele ieșene de transport în comun a ajuns la 200 lei, față de 150 lei, în 1994. Directorul general al RATC a ținut să sublinieze că scumpirea din luna martie s-a datorat majorărilor de preț la energie și combustibili, majorări operate în 1994. Potrivit afirmației directorului Constantin Cuza, majorarea de preț preconizată de RATC urmează a fi aprobată într-o ședință viitoare a Consiliului Municipală. **(Mihaela BREZEANU)**

Foarte important!
În pagina 4A puteți afla

Principalele modificări ale legislației privind circulația pe drumurile publice

MARȚI
26 septembrie
1995
An V, Nr. 228
(1290)

12 PAGINI
400 LEI

pentru Republica Moldova
30 bani

cotidian de informații

Monitorul

SECȚIUNEA A
ȘTIRI, OPINII, COMENTARII

Înainte de a anunța Poliția, Salvarea sau Pompierii, sunați la MONITORUL!
271.271

Director onorific: AUREL LEON

Redactor șef: DAN RADU

Președintele Ion Iliescu a plecat în Statele Unite

Președintele ***Ion Iliescu*** a plecat, ieri dimineață, într-o vizită de lucru în SUA, la invitația președintelui american ***Bill Clinton***. Șeful statului român se va afla în SUA în perioada 25 septembrie - 3 octombrie la Washington, Seattle și Los Angeles. Președintele Iliescu este însoțit de o delegație din care fac parte ministrul Afacerilor Externe, ***Teodor Melecanu***, consilier prezidențial, ambasadorul ***Traian Chebeleu***, consilierul prezidențial ***Mișu Negrițoiu*** și consilierul de stat ***Paul Dobrescu, Ion Pîrgaru***, secretar de stat în Ministerul Comerțului, precum și de un numeros grup de ziariști. În declarația acordată presei pe Aeroportul Otopeni, președintele Ion Iliescu a amintit că programul vizitei "de prietenie" în SUA cuprinde convorbiri politice cu președintele Bill Clinton, cu vicepreședintele ***Al Gore***, cu membri ai Congresului SUA, oameni de afaceri.

Un comentariu despre scopul acestei vizite puteți citi în pagina 5A.

Incredibil!

Bolnavii cu fracturi internați la Spitalul de Urgențe trebuie să-și aducă ghipsul de acasă

De circa o lună de zile, bolnavii cu fracturi sau luxații, care se adresează Clinicii de ortopedie de la Spitalul de Urgențe din Iași, trebuie să-și aducă ghipsul în sacoșă. Această situație se datorează proastei organizări a conducerii spitalului, care nu a achiziționat suficient ghips pentru a face față tuturor solicitărilor. Aceasta, în condițiile în care Clinica de ortopedie menționată este singura în măsură să rezolve urgențele medicale de acest profil din Iași. Menționăm că, anual, Clinica de ortopedie consumă circa 7-8 tone de ghips, deci, în medie 600 de kg pe lună. Din datele furnizate de angajații spitalului rezultă că din luna mai a.c., cînd au fost achiziționate două tone de ghips, nu s-a mai făcut aprovizionarea cu acest material consumabil. Demn de remarcat este faptul că IASSYFARM aprovizionează cu ghips spitalele de două ori pe an, spitalele cunoscînd acest lucru. În această situație, Spitalul de Urgențe ar fi trebuit să solicite furnizorului o cantitate care să-i ajungă pînă aproape de sfîrșitul anului. Nu știm cum va rezolva conducerea spitalului această problemă, cert este că, deocamdată, bolnavii care nu pot apela la serviciile Clinicii de ortopedie de la Spitalul de Recuperare sînt nevoiți să-și aducă ghips de acasă dacă apelează la Clinica Spitalului De Urgențe. **(Mihaela CĂNĂNĂU)**

Nemulțumit că pentru terenul care i-a fost acordat conform legii a primit titlu de proprietate altă persoană

Un revoluționar s-a legat cu lanțuri de gardul Palatului Victoria

Un revoluționar s-a legat de gardul ce împrejmuiește sediul Guvernului cu un lanț, în semn de protest pentru că nu a primit titlul de proprietate pe cei 5.000 de mp, pe care-i deține. ***Tudor Vlad***, membru al Ligii Răniților, Eroilor Martiri și Urmașilor celor decedați în decembrie 1989, a primit, în 1992, de la Primăria Sectorului 5, 5.000 m.p. de teren pe care, în 1994, ***Ecaterina Poporogu*** a primit titlul de proprietate. De altfel, pe rolul Judecătoriei sectorului 5 se află dosarul terenului în litigiu, avînd termen de judecată pe 30 septembrie a.c. Ecaterina Poporogu ar fi moștenit terenul de la bunica ei. În urma deschiderii procesului, Tudor Vlad a primit o amendă de 2 milioane de lei de la Primăria sectorului 5. ***"Aseară, 25 de țigani au venit și mi-au speriat familia, iar pe mine m-au dus cu forța la Secția 19 Poliție"***, a declarat Tudor Vlad Agenției Mediafax. Conform afirmațiilor revoluționarului, Ecaterina Poporogu intenționează să vîndă terenul, pentru 25 de milioane de lei, unor țigani. Tudor Vlad a afirmat că nu se va dezlega de gardul Guvernului, pînă nu-i este dat titlul de proprietate pe terenul din Șoseaua Alexandriei. Șeful Secției 19 Poliție, Neculai Prisecaru, a încercat să-l convingă pe Tudor Vlad să se dezlege de gardul Palatului Victoria. Tudor Vlad a refuzat să renunțe la forma sa de protest. Vom reveni mîine cu alte informații legate de acest caz.

NOUTĂȚILE ZILEI

PNȚCD dorește creșterea pensiilor acordate țăranilor

Pensia țăranilor din agricultură ar trebui să atingă nivelul venitului minim pe economie, a declarat duminică deputatul PNȚCD, ***Paul Alecu***, la întîlnirea avută de o delegație a CDR cu țăranii din satul Perieți, județul Ialomița. ***Ion Diaconescu***, prim-vicepreședintele PNȚCD, a precizat că informația potrivit căreia PNȚCD s-ar opune acordării de pensii pentru agricultori este ***"o minciună răspîndită de Guvern în toată țara"***. Acest zvon a apărut, concomitent, în mai multe regiuni ale țării, a adăugat Diaconescu, amintind că partidul său a depus la Parlament un proiect de lege privind creșterea pensiilor lucrătorilor din agricultură, dar că acesta a fost respins din cauza lipsei de fonduri.

În România sînt 139 cazuri de holeră

Ministerul Sănătății a informat, ieri, Agenția Mediafax că numărul bolnavilor de holeră a ajuns la 99. Pe lîngă aceștia sînt 39 de purtători și un suspect. Direcția Generală de Medicină Preventivă a precizat că ultimele cazuri de holeră provin din zona Brăila, Tulcea, Galați. Cu o săptămînă în urmă, în această zonă a fost pusă în evidență, în apa Dunării, prezența vibrionului holeric.

Proteste la emisiunea TVR cu cenaclul lui Păunescu

Senatorul PNȚCD ***Vasile Vetișanu*** a cerut, luni, în plenul Senatului, demisia conducerii Televiziunii Române, pentru că a permis realizarea unei emisiuni cu Cenaclul - ***"proletar de sorginte neocomunistă" - "Totuși Iubirea"***, condus de ***Adrian Păunescu***. ***Vasile Vetișanu*** a spus că dorește să știe și modul prin care a fost realizată această emisiune și cine din conducerea TVR a aprobat-o. Întrucît senatorul PSM Adrian Păunescu absenta din plenul Senatului, senatorul PRM ***Corneliu Vadim Tudor*** a replicat acestei intervenții, susținînd că un asemenea poet de "mare valoare" nu poate fi cenzurat sub nici un motiv.

Un plan de vaccinare contra hepatitei B

Vaccinul împotriva hepatitei B este eficient și în prevenirea cancerului de ficat, au declarat, ieri, specialiștii epidemiologi din cadrul Ministerului Sănătății, la conferința de presă organizată cu ocazia achiziționării produsului Engerix-B. Vaccinul împotriva hepatitei produs de firma engleză Mithkline Beecham este utilizat în peste 120 de țări din Europa și America avînd o eficiență de peste 95%. Engerix-B a fost administrat în România încă din 1991, pentru imunizarea orfanilor.

Irakul intenționa să invadeze Arabia Saudită

Fostul secretar de stat ***James Baker (foto)*** a declarat că, în urmă cu cinci ani, Irakul intenționa să invadeze Arabia Saudită, după ce a ocupat Kuweitul. Însă Baker a precizat că nu a avut cunoștință de acest lucru pînă după încheierea războiului din Golf. În extrase din viitoarele sale memorii, publicate într-o revistă americană, Baker afirmă că a aflat că președintele ***Saddam Hussein*** i-a scris despre intenția sa omologului său iranian, ***Ali Akbar Rafsanjani***. James Baker susține că președintele irakian a propus pacea cu Iranul pentru ceea ce el a numit "cei 840 de kilometri de litoral". Baker afirmă că liderul irakian se referea la o nouă graniță care se întindea din Irak pînă în Emiratele Arabe Unite, ceea ce ar fi inclus litoralul Arabiei Saudite.

O grupă de studenți trebuie să aibă minim 25 de studenți

■ ***acestea sînt ultimele directive ale ministrului Liviu Maior***

Ministerul Învățămîntului a precizat că fiecare secție de învățămînt superior de stat trebuie să aibă minimum 25 de studenți în anii de studiu I, II, III și IV. În caz contrar, secția cu mai puțin de 25 de studenți se comasează cu o altă secție. Această precizare a nemulțumit mai ales cadrele didactice din învățămîntul superior tehnic ieșean, unde o parte a secțiilor se află în situația de a fi comasate, deoarece au mai puțin de 25 de studenți. Prin comasare se reduce numărul orelor predate de cadrele didactice și, îndeosebi, numărul aplicațiilor practice, care sînt ținute de cadre didactice cu grad de asistent. **(S. ARADEI)**

Procesul proxenetei Lăcrămioara Ichim - o mărturie care poate da fiori multor bărbați

Două prostituate suspecte de SIDA

La ultimul termen al procesului proxenetei Lăcrămioara Ichim din Iași, una dintre prostituate, Gabriela Rusu, a declarat că fosta ei "șefă" se află sub observație în Spitalul penitenciar Jilava, fiind suspectă ca fiind bolnavă de SIDA.

Lăcrămioara Ichim este una dintre cele mai tinere proxenete din țară. Ea are numai 21 de ani și a fost depistată în primăvara acestui an, cînd "plasa" două fete unor studenți străini. Pe data de 2 martie, proxeneta a fost trimisă în judecată la Judecătoria Iași, alături de două prostituate care "lucrau" pentru ea - Gabriela Rusu și Mariana Anton. Ulterior, instanța a pus-o în libertate pe proxenetă, care a părăsit Iașul și nu s-a mai prezentat la proces.

Rămase singure, Mariana Anton și Gabriela Rusu au declarat că proxeneta a amenajat un mini-bordel într-un apartament din cartierul ieșean Tătărași, existînd, însă, și cazuri în care fetele erau plasate prin hoteluri sau cămine studențești. Mariana Anton, care nu a împlinit încă 18 ani, a fost depistată de poliție în timp ce întreținea relații sexuale cu mai mulți studenți arabi de la U.M.F. Conform spuselor celor două prostituate, numai atunci cînd existau clienți pretențioși "lucra" și Lăcrămioara Ichim, însă pentru sume ce depășeau 50.000 de lei pe noapte.

La ultimul termen al pocesului, inculpata Gabriela Rusu a declarat că proxeneta Ichim se află în stare de arest în Spitalul penitenciar Jilava, suspectată de SIDA. Instanța a cerut lămuriri despre boala acesteia și a emis pe loc un mandat de arestare pentru minora Mariana Anton. În prezent, Poliția încearcă să o rețină pe minoră, în cazul în care se vor confirma spusele Gabrielei Rusu existînd riscul ca ambele fete să fie bolnave de SIDA! **(Marius MĂRGINEANU)**

MONITORUL, singurul ziar din estul Europei care are două ediții locale

Doi redactori ai cotidianului ***MONITORUL*** - Mona Dîrțu, editor al paginii "Eveniment național" și Radu Meșniță, editor al paginii "Eveniment internațional - au absolvit, în perioada 13-22 septembrie, cursurile organizate de ***School of Central European Journalism*** în Slovacia. Dezbaterile și workshop-urile, avînd ca temă "Rolul presei regionale și locale", s-au desfășurat sub patronajul Departamentului de științe politice al Universității din Trnava, incluzînd și un stagiu de 4 zile la ziarele locale și regionale din Slovacia. Atît organizatorii cursului cît și ziariștii provenind din 12 țări ale Europei centrale și de răsărit au apreciat în mod deosebit cotidianul MONITORUL, considerîndu-l singura publicație regională din această parte a continentului care a reușit să lanseze cu succes, într-un interval foarte scurt, alte două ziare cu aceeași periodicitate (Monitorul de Roman și Monitorul de Botoșani), ca ediții locale proprii. **(Nord-Est Press)**

SOCIETATEA DE ASISTENȚĂ FINANCIARĂ ȘI INVESTIȚII
FINANCIAL SERVICES AND INVESTMENT COMPANY

SAFI SA

Sunați acum la telefon 117596

• FONDUL MUTUAL AL OAMENILOR DE AFACERI

Datele la zi valabile începînd de **LUNI, 25 septembrie 1995.**

Număr C.I. în circulație: 2.887.177

tip A: 170.921 tip B: 281.347 tip C: 2.434.909

Activul net: 295.915,4 milioane lei

Creșterea valorii C.I.

• față de 1.01.1995	**84,4%**
• față de săptămîna anterioară	**1,2%**
• în ultima lună	**6,0%**
• anuală (estimări)	**110%**

Valoarea la zi a certificatelor de Investitor (C.I.):

tip A: 547.840 lei - la răscumpărare
tip B: 136.960 lei - la răscumpărare
tip C: 68.480 lei - la vînzare sau răscumpărare

• FONDUL PRIVAT DE ACUMULARE ȘI PENSII

deschis atît persoanelor în activitate, cît și pensionarilor

Casa Modei (mezanin) Telefon 117596

Zilnic, între orele 9,00-18,00 (sîmbătă, duminică închis)

Biroul SAFI Iași practică un comision de 1%

Începînd cu data de **25.09.1995**, în scopul creșterii operativității în relațiile cu clienții, se modifică sistemul răscumpărării Certificatelor de Investitor, astfel:

1. Cererile de retragere se primesc **numai în zilele de luni** ale fiecărei săptămîni, între orele 9^{00}-16^{00}.
2. Sumele cuvenite investitorilor, aferente cererilor de retragere primite se plătesc în ziua de vineri a aceleiași săptămîni, la

HOTEL UNIREA, etaj 11, cam. 1103, între orele 10^{00}-17^{00}.

NOU!

VINERI
29 SEPTEMBRIE

INAUGURARE
SUPERMARKET
RODEX

(lîngă Agenția Tarom)

PROGRAM NON STOP

MONITORUL DE IAȘI

În căutare de materii prime

MOLDOVA TRICOTAJE va investi în Tadjikistan

Societatea comercială MOLDOVA TRICOTAJE S.A. va deveni, în cursul anului viitor, unul dintre investitorii străini în Tadjikistan. Viitorul investitor român-străin pentru Tadjikistan intenționează să construiască în capitala acestei țări, Dusanbe, o fabrică de tricotaje-confecții, de capacitate redusă, în cadrul căreia să lucreze circa 100 de salariați. Potrivit afirmației directorului general al S.C. MOLDOVA TRICOTAJE S.A., Cristian Nechifor **(foto)**, această inițiativă a fost luată cu scopul de a deschide accesul firmei ieșene (privatizată de cîteva luni) spre importanta sursă de fibră de bumbac, pe care o reprezintă Tadjikistanul: "Intenționăm, în acest fel, să obținem un fel de certificat de «bună-purtare» din partea guvernului acestei țări, în perspectiva realizării unei linii permanente de aprovizionare cu cea mai importantă materie primă necesară - fibra de bumbac.

Realizarea acestui obiectiv ne poate asigura continuitatea aprovizionării cu principala materie primă și, lucru foarte important, la prețuri mult mai mici decît cele practicate la firmele din domeniu".

Menționăm că, potrivit declarației directorului S.C. MOLDOVA TRICOTAJE, Guvernul din Tadjikistan și-a manifestat interesul pentru investiția preconizată, urmînd a participa cu tehnologia și utilajele, iar cea autohtonă cu clădirea și materia primă. **(Mihaela BREZEANU)**

Reformă la Leagănul de Copii

Va fi înființat un serviciu de primire mamă-copil

În vederea reducerii numărului de abandonuri la copii, în special a nou-născuților, părăsiți imediat după naștere de propriile mame, la Leagănul de copii 1A din Iași se va înființa un Serviciu de primire "mamă-copil". Acest serviciu încearcă să vină în sprijinul femeilor singure, fără serviciu, care au în întreținere copii sub vîrsta de un an și care nu sînt primite acasă de familiile lor, dar care nu vor totuși să se despartă de copii. "Încercăm să realizăm un climat de familie, oferind posibilitatea mamelor să locuiască cu copiii lor", ne-a declarat conf. dr. Cristiana Dragomir, directoarea Leagănului de copii. Tinerele mame vor beneficia de cazare și masă gratuit, singurul lucru care li se "cere" fiind acela de a avea grijă de copiii lor. Potrivit afirmațiilor oferite de conf. dr. Cristiana Dragomir, pentru început, vor fi selecționate cinci asemenea mame, care doresc într-adevăr să nu-și părăsească copiii. O parte din tinerele mame care urmează să beneficieze de un asemenea ajutor sînt studente necăsătorite. Aceste facilități sînt asigurate numai pînă la împlinirea vîrstei de un an a copilului. Conf. dr. Cristiana Dragomir a mai adăugat că va încerca să încredințeze mamelor care vor fi primite în instituție încă un copil, mai mare, "pentru a crea o atmosferă în leagăn cît mai apropiată de cea din familie. De asemenea, directoarea Leagănului de copii 1A a ținut să precizeze că, pentru viitor, vor putea fi asigurate condiții pentru alte 15 asemenea mame. **(Mihaela CĂNĂNĂU)**

Pentru Basarabia

FORTUS donează o statuie a lui Ștefan cel Mare

Sîmbătă, 30 septembrie a.c., în orașul Ștefan-Vodă, din raionul cu aceeași denumire, din Republica Moldova va avea loc dezvelirea unei statui a domnitorului Ștefan cel Mare, statuie donată de Societatea Comercială FORTUS S.A. din Iași. Acest monument este o copie fidelă a celui dezvelit la mijlocul acestui an în incinta unității militare din Copou **(foto)**. Statuia a fost executată din bronz și are o greutate de aproximativ șase tone.

Conform afirmațiilor făcute de Stela Fodor, șefa Biroului de relații cu publicul de la S.C. FORTUS S.A., această acțiune se înscrie în seria manifestărilor menite a stabili legături de durată între firma ieșeană și raionul Ștefan-Vodă, relații care au fost inițiate în cursul anului 1992. Atunci, aproximativ o sută cincizeci de copii din acest raion al Republicii Moldova care a fost afectat de războiul din Transnistria, au fost cazați pe cheltuiala S.C. FORTUS S.A. la Tabăra de copii din Bucium. **(A.T.)**

Primul termen în procesul intentat de primar Consiliului Municipal

Instanța de judecată a cerut date amănunțite despre puterea economică a firmei Inproiect

■ *consilierii municipali nu au trimis nici un avocat la proces* ■ *judecătorii au cerut firmei INPROIECT să prezinte o schiță a construcției și calculul estimativ al valorii lucrării pe care intenționează să o facă*

Ieri, la Contenciosul administrativ al Tribunalului Iași s-a judecat ***primul termen în procesul intentat de Constantin Simirad, primarul municipiului Iași, Consiliului Municipal (CM) Iași.*** Amintim că primarul Simirad a atacat în contencios Hotărîrea CM nr. 134 din 1995, privind asocierea CM Iași cu firma "Inproiect" în vederea construirii unui Centru de Afaceri la Iași. Primarul municipiului Iași consideră că această hotărîre a fost luată fără a se ține seama de faptul că terenurile pot fi puse la dispoziția solicitanților numai prin concesionare, în cazul construcțiilor de interes public. Or, în cazul de față, ocolindu-se aceste prevederi legale ***nu s-a prezentat clar dacă terenul în cauză face parte din domeniul privat sau public al municipiului***; ofertantul (firma "Inproiect") nu a prezentat un studiu de fezabilitate al investiției; pentru zona în cauză nu este întocmit Planul de Urbanism Zonal; lipsește documentația de urbanism și amenajare a teritoriului. Din această cauză, ***au fost încălcate, în opinia primarului, unele articole din Legea nr. 29 din 1990, Legea contenciosului administrativ, articol din Legea nr. 50 din 1991, privind autorizarea executărilor construcțiilor și unele măsuri pentru realizarea locuințelor, precum și unele articole ale Legii nr. 69 din 1991, Legea administrației publice locale.*** Mai amintim că, pe data de 12 septembrie a.c., instanța de judecată a dispus suspendarea executării Hotărîrii CM nr. 134 din 1995.

La termenul de ieri al procesului a lipsit avocatul desemnat de CM Iași. Din această cauză instanța de judecată a stabilit un nou termen al procesului, pe data de 9 octombrie a.c. Primarul municipiului Iași este reprezentat în acest proces de Claudiu Ilisei, consilier juridic al Primăriei Iași.

De asemenea, pentru a fi completat dosarul procesului, instanța de judecată, a cerut să fie anexate următoarele: ***precizări cu privire la statutul juridic al terenului în cauză; un act din care să reiasă dacă pentru zona menționată autoritatea administrativă competentă a elaborat sau nu planul de urbanism și dacă acesta a fost aprobat; oferta detaliată făcută de firma "Inproiect"***. De la această firmă instanța a cerut: memoriul depus la CM Iași, schițe ale construcției, calculul estimativ al valorii lucrării preconizate a se ridica pe terenul în cauză. Consiliului Municipal i s-a cerut să precizeze în ce condiții se preconiza să se realizeze asocierea cu firma "Inproiect". Concret, ***s-a cerut să se precizeze dacă se dorea constituirea unei societăți comerciale, unei asociații în participațiune sau se urmărea o simplă concesionare***, situație în care suma de 100 de milioane de lei plătită anual reprezenta prețul concesionării. Printr-o adresă oficială se vor cere de la Camera de Comerț și Industrie Iași următoarele date despre firma "Inproiect": data autorizării, sediul, numele asociațiilor, numele administratorului, capitalul social actual, date privind cifra de afaceri înregistrată în 1994 și profitul realizat în 1994. **(Mihai GIUBERNEA)**

În fotografie, Constantin Simirad

"Dacă pînă acum profesorii ne picau de plăcere, de acum ne vor pica pentru bani"

■ *studenții sînt nemulțumiți de hotărîrea Ministerului Învățămîntului de a percepe bani pentru susținerea restanțelor* ■ *rectorii universităților din Iași consideră însă că această hotărîre este justă*

Hotărîrea Ministerului Învățămîntului de a percepe taxe de la studenți pentru reexaminare, repetenție, diferențe etc. a produs un val de nemulțumiri în rîndul studenților ieșeni. Singura lor bucurie, de scurtă durată, este că ***aceste prevederi se aplică începînd cu anul universitar 1995-1996.***

Universitățile ieșene nu au primit, deocamdată, metodologia de aplicare a acestor taxe, astfel încît nu se știe dacă din sumele pe care le vor plăti studenții, o parte va reveni cadrelor didactice cu care aceștia susțin reexaminările sau diferențele. Cert este că pentru instituțiile de învățămînt superior taxele vor rotunji fondurile de la buget.

Vitalie Belousov, rectorul Universității Tehnice "Gh. Asachi": "aplicarea acestor taxe este un act justițiar"

Poziția cadrelor didactice din universitățile ieșene este, în general, în acord cu hotărîrea Ministerului Învățămîntului. Prof. Vitalie Belousov, rectorul Universității Tehnice "Gh. Asachi", ne-a declarat: "***Aplicarea taxelor pentru reexaminări și mai ales pentru repetenție este un act justițiar pentru studenții care depun eforturi în permanență și sînt în egalitate cu cei care nu învață. Este, deci, un sistem echitabil".*** De altfel, prof. Vitalie Belousov a propus, cu cîțiva ani în urmă, să fie admiși, peste cifra de locuri scoasă la concursul de admitere, încă 20-25 de studenți cu taxă, urmînd ca, la sfîrșitul anului I, să plătească taxe ultimii 20-25, cu mediile cele mai scăzute. Rectorul Universității de Medicină și Farmacie, prof. Carol Stanciu, consideră, de asemenea, că "***aplicarea acestor taxe va fi un stimulent pentru studenți, îndeosebi în ceea ce privește taxele pentru repetenție. Situația de pînă acum, cînd un student putea rămîne repetent ani în șir și putea beneficia de gratuitate, era anormală. În legătură cu taxele percepute pentru restanțe, se pun, însă, cîteva chestiuni de principiu. Chiar un student bun se întîmplă să pice un examen sau mulți își amînă examenele în toamnă tocmai pentru a lua note corespunzătoare. Aici se ridică și problema studenților cu situație materială proastă. Pentru a-și menține bursa, deci pentru a lua note mari, ei își dau o parte a examenelor în toamnă, pentru care, însă, trebuie să plătească. Așteptăm instrucțiunile și vom vedea ce se poate face.***"

Studenții se arată foarte sceptici față de aplicarea acestor taxe. "***Nu este corect, învățămîntul este gratuit. Efectul acestei hotărîri a Ministerului Învățămîntului va fi că vor fi lăsați cît mai mulți restanțieri și chiar repetenți***", ne-a declarat V.I., studentă în anul al III-lea, la Facultatea de Drept a Universității "Al. I. Cuza". "***Dacă pînă acum ne picau din plăcere, de acum o să ne pice pentru bani***", a adăugat M.U., studentă în anul al III-lea la Facultatea de Litere.

"***Avem atît de multe examene în sesiunea de vară, încît cei mai mulți dintre noi își lasă cîteva examene pentru sesiunea din toamnă. De-acum încolo, ca să luăm bursă, va trebui să dăm noi bani pentru restanțe. Este nedrept"***, ne-a declarat S.T., student în anul al II-lea la Facultatea de Stomatologie a Universității de Medicină și Farmacie.

Studenții Universității Tehnice "Gh. Asachi" cu care am discutat sînt de-a dreptul furioși că se vor percepe taxe. "***La noi se dau note foarte mici și sîntem picați ușor. Mai mult de 70% dintre studenții Facultății de Mecanică cred că au restanțe în toamnă și majoritatea chiar «re-uri». Va fi o adevărată tragedie pentru studenții de la facultățile tehnice***", ne-a spus T.S., student în anul al IV-lea la Facultatea de Mecanică.

Aspectul cel mai problematic al perceperii de taxe pentru studenții restanțieri sau repetenți este că banii vor fi dați, în cele mai multe din cazuri, de către părinți. Pînă la urmă, aceștia vor fi principalele victime ale hotărîrii Ministerului Învățămîntului. **(S. ARADEI)**

Topul datornicilor la plata întreținerii

■ ***familia Coniac din Mircea cel Bătrîn are un debit de 1.231.609 lei***

Ieri, la sediul R.A. Termoficare, a avut loc centralizarea datelor furnizate de către echipele de recuperare a datoriilor de la populație.

Pe primul loc în topul datornicilor se află familia Mihai Coniac, care locuiește în blocul T1, scara D, din cartierul Mircea cel Bătrîn, cu un debit de 1.231.609 lei. Următorul loc este ocupat de familia Elena Grețeani, bloc 635, scara B, cartier Nicolina 2, cu o datorie de 1.012.370 lei. de menționat că Elena Grețani are patru copii minori și nu are nici o sursă de venit.

La blocul 652, scara B, din cartierul Frumoasa, 12 familii au o restanță cumulată de 3.314.327 lei. La blocul 623, scara C, Gheorghe Măgureanu are 10 copii și nu știe cum să-și acopere din datoria pe care o are, de 832.474 lei, dintr-un salariu pe care-l ia de la Terom.

În situația celor care nu au nici o sursă de venit se află Gheorghe Damian (cu 756.046 lei, bloc 660), Traian Agache (5 copii minori, 733.251 lei, bloc 636 A) sau Mihai Amariței (5 copii minori, 522.242 lei, bloc 636 B), din același cartier.

La blocul 636 B, scara C, familia Agafiței a refuzat să plătească întreținerea. Motivul? Apa caldă menajeră, furnizată de către punctul termic, la o temperatură ridicată, nu poate fi utilizată, deoarece combinarea cu apă rece nu este posibilă pentru simplul motiv că la etajele superioare nu curge apă rece.

Adresele către RAJAC, din 29.06.1995 și 1.08.1995, în care s-a prezentat situația apei reci, au rămas fără răspuns. **(Lucian LEONTE)**

Un impediment în distribuirea cupoanelor

■ *cetățenii nu vor să deschidă poștașilor de teamă să nu le verifice abonamentele TV*

"***În județul Iași, pînă în prezent s-au înregistrat 1600 de cupoane nominative pe care au fost înscrise date personale diferite de cele din buletinul de identitate al posesorului cuponului. Acest număr poate ajunge la 2000 pînă la sfîrșitul acțiunii de distribuire a cupoanelor nominative***", ne-a declarat ieri Dan Gâlea, prefectul județului Iași. Aceeași sursă ne-a mai declarat că toate cupoanele care vor rămîne nedistribuite după 1 octombrie a.c. se vor întoarce la unitatea care le-a emis. De asemenea, Comisia județeană pentru aplicarea Legii nr.55 din 1995, Legea accelerării privatizării, nu a primit încă normele metodologice de aplicare a acestei legi care conțin referiri la modul în care cetățenii își pot exprima opțiunea de a-și depune cuponul nominativ la una din unitățile care se vor privatiza. Prefectul Dan Gâlea ne-a precizat că în momentul primirii acestor norme populația va fi informată prin intermediul mass-media. "***În procesul de distribuire a cupoanelor nominative de către poștași la domiciliul persoanelor îndreptățite să primească aceste hîrtii de valoare au avut loc și situații hilare. Mi s-a relatat că cetățenii nu au vrut să-i deschidă poștașului, deoarece au crezut că acesta a venit pentru a verifica dacă au abonament la televizor, la radio sau pentru a verifica alte nereguli***", ne-a relatat prefectul Dan Gâlea. **(M.G.)**

Cetățeanul Petru Șumulea a pus în dificultate Poliția ieșeană

■ *el este perfect sănătos mintal, dar afirmă un lucru incredibil: a fost lovit de o motocicletă care mergea pe calea ferată*

Petru Șumulea, din Iași, în vîrstă de 49 de ani, a reușit să pună Poliția ișeană în dificultate. În calitate de victimă a unei presupuse agresiuni, Petru Șumulea susține că a fost lovit, în seara de 29 aprilie 1995, de o persoană aflată pe o motocicletă care staționa pe linia ferată, în fața locomotivei trenului ce l-a transportat la Iași în acea zi. Un lucru bizar este că Petru Șumulea a fost internat în seara respectivă la Spitalul de Neurochirurgie, unde a suferit o operație, deci traumatismul pe care îl reclamă a fost real și destul de grav. Datorită faptului că cercetările Poliției nu au reușit cu nici un chip să descîlcească ițele privind împrejurările și locul exact al presupusei agresiuni, deoarece nu au existat martori, Parchetul de pe lîngă Judecătoria Iași a cerut sprijinul comisiei de medici psihiatri și legiști a Spitalului "Socola" Iași. Scopul acestei solicitări a fost de a se stabili discernămîntul lui Petre Șumulea, pentru a se afla dacă afirmațiile pe care le-a făcut în timpul cercetărilor, privind agresarea sa de către motociclist, sînt sau nu reale. Expertizat ieri la Spitalul "Socola", Petru Șumulea a susținut în fața membrilor comisiei același lucru, și anume că a fost agresat de un motociclist care staționa cu motocicleta pe linia ferată, în fața locomotivei. "Am vorbit cu el cîteva minute. Era cu motocicleta exact în fața locomotivei, la cîțiva metri. Aveam o centură cu flori de argint și cred că și-a dat seama că aveam și bani la mine. Așa era. Veneam de la muncă din Iugoslavia și aveam la mine 400 de mărci și două sute de mii de lei. M-a lovit cu pumnul și eu am căzut cu capul de linia ferată", a afirmat Petre Șumulea, tată a cinci copii. Deoarece atît medicii, cît și polițistul care l-a însoțit la comisie s-au arătat intrigați de faptul că motocicleta se afla pe linia ferată, Petre Șumulea a continuat să susțină acest lucru. "Ceea ce v-am spus este real. Sînt două-trei motociclete care circulă pe linia ferată. L-am văzut și pe unul Petrică, de la Fabrica de țigări, care nu are mîini, pe o astfel de motocicletă", a afirmat el. După ce l-au examinat cu atenție, medicii au constatat că, deși Petre Șumulea a fost afectat de lovitura primită în zona capului, păstrează încă discernămîntul afirmațiilor sale. Dincolo de aspectul hilar al acestei întîmplări, poliția ieșeană, este pusă în fața unui caz aproape imposibil de rezolvat. Un cetățean agresat, dovedit a fi în deplinătatea facultăților mintale, susține sus și tare că a fost victima unui agresor călare pe o motocicletă care se afla pe linia ferată, o afirmație greu de infirmat, dar și dificil de confirmat. **(Silviu LABEȘ)**

S.C. Comtex S.A.
Iași, str. Grigore Ureche nr. 3, bl. Gh. Șonțu
aduce la cunoștința cumpărătorilor că
începînd cu luna august 1995 a introdus în magazinele sale sistemul de vînzare
ÎN RATE
pentru
mărfurile textile: • confecții • țesături • tricotaje • încălțăminte
bunurile de folosință îndelungată: • televizoare • frigidere • mașini de spălat • mașini de cusut etc.
Condițiile pentru cumpărarea în rate a mărfurilor sînt următoarele: ■ dovadă de salariat ■ doi garanți ■ avans minim 30% din valoarea bunurilor ■ număr maxim de rate - 6 ■ dobînda lunară 5%.
Vînzarea mărfurilor cu plata în rate se face în magazinele: MATERNA, ROMARTA, MODA (Podu Roș), SUPER COPOU, SPLENDID (Centrul Civic) și MODERN (Piața Unirii).

ELVILA
mobilă nobilă

Extrem de avantajos
PLATA ÎN RATE
Expoziție etajul I al magazinului SUPERCOPOU
tel. 032/11.22.20, 211014
ELVILA international
Depozit: Str. Grăniceri nr. 3-9 depozite COMAT (în spatele Unității de Grăniceri Manta Roșie)
PROGRAM DEPOZIT: zilnic 9.00-17.00, sîmbăta 9.00-13.00

Societatea de Servicii Informatice
SINTA S.A. Iași
Bd. Tuțora nr. 17
Tel. magazin 127116 Centrala 230077, 230080
vă oferă:
☑ HÂRTIE CALCULATOR (import vest) - A3, A4, 1 ex. și autocopiativă (2 ex., 3 ex.)
☑ HÂRTIE COPIATOR - Nopa fix, Rank Xerox, Report
☑ DISKETE - 3,5" și 5,25" - TDK, 3M, VERBATIM
☑ CONSUMABILE - pentru toate tipurile de calculatoare și periferice
☑ IMPRIMANTE - cu ace - LOGIMAX, HYUNDAI, STAR (garanție 1 an)
☑ CALCULATOARE COMPATIBILE IBM - PC - LOGIMAX (Canada) - în diverse configurații - garanție 2 ani
☑ TV color, HC-uri, subansamble, piese schimb
☑ REVISTE DE SPECIALITATE - în limba română - PC Report, Byte, Open, PC World, Computerworld, Telecom, Chip, Revista Română de informatică.

Holland House
SÎNTEȚI BINEVENIȚI LA DEPOZITUL DE ÎMBRĂCĂMINTE ȘI ÎNCĂLȚĂMINTE DE MÎNA A DOUA
VENIȚI - VEDEȚI - DECIDEȚI
NESORTATE - SORTATE - DE LUXE
PREȚURI DE LA 3300 LEI/KG CANTITATEA MINIMĂ 20 KG
ORAR L-V: 10.00 - 17.00
CALEA CHIȘINĂULUI NR. 13 (LÎNGĂ TEHNOTON, în cantină)
TEL. 01/3215670; 01/3123386
FAX. 01/3215692
Trade Link ROMÂNIA SRL

Zetas S.R.L.
produce și comercializează
Elemente de caroserie DACIA
• praguri • rame faruri • apărători auto
Toate tipurile și dimensiunile de cuie pentru: • dranițe • tapițerie • turnătorie • construcții • încălțăminte
Calea Chișinăului nr. 32 (în incinta AGMUS S.A. Iași)
Tel. 032/233059; fax 032/135004

MONITORUL INTERN

La Banca Agricolă

Două miliarde de lei pentru campania agricolă

"Sucursala Iași a Băncii Agricole a primit recent aproximativ două miliarde de lei, sumă care va fi folosită pentru sprijinirea campaniei agricole de toamnă. Din această sumă vor fi acordate credite agricultorilor", ne-a declarat ieri Dan Gâlea, prefectul județului Iași. Aceeași sursă ne-a precizat că a cerut conducerii sucursalei Iași a Băncii Agricole să deschidă cît mai repede linii de credit care să ajungă la țărani. **(M.G.)**

Procese pe rol

Un evadat este judecat pentru tăinuirea unei tîlhării

Soldatul Dorin Andrei a fost trimis în judecată la Tribunalul Militar Iași, alături de coinculpatul Cătălin Derihaci, ambii din Botoșani, sub acuzația de tîlhărie și tăinuire.

Precizăm că soldatul Dorin Andrei este acuzat că ar fi săvîrșit infracțiunea de tăinuire a tîlhăriei în perioada în care era condamnat pentru dezertare, după ce a evadat din închisoarea militară din Caracal. În luna mai 1993, Dorin Andrei a fost condamnat la doi ani închisoare, cu executare, în închisoarea militară de la Caracal, pentru dezertare de la unitatea militară la care își executa stagiul militar. La începutul lunii martie 1995, cu puțin înainte de a-și ispăși pedeapsa pentru dezertare, Dorin Andrei a fugit din penitenciar la părinții săi, domiciliați în localitatea Vorona, județul Botoșani. În timp ce se ocupa cu aprovizionarea închisorii din Caracal, inculpatul a profitat de ocazie, reușind să evadeze. Pe data de 23 spre 24 martie 1994, după ce a evadat, Dorin Andrei se afla în vizită la un prieten al său, Cătălin Derihaci, paznic la o societate comercială din Botoșani. În timp ce acesta din urmă își exercita atribuțiunile de serviciu, cei doi au consumat o cantitate importantă de alcool. La un moment dat, în incinta societății a pătruns un individ, Ionuț Brumă, care intenționa să traverseze curtea unității, pentru a scurta drumul spre un bar. Paznicul Cătălin Derihaci l-a surprins, a început să-l lovească, apoi l-a deposedat de o geacă de piele, pe care ulterior a vîndut-o unei cunoștințe. Cei doi au fost trimiși în judecată: Cătălin Derihaci pentru tîlhărie, iar Dorin Andrei pentru evadare și tăinuire a tîlhăriei. Procesul celor doi a fost amînat pentru data de 16 octombrie, întrucît partea vătămată, Ionuț Brumă, nu a fost prezentă la termenul de ieri. La termenul următor, instanța va dispune audierea celor doi acuzați. **(A. SCUTELNICU)**

Protecția consumatorului

Vînzare de produse expirate

La sfîrșitul săptămînii trecute, Oficiul Județean pentru Protecția Cumpărătorilor (O.J.P.C.) a trimis primăriei din comuna Victoria o adresă prin care a solicitat oprirea temporară a activității SC "Măriuca" SRL. Motivele care au dus la această cerere sînt legate de faptul că, la controlul efectuat de către inspectorii O.J.P.C., au fost găsite mărfuri cu termen de valabilitate expirat. De asemenea, s-a constatat că unitatea nu avea autorizație sanitar-veterinară de funcționare. Alte nereguli constatate: comercializarea băuturilor alcoolice la pahar, fără autorizație, în condiții neigienice; nerespectarea unor reguli de vecinătate a produselor (în același spațiu erau expuse produse alimentare, produse chimice și textile); utilizarea, la cîntărirea produselor vrac, a unei balanțe neverificate metrologic. **(Lucian LEONTE)**

În primele opt luni ale anului

Industria ieșeană nu a dat semne de revigorare

■ *valoarea stocurilor este echivalentă cu întreaga producție a unei luni*

Datele statistice pe primele opt luni ale acestui an demonstrează că în 1995 economia județului Iași a cunoscut o perioadă de stagnare din punct de vedere al principalilor parametri luați în calcul. Dacă avem în vedere faptul că, după primele opt luni ale acestui an, inflația a cunoscut o rată lunară de 1,6 la sută, se poate afirma că economia ieșeană a înregistrat un regres. stfel, valoarea producției industriale a cunoscut valori cuprinse între 69 miliarde lei pe luni, în ianuarie 1995, și 91 miliarde lei pe lună, în august a.c. Aplicînd suma inflației lunare la valoarea minimă a producției industriale obținută de firmele din economia ieșeană, rezultă că fată de valoarea limită amintită, creșterea este superioară devalorizării doar cu zece miliarde lei

În același timp, valoarea lunară a stocurilor a fluctuat între 60 și 70 de miliarde lei, doar în patru luni înregistrîndu-se o scădere de cîteva miliarde a valorii stocurilor de la sfîrșitul lunii față de începutul acesteia. Este evident că menținerea constantă a valorii scoturilor înregistrate în economia ieșeană demonstrează menținerea constantă a volumului contractelor economice.

De fapt, producția pe stoc este unul dintre principalii indicatori luați în calcul de instituțiile financiar-bancare în cazul acordării unor credite.

Un alt indicator ce trebuie analizat este numărul constant de șomeri, care în evidențele *Direcției Muncii și Protecției Sociale Iași* s-a situat în jurul a 70 de mii de persoane. Facem precizarea că DMPS Iași, prin datele pe care le prezintă lunar ca date statistice, a generat puternice scandaluri în presă, aceasta sesizînd inadvertențele existente între situația reală din teritoriu și ceea ce se raportează. **(Alin TOCAN)**

În fotografie, un aspect de la mitingurile sindicale din Iași, din acest an, care au reclamat scăderea nivelului de trai.

"Am văzut cum o asistată și-a trăit ultimele clipe printre ceilalți bătrîni"

■ *"la noi, moartea este un subiect tabu"* ■ *două studente finlandeze povestesc întîmplările la care au fost martore, în căminele de bătrîni din Iași* ■

De mai bine de două săptămîni, la Iași, se desfășoară seminarul *"Pregătire pentru transformare"*, pe probleme de asistență socială. Organizat de *Asociația Studenților Creștin-Ortodocși din România* (ASCOR), *Asociația ecumenică a bisericilor din România "Aidrom"*, în colaborare cu *Colegiul de asistență socială "Jiarvenpaa" al Bisericii luterane din Finlanda*, seminarul se va încheia pe data de 15 octombrie. La ora actuală, cele patru echipe mixte, formate din doi studenți români și doi finlandezi, lucrează în diverse instituții medicale și de ocrotire din Iași. Una din echipe a fost găzduită, de pe 6 septembrie, de Căminul de bătrîni "Sf. Constantin și Elena", iar membrii ei sînt foarte mulțumiți de colaborare. *"Consider că este mult mai important pentru noi ca străinii să vină aici cu experiența lor în loc de ajutoare. Ne-au învățat foarte multe lucruri pe care nu le știm din școală. De exemplu, ne-au arătat că trebuie să stăm de vorbă și cu personalul căminului, nu numai cu asistații, deoarece, de multe ori, nemulțumirile personalului se difuzează printre asistați"* - spune *Cornel Celmare*, student la secția de Asistență socială a Institutului Teologic.

Studentele finlandeze ne-au mărturisit că au venit în România cu idei preconcepute: *"Am avut informații greșite despre România. Ne așteptam ca aici să fie ca-n Rusia. Chiar mă simt jenată de ce am putut gîndi despre țara voastră"*, spune *Rauni Karppinen*. Marja-Leena Keneppainen a fost foarte impresionată de aspectul orașului și de ospitalitatea gazdelor. Referitor la căminul de bătrîni, cele două finlandeze au remarcat că, aici, aceste așezăminte amintesc, de o casă locuită de o familie, mult mai mult decît în Finlanda. *"Aici, clădirea nu este prea curată, hainele nu sînt tocmai noi, bătrînii nu au prea multe lucruri personale, dar totul este conceput ca într-o familie. Noi avem foarte multe cămine de bătrîni, dar acestea aduc mai mult a spitale. În plus, bătrînii sînt foarte retrași, foarte individualiști"* - spune Rauni Karppinen. Oaspeții străini au fost foarte impresionați și de felul în care sînt tratați cei care sînt pe moarte în așezămintele de bătrîni. În Finlanda, aceștia sînt izolați și moartea este un subiect tabu. *"Aici, am văzut cum o asistată și-a trăit ultimele clipe printre ceilalți bătrîni. Mi s-a părut că acest lucru i-a dat putere. A fost o experiență pentru mine"* - a mai adăugat Rauni Karppinen. Cert este că, după două săptămîni de lucru împreună, atît studenții români cît și cei finlandezi pot spune că au învățat ceva unii de la ceilalți. **(Dana PAVEL)**

■ FOC DE AVERTISMENT

Inele din aur fals

Odiseea Argint (20 ani), din Iași, a fost prinsă de gardienii publici vînzînd ghiuluri confecționate dintr-un metal galben, despre care afirma că sînt din aur. A reușit, astfel, să înșele mai multe persoane. În data de 15 septembrie, gardienii au predat-o organelor de poliție, după ce a oferit spre vînzare un astfel de ghiul, lui Adrian Dumitru, din Iași.

Hoție în pădure

În noaptea de 15/16 septembrie, în jurul orei 3,00 *Neculai Petrea* și *Florinel Rusu* (ambii din Bîrnova) au fost prinși de gardienii publici în timp ce furau lemne din pădurea Poieni. Cei doi furaseră 22 bîrne din lemn de cîte 2,70 metri lungime fiecare, în valoare totală de 250.000 lei. Neculai Petrea și Florinel Rusu au fost predați Secției a V-a de Poliție pentru continuarea cercetărilor.

Furt de mobilier

În seara de 21 septembrie, *Gheorghe Urecheru* și *Constantin Tican*, din Hîrlău, au fost prinsi de gardienii publici în timp ce furau patru scaune din hala de producție a întreprinderii S.C. MOBIMEX S.A. Hîrlău. Bunurile au fost restituite unității păgubite, iar cei doi hoți au fost predați organelor locale de poliție pentru cercetări. **(A. A.)**

Indignare la Liceul "Mihai Eminescu"

■ *profesorii, elevii și alți angajați protestează față de decizia conducerii ISJ de a desființa internatul și cantina*

Hotărîrea *Inspectoratului Școlar Județean Iași* de a transfera elevii interni ai căminului *Liceului "M. Eminescu"* la căminul Liceului "C. Negruzzi" nu este numai împotriva dorinței Consiliului Profesoral al Liceului "M. Eminescu", ci și împotriva dorinței elevilor și a personalului. Majoritatea elevilor ne-au declarat că în cazul în care vor fi obligați să se transfere la căminul Liceului "C. Negruzzi" **(foto)**, părinții îi vor muta la gazdă. *"Liceul «C. Negruzzi» e mult mai departe și ar trebui să dau și bani pe abonament. Părinții mei nu ar accepta să fac zilnic un drum atît de lung"*, ne-a precizat *Elena Țenu*, elevă în clasa a X-a la Liceul "M. Eminescu" și care locuiește de cinci ani în acest cămin. *Elisabeta Bostan*, din clasa a IX-a, a adăugat că acest liceu e ca și propria lor casă. O atitudine mai specială o au elevii proveniți de la casele de copii care învață la acest liceu și pentru care internatul Liceului "M. Eminescu" înseamnă acasă. Cîteva astfel de eleve au fost pur și simplu speriate la ideea transformării, declarînd că nu știu cum vor fi primite în noul internat.

"Ideea aceasta de trasferare a elevilor la alt cămin este aproape imposibil de pus în practică. Elevii interni fac în fiecare zi meditație în incinta liceului de la 16,00 la 19,00. Cum vor putea ei să meargă la masă la Liceul «C. Negruzzi» la prînz, pentru ca apoi să se întoarcă la meditație, iar seara din nou la Liceul "C. Negruzzi". Ar fi extraordinar de obositor și ar scădea, în mod sigur, eficiența elevilor, care, de altfel, sînt foarte buni", ne-a declarat *Eustina Chester*, pedagog la căminul Liceului "M. Eminescu". Aceasta a mai adăugat: *"Cînd părinții au adus copiii aici pentru a fi cazați, aflînd despre eventualitatea trasferului, ne-au spus că nu vor accepta asta, iar unii că, în acest caz, vor merge cu paturile în clădirea Inspectoratului"*. Personalul care lucrează la căminul și la cantina Liceului "M. Eminescu" se află într-o situație aproape disperată, în condițiile închiderii acestor clădiri. ISJ va trimite în șomaj aproximativ 20 de oameni, majoritatea cu studii medii și care cu greu și-ar putea găsi un alt loc de muncă. *"Nu mai sînt tînără să pot să-mi găsesc ușor alt serviciu. Lucrez de 27 de ani aici și deodată sînt dată afară"*, ne-a declarat *Maria Verdeș*, bucătar-șef la cantina liceului, O parte a celor aflați în această situație ar putea rămîne fără nici o sursă de venit; este cazul *Fănicăi Rață*, singură cu un copil, sau al *Verei Morcov*, care împreună cu soțul, are de întreținut cinci copii. Interesant este că unitățile pentru care lucrează - căminul și cantina - întreținute inutil, sînt folosite la întreaga capacitate. În plus, atît căminul cît și cantina corespund normelor sanitare în vigoare.

Dincolo de explicațiile formale date de conducerea ISJ, să vedem care sînt, totuși, motivele alegerii căminului Liceului "M. Eminescu" pentru transformarea lui în mini-hotel. Cîțiva salariați ai acestei unități școlare ne-au declarat că în cursul anului trecut se știa că internatul Liceului "C. Negruzzi" va fi transformat în mini-hotel, mai ales că fusese și renovat. Un motiv pentru schimbarea opțiunii ISJ ar fi situarea centrală și foarte apropiată a căminului Liceului "M. Eminescu" de cădirea ISJ. **(Simona ARADEI)**

COMPANIA DE PUBLICITATE
NORD EST
ÎN COLABORARE CU
CAMERA DE COMERȚ, INDUSTRIE ȘI AGRICULTURĂ - IAȘI
EDITEAZĂ CATALOGUL
PAGINI GALBENE
IAȘI - 1996
ÎN PERIOADA 20 SEPTEMBRIE-20 OCTOMBRIE COMPANIA NORD EST VA CONTACTA TOATE SOCIETĂȚILE COMERCIALE DIN IAȘI PENTRU A VERIFICA DATELE CARE SÎNT ÎNSCRISE ÎN CATALOG
ÎNSCRIEREA ÎN CATALOGUL
PAGINI GALBENE IAȘI - 1996
ESTE GRATUITĂ!
SOCIETĂȚILE CARE DORESC SPAȚII DE RECLAMĂ ÎN INTERIORUL CATALOGULUI NE POT CONTACTA ZILNIC ÎNTRE ORELE 10.00-16.00
TEL/FAX : 032-144.776

MONITORUL FINANCIAR

O afacere surpriză

Michael Jackson dorește să cumpere 50% din casa de înregistrări a companiei Sony

Superstarul Michael Jackson negociază achiziționarea a 50% din Sony Music Publishing, divizia grupului japonez Sony Corp. care detine drepturile de autor pentru înregistrări audio, a relatat vineri publicația "Hollywood Reporter", preluată de REUTER. Conform aceleiași surse, popstarul american intenționează să fuzioneze compania sa ATV Music Publishig, proprietara drepturilor de autor a albumelor Beatles, precum și ale lui Elvis Presley și Little Richard, cu Sony Music Pulishing. Deși purtătorii de cuvînt ai celor două companii nu au făcut nici o precizare pe marginea acestor informații, președintele firmei EMI Music Publishing, Martin Bandier, a declarat că știe de existeța negocierilor dintre Sony și Jackson, dar nu cunoaste detaliile. EMI Music Publishing, divizie a grupului britanic Thorn EMI Plc., este cea mai mare companie de înregistrări a lumii și administrează catalogul firmei lui Michael Jackson, ATV, de aproape doi ani. Albumele lui Michael Jackson sînt produse de Warner Chappell Music care, conform publicației "Hollywood Reporter" ar putea fi implicată în acordul cu Sony.

Reducere

Banca de Credit Industrial și Comercial a modificat dobînzile acordate

Începînd de luni, 25 septembrie, noile dobînzi practicate de Banca de Credit Industrial și Comercial (BCIC) sînt: 1 săptămînă - 38% pe an, suma minimă fiind 100 milioane lei; 1 lună - 35% pe an, minimum 1 milion lei; 3 luni - 36% pe an, minimum 1 milion lei; 6 luni - 37% pe an, minimum 1 milion; 12 luni - 38% pe an, minimum 500.000 lei. Dobînzile acordate, la depozitele în valută, persoanelor fizice și juridice sînt: pentru dolari, minimum 500 USD: 1 lună - 5,125% pe an; 2 luni - 5,125% pe an; 3 luni - 5,25% pe an; 6 luni - 6,25% pe an; 12 luni - 6,625% pe an. La vedere, dobînda este de 2,5% pe an, minimum 10.000 dolari. Pentru depozitele constituite în mărci germane, suma minimă 1.000 mărci: 1 lună - 4,125% pe an, 2 luni - 4,125% pe an, 3 luni - 4,125% pe an, 6 luni - 4,125% pe an, 12 luni - 4,75% pe an.

Cursul de referință al BNR
valabil pentru 26.09.1995
1 USD = 2119 lei
1 DM = 1485 lei

Principalele modificări ale legislației privind circulația pe drumurile publice

Pentru a se adapta la "Convenția asupra circulației rutiere europene", Guvernul a aprobat săptămîna trecută proiectul de Hotărîre propus de Ministerul de Interne. Hotărîrea se referă la o serie de modificări în Regulamentul pentru aplicarea Decretului nr. 328/1966, privind circulația pe drumurile publice și sancționarea contravențiilor în acest sector.După intrarea în vigoare a acestei Hotărîri se va emite un nou tip de permis de conducere, care va avea același format și conținut cu cel proiectat de țările din Piața Comună, conform Direcției Consiliului Comunității Europene din iunie 1995. Se va pune în circulație, totodată, un nou model de certificat de înmatriculare, cu un conținut apropiat de ultimul dintre cele două aflate în uz, pus de acord cu conținutul cărții de identitate a vehiculului (prin care se atestă dreptul de proprietate asupra acestuia). Acesta, împreună cu noul permis de conducere, va facilita deplasarea conducătorilor auto români pe arterele internaționale de circulație.

■ Procedura de înmatriculare a autovehiculelor și a remorcilor

Autovehiculele și remorcile se înmatriculează, permanent sau temporar, la inspectoratele de poliție județene sau la Direcția generală de poliție a municipiului București în raza căreia proprietarii își au domiciliul (sediul), ori reședința - în cazul cetățenilor străini. Înmatricularea se poate efectua numai dacă autovehiculele și remorcile sînt omologate pentru circulație în Registrul Auto Român.

Se înmatriculează temporar: a) autovehiculele și remorcile care urmează să fie scoase definitiv din România; b) autovehiculele și remorcile care nu sînt importate sau introduse definitiv în România; c) autovehiculele și remorcile închiriate, din străinătate, de către persoane juridice române.

Inspectoratele de poliție județene sau Direcția generală de poliție a municipiului București, autorizează provizoriu circulația autovehiculelor și remorcilor neînmatriculate, pentru o perioadă de cel mult 30 de zile, în vederea efectuării formalităților premergătoare înmatriculării. Autorizația provizorie de circulație dă dreptul titularului acesteia de a circula numai pe teritoriul României.

■ Actele necesare

Înmatricularea autovehiculelor și a remorcilor se face pe baza următoarelor documente: ***fișa de înmatriculare semnată, după caz, de actualul și fostul proprietar, cu vizele care atestă plata impozitului pentru mijloacele mecanice de transport și a primei de asigurare prin efectul legii; cartea de identitate a vehiculului, dovada de plată a taxei de înmatriculare; dovada de efectuare a formalităților vamale de import definitiv (pentru înmatricularea permanentă) sau temporar (pentru înmatricularea temporară), în cazul autovehiculelor și remorcilor dobîndite din străinătate.***

La înmatricularea autovehiculelor și remorcilor, cu excepția celor noi, proprietarii lor vor face dovada efectuării inspecției tehnice periodice, chiar dacă inspecția tehnică anterioară nu avea termenul de valabilitate expirat.

■ Numerele de înmatriculare

La înmatriculare, se atribuie fiecărui autovehicul ori remorcă un număr de înmatriculare, compus din indicativul județului sau al municipiului București și numărul de ordine. În cazul numărului de înmatriculare temporară, la indicativul județului și la numărul de ordine se adaugă luna și anul în care explică valabilitatea înmatriculării. La autorizarea circulației pentru probe, se atribuie un număr compus din indicativul județului sau al municipiului București, numărul de ordine și înscrisul PROBE.

Pe placa din spate se aplică ecusonul care atestă efectuarea inspecției tehnice periodice, iar pe placa din față - ecusonul inspecției tehnice suplimentare pentru poluare.

Unitățile care confecționează plăci trebuie să fie autorizate de Ministerul de Interne. Inscripțiile de pe plăci sînt stabilite prin standard de stat.

■ Radierea autovehiculelor și remorcilor

Proprietarii de autovehicule și remorci înmatriculate sînt obligați să ceară radierea acestora, în termen de 30 de zile, în următoarele situații: la trecerea în proprietatea lor a autovehiculelor sau remorcilor înmatriculate pe numele fostul proprietar, pe baza prezentării cărții de identitate a vehiculului și a fișei de înmatriculare, precum și a predării certificatului și a plăcilor de înmatriculare; la schimbarea domiciliului (sediului) lor (în aceleași condiții); la scoaterea definitivă din România a autovehiculelor și remorcilor (în aceleași condiții); în cazul în care autovehiculul sau remorca au devenit improprii din punct de vedere tehnic pentru a circula pe drumurile publice și au fost dezmembrate (în aceleași condiții plus dovada care atestă dezmembrarea); în cazul schimbării caroseriei sau sasiului.

Proprietarii autovehiculelor și remorcilor pot solicita radierea lor dacă nu mai doresc să le păstreze în circulație. Ei vor face dovada că posedă spațiu propriu amenajat parcări acestora. După aceea, este interzisă parcarea lor în alte locuri.

■ Categoriile de autovehicule pentru care se eliberează permis de conducere

Permisul de conducere este valabil pe o perioadă de 5 ani, de la data eliberării, pentru una sau mai multe din următoarele categorii și subcategorii de autovehicule:

Categoria A: autovehicul cu două roti (motocicletă) cu sau fără atas și autovehicul cu trei roti (triciclu) avînd capacitatea cilindrică a motorului mai mare de 50 cmc sau viteza prin construcție mai mare de 50 km/h, precum și o masă totală maximă autorizată mai mică de 400 kg.

Categoria B: autovehicul a cărui masă totală maximă autorizată nu depășeste 3500 kg și are un număr maxim de 8 locuri pe scaune (în afara locului soferului); autovehicul categoria B și o remorcă, doar dacă masa totală maximă autorizată a ansamblului nu depășeste 3500 kg, iar remorca nu are o masă mai mare decît a autovehiculului trăgător; triciclu sau quadriciclu avînd masa proprie peste 550 kg.

Categoria B+E: ansamblu format dintr-un autovehicul categoria B și o remorcă, dacă nu se încadrează în categoria B.

Categoria C: autovehicul cu masa totală maximă autorizată peste 3500 kg, cu altă destinatie decît transportul de persoane.

Categoria C+E: ansamblu format dintr-un vehicul categoria C și o remorcă cu masa maximă totală mai mare de 750 kg.

Categoria D: autovehicul destinat transportului de persoane avînd mai mult de 8 locuri pe scaune (în afara locului șoferului).

Categoria D+E: ansamblu format dintr-un vehicul de categoria D și o remorcă cu masă totală maximă mai mare de 750 kg.

Subcategoria A: (motoretă) autovehicul cu două sau trei roți avînd capacitatea cilindrică a motorului de cel mult 50 cmc și viteza maximă cuprinsă între 25-50 km/h.

Subcategoria B1: autovehicul cu trei sau patru roti (triciclu si quadriciclu) avînd masa proprie între 400-550 kg, capacitatea motorului peste 50 cmc și viteză mai mare de 50 km/h.

Subcategoria C1: autovehicule care nu sînt destinate transportului de persoane, avînd masa proprie între 3500-7500 kg.

Subcategoria C1+E: ansamblu format dintr-un autovehicul din subcategoria C1 si o remorcă avînd o masă totală între 750-12.000 kg.

Subcategoria D1: autovehicul destinat transportului de persoane cu un număr de locuri pe scaune cuprinse între 9 și 16, în afara locului șoferului.

Subcategoria D1+E: ansamblu format dintr-un autovehicul din subcategoria D1 si o remorcă cu masa totală maximă cuprinsă între 750-12.000 kg. Remorca nu este destinată transportului de persoane.

Pentru noile permise de conducere, echivalarea dintre vechile și noile categorii și subcategorii se va face astfel:

- categoria G cu subcategoria A;
- categoria A cu categoria A;
- categoria B cu categoria B;
- categoria C cu categoria C;
- categoria D cu categoria D;
- categoriile B, C și E cu categoriile B+E și C+E;
- categoriile C și E cu categoria C+E;
- categoriile C, D și E cu categoriile C+E și D+E;
- categoriile B, C, D și E cu categoriile B+E, C+E și D+E;
- categoria F cu mentiunea Tr (tractor);
- categoria H cu mentiunea Tb (troleibuz);
- categoria I cu mențiunea Tv (tramvai).

Permisele de conducere pentru tractoare, troleibuze și tramvaie vor purta mentiunea Tr, Tb și Tv.

■ Documentele necesare pentru obținerea permisului de conducere

Persoana care solicită examenele în vederea obținerii permisului de conducere trebuie:

- să aibă vîrsta minimă de 18 ani. Pentru subcategoria A1, vîrsta minimă este de 16 ani, pentru categoriile C+E de 20 ani, iar pentru categoria D sau D1, de 21 ani;

- să fie aptă din punct de vedere medical și psihologic pentru conducerea autovehiculelor;

- să fi absolvit cursurile unei școli de pregătire a conducătorilor auto organizate conform legii;

- să nu aibă o condamnare rămasă definitivă (exceptînd cazurile în care a intervenit amnistia sau reabilitarea) ***pentru următoarele infracțiuni la regimul de circulație pe drumurile publice: omor, lovire, vătămare cauzatoare de moarte, vătămare corporală gravă, tîlhărie, ultraj cu violență contra bunelor maniere și tulburarea liniștii publice.***

Actele necesare înscrierii la examenul pentru permisul de conducere:

- fișa de școlarizare (al cărui model este stabilit de I.G.P.);

- certificat de cazier judiciar;

- chitanță de plată a taxei de examinare.

Menționăm că persoanele handicapate care se încadrează în baremurile minime de sănătate fizică și psihică stabilite în acest sens vor fi examinate la proba de conducere pe autovehicule adaptate infirmității lor.

Candidații care nu au obținut permisul de conducere într-o perioadă de un an de la absolvirea școlii, pentru a fi reprogramați în vederea unei noi examinări, trebuie să efectueze din nou cursurile complete ale unei școli de șoferi.

Cei care solicită examinarea pentru un permis de conducere categoria D trebuie să facă dovada că au condus efectiv timp de cel putin doi ani, autovehicule din categoria C sau D1. Pentru obtinerea unui permis de conducere categoriile sau subcategoriile C1, C sau D1 trebuie să se fi dobîndit anterior dreptul de a conduce autovehicule de categoria B. De asemenea, pentru un permis de conducere valabil pentru categoriile sau subcategoriile B+E, C1+E, D1+E sau D+E trebuie să se fi obtinut anterior dreptul de a conduce autovehicule de tip B, C1, D1 si B .

În termen de 15 zile de la publicarea în Monitorul Oficial a prezentei Hotărîri de Guvern, Inspectoratul General al Poliției va elabora noi modele pentru permisul de conducere și certificatul de înmatriculare.

Posesorii permiselor de conducere eliberate pînă la intrarea în vigoare a prezentei hotărîri sînt obligați să solicite schimbarea acestora pînă la 31.12.1997. Posesorii certificatelor de înmatriculare eliberate pînă la intrarea în vigoare a prezentei hotărîri sînt obligați să solicite schimbarea acestora pînă la 31.12.1998.

În termen de 15 zile de la publicarea în Monitorul Oficial a prezentei Hotărîri de Guvern, Inspectoratul General al poliției va elabora noile modele pentru permisul de conducere și certificatul de înmatriculare.

Posesorii permiselor de conducere eliberate pînă la intrarea în vigoare a prezentei hotărîri sînt obligați să solicite schimbarea acestora pînă la 31.12.1997. Posesorii certificatelor de înmatriculare eliberate pînă la data intrării în vigoare a prezentei hotărîri sînt obligați să solicite schimbarea acestora pînă la 31.12.1998.

Cursul de schimb al principalelor valute valabil pentru data de 26.09.1995

Casele de schimb valutar	Dolar SUA		Marca germană	
	C	V	C	V
Banca Agricolă (tel. 112627)	2090	2140	1425	1475
Banca Română pentru Dezvoltare (tel. 211340)	2120	2151	1498	1520
Banca Dacia Felix (tel. 145125)	2090	2140	1425	1480
Credit Bank (tel. 117591)	2090	2145	1465	1500
Banca Română de Comerț Exterior (tel. 211738)	2130	2180	1472,62	1507,19
Casa de schimb "Edmond" (tel. 115309)	2100	2165	1420	1475
Casa de schimb ACR (tel. 112345)	2120	2170	1430	1470
BANKCOOP (tel. 211236)	2090	2160	1430	1470
Casa de schimb Italian (tel. 213123)	2160	2220	1460	1520
Banca "București" (tel. 212009)	2160	2215	1513	1584
Casa de schimb Higeco (tel. 112035)	2165	2219	1455	1509

REGIA AUTONOMĂ DE TRANSPORT ÎN COMUN IAȘI

Pentru descongestionarea circulației de pe traseele 9 și 9 barat, în zilele lucrătoare, între orele 6,00 - 8,00, RATC Iași introduce cu caracter experimental, traseul de tramvaie, curse speciale, CUG - TG. CUCU.

Vor fi planificate vagoane TIMIȘ de mare capacitate pe care vor putea fi folosite abonamente de pe celelalte trasee comune.

Din motive de nerentabilitate, traseul de autobuze nr. 41 - CUG - Pd. Roș - Țuțora, se desființează.

APELAȚI CU ÎNCREDERE LA SERVICIILE TAXIURILOR DE STAT

TAXICOM

Taxiurile noastre pot fi recunoscute cu ușurință datorită casetelor "MONITORUL" pe care NUMAI NOI le avem.

OFERIM RAPIDITATE, CONFORT ȘI CELE MAI MICI PREȚURI PE KILOMETRU

S.C. TAXICOM S.A. IAȘI

va practica următoarele tarife unice pentru efectuarea serviciilor sale după cum urmează:
- Taximetre: pornirea - 50 lei, tarif - 750 lei/km și staționare - 5000 lei pe oră.
- Furgonete Dacia: pornirea - 100 lei, tarif - 900 lei/km și staționare - 8000 lei/oră.
- Furgonete ARO+TV: pornirea - 100 lei/km și staționare - 8000 lei/oră.
- Camioane: pornirea - 100 lei, tarif - 1100 lei/km și staționare 8000 lei/oră.

Menționăm că unitatea noastră practică aceleași tarife pe timp de zi, pe timp de noapte și duminici și sărbători legale.

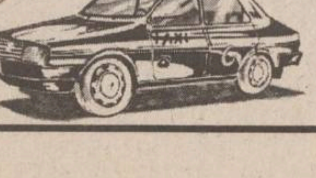

Tel. 953 sau 146593

Importator al berii produse de Concernul BRAU A.G. AUSTRIA

Steffl Bier

O BERE RECE

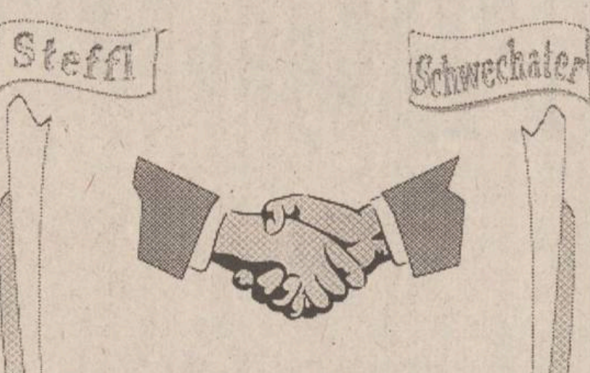

pentru o prietenie caldă

Schwechater Bier

PERAMI S.A.

Tel: 059/ 437138, 137724
Fax: 059/ 437138, 436042

RADIO NORD-EST IAȘI 72.44 MHz.

vă prezintă un nou concurs:

TRANS NORD-EST EXPRES

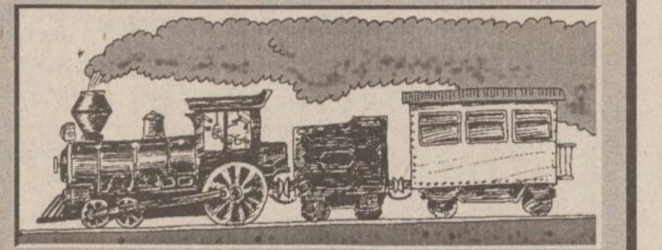

Joi, 28 septembrie 1995 între orele 19⁰⁰-21⁰⁰

Telefon 211550

SPONSORUL CONCURSULUI S.C. FLORIO S.R.L. dealer autorizat al produselor cosmetice WELLA

SOCIETATEA COMERCIALĂ MOLDOVA TRICOTAJE S.A.

angajează urgent cu probă de lucru

2 instalatori încălzire centrală

Relații la serviciul personal-salarizare al societății, telefon 137655 int. 143.

INSTITUTUL DE CERCETARE ȘI INGINERIE TEHNOLOGICĂ

FIBRESIN S.A. Iași

Calea Chișinăului nr. 29
tel/fax 137389; telex 22251

Institut unic specializat în lucrări de cercetare și inginerie tehnologică în domeniul firelor și fibrelor sintetice, execută studii ample mecano-reologice, fizico-structurale la polimeri și fibre, analize de structură fină la monomeri și polimeri, analize chimice diverse de mare precizie, execută teste de prelucrabilitate ale noilor sortimente, teste de rezistență la radiații, intemperii și lumină.

Produce:
- granule FIBRESIN utilizate în industria încălțămintei
- agenți spălare a depunerilor carbonizate și a crustelor de oligomeri de tipul ATEX
- agenți detașare a surplusului de coloranți de tipul ATEXTIN
- agenți avivare și antistatizare de tipul AVIROM
- agenți lubrefiere și antistatizare de tipul AVITER

INFONET CONSULTING

PLATA ÎN RATE

CALCULATOARE orice configurație 386, 486, PENTIUM.

CEL MAI MIC PREȚ AL PERFORMANȚEI!

Str. Moara de Foc nr. 35. Tel./fax 032/251898

PODRAVKA

VEGETA®

Cu Vegeta, mâncarea e mai gustoasă!

INTERNATIONAL AIM CO SRL este distribuitor în România
București, tel: 01-312.66.98, fax: 01-312.24.22,
Brașov, tel/fax: 068-152232

MONITORUL INTERN

Pentru punerea în pericol a pacienților

Conducerea Spitalului Clinic Municipal Timișoara a fost chemată în fața instanței

Conducerea Spitalului Clinic Municipal Timișoara a fost chemată în fața instanței, la doar cîteva zile după începerea lucrărilor de construcție pentru un nou sediu, pe un teren ocupat de societatea comercială SEMTEST SA. Societatea, cu specific agrozootehnic, a solicitat sistarea lucrărilor pînă la lămurirea situației juridice a terenului. De asemenea, reprezentanții SEMTEST consideră că amplasarea spitalului la o distanță de 7 metri de gardul unui complex zootehnic poate pune în pericol sănătatea pacienților, prin transmiterea unor zoonoze (boli comune omului și animalelor). SEMTEST este una din cele șase unități din țară profilate pe testarea reproducătorilor.

Se apropie alegerile parlamentare

Viorel Hrebenciuc va candida pe listele de deputați ale PDSR Bacău

Secretarul general al Guvernului, Viorel Hrebenciuc, a participat duminică la Conferința municipală a PDSR Bacău. În cadrul conferinței de presă, organizată după ședință, Viorel Hrebenciuc a declarat că va candida pentru Camera Deputaților pe listele organizației băcăuane. Cu același prilej, secretarul general al Guvernului a precizat că, în prezent, se ocupă de pregătirea campaniei electorale a PDSR pentru alegerile locale. Infirmînd zvonurile potrivit cărora s-ar afla printre cei care au pus mîna pe cotidianul "Deșteptarea" din Bacău, Viorel Hrebenciuc a afirmat că, în campania electorală, nu va miza pe presa scrisă, ci pe deplasările în teritoriu și pe dialogul de la om la om.

Un succes minor

Poliția piteșteană a arestat trei prostituate

Poliția municipiului Pitești a arestat, duminică, trei prostituate care își desfășoară activitatea în parcarea auto din Bascov-Argeș. Împreună cu cele trei a fost reținut și un taximetrist, bănuit de proxenetism. Biroul de presă al Inspectoratului Județean de Poliție a informat că, în declarația dată organelor de cercetare penală, taximetristul susține că nu făcea altceva decît să le transporte pe prostituate de la "bază" la destinație.

Banalizarea unei instituții

Propunere pentru un candidat al UDMR la Președinție

Senatorul UDMR Peter Buchwald a propus, duminică, în cadrul Consiliului Reprezentanților, ca această formațiune să participe cu un candidat propriu la alegerile prezidențiale din 1996. Propunerea urmează a fi dezbătută în viitorul apropiat, în structurile de conducere ale UDMR. Peter Buchwald a declarat Agenției MEDIAFAX că participarea în cursa prezidențială va aduce UDMR un plus de popularitate internă și externă. Un alt avantaj ar fi, potrivit senatorului Buchwald, faptul că, în cadrul dezbaterilor electorale televizate, candidatul UDMR va putea răspunde acuzațiilor care vor fi aduse acestei formațiuni. Buchwald a afirmat că nu are în vedere încă o anumită persoană care să candideze din partea UDMR, dar că propunerea sa a fost bine primită de către mulți membri ai CRU. Senatorul UDMR a opinat că propunerea sa nu afectează interesele opoziției. "Singurul reproș din partea opoziției ar putea veni în cazul cînd candidatul acesteia n-ar obține, din primul tur, jumătate plus unul din voturi, din cauza candidatului UDMR. Dar eu nu cred că s-ar putea întîmpla așa ceva", a mai spus Peter Buchwald.

Acțiune stupidă

O maramureșeancă a furat 130 de cupoane nominative

Maramureșeanca Titiana Zubașcu, din comun Ieud, a fost reținută de poliție pentru că a furat din locuința unei lucrătoare a Oficiului PTTR Bîrsana o geantă în care se găseau 130 de cupoane nominative de privatizare și 400.000 de lei, informează M.I. Furtul s-a produs vineri, 22 septembrie, după ce Titiana Zubașcu, de 30 de ani, a pătruns prin efracție în apartamentul Mariei Codrea, de 35 de ani. Reținută de poliție, infractoarea este cercetată în stare de arest preventiv.

Drame militare

Un soldat dezertor a încercat să se sinucidă înainte de a fi capturat

Un soldat dezertor dat în urmărire generală a fost internat în Spitalul Universitar din Capitală, după ce s-a tăiat pe corp cu un cuțit și a înghițit o substanță încă necunoscută, cu care a intenționat să se otrăvească. Polițiștii Serviciului Urmăriri l-au depistat, duminică, în locuința sa din str. Vintilă Mihăilescu, sector 6, pe Nicolae Valentin Rusu, în vîrstă de 20 de ani, dat în urmărire generală pentru că dezertase. Sesizînd prezența polițiștilor, soldatul s-a baricadat în locuința sa, provocîndu-și plăgi prin tăiere și înghițind o substanță necunoscută cu care s-a intoxicat. Echipa de poliție a reușit să-l salveze pe sinucigaș, transportîndu-l de urgență la Spitalul Clinic Universitar București. Rusu a rămas internat sub paza cadrelor din Comandamentul Trupelor de Pompieri unde își satisfăcea stadiul militar.

Președintele Iliescu va trebui să facă față criticilor americane

■ *sînt vizate nerespectarea embargoului împotriva fostei Iugoslavii și reînvierea cultului lui Antonescu*

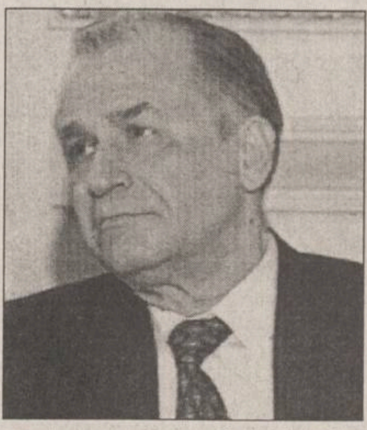

Timp de o săptămînă, începînd de astăzi, președintele Iliescu se va afla într-o vizită de lucru în SUA la invitația omologului american, ***Bill Clinton***.

Pregătită intens, prin gesturi, mai mult sau mai puțin spectaculoase, de curtoazie față de administrația americană, vizita președintelui României reprezintă un eveniment politic major.

În primul rînd, pentru președintele Iliescu, personal, primirea la Casa Albă are semnificația unei alinieri, în ochii celei mai mari puteri a lunii, în rîndul celorlalți președinți din Statele Europei Centrale și de Est.

Președintele României era singurul din zonă care nu fusese invitat oficial la Casa Albă.

În al doilea rînd, oficializarea, la cel mai înalt nivel, a relațiilor dintre SUA și România, va antrena inevitabil o serie de modificări importante în politica internă și externă a României, în perioada următoare. Există cîteva motive comune României și SUA pentru care întîlnirea oficială dintre cei doi președinți în acest moment devine explicabilă.

Conflictul din fosta Iugoslavie, aflat, după părerea multora, pe ultima sută de metri, pune din ce în ce mai acut față în față pe cei doi protagoniști din umbră: SUA și Rusia. În aceste condiții, România, chiar dacă aflată oficial sută la sută de partea politicii SUA în zonă prin acceptarea embargoului impus de ONU Iugoslaviei, devine vulnerabilă în fața unei Rusii din ce în ce mai agresivă în politica sa pro-sîrbească.

SUA ar avea motive serioase să încerce să-și consolideze mai mult influența în zonă. Pe de altă parte, afirma recent un specialist în politică externă americană din Massachusetts, ***"America de obicei își plătește datoriile"***. Pierderile suferite de România ca urmare a embargoului impus Iugoslaviei sînt estimate de oficialitățile române la aproximativ 7 miliarde de dolari. Un gest de recunoștință din partea SUA pentru România poate cîntări mult în balanța influenței Est-Vest asupra țări noastre, la nivelul responsabililor politici de la București. Chiar dacă, afirmă specialiștii, ***"America nu are un interes strategic în Estul Europei"***.

La un nivel mai concret, vizita de lucru în SUA a președintelui Iliescu va însemna și o posibilitate a ambelor părți de a-și clarifica o serie de probleme mai sensibile. Administrația americană s-a arătat în mai multe rînduri îngrijorată de o serie de fenomene care se petrec în România, cum ar fi relațiile cu Ungaria, problema proprietăților evreiești, problema caselor naționalizate. În plus, există și o presiune puternică la adresa administrației Clinton din partea Congresului American, dominat de adversarii politici ai președintelui. O scrisoare a Comitetului Congresului SUA ce supraveghează implementarea Acordului de la Helsinki adresată recent președintelui Iliescu exprima îngrijorarea SUA față de reînvierea cultului mareșalului Antonescu în România, trimiterea fiind la partidele ce formează alături de PDSR coaliția guvernamentală.

Cu toate acestea, președintele Iliescu are și o serie de realizări cu care se poate prezenta onorabil la întîlnirea cu oficialii americani.

Recenta inițiativă privind ***"reconcilierea istorică dintre România și Ungaria"***, inițiativă privită pozitiv și de către partea ungară va atenua, cu siguranță, imaginea destul de șifonată a puterii de la București în urma eșecurilor repetate în negocierile privind tratatul de bază româno-ungar. **(Pavel LUCESCU)**

Parlamentul a cerut SRI date privind marile falimente din economie

■ *interviu cu Vasile Văcaru, președintele Comisiei pentru supravegherea activității SRI*

- Domnule senator, avem informații că în ultimul raport către Parlament, SRI atrage atenția, dînd date și cifre, că guvernul a contribuit la distrugerea flotei strategice și a falimentat intenționat cîteva ferme de creșterea animalelor. Bineînțeles, membrii comisiei pe care o conduceți au citit acest raport. Cum apreciați corectitudinea acestor informații?

- Nu pot nici să confirm, nici să infirm corectitudinea datelor. Raportul este secret. Prin lege, SRI este obligat să dea informații și despre economia națională. La cererea noastră - nu-i un secret - SRI a elaborat mai demult un raport privind situația flotei românești. Ce vă pot spune este că SRI, în acest raport, nu face aprecieri privind competența sau incompetența Guvernului.

- După declarațiile unor membri ai comisiei din care faceți parte și dv., raportul aduce în prim-plan și niște chestiuni spinoase. Care sînt aceste chestiuni spinoase, despre care unii membri ai comisiei amintite au cerut SRI date suplimentare?

- Raportul ne-a fost dat de mai multă vreme. Între timp, am organizat, în plenul comisiei, și cîteva dezbateri. Una dintre concluziile acestor discuții, este și aceea că-n unele privințe SRI va trebui să ne dea informații mai amănunțite despre unele probleme privind economia națională. E firesc s-o cerem, nu? Dar vom solicita date suplimentare nu numai SRI, ci și altor instituții de stat, cum ar fi conducerile unor ministere.

- Corneliu Vadim Tudor l-a acuzat violent pe directorul SRI că a complotat împotriva președintelui Iliescu. Ca președinte al comisiei care supraveghează activitatea SRI, care este opinia dv. în această dezvăluire a PRM?

- Asupra acestui subiect nu vreau să mă pronunț, deoarece nu am discutat încă această chestiune în comisie. Nu aș vrea să fac notă distinctă. Noi cei din comisie păstrăm regula consensului.

- Sînteți unul din reprezentanții de frunte ai PDSR și unul din colaboratorii apropiați ai Președinției. Se discută tot mai mult despre numirea lui Traian Chebeleu ca ambasador la Washington. Ce ne puteți spune în această privință?

- Am auzit și eu, ca zvon, despre această numire. Consider că d-l Traian Chebeleu ar fi nimerit pentru acest rol. Nu pot decît să aplaud acest fapt. Dar nu am confirmări despre această numire, pe care ar trebui să o facă Ministerul de Externe, primul ministru și președintele Ion Iliescu. **(Constantin CIOCHINĂ)**

Din lipsă de cvorum

UDMR nu a putut dezbate documentele reconcilierii româno-maghiare

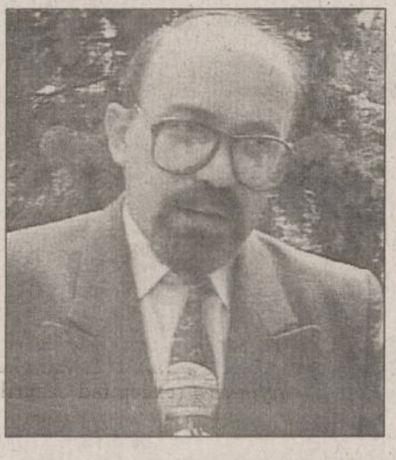

Din lipsă de cvorum, lucrările Consiliului Reprezentanților Uniunii Democrate Maghiare din România (CR-UDMR), care au avut loc sîmbătă și duminică la Gheorghieni s-au încheiat fără dezbaterea și aprobarea celor trei documente diplomatice care susțin inițiativa președintelui Ion Iliescu, privind reconcilierea istorică dintre România și Ungaria: Declarația româno-ungară, Tratatul de bună vecinătate și parteneriat, Codul de conduită în problemele minorităților naționale.

Potrivit opiniei președintelui UDMR, ***Marko Bela*** **(foto)**, Codul de conduită este inacceptabil pentru uniune, deoarece "***acest cod este mai degrabă o colecție de negații decît de afirmații"***.

"Nu de cod de conduită avem nevoie, ci de tratat de bază", a opinat Marko Bela, într-un interviu acordat sîmbătă, cotidianului budapestan "Nepszabadsag".

Observatorii politici au remarcat faptul că în timp ce cotidianul budapestan citat a publicat un interviu, în cadrul căruia președintele UDMR critică conducerea de la București, un alt cotidian budapestan "Magyar Nemzet" a publicat, tot sîmbătă, un interviu cu președintele Ion Iliescu.

"Eu cred că noi, în România, am făcut cel mai mult pentru minoritățile naționale, chiar și dincolo de reglementările cuprinse în documentele internaționale și europene", subliniază președintele României.

Mai mult chiar, președintele Iliescu ține să menționeze că ***"Ungaria a avut o singură politică: asimilarea naționalităților, desființarea identității lor naționale"***.

În ceea ce privește reconcilierea istorică româno-ungară, președintele României se referă la două evenimente care, apreciază observatorii politici ungari, ridică semne de întrebare asupra "sincerității" inițiativei. Este vorba, pe de o parte, despre editarea cu sprijin guvernamental a volumului **"Vînați în propria țară"**, volum în care se vorbește despre prigonirea românilor din Transilvania de către maghiari și, pe de altă parte, despre sancționarea prin noul Cod Penal, a intonării imnului și arborării drapelelor altor state.

Potrivit opiniei șefului statului român, ***"volumul evocat are la bază un studiu sociologic de teren care evocă fapte reale"***.

Referitor la noile texte din cadrul Codului Penal, președintele Iliescu a apreciat că o parte a populației ***"conferă un accent naționalist anumitor acțiuni supărătoare"***.

Observatorii politici apreciază că în pofida numeroaselor atacuri ale UDMR și ale unor forțe politice din Ungaria, la adresa politicii oficiale a României, executivul de la Budapesta dorește să dea curs și să sprijine inițiativa președintelui Iliescu privind reconcilierea istorică dintre cele două state. **(Monica TOMA)**

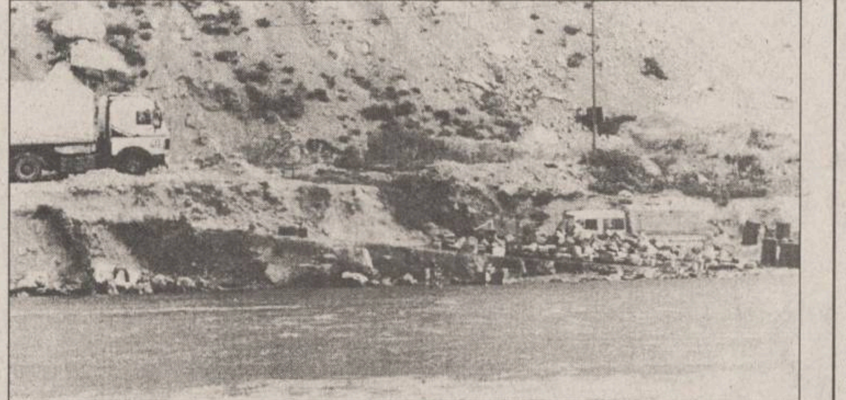

Poliția din Caraș Severin susține că a lichidat contrabanda cu benzină

Colonelul ***Ioan Strein***, comandantul Inspectoratului Județean de Poliție Caraș Severin a declarat, la conferința de presă de luni, că, în zona Clisurii Dunării, contrabanda cu produse petroliere a fost practic oprită și că nu se mai trec carburanți în Iugoslavia. În urma acțiunii conjugate a poliției, grănicerilor, jandarmilor, pompierilor și gărzii financiare, sub coordonarea generalului ***George Ioan Dănescu***, în perioada 18-25 septembrie, au fost confiscate 220 de tone de combustibil. Au fost ridicate 455 de bărci, care au fost duse, în vederea clarificării legalității deținerii acestora de către proprietari, la Căpitănia porturilor Moldova Veche și Drencova. Au fost aplicate 900 de sancțiuni contravenționale în valoare de peste 10 milioane lei, cele mai multe pentru încălcarea regimului evidenței populației din zonele de frontieră. Peste 600 de persoane care nu se încadrau în prevederile acestui regim au fos evacuate din zonă. Comandantul Poliției județului Caraș-Severin a mai comunicat presei că acțiunea de eradicare a contrabandei cu combustibil continuă și că generalul George Ioan Dănescu va rămîne în zona Clisurii Dunării atît timp cît va fi nevoie..

Emisiunile redacției "Actualități" ascund interese de grup mafiot

■ ***interviu cu Dumitru Iuga, președintele Sindicatului Liber din Televiziune***

- Domnule Iuga, Sindicatul Liber a atras public atenția asupra faptului că în spatele multor emisiuni au existat interese pur materiale, că mulți redactori practică publicitatea mascată. Această corupție se manifestă la scară mare în Televiziune?

- Publicitatea mascată e un fenomen deja cunoscut în Televiziune. Iată un caz flagrant: un spot publicitar, al unei firme a lui Ion Țiriac, care comercializează avioane făcute de firma Benz, a fost dat în cadrul programului "Actualități". La postul PRO TV, a apărut ca spot publicitar. Pentru multe materiale, în legătură cu activitatea unor agenți economici, redactorii au primit comisioane mari. Îmi asum responsabilitatea acestei declarații, deși încă nu am probe concrete. Nu intră pe post un material despre matrapazlîcurile sau realizările de la Fabrica din Fieni, dacă directorii acelei întreprinderi nu scapă niște bani în buzunarele redactorilor de la Televiziune.

- Există o rețea, o mafie a redactorilor corupți de la "Actualități"?

- Nu știu pînă la cel nivel acționează corupția. Dar vă pot spune că editorii coordonatori au pîinea și cuțitul în mînă. Ei pot opri asemenea materiale. Nu știu dacă această practică nu se ridică și la etaje superioare, unde este instalată conducerea.

- Cum este reprezentat sindicatul dvs. în redacția "Actualităților"?

- Din 160 de angajați ai "Actualităților", avem doar șapte reprezentanți, care sînt zilnic supuși unor presiuni mari. Iar la nivel de Televiziune, închipuiți-vă că, după alegerile organizate de actuala administrație, din șapte membri reprezentanți ai sindicatelor în Consiliu cinci aparțin Sindicatului Liber. Sîntem reprezentativi pentru cel puțin 2000 de oameni din cei 3000 de angajați.

- Procuratura a semnalat asemenea cazuri de corupție? Acum doi ani, erau semne că începuse o asemenea campanie.

- Cum am spus, cazurile de corupție sînt de notorietate deja. Guvernul a făcut și niște rapoarte informative pe această temă. Sînt în sertare la Palatul Victoria. Au fost cazuri cînd și administrația a fost implicată. De fapt, grupurile mafiote se urmăresc unele pe altele, se toarnă reciproc reprezentanților guvernului, care conduc anchete privind modul cum este gestionat banul public în Televiziune. De fapt, Televiziunea este împărțită în grupuri de interese: grupul "România Mare", grupul PUNR, grupul Iliescu etc. **(A consemnat Larisa CIOCHINĂ)**

nou!
Magazinul MATERNA
Iași, str. Ștefan cel Mare și Sfînt nr. 14
VINDE MĂRFURI CU
PLATA ÎN RATE
Vă oferim un bogat sortiment de produse
◆ ELECTRICE ◆ ELECTRONICE
◆ UZ CASNIC ◆ CONFECȚII
Plata - în 6 rate lunare, cu un avans minim de 30% din vaoarea mărfurilor cumpărate și o dobîndă de 5% lunar.

AVEȚI NEVOIE DE LIMBA ENGLEZĂ?
Doriți să învățați cu profesori instruiți de Consiliul Britanic, manuale din Marea Britanie, dotare modernă asigurată de Fundația Soros?
International Language Centre
ILC
Set up by the Soros Foundation in 1992
Professional expertise - British Council
Str. Moara de Foc 35, et. 8,
6600 Iași, România
tel.: 032/252850, 252870
fax: 032/252902
vă ajută să progresați foarte repede prin cursuri cu orar flexibil pentru orice nivel, orice intensitate, orice vîrsă sau scop.
Înscrieri permanente și pentru admitere facultate, TOEFL, Cambridge Certificate, Business, **cursuri zilnice preșcolari**.
OFERIM ȘI CURSURI DE LIMBA ITALIANĂ, SPANIOLĂ, ROMÂNĂ PENTRU STRĂINI, alte limbi.

NE RADIO NORD-EST
RADIO NORD EST IASI
De luni pînă vineri, toți lucrăm.
Pentru asta e nevoie de energie.
Concluzia - nu se poate fără
Micul dejun
al postului de radio NORD EST.
De la 5,30 la 10,00 - esențial și vital,
Micul dejun - programul matinal.
Actualitatea locală, evenimente în desfășurare, muzică și concursuri.
În fiecare zi un premiu - un abonament gratuit la cotidianul **MONITORUL**, adus acasă la prima oră a dimineții, de firma *AFINVEST.*
realizatori:
CĂTĂLIN ELISEI
CĂTĂLIN LENȚA
tel. 211570

UNIVERSITATEA AGRONOMICĂ IAȘI
încadrează
CONTABIL ȘEF
care să posede studii superioare economice (secția finanțe-contabilitate) și 8 ani vechime în specialitate.
Tematica pentru concurs și informații suplimentare la Serviciul Contabilitate din Iași, Aleea M. Sadoveanu nr. 3, tel. **140798**, interior 110. Se primesc înscrieri la concurs pînă la data de **10.10.1995**.

UNIVERSITATEA TEHNICĂ "GH. ASACHI"
B-DUL COPOU NR 22 IAȘI 6600
TEL. 032-212322; TELEX 22368; FAX 032-21166
organizează în ziua de 28 septembrie 1995
concurs pentru ocuparea unui post de
cercetător științific la colectivul nr. 5,
Motoare cu ardere internă, Facultatea de mecanică.

EDITORIAL

Ziariștii nu au cetățenie?

Dorin POPA

Articolul 16 din Constituția României statuează egalitatea tuturor cetățenilor țării noastre în fața legii. Iată că Parlamentul nostru, ales tocmai pentru a proteja - prin legile pe care le adoptă - cetățenii României, încalcă în mod uluitor Constituția, doar pentru a intimida ziariștii independenți, presa independentă în întregul ei. Aceeași tentativă a coaliției majoritare de modificare a Codului Penal a fost respinsă de către Opoziție cu un an în urmă. Joi, 14 septembrie, PDSR și aliații săi din Camera Deputaților au impus modificarea Codului Penal, stabilind pedepse agravante pentru ziariști în cazul insultei și ofensei aduse autorităților. Acest lucru a fost posibil și datorită faptului că joi, 14 septembrie, nu s-au prezentat la vot decît 45 de deputați din Opoziție. Astfel, dacă cetățeanul obișnuit va fi pedepsit pentru insultă cu închisoare de la o lună la un an sau amendă, ziariștii, în schimb, vor sta după gratii de la 3 luni la 2 ani, pentru aceeași infracțiune.

Apoi, luni, 18 septembrie a.c., Camera Deputaților a adoptat și articolul 206, care se referă la calomnie. La fel ca și în cazul insultei, calomnia săvîrșită prin presă sau adunări publice va "beneficia" de o pedeapsă majorată.

Datorită acestui nou alineat, ziariștii pot fi condamnați pentru calomnie de la 6 luni la 3 ani sau amendă, pedeapsă care, în cazul cetățenilor neziariști, este de la 3 luni la 2 ani sau amendă. Majoritarii au izbucnit în rîs cînd Opoziția a apreciat că votarea articolelor respective constituie un pericol pentru democrație.

În plus, așa cum se explică în declarația de protest a principalelor cotidiane, ambiguitatea formulărilor din Codul Penal ar putea da posibilitatea unor interpretări abuzive, folosite pentru intimidarea ziariștilor. Aceste legiferări antidemocratice ale Parlamentului României pot fi oprite de către Președinția României și Curtea Constituțională. Sperăm că vizita în SUA a președintelui Ion Iliescu îi va aduce acestuia doar gînduri benefice pentru democrație și nu va promulga aberațiile votate de majoritari.

Deci, după cum se vede cu ochiul liber, majoritarii nu au teamă decît de presa independentă, de dezvăluirile ei. Reflexele totalitare ale majoritarilor noștri au ieșit la lumina zilei cum nu se poate mai limpede, cu acest prilej. Se pare că, într-adevăr, presa independentă le stă în gît. Prin '90 și '91, majoritarii s-au chinuit amarnic să introducă o draconică Lege a presei, iar acum, în ultimii doi ani, au muncit amarnic pentru a-l întrece și pe Ceaușescu în legislație, înăsprind, pentru ziariști, legile. Reiese că guvernanților noștri le e mai puțin teamă de Opoziție sau de opinia internațională, în comparație cu teama pe care le-o inspiră gazetarii din presa neaservită puterii. Puterea este destul de afectată de dezvăluirile presei, mai ales că urmează un an electoral. Cu o presă timidă, timorată, e mai ușor să promiți în campania electorală marea cu sarea. Totodată, e mai ușor să "ascunzi", să faci uitată corupția uluitoare care domnește în țară. Oricine știe - sau poate afla - că în presă se cîștigă modest. Nu-ți poți permite nimic peste strictul necesar, de pe urma unui post de reporter sau redactor. Ceea ce-i "ține" pe mulți în presă este pasiunea, talentul și dorința de a trăi, pe viitor, într-o țară democratică. Dacă ziariștii vor fi lipsiți de libertate, putem spune cu siguranță că întreaga societate românească are numai de suferit. Voința antidemocratică a coaliției majoritare a dat în clocot. ■

CAFEAUA DE DIMINEAȚĂ

Pledoarie pentru Bucium: Legendarul Han "La trei sarmale" (III)

Aurel LEON

Buciumul a avut multe cîrciumi, multe și vestite. Centrul îl forma însă vechiul Han "La trei sarmale". Vîrsta lui se pierde în istorie. Acum două secole se numea "Hanul armenesc". Era situat în pădure, într-o poiană. Nu e de mirare, deci, că a fost o vreme și gazdă de haiduci. Dar în același timp, prin secolul XVII hanul servea drept ultim popas al noilor domnitori ai Moldovei. Soseau în taină la han, cu firman de la Înalta Poartă și cu gardă turcească, și trimiteau iscoadă în oraș să vadă starea de spirit și să cheme la han pe anumiți boieri.

În secolul XIX hanul a decăzut, devenind hanul cotigaragiilor și al țăranilor, cum se vede din gravura alăturată. În partea a doua a acestui secol, hanul intră în stăpînirea unui anume Luca. Este renovat și printre clienții grădinii cu liliac se numărau Eminescu și Creangă. Acest Luca servea drept porție de mîncare trei sarmale, dar sarmale nu glumă. făcute de vrednica hangiță, dacă e să-l credem pe Octav Băncilă, tînărul pictor care-și avea sediul la han. Eu l-am prins pe Luca bătrîn, prin 1930-1935, pe cînd unul din feciorii lui, Toderiță, era student la Artă dramatică, la clasa lui Mihai Codreanu. Luînd parte la o "ieșire" a clasei, Mihai Codreanu a improvizat, după moda Academiei libere:

"Către rai mai bună cale

Alta nu găsesc mai bună

Vino, deci, la «Trei sarmale»

Și-o să meargă totul strună!"

Astăzi hanul străvechi e un local modern, cu orchestră și băuturi sofisticate, cu ospătari stilați și toate atributele secolului. Nu mai are concurența de altă dată. Erau multe cîrciume în Bucium, ca "Zaharia", "Piscul Socolei", "Mihăilescu" și multe altele de cum treceai bariera.

O altă clădire care face cinste Buciumului, chiar și astăzi, este vila "Greier". A fost construită de avocatul Vasile Sculy Lagotetides. Acesta a pus la bătaie o avere întreagă spre a realiza o splendoare de bun gust și arhitectura și un parc englezesc. În fiecare încăpere din vilă, deasupra ușilor, a geamurilor, era pictat cîte un greier, de unde și numele.

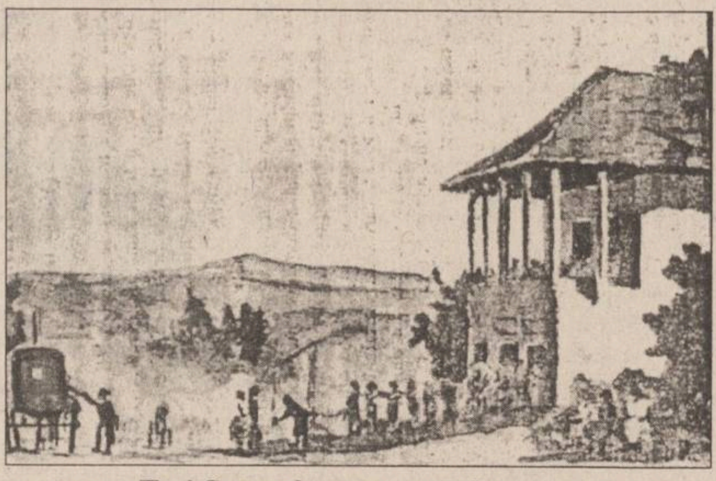

Trei Sarmale - gravură de epocă

Clădirea a fost vîndută și a devenit orfelinat, apoi sanatoriu. În timpul primului război mondial, aici au lucrat medicii francezi, luptînd împotriva tifosului exantematic. Cei căzuți la datorie sînt înmormîntați la vilă. Un monument amintește jertfa lor. Acum e încadrată tot în rețeaua sanitartă.

Un alt punct cardinal al Buciumului este schitul numit al lui Tărîță de sub Pietrărie. La început a fost o biserică de lemn, sub numele de Schitul Sihăstriei, fosta ctitorie a lui Matei Ghica. Actualul schit a fost clădit la 1732 și refăcut la 1755 pe locul donat de un anume Gh. Tărîță, împreună cu toată averea lui de om bogat, "pentru grija acelora ce vor sluji aici pe Domnul Cel Atotputernic". În anul 1761 a adăpostit aici un spital de ciumați. La 15 august 1885 a fost invitat la hram Mihai Eminescu, pe cînd poetul se afla la băile Repedea, pentru tratament. Numele schitului a fost adus în memoria ieșenilor, cînd elevii din ultimul an ai Liceului Militar intrară în grevă din cauza severității din școală. Ei plecară în marș ordonat spre Vaslui, dar se opriră la schitul Tărîță, unde se baricadară. Comandantul școlii "parlamentă" și-i convinse să se întoarcă în școală. Promoția respectivă fu numită "promoția Tărîță" și fu aspru pedepsită. Fugarii de atunci au devenit străluciți generali: Rășcanu, fost ministru, Botez, fost șef al domeniilor militare, Toma Popescu, Artur Grigorescu, Ion Papana, Baliff, administratorul domeniilor regale, Dabija Nacarovici.

Corpul profesoral era format din Petru Rășcanu, Anton Naum, Cobălcescu, Grigore Roșu, Ralet, Riegler, Meissner și dr. Leon.

În ultimii ani, la Schitul Tărîță putea fi văzut zilnic pictînd maestrul Călin Alupii. Cobora din autobuz cu traista lui de lucru, cu mape și culori, și se pierdea printre stejari. Era prietenul tuturor viețuitoarelor de la schit, în special al cîinilor. Dulăul Haiduc îl însoțea la plecare pînă la autobuz. Într-o seară, acasă, Călin constată cu groază că și-a uitat trăistuța cu truse și lucrările în stația de autobuz. Plecă repede și mai prinse ultimul autobuz spre schit. Cînd coborî în stație, Haiduc dormea alături de scule. Păzea traista meșterului. Călin l-a răsplătit, pictîndu-l în prim plan de peisaj.

Merita vrednicul Haiduc! ■

CAPETE DE RÎND

Scurta memorie a istoriei și promisiunile deșarte

Nichita DANILOV

În fond, problema principală a opoziției n-o constituie totuși Emil Constantinescu, ci incapacitatea liderilor ei de-a veni în întîmpinarea maselor cu o demagogie suficient de subtilă sau suficient de puternică pentru a învinge demagogia actualei puteri. Se pare însă că liderilor opoziției le convine postura de lideri ai opoziției, odată ce nu caută nici o formulă pentru ieșirea din impas. Numai că, rămînînd mereu în opoziție ei riscă să-și piardă și credibilitatea pe care o au. După cinci ani de la Revoluție și trei ani de guvernare pedeseristă, ei n-au fost în stare, cel puțin deocamdată, să vină cu un candidat credibil și nici să găsească o lozincă pe cît de simplă, pe atît de percutantă, prin care să magnetizeze marea masă dezamăgită a populației, ca să voteze cu ei. Să presupunem că, într-adevăr, candidatul ideal n-a apărut încă, deși acest lucru este greu de crezut. Mai degrabă eu aș tinde să cred că actualii lideri ai opoziției se tem, din cauza propriilor lor slăbiciuni, să mizeze pe o personalitate puternică. Pentru a-și păstra pozițiile, de altfel destul de precare, în ierarhia deja stabilită, instinctiv ei se îndreaptă către personalități de-a doua mînă, pe care să le poată manevra. În acest sens, cazul lui Nicolae Manolescu, cel care înainte de alegerile din 1992 a fost primul care și-a asumat responsabilitatea de a candida pentru funcția supremă în stat, creîndu-și din start o platformă solidă, fiind eliminat, în ultima clipă, de un candidat inferior din toate punctele de vedere, este mai mult decît semnificativ. La ultimul nivel al opoziției s-a produs un blocaj mental. Opoziția, cu excepția unor partide care de altfel și-au recăpătat cu greu autonomia, n-a fost clară nici în idei, nici în acțiune. Ci a mizat pe un radicalism perdant, care, paradoxal, s-a dovedit tot timpul a fi doar o jumătate de măsură. Cu toată admirația pe care o am față de Corneliu Coposu, față de statura sa morală și fraza sa cu o sintaxă impecabilă, ajung pe zi ce trece la concluzia că totuși domnia sa este un personaj politic ușor vetust, care visează mai mult la o Românie scufundată în trecut, decît la una legată de viitor. Apoi domnia sa e un personaj ghinionist, care acționează în contratimp. Dar să revin la ideea mea: am zis să presupunem că într-adevăr candidatul ideal nu s-a născut din punct de vedere politic. Dar opoziția n-a găsit nici formula necesară, programul, și lozinca pentru alegerile generale. Schimbarea de dragul schimbării a căzut. După cum a căzut și deschiderea spre Occident, actuala putere reușind să iasă din izolarea la care părea că fusese condamnată. În fond, occidentalilor prea puțin le pasă cine conduce România, vechii comuniști sau opozanții lor. Memoria istoriei e scurtă. Și acest lucru e valabil atît pentru interior, cît și pentru exterior. Occidentul privește România ca pe un punct pe harta lumii. Dacă punctul este stabil și dacă prezintă avantaje politice și economice, el va fi acceptat. Pe cine interesează cu adevărat dacă acest punct este condus de personajul X sau Y? Atît X cît și Y, ținînd cont de conjunctură, de interes, îi vor conferi Occidentului aceleași avantaje de parteneriat. Dimpotrivă, să presupunem că, la un moment dat, X e izolat. Pentru a ieși din izolare, X va accepta toate condițiile. În această ordine de idei, vizita lui Ion Iliescu la Washington este mai mult decît edificatoare. După întîlnirea cu Bill Clinton, președintele Iliescu se va întoarce cu o altfel de față în România. Iată, deci, o campanie electorală poate fi făcută nu numai în țară, ci și pe un alt continent. Ce va spune omul simplu, văzîndu-l pe Ion Iliescu la Casa Albă? Va spune ceva de genul acesta: "Americanii îl acceptă pe președintele nostru și ne respectă și pe noi. Degeaba cîrtește opoziția". Sau: "România e un stat stabil și puternic, care menține echilibrul forțelor în Balcani". Televiziunea va amplifica rezultatul și importanța vizitei, Ion Iliescu căpătînd statut de erou național. Nici opoziția nu va avea curajul să minimalizeze importanța acestui pas făcut peste ocean. Nu va avea nici argumente, nici suficient tupeu.

În naivitatea ei, opoziția s-a ferit întotdeauna de demagogie. Or, fără demagogie nu poți nici cîștiga puterea și nici n-o poți menține. Marea masă are nevoie de sloganuri și promisiuni deșarte. Deocamdată, opoziția nu a găsit nici un slogan.

Dezordinea din țară, corupția și jaful au rămas puținele puncte vulnerabile ale regimului președintelui Ion Iliescu. Formula de contraatac a preluat-o însă nu un partid din CDR, ci Partidul România Mare, care propune electoratului să guverneze țara, pe o perioadă limitată de timp (doi ani), într-un regim autoritar, pentru a pune capăt dezordinii interne. Din nefericire, majoritatea oamenilor de pe stradă simt nevoia ca România să fie condusă de o mînă forte. Partidul lui Corneliu Vadim Tudor va cîștiga, uzînd de această lozincă, multe procente.

Să vedem însă ce slogan electoral va adopta și opoziția. Sperăm să fie unul care s-o urnească din inerție. ■

UNGHIUL DE TRAGERE

Nu se sinchisește nimeni

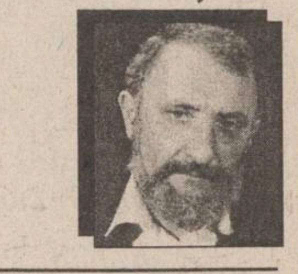

Val CONDURACHE

Am mai scris, nu demult, despre litigiul iscat între societățile comerciale MULTISAT și ELECTRON M BIT, care-și dispută și acum, pe de o parte, licența de emisie prin cablu, pe de altă parte, patrimoniul. MULTISAT, societatea care a instalat cablul în blocul în care locuiesc pe strada Lăpușneanu a făcut, cum s-ar zice, investiția la vremea cînd deținea și licența de emisie. Între timp, MULTISAT a pierdut licența de emisie, dar a păstrat patrimoniul. ELECTRON M BIT a obținut licența de emisie, dar se folosește de patrimoniul MULTISAT. Simplu, nu? Nu știu care sînt clauzele de asociere între cele două societăți și nu am habar de stagiul litigiului dintre ele. Tot ce știu e că am plătit pentru instalarea cablului, am plătit și abonamentul lunar, cît timp eram abonat al MULTISAT, și că acum vin la ușă încasatori de la ELECTRON M BIT cu care nu am contract. Presa a mediatizat acest conflict, rugîndu-i pe abonați să aibă răbdare pînă la hotărîrea judecătorească. Cîtă vreme contractul cu MULTISAT a funcționat, au funcționat și cele 24 de canale care mi se oferiseră spre vizionare. Schimbarea de proprietar, deși nelămurită juridic, m-a privat de o serie de canale pe care le urmăream sporadic, dar cu imagine extrem de clară. De o bucată de vreme, canalele sînt mai puține iar imaginea este extrem de proastă. Sunetul de abia se aude și niște dungi oblice îmi taie ecranul televizorului.

În urmă cu cîteva săptămîni am semnalat unui încasator de abonamente calitatea mizerabilă a serviciilor. Am refuzat să plătesc abonamentul, pentru că mi se părea o prostie să dau bani pe un serviciu inexistent. Nu știu dacă informațiile pe care le-am transmis au ajuns la urechile patronilor. Ca să nu mă mai enervez, am decuplat serviciile prin satelit și am recurs doar la televiziunea națională, așa cum e ea. Sînt totuși o fire curioasă; știu că televiziunea națională mă minte, drept care am apelat din nou la Euro News. Decepție: nu reușesc să deslușesc nici măcar limba română, pe canalele noastre, cum să mai înțeleg și limba engleză, bruiată de nu știu ce accident de preluare prin satelit?

Am revenit cu un telefon la ELECTRON M BIT. O voce mai degrabă plictisită m-a asigurat că nu sînt primul abonat nemulțumit; alții fuseseră mai pe fază ca mine. Firma era în cunoștință de cauză: în blocul din strada Lăpușneanu apăruse o defecțiune de recepție care se va remedia. Interlocutorul de la ELECTRON M BIT s-a chinuit să mă asigure, obosit, că nu are rost să-mi fac griji, dar era vădit că problema lui era cu totul alta decît serviciul. Nu m-am mirat. M-am obișnuit atît de tare cu funcționari fără căpătîi și indolenți, atît în sectorul de stat cît și în sectorul particular, încît mă sperii cînd dau undeva peste cineva care are chef de muncă.

Am lăsat să treacă o zi. Rețeaua ELECTRON M BIT, mi-am zis eu, trebuie să fie foarte solicitată. În Iași sînt doar două rețele de televiziune prin cablu; de unde atîția oameni ca să acopere toate defecțiunile? Cît ar trebuie să ne coste abonamentul ca să-i plătim pe toți depanatorii? A trecut o zi, a mai trecut o zi. Nu s-a grăbit nimeni să vină să constate defecțiunea. La un moment dat mă speriase ideea că mă vor trezi din somn, la o oră cu totul nepotrivită. Îmi făcusem griji degeaba. Nu m-a deranjat nimeni. Nu-i trecuse nimănui prin cap să repare defecțiunea. Și cu toate că o mulțime de oameni nemulțumiți refuză să plătească abonamentul, ELECTRON M BIT moțăie ca satelitul pămîntului, nici prin cap nu-i trece să vadă din care motiv abonații nu vor să-și plătească abonamentul. Din ce-or fi trăind?, m-am întrebat contrariat. Dar mi-am dat seama că întrebarea e pur retorică. De vreme ce nu-i interesează clienții, înseamnă că au o altă sursă de venituri, vreo slujbă la stat, vreun ajutor de șomaj, vreun ajutor social, în ultimă instanță. Numai cine cîștigă din altă parte își poate permite să fie atît de indolent.

M-am hotărît să nu mai dau nici un telefon la ELECTRON M BIT. Ia să văd, am spus în sinea mea, cît timp vor rezista fără să încaseze abonamentul. Mai trîntesc un articol la ziar, am adăugat, poate se va sinchise cineva. Nu se sinchisește nimeni. Nu-mi rămîne decît să cred că dl Văcăroiu are dreptate: că mai mult de jumătate din bugetul țării se scurge printre degete. Fiecare face altceva decît face, banii vin din altă activitate, incontrolabilă, dar impozitele nu se scurg la buget, pentru că nimani nu dă bani pentru servicii inexistente. Înseamnă că ELECTRON M BIT e, de fapt, o casă de schimb valutar, casele de schimb valutar sînt firme de import-export, iar guvernul - un soi de oficiu unde se înregistrează toate pagubele. ■

VIAȚĂ DE TELECRONICAR

Rrom bogat, rrom sărac...

Bogdan ULMU

Un film binevenit pe Nova, despre spectacolele Shakespeare ale lui Béjart. Mereu tînăr acest coregraf care vede și modernitatea marelui Will, și, mai nou, introduce clișee din filme, în balet! ■ Apropos de arta spectacolului: o emisiune dedicată *Oedip*-ului lui Andrei Șerban ne-a intrigat, incitat și înciudat (că n-am văzut încă spectacolul). Din 10 teatrologi & muzicologi, vreo trei au fost entuziasmați, iar ceilalți, decepționați. ■ Ceea ce am văzut filmat din spectacol a spus, însă, mult mai mult: căci imaginile de pe scenă îl trimiteau pe nefericitul erou antic în... "Cîntarea României"! ■ Chiar dacă Oedip este un eșec, așa cum spun cei mai mulți, probabil este un eșec de geniu - preferabil unor reușite "călduțe", care se uită imediat după aplauze... ■ Facem un hatîr de bine Guvernoiului și-i acordăm, în fine, o bilă albă: a alocat niște milioane pentru salvarea scriitorului Mircea Nedelciu! Cine zicea că n-are inimă? ■ Numai că, pentru Dumnezeu, să nu se fi gîndit atîta! Să nu fie prea tîrziu! ■ La emisiunea lui Iosif Sava (ca de obicei, interesantă) s-a vorbit și despre prostie. S-a reamintit că e un real pericol. S-a conchis că ea nu ucide. ■ Pe posesorul ei, în nici un caz; dar ce fac cei din jur?! Eu aș introduce un nou semn de circulație (nu doar rutieră): "Feriți-vă, prost!" ■ Și tot la emisiunea melomanilor s-a mai făcut o comparație între țara noastră și Grecia. Cineva sosit de-acolo a pus un teribil de amar ***punct pe i***: România este o țară bogată, dar cu oameni săraci. Pe cînd Grecia e-o țară săracă, dar cu locuitori bogați! ■ Of, blestemată lege a compensației... ■ Idealul deci, ar fi America: o țară bogată, cu populație idem... ■ O doamnă grizonată, sobră, în taior și cu ochelari, s-a prezentat duminică dimineața drept președinta Fundației "Colț Alb". Nu, nu e pentru vampiri instituția! Ci pentru ajutorarea potăilor vagabonde. Distinsa vorbitoare a arătat că fundația oferă adăpost unor șarle urgisite de soartă. ■ Reportera, curioasă precum toți reporterii tv., a pus o întrebare care m-a complexat teribil: "Ce înseamnă cîine COMUNITAR?". Doctă, intervievata a mers pe logică și-a decretat: "cîine comunitar e un cîine care aparține comunității". ■ Deci, nu țatei Leana, ci întregului sat! El nu apără un singur om, ci o comunitate! ■ Pe mine m-a fascinat această caritabilă și din alt motiv: după ce-a explicat sintagma, și-a cerut scuze pentru că ideea ar putea fi... comunistă! (Căci numai comunismul, arză-l-ar focul!, propunea ca un lucru să aparțină tuturor...). ■ Ei bine, doamnă dragă, fiți liniștită: comuniștii împărțeau chestii mai de soi, nu-și stricau idealurile pe javre abandonate!... ■ Cum emisiunea asta e pe postul național, vreau să mai atrag atenția și că, de la o vreme, tocmai duminică dimineața, o prezintă (alături de Elena Lazarim) un balaoacheș cu mutră de zlătar și accent de căldărar, pre numele său Jean Paler. Un ins slinos, care n-are haz și, în general, n-are nimic. ■ Dacă îi e simpatic cuiva în televiziune, n-are decît să-l trimită la emisiunea "Conviețuiri", dar să lase ecranul mai luminat duminica dimineața, că se mai uită și copiii și-or să înceapă să vorbească toți precum Jan Paler, Jean Constantin și Jean Valjean... ■ Europa Nova și-a amintit că Iașul are și cîțiva umoriști de talie națională (și bine a făcut că i-a invitat): au citit epigrame și catrene reușite George Petrone și Constantin Iurașcu -Tataia. ■ O veste de două ori proastă - pentru noi, mioriticii: moneda unică se va introduce abia în 1999! Și nu la noi! Noi vom trăi cu leul inflației încă fo' 50 de ani. Apoi, probabil, vom face un alt cartel, în care va circula o altă monedă unică; din grupul nostru, ce mai rămîne din fosta Iugoslavie, Burundi și Siberia. ■ Un psihopat din Toulon a ucis 7 persoane, a rănit 9, apoi, cuprins de remușcări, s-a sinucis. Pe noi nu ne mai miră nimic: dar interesant ar fi fost să înceapă în ordine inversă... ■ La Oradea s-a dat în folosință o fabrică de îmbuteliat ulei în sticle de plastic de un litru. Arată frumos butelia, ce mai! Apoi intrăm și noi în rîndul lumii civilizației, care nu concepe să bea bere cu gust de ulei, plătind numai berea... ■ În munții Bucegi, într-o singură zi, salvamontiștii au colectat 20 de tone de gunoi! Păi ce fel de escursioniști avem, măi dragă? ■ Așa se și explică de ce noi cerșim din poartă-n poartă: deoarece, azi, munții noștri gunoi poartă!... ■ La concursul de pescuit al reprezentanților mass-media, echipa TVR a obținut locul doi. Cine zicea că-s cei mai mari mincinoși? Cei mai mari sînt cei de pe locul 1, firește!... ■ La ora cînd, din greșeală, apar aceste rînduri, noi toți vom fi copleșiți de emoție, deoarece nea Nelu se-ntîlnește cu mister Bill. Să dea Domnu' ca saxofonistul să asculte ce spune trombonistul... ■ PSDR a aranjat o coaliție cu PD. ■ Se anunță și UDMR că vrea coaliție: da' cu cine? Că alt partid de unguri nu avem în România?!... ■ Vă las, încurcați. Hai, pa!

MÎINE APARE

PUBLICAȚIE DE EXPRESIE MOLDOVENEASCĂ ȘI CIRCULAȚIE NAȚIONALĂ

BOMBA DE CAUCIUC

DIN SUMAR:

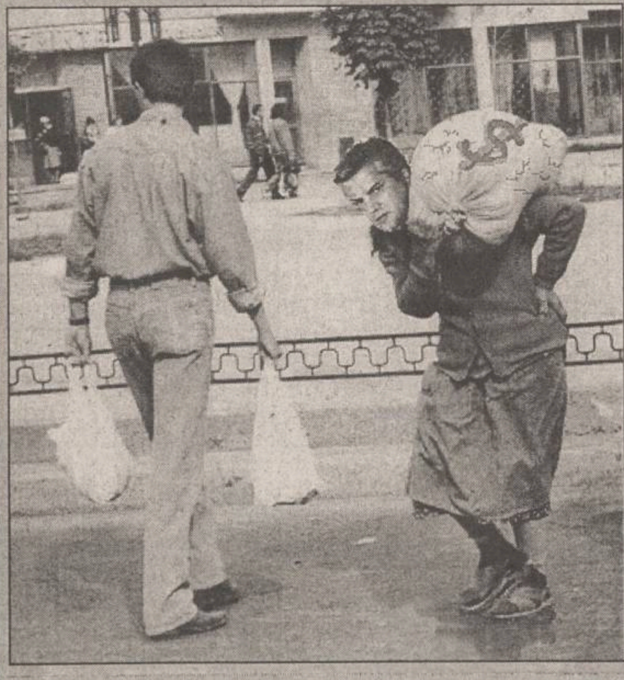

Dacă sînteți curioși să aflați ce vorbesc băieții și fetele din pozele de mai sus, umflați mîine Bomba de Cauciuc și veți afla

CARNETUL ZILEI

VREMEA

4° – 21° C

Vremea va fi frumoasă ca aspect, dar rece seara și dimineața. Cerul va fi variabil. Vîntul va sufla slab la moderat, din sector sudic. Local, în cursul dimineții este posibilă apariția ceții. Temperatura aerului va înregistra valori minine cuprinse între 4°C și 7°C, iar maxime între 17°C și 21°C. **(Elena BÎRJOVEANU - Centrul de Prevedere a Vremii - Bacău)**

CALENDARUL CREȘTIN-ORTODOX

✝ Adormirea Sf. Ioan Evanghelistul

FARMACII DE GARDĂ

Farmacia nr. 2, Piața Unirii (tel. 116029)

SPITALE DE GARDĂ

Spitalul "Spiridon" (tel. 142730): Clinica a II-a Medicală; Clinica I Chirurgie;

Maternitatea "Cuza Vodă" (tel. 143320).

TELEVIZIUNEA NAȚIONALĂ

TVR 1

7,00 TVM. Telematinal ■ 8,30 La prima oră; Actualități; Puncte cardinale; Desene animate; Revista presei; Maxima zilei; Stiati că...? ■ **9,20 Film serial (r) Santa Barbara** (SUA). Episodul 240 ■ 10,05 Limbi străine: Franceză; Engleză ■ 11,05 Videocaseta muzicală; Înregistrări '95 cu: Loredana Groza, Silvia Dumitrescu, Anca Turcașiu, Oana Sîrbu și Florin Apostol ■ **11,20 Cinematograful de artă** (r); **Amintirea unei mari iubiri** (Voenno polevoi roman) - URSS 1983) ■ 12,40 Desene animate: Costa (CFI) ■ 13,10 1001 auditii; Filmoteca Festivalului enescian ■ 14,00 Actualități ■ **14,10 TVR Iași.** Est Meridian ■ **15,05 TVR Cluj-Napoca.** Jurnal; Rubrică în limba maghiară: Știri; Reportaje; Adierea toamnei: Petőfi la Coltau; Visul unui Icar clujean - mașina de zburat a profesorului Martin; Amintirea tipografului Mistzofalussy la Cluj-Napoca ■ 16,00 Actualități ■ 16,10 Fii tu însuti: Violența în mass-media (II) ■ 17,00 Conviețuiri: Prezențe armenești pe plaiuri moldovene; Mănăstirea Zamca - monument de arhitectură moldavă; Mănăstirea Hagigadar - legendă și adevăr; Ultima oră: Știri și reportaje din viata minorităților din România ■ **18,00 Cazuri și necazuri în dragoste**. O emisiune de divertisment, adresată tinerilor între 19 și 96 de ani! Tema editiei: Gelozia; VIP-urile se destăinuie!; Nunta de aur; Despre amor... în pas alergător; Mică agentie matrimonială; Muzica dragostei; 2 x 2. Concurs între familii; Cel mai... cea mai... Concurs pentru telespectatori; Surprize ■ 19,00 Clio. Călătorii în istorie; Vetre de romanitate: Potaissa ■ 19,30 Desene animate; Apărătorii pămîntului ■ 20,00 Actualități; Buletin meteo ■ 20,40 Urgențe în agricultură ■ **20,50 Omul-orchestră** (L'homme-orchestre, Franta/Italia, 1970). Cu: Luis de Funès, Puck Adams, Franco Fabrizzi, Marco Tulli. Regia Serge Korber ■ 22,20 Reflector; O boală fără leac? Realizarea și comercializarea ilegală a unor produse alimentare și băuturi ■ 22,50 Muzicorama; Info-pop-blitz; Rock-breloc; Atelier; Confirmări; Noapte albastră ■ 23,15 Actualități ■ 23,35 Gong! Emisiune de critică și actualitate teatrală ■ 0,05 Secvențe din Festivalul internațional "George Enescu"; "Forta destinului" de Giuseppe Verdi în interpretarea Ansamblului Operei din Chișinău. Dirijor Alexandru Samoilă; Reportaj și interviuri cu oaspeti.

TVR 2

7,00 La prima oră; Stiri ROMPRES; Buletin meteo; Gimnastica de dimineață; Informatii utile; Desene animate (I); Autografe muzicale; Trei minute pentru sport; Cronica șoselei; Unde mergem?; Simezele orașului; Avocatul casei; Dedicații muzicale; Ce spun astrele?; Calendar; Desene animate (II); Actualități; Puncte cardinale; Maxima zilei ■ 9,20 Ora de muzică: Secvențe din recitalurile sustinute de: Cătălin Ilea (violoncel), Alexandru Hrisanide (pian), Șerban Lupu (vioară), Ilinca Dumitrescu (pian), în cadrul Festivalului International "George Enescu" ■ 10,05 Documentar: Atotstiutorii - aeronautica; Pasiuni și pasionați; Monaco, cel mai cunoscut Grand Prix al Formulei 1; Dimensiuni sociale (I): stressul (WorldNet USIA) ■ 11,30 Desene animate: Cartea junglei ■ **12,00 Teatru TV (r). Capriciile Mariannei**, de Alfred de Musset. Regia Lambert Wilson. (CFI) ■ 13,25 Divertisment muzical: Garcia Montes, Sandro Geacobe, Lorenzo Gonzales, Chiki Perez, Norma Duval, Grupul "Pata Negra" și altii (TV Spaniolă) ■ 14,00 Actualități ■ **14,10 Serialul serialelor: "Hart to hart"** - un serial care a renăscut din propria cenușă; Video-ghicitoare; Cine era înaintea lul Schwarzie la fel de musculos? ■ 14,55 Limbi străine (r): Franceză; Engleză ■ 15,55 Desene animate: Noi povestiri din orașul cu palmieri (Japonia) ■ 16,20 Film serial: Pasiuni secrete (Columbia '92). Episodul 55 ■ 17,05 23 de milioane (I); Contractările - moment hotărîtor pentru existenta societăților comerciale de textile și încălțăminte ■ **17,45 Film serial: Iubiri amăgitoare** (Venezuela). Episodul 28 ■ 18,30 23 de milioane (II). Contractările - moment hotărîtor pentru existenta societăților comerciale metalo-chimice ■ 20,00 Cu cărțile pe fată; Noutăți editoriale ■ 21,00 TVM. Mesager ■ 21,30 Între DA și NU; Dialog despre natalitate ■ **22,00 Credo**; Sf. Ioan - purtătorul de cuvînt al Cuvîntului ■ **23,15 Film artistic: Colorado** (SUA 1955), cu James Cagney, Viveca Linsfords, John Derek, Ernest Borgnine, Jean Hersholt.

TELEVIZIUNI LOCALE

TVR IAȘI

Pr. I, orele 14,10-15,05, Est Meridian Magazin: Note, știri și reportaje din Moldova ■ Accente ■ Povestea unui om: Prof. Mandache Leocov ■ Săptămîna muzicală ■ Trimbulinzii: Punct ... și de la capăt (revistele școlare) ■ Videoclipul emisiunii.

EUROPA NOVA

10,00 Infonova ■ 10,15 Mati Nova ■ 11,20 Retrospectiva politică (r) ■ 11,35 Starea de veghe (r) ■ 11,45 "Nopți în Harlem" (f./r) ■ 13,35 Renmania (r) ■ 13,50 Euromusic (r) ■ 16,00 Euromusic ■ **16,15 "Polițiștii"** (s., prod. SUA). Ep. 5 ■ 16,35 Exercițiu de memorie - Edgar Degas ■ 16,45 Politică și administrație ■ 17,15 Desene animate ■ 17,45 Vademecum - emisiune de actualitate și educație medicală. Medicul de familie și centrele de sănătate - reportaj; Evenimente din lumea medicală; Meridianele sănătății - "Durerea" (do, partea I); Biblioteca de medicină ■ 19,00 Infonova ■ 19,40 Reporter Europa Nova -"Cît de frig ne va ține «căldura» de la iarnă?" ■ 19,55 Love-songs ■ **20,30 "Mai presus decît dragostea"** (f., SUA; regia John Kurt Harrison; cu: James Brolin, Sarah Chalke, Wendel Meldrun). În încercarea de a-și găsi tatăl, eroul filmului - un tînăr marcat de handicapul său fizic - reușește să întîlnească marea iubire, în persoana frumoasei Angelica ■ 22,00 Infoniva ■ 22,15 Magazin sportiv ■ **22,30 Orele Euterpei**: Oratoriul "Creațiunea", de Joseph Haydn. Soliști: Lucia Popp, Francisco Araiza, Samuel Ramey, Olaf Bar. Interpretează: corul și orchestra Filarmonicii din Viena. Dirijor Riccardo Muti. Regia Franz Kabelka

TELEVIZIUNE PRIN SATELIT - RECOMANDĂRI

M6

■ 13,00 Ce vrăji a mai făcut nevasta mea? (s): "Poligam împotriva vointei"

■ 14,25 Străzile din San Francisco (s): "Glonțul din umăr"

■ 18,00 Hit machine. Magazin muzical

■ 21,50 Dr. Quinn (s): "Afacerea Washington"

■ 23,40 Mașinatii diabolice (f). Regia Armand Mastroianni; cu: Oliver Hussey, Steve Railsback, Piper Laurie. O tînără femeie se trezește în mod brutal văduvă și cîștigă, gratie asigurării făcute de soțul ei, o primă de două milioane dolari...

TF1

■ 10,30 Superforce (s): "Coșul cu crabi". Cu Christopher Plummer, Sophie Michaud

■ 16,25 Jack și Grăsanul (s). Cu: William Conrad, Joe Penny

■ 17,45 Club Dorothée. Magazin pentru tineri. Din sumar: Primele sărutări; Clip; Jocuri: cadoul clubului; Numărul cîștigător

■ 21,45 Fotbal. Cupa UEFA: Leeds United - AS Monaco.

France 2

■ 10,00 Dragoste, glorie și frumusete (foileton, ep.1538)

■ 14,45 Derrick (s)

■ 18,15 Primele dăți (s): "Talie de manechin"

■ 21,50 Aventurile unui om invizibil (co., SUA, 1984). Regia John Carpenter; cu: Chevy Chase, Daryl Hannah, Sam Neill. Nick Halloway este un strălucit analist financiar; plin de farmec și dezinvolt pare să fi găsit rețeta fericirii...

PRO 7

■ 11,00 Tokyo-Story (f. p., SUA 1985), regia Samuel Fuller, cu Robert Ryan, Robert Stack, Shirley Yamaguchi. Gangsterul Sandy Dawsen este conducătorul unui grup de criminali proveniți din fosta armată a SUA. Politistul Eddie Spanier este introdus în bandă, cîștigînd încrederea lui Dawson și încercînd să-l atragă într-o capcană.

■ 13,00 Dur, dar drăgut. Baletul rusesc (s. p., SUA 1979), cu Robert Wagner, Stefanie Powers

■ 19,55 Roseanne. O bulă de săpun romantică (s. co., SUA 1989/'90), cu Roseanne Barr, John Goodman

■ 21,15 Orele destinului. Target. Răpit la Paris (thriller act., SUA 1984), regia Arthur Penn, cu Gene Hackman, Matt Dillon, Gayle Hunnicutt. După ce mama sa este răpită la Paris, tînărul Chris, nu-și poate reveni din uimire. Tatăl său, pe care îl știa un om pașnic de afaceri, se dovedește a fi un fost agent CIA, uns cu toate "alifiile" meseriei...

■ 0,25 Budy Parts (f. fant., SUA 1991), regia Eric Red, cu Jeff Fahey, Lindsay Duncan, Kim Delaney. După ce a avut un accident de circulație, psihologul criminalist Bill Crushank suferă un transplant de braț, care apartine unui fost asasin în serie. În urma cercetărilor află că și alte părți din corpul aceluiași criminal au fost transplantate, ajungînd la concluzia că "mortul" își adună părțile componente...

SAT 1

■ 11,00 Fantasy Island. Un pact cu diavolul (s. distractiv, SUA, 1981); regia Vince Edwards; cu: Richardo Montalban, Herve Villechaize

■16,00 Nava spatială Enterprise. Generatia următoare: Oaspeți nepoftiți (s. SF, SUA, 1992); regia David Livingston; cu: Patrick Stewart, Jonathan Frakes

■ 22,15 Hunter. În interesul familiei (s.p., SUA, 1990); regia Fred Dryer; cu: Fred Dryer, Darlanne Fluegel

■ 0,35 Prietenul fatal (f. horror, SUA, 1986); regia Wes Craven; cu: Matthew Laborteaux, Kristy Swanson, Michael Sharrett. Copilul minune Paul își folosește capacitățile pentru a o readuce la viață pe prietena sa Samantha, implantîndu-i un creier-computer, dar omul-mașină devine independent, transformîndu-se într-un monstru...

RTL Television

■ 9,05 Springfield Story (ep. 2287)

■ 14,00 Hobby-ul ei este crima. Asasinatul de dumincă dimineață (s.p.)

■ 21,15 Dubla interventie. Fratele mai mic al lui Kais

■ 22,15 Detectivul Hanks. Spionul și procurorul (s.p.)

■ 23,15 Quincy. Asasinat la muzeu (s.p.)

RAIDUE

■ 9,20 Lassie (s): "După flăcări"

■ 18,25 Un medic printre urși

■ 19,45 Hunter (s)

■ 21,40 Ziua cea mare a lui Jem Flagg (w., 1969); regia Burt Kennedy. Cu: Robert Mitchum, George Kennedy

EUROSPORT

■ 12,30 Fotbal. Eurogoluri

■ 13,30 Samba Fotbal. Selectiuni din meciurile jucate în cadrul Ligii nationale braziliene (înreg.)

■ 15,30 Streetball - varianta populară a baschetului, plină de măiestrie și vivacitate

■0,30 Fotbal. Eurogoluri

TELECABLE

9,00 Deschiderea emisiunii ■ 9,05 Show maraton pentru cei mici ■ 12,00 Film: "Militari de elită" ■ 14,00 Muzică: Concert Sting ■ 15,00 Film: "Bitter Blood" ■ 18,00 Film: "Mlaștina din Singapore" ■ 19,30 Film: "Marele scandal american al sexului" ■ 21,00 Film: "Tineri eroi" (II) ■ 22,30 Film: "Păsări de foc" ■ 0,00 Film: "Ultimul puls" ■ 1,30 Film: "Cacialmaua orbului".

RADIO NORD-EST

5,30-10,00 Micul dejun. Emisiune matinală de informatii și muzică: știri din actualitatea locală, informatii utilitare, horoscop, sfatul medicului, informatii economice, concursul diminetii, relatări în direct din diferite puncte ale orașului (6,00-6,30 buletinul de știri și programul Actualitatea preluate de la BBC). Realizatori: Cătălin Lenta și Cătălin Elisei ■ 10,00-14,00 Fir direct. Timp de 4 ore în contact direct cu viata orașului: informatii din actualitatea locală, răspunsuri la întrebările ascultătorilor, concursuri și muzică. Realizator Iulia Mihalache ■ 14,00-14,30 BBC: Buletinul de știri și Actualitatea ■ 14,30-18,00 Turnul de control. Cea mai importantă emisiune informativă a zilei ■ 14,45 Paralela Sport ■ 16,30 Puls Nord-Est - reportaje, interviuri, relatări din actualitatea locală și națională ■ 17,30 Financiarul - rubrică de informații economice, muzică ■ 18,00-19,00 BBC: Buletinul de știri și Actualitatea ■ 19,00-21,00 Buzduganul de seară. Emisiune de divertisment: muzică și concursuri. Realizator, Daniel Buzdugan ■ 21,00-21,30 BBC: Buletinul de știri și Actualitatea ■ 21,30-22,00 Puls Nord-Est - editia de seară (știri, reportaje, interviuri, relatări din actualitatea locală și natională) ■ 22,00-24,00 Noapte americană. O emisiune despre America și muzica americană, cu Liviu Cangiopol, Andrei Partoș, Sandi Leonties și doi invitati surpriză. Realizator Costi Rezlescu ■ 0,00-1,00 Nocturnă transatlantică ■ 1,00-3,00 Rob Mc Lean Show - Voa Europe ■ 3,00-4,15 Albumul noptii ■ 4,15-5,00 Jazz - Voa Europe ■ 5,00-5,30 Ritmuri de înviorare.

DIN TELEFOANELE, SCRISORILE ȘI AUDIENȚELE ZILEI

Rubricile "Din telefoanele, scrisorile și audiențele zilei" și "Ultimul vagon poștal" au menirea de a asigura un dialog direct între cititori și reprezentanții principalelor instituții publice. În cadrul acestor rubrici cititorii își pot exprima opiniile în legătură cu diverse probleme locale și de interes național. Semnatarii scrisorilor sînt rugați să folosească un limbaj decent și să nu aducă acuzații nefondate.

Redactorul de serviciu răspunde apelurilor dvs. la numerele de telefon 271271 și 172557 la orice oră din zi și din noapte.

■ *Pîine amară pentru cei înșelați de "Fulger-Meridian"*

Gabriel Ionescu, din Iași, str. Alexandru cel Bun nr. 37, unul dintre cei care au fost păcăliți la jocul de întrajutorare "Fulger-Meridian", ne-a adus la cunoștință faptul că patronul acestuia, Teodor Burcă, a deschis o brutărie în Podu Roș, folosind banii păgubașilor.

■ *Defecțiuni pentru care plătesc locatarii*

Gheorghe Ștefănoaie, din Iași, str. Decebal nr. 34, bl. D4, sc. A, ap. 19, et. 4, ni s-a plîns că, în timp ce apa rece nu curge la etajele patru ale blocurilor Asociației de locatari PT 14 Decebal, cetățenii au fost nevoiți să plătească 17-20 metri cubi de apă/ persoană.

În cazul său, apometrul a înregistrat 1345 mc pentru 88 persoane pe luna iulie, iar familiei sale i-a revenit să plătească 47.000 lei, adică 9.900 lei/persoană.

Dar cei de la etajul patru nu au primit nici o picătură de apă rece, în timp ce apometrul, defect, înregistrează cu mult peste consumul real, iar locatarii au sesizat R.A.J.A.C., prin adresele 6523/19.05, 9778/17.08. a.c. În consecință, R.A.J.A.C. le-a cerut 100.000 lei pentru remedierea defecțiunii (anume "sertarul căzut al vanei apometrului"), dar nu a făcut pînă acum nimic. Gheorghe Ștefănoaie a mai adăugat că nici una din familiile din blocul în care locuiește nu are restanțe la plata întreținerii.

■ *Căile încurcate ale birocrației*

Dorin Jipa s-a prezentat la redacție după ce a epuizat toate căile birocratice pentru a trece pe numele său postul telefonic 136921 al soacrei sale, Florica Răuțu, împreună cu care locuiește. Pentru aceasta, ROMTELECOM i-a cerut adeverință de la asociația de locatari, din care să rezulte că soția sa, Paulina Jipa, locuiește la aceeași adresă cu mama sa, anume str. Decebal nr. 22A, bloc Z8, sc. A, et. 3, ap. 14, de parcă acest lucru nu era evident din buletinele de identitate. Dar administratorul asociației, ing. A. Gheorghiu, în loc să îi dea adeverința, i-a scris pe cerere: "nu locuiește Răuțu Florica, ci Jipa Paulina, ce are un debit de 94.975 lei, pe care refuză să-l achite". În consecință, Dorin Jipa s-a prezentat la noi cu buletinele de identitate, demonstrînd astfel că la acea adresă locuiesc, totuși, soacra sa, soția sa și el.

■ *Pîine și apă*

Dănuț Cacianov, directorul executiv al S.C. S.M. PANIRO S.A. Iași, ni s-a plîns că lipsa apei, datorată multiplelor defecțiuni la rețeaua de aducțiune, face ca procesul tehnologic al brutăriei să se desfășoare anevoios, deoarece brutarii sînt nevoiți să care apa cu gălețile. Am mai reținut că această brutărie produce peste 8000 pîini pe zi.

■ *R.A.J.A.C. ne oferă cafea la robinet?*

Mihai Constantinescu, din Iași, Aleea Tudor Nicolae, bl. 963, a crezut, sîmbătă seara, că la robinetele apartamentului său curge cafea, atunci cînd le-a deschis, dorind să spele vasele. Proba de apă pe care a prezentat-o la redacție are, într-adevăr, culoarea cafelei. Lămurindu-se că este o apă cu impurități, a lăsat robinetele deschise circa o oră pînă cînd culoarea apei s-a apropiat de cea normală. Acum, Mihai Constantinescu întreabă cine trebuie să plătească metrii cubi de apă risipiți.

■ *Pe adresa Inspectoratului pentru Protecția Mediului*

Elena Săndulescu, din str. Păcurari nr. 113, bl. 603, sc. B, et. 1, ap. 3, ne-a informat, vorbind printre accesele de tuse, că la firma NICIMAN - din apropierea curățătoriei chimice și din vecinătatea apartamentului său - niște muncitori topesc smoală, producînd un fum înecăcios, deși acest lucru este interzis în perimetrul orașului. La sfatul nostru, Elena Săndulescu s-a adresat Inspectoratului pentru Protecția Mediului.

■ *"Gropi" în activitatea serviciului de canalizare*

Marius Ciobanu, din str. Canta nr. 5, ne-a semnalat că în dreptul Morii 1 Mai de pe strada sa, de multă vreme o gură de canal nu are capac, astfel încît s-au produs mai multe accidente. Vineri seara, ne-a relatat M.C., o mașină Dacia a intrat într-un copac, în încercarea de a evita groapa, o altă Dacie ce nu a mai putut să o evite, rupîndu-și suspensia etc.

Teo POPESCU

NOUTĂȚI LEGISLATIVE

Măsuri pentru protecția consumatorilor

Guvernul României s-a gîndit în sfîrșit să stabilească măsuri concrete de protecție a consumatorilor pentru produsele nealimentare de uz curent, destinate consumului neproductiv individual sau colectiv care nu sînt însoțite, la vînzare, de certificate de garanție. Astfel, prin Hotărîrea Guvernului nr. 665/24 august 1995 - se stabilește ca fiind sarcina vînzătorului, care poate fi o persoană fizică ce desfășoară o activitate de comercializare a produselor sau o persoană juridică, obligația de înlocuire imediată a produsului defect cu altul de calitate corespunzătoare sau, în cazul cînd nu este posibilă înlocuirea, să restituie contravaloarea acestuia. Termenul în care cumpărătorul poate face reclamația este de 30 de zile de la data vînzării produsului, exclusiv ziua depunerii reclamației. Dacă reclamația se depune în acest termen, vînzătorul este obligat să primească reclamația. La reclamație, cumpărătorul va anexa locul de cumpărare al produsului. Vînzătorul - cu acordul cumpărătorului - poate să procedeze la remedierea produsului, operațiune pentru care hotărîrea prevede un termen de 10 zile de la înregistrarea reclamației.

În instituțiile în care cumpărătorul este nemulțumit, conform reglementărilor cuprinse în hotărîrea susmenționată, acesta poate să se adreseze direct sau prin intermediul asociațiilor privind protecția consumatorilor, Oficiului Județean pentru Protecția Consumatorilor sau, după caz, instanței judecătorești competente. Toate cheltuielile legate de înlocuirea produselor defecte, de remedierea sau de restituirea contravalorii produsului vîndut vor fi suportate de vînzător.

Hotărîrea guvernului cuprinde și sancțiunile ce se pot aplica salariaților - vînzători cît și persoanele din conducerea executivă a agenților economici. Pentru personalul de execuție (vînzători) se prevăd amenzi cuprinse între 50.000 lei și 250.000 lei, iar pentru personalul din conducerea agentului economic amenzile sînt cuprinse între 1[illegible]00 lei și 500.000 lei.

Constatarea și aplicarea contravențiilor se va efectua de către inspectorii Oficiului pentru Protecția Consumatorilor.

V.D.

☎ TELEFOANE UTILE

- ☎ SALVARE: 961
- ☎ POMPIERI: 981
- ☎ POLIȚIE: Inspectoratul Judetean Centrala 140720; Dispecerat 146666; Municipiu Centrala 140020 Dispecerat 146840/955 Ofițer de serviciu 146850; Serviciul Circulație - 140070.
- ☎ SERVICII MEDICALE MOBILE (asistență medicală de urgență la domiciliu): 113130/569, zilnic între orele 7,00-23,00
- ☎ AGENȚIA C.F.R.: 147673
- ☎ INFORMAȚII GARĂ: 146333
- ☎ AUTOGARĂ: 146587
- ☎ TAXICOM, dispecerat: 953, 146593
- ☎ AGENȚIA TAROM: 115239
- ☎ INFORMAȚII AEROPORT: 178126
- ☎ STAȚII PECO: Baș Ceauș - 176865; Aurel Vlaicu - 175872; Bucium - 132891; Crișan - 112182; Păcurari - 164142; Sărărie - 147480.
- ☎ A.C.R. - informații utile: 112345, 130177.
- ☎ DISPECERATE: R.A. Gaz-Metan - 141737; R.A. Apă-Canal - 142451; Renel - 147070, deranjamente - 929; Termoficare - 141956; R.A. Locuința - 112434; Telefoane - Deranjamente - 921; Protecția mediului - 147010.
- ☎ GARDA FINANCIARĂ: 114065, 112427.
- ☎ ADMINISTRAȚIA FINANCIARĂ: 143030
- ☎ NOTARIAT: 147574
- ☎ TRIBUNAL: 146300
- ☎ PROCURATURĂ: 212566
- ☎ CAMERA DE COMERȚ: 117757
- ☎ CENTRUL MILITAR JUDEȚEAN: 146370
- ☎ STATUL MAJOR JUDEȚEAN DE APĂRARE CIVILĂ: 147594
- ☎ HOTELURI: Moldova - 142225; Traian - 143330; Unirea - 142110; Continental - 114320; Sport - 137817.
- ☎ POLICLINICA CU PLATĂ: triaj informatii - 117244
- ☎ OFICIUL JUDEȚEAN PENTRU PROTECȚIA CONSUMATORILOR: 145392.
- ☎ LABORATOR ANALIZE "PRO FAMILIA": 230431

REPARAȚII

- ☎ Tîmplărie - 158588
- ☎ Rașchetat parchet - 126923
- ☎ Hidroizolații terase, subsoluri, garaje - 174340
- ☎ Închideri balcoane - 117512
- ☎ Sobe, construcție-curățire - 177878
- ☎ Instalații sanitare - 160164
- ☎ Reparații mașini de spălat rufe, vase, mașini de uscat, rebobinări motoare - 173204
- ☎ Frigidere - 251006

Monitorul – cotidian de informații

Str. Smîrdan nr. 5 ■ Tel. 17.25.57; 271271; 271333; 271467 (centrala) ■ Fax 27.04.15

■ Publicitate tel./fax 14.47.76

■ REDACTOR SEF - Dan Radu

■ REDACTOR SEF ADJUNCT - Ovidiu Șimonca

■ SECRETAR GENERAL DE REDACTIE - Marius Cristian

SEFI DEPARTAMENTE:

■ Eveniment local: Toni Hrițac (int. 110)
■ Investigatii: Vali Știrbu (int. 110)
■ Eveniment national si international: Cristian Racu (int. 110)
■ Economic: Costel Stroescu (int. 117)
■ Cultură: Dorin Popa (int. 109)
■ Sport: Nicolae Grecu (int. 107)
■ Redactor de serviciu: Constantin Iurașcu (int. 124)
■ Fotoreporter: Constantin Plop
■ Grafică: Lucian Amarii, Daniel Melinte
■ Publicitate: Cristina Labonțu (int. 122, fax 144776)
■ Difuzare: Mihai Tudose (int. 120)
■ Contabilitate: Antoneta Filip (int. 112)

ABONAMENTELE se pot face la orice Oficiu Poștal din țară. MONITORUL figurează în catalogul Presei interne la poziția 838.

NORD-EST PRESS - agenție de presă -
Str. Smîrdan nr. 5 ■ Tel. 17.25.57; 271271 (centrala) ■ Tel 14.56.10
■ EDITOR: Mona Dîrțu

EDITOR
NORD-EST
Str. Smîrdan nr. 5 ■ Tel. 17.25.57; 27.12.71 ■ Fax 27.04.15

Director general: ALEXANDRU LĂZESCU
Director editor: FLORIN ZAMFIRESCU
Director de marketing: CEZAR CALUSCHI
Director executiv: GABRIEL RUSU

TIPAR OFFSET: MULTIPRINT, Iași str. Sf. Lazăr nr. 49

MONITORUL EXTERN

Banca Mondială, între o orientare prosocială și dificultăți financiare

22 de miliarde de dolari pentru țările sărace într-un an

În raportul anual al Băncii Mondiale se arată că în ultimul an financiar aceasta a împrumutat peste 22 de miliarde de dolari. Dintre aceștia, două miliarde de dolari au fost alocați pentru învățămînt, iar un miliard pentru sănătate, alimentație și control demografic. În pofida acestei creșteri a împrumuturilor acordate pentru satisfacerea necesităților sociale, banca se confruntă cu multe greutăți. În trecut, banca a fost criticată că ar fi arogantă și birocrată. Ea încearcă acum să schimbe această opinie, concentrîndu-se mai mult asupra problemelor de ordin social. Ea se confruntă însă cu dificultăți: în Statele Unite se manifestă un puternic curent împotriva ajutoarelor pentru străinătate, iar alte guverne au procedat, la rîndul lor, la reducerea asistenței pentru alte țări.

Un fost președinte american afectat de boala lui Alzheimer

Reagan se apropie din nou de familia sa

Boala lui Alzheimer l-a apropiat pe fostul președinte american, Ronald Reagan, de familia sa, după ani de înstrăinare, se arată în numărul de duminică al săptămînalului Newsweek. Săptămînalul o citează pe Nancy Reagan, care a spus că familia sa se regăsește acum într-o relație strînsă, după ce în trecut presa americană se făcuse ecoul certurilor care dezbinau familia fostului președinte. "Cred că orice boală apropie membrii unei familii", a răspuns doamna Reagan întrebărilor care i-au fost puse în legătură cu starea sănătății soțului ei. Ronald Reagan, în vîrstă de 84 de ani, suferă de boala lui Alzheimer, o maladie degenerativă printre ale cărei simptome se numără și pierderea parțială a memoriei. Newsweek arată că vechile relații ostile dintre soții Reagan și fiica lor, Patti Davis, au cedat locul împăcării, deși unele momente din trecut - incluzînd apariția lui Patti dezbrăcată pe coperta revistei Playboy - au fost mai greu de uitat. Revista mai dezvăluie, printre altele, că Reagan îi primeste acum destul de des în vizită pe fiul său Ronald, precum si pe Maureen si Michael, copiii săi din prima căsătorie cu Jane Wyman.

"Pentru a nu primejdui ordinea publică"

Belgia refuză să-i acorde viză de intrare lui Vladimir Jirinovski

Belgia a refuzat să-i acorde viză de intrare în tară liderului nationalist rus Vladimir Jirinovski. Parlamentarului rus i-a fost refuzată intrarea în Belgia întrucît prezenta sa ar fi ''primejduit ordinea publică''. Jirinovski, ale cărui declaratii nationaliste au provocat numeroase incidente, urma să facă parte dintr-o delegatie a Dumei, Camera inferioară a Parlamentul rus, care efectuează o vizită la Parlamentul European. Delegatia Dumei, care a sosit în Belgia duminică, urmează să poarte discutii pe teme cum ar fi securitatea în Europa, situatia din Cecenia, cooperarea în plan politic și comercial cu Uniunea Europeană sau situatia din fosta Iugoslavie. Pînă în prezent, Ministerul belgian de Externe nu a confirmat informatia, deși o persoană oficială a precizat că informatia ''este probabil corectă''.

Dizidenții nord-coreeni

400.000 de persoane sînt deținute în Coreea de Nord pe motive politice

Într-un raport al guvernului sud-coreean, preluat de săptămînalul "International Herald Tribune", se arată că circa 400.000 de detinuti politici sînt închiși în lagăre secrete din Coreea de Nord. Numărul acestora este dublu fată de cît se crezuse anterior, apreciază Institutul Național pentru Unificare într-un document referitor la situatia drepturilor omului în Coreea de Nord, care urmează să fie dat publicității săptămîna aceasta. Institutul, fondat de ministerul însărcinat cu problemele intercoreene, afirmă că noile cifre au fost verificate prin intermediul a diferite rapoarte ale serviciilor de spionaj.

Musulmanii bosniaci refuză să participe la negocierile de pace de astăzi de la New York

■ *negociatorii americani încercau ieri să salveze procesul de pace din Bosnia, amenințat de boicotul liderilor musulmani*

Postul de radio din Sarajevo a anunțat, duminică seara, că președintele Alija Izetbegovici a decis ca musulmanii bosniaci să nu participe la negocierile de pace la nivel de miniștri de Externe dintre Iugoslavia, Croația și Bosnia-Herțegovina. Izetbegovici a ordonat ministrului de Externe, Mohamed Sacirbey, să nu participe la reuniune, din cauza "lipsei de progres în discuțiile asupra unor probleme constituționale" ce urmează a fi stipulate de un viitor acord de pace. Reuniunea de astăzi a miniștrilor de Externe din Bosnia, Croația și RF Iugoslavia - ultima reprezentînd la negocieri și pe sîrbii din Bosnia - ar fi fost următoarea etapă a inițiativei de pace promovate în regiune de subsecretarul de Stat al Statelor Unite, Richard Holbrooke.

Primul ministru bosniac, Haris Silajdzici, a declarat postului BBC că unul dintre principalele motive ale neparticipării guvernului bosniac la negocierile de la New York îl constituie refuzul sîrbilor bosniaci de a accepta o clauză a acordului preliminar de la Geneva, prin care se exclude posibilitatea unei secesiuni a lor din cadrul Bosniei-Herțegovina. Silajdzici a arătat că acesta, împreună cu alte aspecte, afectează în mod direct suveranitatea și integritatea teritorială a Bosniei-Herțegovina.

Doi negociatori americani s-au deplasat la Sarajevo, duminică noaptea, în încercarea de a salva procesul de pace în Bosnia. Secretarul de Stat al SUA, Warren Christopher, i-a trimis pe negociatorii Roberts Owen și Chris Hill către Sarajevo, pentru a se întîlni cu liderii musulmanilor bosniaci. Purtătorul de cuvînt al Departamentului de Stat al SUA, Nicholas Burns, a declarat că problemele apărute pot fi depășite, făcînd astfel posibilă o întrunire a Grupului de Contact pentru ziua de astăzi.

Alertă civilă de gradul patru

Erupție vulcanică fără precedent în ultimii 50 de ani în Noua Zeelandă

În urma erupției vulcanului Mount Ruapehu, din Zona centrală a Insulei de Nord, oamenii de știință neo-zeelandezi de la Institutul de Științe Geologice și Nucleare au recomandat Ministerului Apărării Civile să instituie "alerta de apărare civilă" de gradul patru care semnifică "o erupție locală periculoasă în desfășurare". Gradul maxim de alertă este cinci. În comunicatul institutului se arată că "o erupție puternică, aducînd la suprafață magmă, este în desfășurare în Ruapehu, mai multe explozii de putere medie dînd naștere unor coloane de erupție". Oamenii de știință au declarat că a fost înregistrată o creștere a activității vulcanului, pe versanții acestuia scurgîndu-se torente mari de lavă și noroi. Pîrtiile de schi din apropiere au fost închise, după ce erupțiile de la începutul acestui week-end au aruncat cenușă vulcanică la înălțimi de mii de metri. În anul 1953, o erupție a vulcanului Ruapehu a distrus un pod de cale ferată, cu puțin timp înainte de sosirea expresului Wellington-Auckland, provocînd căderea acestuia într-un rîu și moartea a peste 150 de călători.

După o săptămînă de negocieri furtunoase

Acordul de pace israeliano-palestinian a fost semnat în Egipt

■ *documentele de pace vor fi perfectate joi, la Casa Albă, în prezența președintelui american Bill Clinton*

Acordul de extindere a autorității palestiniene în Cisiordania, încheiat duminică între Israel și OEP, este rezultatul curajului si hotărîrii celor două părți, a apreciat duminică Secretarul de Stat al SUA, Warren Christopher. "Știu din munca intensivă cu cele două părți că acesta n-a fost un proces ușor. Ceea ce au obtinut israelienii și palestinienii este un rezultat remarcabil al curajului și hotărîrii lor, precum și al forței negocierilor directe în rezolvarea unor probleme extrem de complexe", a declarat Christopher. El a adăugat că ambele părți merită tot sprijinul comunității internaționale. Președintele american Bill Clinton a anunțat că va găzdui, joi, la Casa Albă, ceremonia de semnare a acordului.

Documentul semnat contine 400 de pagini și detaliază aranjamentele de securitate menite să împiedice conflictele dintre cei 140 de mii de coloniști evrei stabiliți în Cisiordania și palestinieni. În fapt, după 20 de ani de ocupație israeliană, anumite porțiuni din Cisiordania vor fi transferate controlului palestinian. Fără îndoială, acordul recent încheiat, după negocieri istovitoare, reprezintă pentru cei doi lideri cu adevărat un acord istoric pentru un viitor liniștit, fără războaie, între două popoare care trebuie, într-un fel sau altul, să împartă aceeași porțiune mică de pămînt. Șeful OEP, Yasser Arafat, și ministrul de Externe al Israelului, Shimon Peres, au semnat documentele de pace, dar acestea vor fi perfectate abia la Casa Albă, la Washington.

Reacțiile în țările din Orientul Mijlociu, ca de altfel pretutindeni, după întîlnirea la nivel înalt care a avut loc la Taba, Egipt, între Yasser Arafat și Shimon Peres au fost dintre cele mai diferite. Acordul a fost întîmpinat favorabil de către Egipt și Iordania, dar criticat de Siria, de grupuri radicale palestiniene, precum și de opoziția israeliană. De asemenea, lideri ai grupărilor extremiste evreiești au fost citați afirmînd că, dacă vor avea ocazia, vor ucide polițiști palestinieni.

Ultimele zile "britanice" ale Hong Kong-ului

A început bătălia pentru obținerea dreptului la pașapoarte britanice

■ *Guvernul britanic a respins un apel al guvernatorului coloniei de a se acorda dreptul de a trăi în Marea Britanie pentru trei milioane de persoane, înainte ca teritoriul acesteia să fie returnat Chinei, în 1997*

Guvernatorul Hong Kong-ului, Chris Patten, atacat atît de Marea Britanie cît și de China după ce a declarat că circa 3,3 milioane de locuitori din Hong Kong ar putea să primească cetățenie britanică, a declarat ieri că va continua eforturile sale în acest sens. Hong Kong urmează să revină sub guvernarea Chinei în mai puțin de 650 de zile. Circa jumătate din cei șase milioane de cetățeni din Hong Kong pot primi pașapoarte de cetățean al teritoriilor britanice dependente (BDTC), care pot fi folosite în timpul călătoriilor, dar nu dau dreptul la stabilirea în Marea Britanie.

Patten a cerut, într-un interviu acordat sîmbătă postului de televiziune BBC, ca posesorilor de pașapoarte BDTC să li se acorde dreptul de stabilire în Marea Britanie. El a negat că această problemă va pune în pericol vizita, foarte greu obtinută, a ministrului chinez de externe, Qian Qichen, la Londra și a declarat că nu intentionează să dea false sperante în colonia britanică, adăugînd că nu a făcut altceva decît să reformuleze o cerere făcută în urmă cu șase ani.

China a fost nemulțumită de creșterea în Hong Kong, după evenimentele din piata Tien-An-Men din 1989, a numărului cererilor pentru acordarea de pașapoarte britanice. Marea Britanie a acordat de atunci pașapoarte britanice pentru 50.000 de capi de familie. Săptămînal, circa 1.000 de cetățeni din Hong Kong caută obtinerea unui pașaport străin, care să le asigure securitatea în perspectiva preluării acestei insule de către China, Canada și Australia fiind destinațiile preferate.

Pînă în 1962, cetățenii Hong Kong-ului erau considerați automat cetățeni britanici, bucurîndu-se de toate drepturile acordate celor născuți în insulele britanice. Dar Marea Britanie a înăsprit politica de imigrare, pentru a preveni intrarea automată în țară a locuitorilor coloniilor.

În urma alegerilor parțiale pentru Senat

Stînga franceză a smuls nouă locuri alianței de centru-dreapta, de guvernămînt

■ *fostul prim-ministru francez, Eduard Balladur, și-a recîștigat locul pierdut în Adunarea Națională a Franței*

Partidul Socialist, de opozitie, a reușit să obtină cîteva locuri în plus în urma alegerilor partiale pentru Senat, desfășurate duminică, în Franța, deși dreapta, care se află în prezent la putere, își mentine majoritatea zdrobitoare în Camera superioară a Parlamentului francez. Socialiștii, încurajați de rezultatele destul de bune obtinute la alegerile municipale din luna iunie, au reușit să cîștige nouă locuri în plus în Senat. Aceasta este însă insuficient pentru a slăbi dreapta, care detine încă 220 din cele 321 de mandate din Senat, fată de 233 cîte avusese înainte de alegerile partiale.

Senatorii, al căror mandat este de nouă ani, nu sînt aleși prin vot popular, ci de către un electorat alcătuit din cei 50.690 de membri ai Adunării Nationale și ai Consiliilor municipale, departamentale și regionale, în urma unor alegeri care au loc la fiecare trei ani. Partidul Comunist a reușit să-ți mentină cele 15 locuri în Senat, păstrîndu-și statutul de partid parlamentar.

Fostul prim-ministru, *Eduard Balladur* (foto), și-a recîștigat locul în Adunarea Natională a Frantei în urma acestor alegeri partiale. Alti doi oameni ai guvernului Balladur, fostul ministru al Bugetului, *Nicolas Sarkozy*, și fostul ministru al Transporturilor, Bernard Bosson, și-au recîștigat și ei locurile în Adunarea Natională, în timp ce fostul ministru de Interne, Bernard Debre, nu a reușit să obtină numărul necesar de voturi. În urma victoriei sale, Balladur este privit acum ca o potențială sursă de disensiune în sînul majorității parlamentare de centru-dreapta, desi fostul premier a promis că va fi un element de unitate al acesteia.

EuroBIT srl Iași
CALCULATOARE, IMPRIMANTE
PROGRAME CONTABILITATE
ACUM *ȘI ÎN* RATE
Consultați oferta noastră !
Str. A. Panu 36, bl. 1B, tel.: 214010, 211494, tel./fax 211494

E timpul să schimbați aerul!
AER CONDIȚIONAT
- instalații de fereastră
- splituri și instalații centrale de climatizare
- sisteme de ventilație
- instalații de umidificare sau dezumidificare a aerului
Service în garanție și postgaranție
INTERSAB TRADING
TEL/FAX: 032-146.422

GRUPUL DE COMPANII NORD-EST
AGENȚIA DE PUBLICITATE
Agenția de Publicitate NORD EST desfășoară activități complexe de publicitate, marketing, public relations. Agenția de publicitate NORD EST are un număr mare de clienți în toată țara și a devenit un nume recunoscut în domeniul publicității în România.
Datorită dezvoltării Agenției dorim să lărgim colectivul nostru cu oameni tineri și dinamici, pentru următoarele domenii:
- coordonatori proiecte de promovare
- operatori teren
- coordonatori vînzări publicitate
Dacă sînteți tînăr, dinamic, aveți un aspect plăcut și doriți să vă pregătiți într-un domeniu modern, într-o echipă tînără, vă așteptăm să vă înscrieți, zilnic, pînă vineri, *29.09.1995*, la sediul cotidianului **Monitorul** din str. Smîrdan nr. 5, et. II, cam. 214, între orele *10.00-16.00*.

APA MINERALA NATURALA
AMFITEATRU
UN DAR AL NATURII
Zilnic pe masa dumneavoastră
Îmbuteliată din sursa Copou de
AQUAMOLD TRADING
str. Munteni nr. 34
Iași, 6600
Tel./Fax
032/250011, 250012
La cerere se asigură transportul la domiciliul clienților

TELEVIZOARE COLOR
PHILIPS
GRUNDIG
GOLDSTAR
NEI
PLATINIUM
PRODUSE AUDIO PHILIPS
radiocasetofoane, combine muzicale (cu telecomandă)
PRODUSE ELECTROCASNICE
DE LONGHI, ROWENTA
WHIRLPOOL-PHILIPS
frigidere, aragaze, storcătoare, filtre de cafea
mașini de spălat, mixere, instalații de aer condiționat, cuptoare cu microunde
TG. CUCULUI
blocul cu coloane
☎ 174.054
PROGRAM
zilnic: 9.30-19.00
sîmbătă: 9.30-14.00

vindem
Mașini SMARTY pentru copiat chei *și* Chei brute

ALFA CIVIC
Șos. Națională 198, bl. B, sc. A, et. 7, ap. 26
CP 765, CP 3
6600 Iași, România
Tel./Fax (40)-32-13.76.13
unelte ▪ scule ▪ dispozitive ▪ accesorii ▪ aparate electrice ▪ instalații ▪ adezivi ▪ coloranți ▪ abrazivi

Fotbal - Divizia Natională

Cea mai bună evoluție a ieșenilor

În partida de sîmbătă, de la București, Poli a reușit, fără îndoială, cea mai bună evoluție de la începutul campionatului, semn că acomodarea cu cerințele primei divizii s-a făcut. Scăpați cu fața curată de fatidicele prime minute, în care, de obicei, luau goluri și cartonașe roșii, fotbaliștii ieșeni au prins încredere în forțele lor. Golul lui Căunei nu a făcut altceva decît să descătușeze și mai mult forțele băieților noștri. Gazdele, cu o sumedenie de autentice valori în echipă, au început să atace apoi cu mult mai multă forță. Un merit deosebit în menținerea echilibrului jocului l-a avut evoluția excelentă a tripletei Nemțanu - Paraschiv - Apachiței. Primii doi și-au făcut cu brio datoria, anihilînd pe rînd patru vîrfuri pe care orice echipă de Divizie Națională și le-ar dori: Matincă și Dună (în prima repriză), Hanganu și Albeanu (în cea de a doua). Dublajul efectuat de liberoul Apachiței a fost și el la înălțime, iar Câmpeanu a prins o zi mare, apărînd nu mai puțin de 13 șuturi periculoase ce i-au amenințat poarta în cele 90 de minute. O evoluție bună a avut și Abălașei, care i-a ținut piept unui Niculescu dornic să arate tuturor că el a avut dreptate în conflictul cu Bondrea. Arzătoarea problemă a mijlocașului la acoperire, problemă creată de suspendarea lui Cobuleanu, i-a silit pe antrenori la folosirea a trei improvizații pe acest post, renăscutul Stafie, polivalentul Urdaru și speranța Pancu, închizînd pe rînd culoarele pe care Moisescu, Potocianu și apoi Răduță încercau să se infiltreze. Tehnicii Kerezsy și Căunei au reușit în această partidă să-i pună de multe ori în situații favorabile pe rapizii Dobrea și M. Nicolae, ale căror incursiuni semănau, de fiecare dată, panică în jumătatea adversă. Inspirația antrenorilor ieșeni în această partidă a fost dovedită, în afara alegerii repertoriului tactic, și în introducerea pe finalul partidei a dinamicului Ambrosie care a semnat, practic, victoria lui Poli. La 1-1, spuneam în tribună că ar fi păcat să pierdem victoria. "Ață" mi-a confirmat aprecierea! Promițătoare a fost și evoluția lui Cîmpanu la debutul său într-un meci de un asemenea nivel. În concluzie, o victorie care ne aduce la un nesperat "zero" la adevăr, după ce am jucat și cu Steaua acasă. Și dacă acest lucru l-au reușit și datorită unei victorii în fața unei echipe în care Matincă, Hanganu și mai ales Răduță și-au arătat clasa, băieții de la Poli merită felicitări. Sperăm ca această formă bună a jucătorilor ieșeni să fie păstrată și în următoarele patru etape de foc cu meciurile contra Petrolului, Craiovei, precum și a bucureștenelor Dinamo și Rapid. **(Ovidiu MINEA)**

Agendă rugbistică

Cinci pentru o promovare

Dorindu-ne o permanentizare a acestei rubrici în ziua de luni, vom încerca în fiecare săptămînă să prezentăm etapele abia consumate ale celor două divizii valorile A1, respectiv A2, cu referire în deosebi la echipa Iașului, Politehnica Agronomia. Parcurgînd rezultatele de sus în jos, adică de la A1 spre A2, ajungem repede la ce ne doare, pentru că practic, în prima serie valorică nu s-a întîmplat nimic. Gazdele au cîștigat în toate meciurile la o diferență de 10-20 puncte, sau, făcînd o extrapolare la fotbal, am asistat la clasicul 3-1, rezultat care mulțumește pe toată lumea. Poate doar înfrîngerea lui Dinamo la Cluj (16-8) să constituie o semisurpriză. În clasament conduce Farul cu 16 p (un joc în devans disputat) urmată de Grivița și U. Cluj, amîndouă cu cîte 14 puncte. După cum se observă, de pe podium lipsesc Dinamo și Steaua!

Și dacă în A1 se pare că s-a instalat liniștea, în cea de-a doua serie valorică, apele rămîn în continuare tulburi. În primul rînd, este regretabil că încă se mai lipsește de la meciuri, obiceiul începîndu-l să-l capete pînă și... arbitri. Iată rezultatele seriei noastre: Poli Agronomia Iași - I.M.G.B. Polar UTS București 24-19; C.S.M. Regiana Suceava - Consig Giurgiu 33-0; Chimia Năvodari - Rapid Buzău 5-0; Hidrotehnica Focșani - Callatis Mangalia 24-19; Rulmentul Alexandria - I.T.C. Constanța 22-18. După cum se observă și în clasamentul după patru etape, Iașul, învingînd I.M.G.B., a închis "cercul" pentru că sucevenii pierduseră la București și ne învinseseră pe noi. Spaima ce părea a se contura la Giurgiu, acolo unde Consig cică își făcuse echipă, s-a stins la Suceava după un clar 0-33. Cu toate acestea, nu mai puțin de cinci echipe își depun candidatura pentru promovare, cele care dețin în acest moment zece puncte în clasament.

1. CSM Suceava	4 3 0 1	143-31	10
2. Consig Giurgiu	4 3 0 1	142-41	10
3. I.M.G.B.	4 3 0 1	114-43	10
4. Poli Iași	4 3 0 1	132-68	10
5. Callatis Mangalia	4 3 0 1	108-66	10
6. Rapid Buzău	4 2 0 2	61-70	8
7. Chimia Năvodari	4 1 0 3	25-89	6
8. Hidro Focșani	4 1 0 3	36-176	6
9. Alexandria	4 1 0 3	32-88	5
10. IT Constanta	4 0 0 4	42-163	4

După cum se știe, la rugby sistemul de punctaj este 3, 2, 1, pentru victorie, egal, respectiv înfrîngere. Cazul Rulmentului care a absentat la Iași a atras penalizare de un punct și victoria gazdelor cu 5-0, lucru care de fapt nu ne avantajează... Că-i băteam de-i uscam! **(Silviu HOROBET)**

Turneul Divizionar de handbal feminin

Timișorencele în vervă

Nou promovata A.E.M. Timisoara - în ultimii cinci ani, echipa care a preluat stafeta de la glorioasa Universitatea, o fruntașă a competitiilor europene - a făcut naveta între diviziile B și A, a reusit duminică seară cea de-a doua victorie consecutivă, întrecînd pe Otelul Galați cu 20-19 (10-9). De remarcat, veterana Torjoc a înscris în acest meci 11 goluri, după ce sîmbătă, în primul joc, marcase 9 goluri. Tot duminică, Suiorul Baia Mare - R.A.T.B. 29-23 (12-14)! și Silcotub Zalău - Hidrotehnica Constanța 16-15 (10-6).

Luni, în cea de-a treia zi a competiției, Suiorul Baia Mare - Universitatea Bacău 26-24 (13-10), Rapid - C.F.R. Craiova 25-14 (11-4), Oțelul Galați - Fibrex Săvinesti 29-15 (11-5) și Oltchim Rm. Vîlcea - Hidro Constanta 31-16 (16-9). De remarcat că în afara A.E.M., celelalte nou promovate, C.F.R. Craiova și Fibrex Săvinesti nu au reusit să se acomodeze încă cu rigorile primei divizii. Și duminică, dar și luni, numărul spectatorilor a întrecut asteptările. **(Lucian GHEORGHIU)**

Automobilism - Formula 1

Frank Williams nu vrea să piardă titlul mondial al constructorilor

■ *Coulthard la McLaren?*

Întrebat la conferința de presă dacă știe pentru ce echipă va pilota anul viitor, Coulthard **(foto)** a răspuns scurt: da! Cînd reporterul l-a întrebat dacă poate da numele echipei, scoțianul a fost la fel de laconic: nu! Dar din două informații separate, se poate trage concluzia că David Coulthard va trece din sezonul următor la McLaren. Aceasta, deoarece Alain Prost a declarat categoric că nu va pilota pentru McLaren, ci numai va participa la programul de dezvoltare. Pe de altă parte, scuderia Ferrari a anunțat pentru săptămîna aceasta un test la Fiorano, pista de antrenament a echipei. Testul se va desfășura numai cu piloți italieni, și se pare deci că Michael Schumacher va fi secondat în echipă de un italian, lucru obișnuit la echipa Ferrari. Toate speculatiile vor înceta la sfîrsitul acestei săptămîni, cînd Ron Dennis, directorul echipei McLaren, va anunța cine va pilota anul viitor alături de Mika Hakkinen.

■ *Alain Prost nu va reveni pe circuite anul viitor*

Echipa Williams a venit la Estoril cu un nou model de mașină - FW 17 B - cu dorința clară de a ocupa poziții cît mai bune la finalul cursei. După două zile de antrenamente, cu toate că David Coulthard și Damon Hill au dominat calificările, Frank Williams nu s-a declarat multumit de evoluția masinilor sale. Din dorința sa de a recupera cele 20 de puncte ce îl separau de echipa Benetton, "Old papa Frank" a luat o decizie care poate părea bizară: a schimbat din nou configurația masinilor Williams. Am spus "poate părea", pentru că de fapt Frank Williams voia să fie sigur de evoluția bolizilor săi și nu voia să riște nimic. Astfel mecanicii echipei au muncit "în draci" toată noaptea de sîmbătă, pînă duminică dimineată, pentru a modifica din nou spatele mașinii, exact cum fusese și la Monza. Radiatoare de apă, de ulei, furtunuri de legătură, cutie de viteză, totul a fost demontat, schimbat, remontat, reglat și asta pentru toate cele patru Williams-uri existente în garaj. Rezultatul s-a văzut: locul I și III pentru echipa Williams în M.P. al Portugaliei.

La fel au pățit și mecanicii de la echipa McLaren după ce piloții Blundell și Hakkinen ocupaseră doar locurile XII și XIII pe grila de start, cu un nou model McLaren, MP 10. Din cele cinci mașini existente în garaj, de trei tipuri diferite, mecanicii au reconstituit mașina de la Monza pentru Hakkinen și un amestec ciudat, compus din trei tipuri de mașini, pentru Blundell. Dar munca lor de o noapte întreagă nu a dat rezultate în cursă, McLaren neobținînd nici un punct la Estoril.

■ *Jacques Villeneuve mai rapid decît Damon Hill*

Pentru Jacques Villeneuve au început lungile antrenamente pe circuitele de Formula 1, pentru a se acomoda cît mai repede atît cu pistele de concurs cît și cu mașinile Williams. Iar la Monza, Jacques a produs o supriză, ocupînd practic locul III pe grila de start, înaintea lui Damon Hill. Pentru Damon se anunță un viitor sezon nu tocmai ușor, el riscînd să fie trecut în planul doi al echipei Williams Renault. **(Victor GRĂDINARIU)**

Ciclism

După Turul Spaniei, Campionatele Mondiale!

În circuitul ciclist international, patronat de UCI (Unione Cycliste International), Tururile Franței, Italiei și Spaniei, plus Campionatele Mondiale, reprezintă același "careu Grand Slam" din caravana tenisului organizată de ATP (Asociația Tenismanilor Profesioniști). Reprogramat în septembrie, la doleanțele lui Indurain, Turul Spaniei abia a luat sfîrșit și majoritatea specialiștilor șoselei, alături de maeștrii velodromului, au luat calea Columbiei, unde se vor disputa Campionatele Mondiale. La Madrid, francezul Laurent Jalabert (ONCE), cîștigător așteptat și detașat al Turului Spaniei, și-a permis să lase bucuria victoriei în ultima etapă unui cvasi-necunoscut, germanul Marcel Wüst (Castellblanche), trecînd linia de sosire alături de coechipieri "in corpore": Zülle, Jonker, Rincon, Mauri, Stevens, Bruynell și Gaumond. "Jaja" este primul învingător francez al unui mare Tur, după victoria unui alt Laurent, Fignon, în Giro '89.

Echipele Castellblanche și Artiach au apărut pe firmamentul ciclismului internațional doar în ultima parte a sezonului, cu aceeași superioritate afișată și de Jean Godzich **(foto)** (patron), Patrick Valcke și Guy Mollet (directori sportivi), cînd anunțau formarea grupării "Le Groupement", cu Luc Leblanc în calitate de căpitan de echipă. După doar cîteva luni, patronul declara falimentul, iar căpitanul își lua transferul. Să sperăm că Artiach și Castellblanche nu vor avea aceeași soartă. Revenind la Campionatele Mondiale, Jalabert va avea o concurență foarte puternică: Indurain (Spania - Banesto), Rominger (Elveția - Mapei GB), Armstrong (SUA - Motorola), Cipollini (Italia - Mercatone Uno)... În probele de velodrom, australianul Neiwand (viteză), francezul Rousseau (kilometru) și scoțianul Obree (urmărire individuală) sînt marii favoriți. Participarea englezului Chris Boardman rămîne încă sub semnul întrebării.

Primul start în Columbia se dă mîine. **(George ANGHEL)**

PANORAMIC

UEFA nu glumeste!

Apelul lui Dinamo Kiev a fost respins

Forul conducător al fotbalului european a respins apelul intentat de echipa ucraineană Dinamo Kiev împotriva hotărîrii UEFA de a exclude pe termen de 3 ani acest club din competițiile europene pentru tentativă de mită. UEFA a confirmat faptul că Vasil Babiciuk și Igor Surkis, vice-presedintele și, respectiv directorul general al clubului kievean, au fost excluși pe viață din activitatea fotbalistică.

Il Calcio

Milan a preluat comanda

Ultimul meci din cadrul etapei a patra a campionatului italian de fotbal s-a disputat la Cagliari. Lidera clasamentului, Juventus, ar fi avut nevoie de o victorie pentru a-și păstra poziția. A fost 0-0, și rosso-nerii au trecut în frunte. Iată cum se prezintă clasamentul:

1. Milan	4	4	0	0	9-3	12 p
2. Juventus	4	3	1	0	9-1	10 p
3. Napoli	4	3	1	0	8-3	10 p
4. Lazio	4	2	2	0	10-6	8 p
5. Udinese	4	2	1	1	7-6	7 p
6. Parma	4	2	1	1	6-5	7 p
7. Sampdoria	4	1	3	0	5-2	6 p
8. Fiorentina	4	2	0	2	5-5	6 p
9. Vicenza	4	2	0	2	3-3	6 p
10.Torino	4	1	2	1	5-5	5 p
11.Inter	4	1	1	2	3-4	4 p
12.Roma	4	1	1	2	3-4	4 p
13.Atalanta	4	1	1	2	3-7	4 p
14.Piacenza	4	1	1	2	4-10	4 p
15.Bari	4	0	2	2	7-10	2 p
16.Padova	4	0	1	3	3-7	1 p
17.Cagliari	4	0	1	3	1-5	1 p
18.Cremonese	4	0	1	3	3-8	1 p.

Din cauza rezultatelor slabe

Inter l-a înlocuit pe Bianchi cu Suarez

Conducerea-clubului italian Internazionale Milano l-a demis astăzi pe antrenorul Ottavio Bianchi, în urma rezultatelor slabe înregistrate de echipă în noua ediție de campionat. Locul său va fi luat de fostul selecționer al naționalei Spaniei, Luis Suarez. "În urma unei ședințe la care a luat parte și președintele clubului, Massimo Moratti, conducerea lui Inter a decis să rupă colaborarea cu Ottavio Bianchi, căruia îi mulțumim pentru munca sa" se spune într-o declarație dată de echipa milaneză. În prezent, Inter ocupă locul 11 în Serie A, cu o victorie, un egal și două înfrîngeri.

Spania - 4

Răducioiu - golul victoriei

În etapa a IV-a a campionatului spaniol, Español Barcelona a învins în deplasare cu 1-0 pe Real Sociedad, prin golul înscris de internaționalul român Florin Răducioiu, în min. 36. Celelalte rezultate înregistrate duminică seara: Salamanca - Valladolid 0-0; Atletico Madrid - Sporting Gijon 2-0 (1-0); Oviedo - Athletic Bilbao 0-0; Albacete - Celta 4-0 (0-0);Compostela - Merida 1-0 (0-0); Valencia - Zaragoza 0-0; Tenerife - Deportivo Coruna 1-1.

Clasament:

1. Atletico M.	4	4	0	0	12-1	12
2. Español	4	4	0	0	9-2	12
3.Barcelona	4	3	1	0	9-2	10
4. Compostela	4	3	1	0	6-0	10
5. Betis	4	2	2	0	6-3	8

Portugalia -5

Boavista se menține lider

Salgueiros - Tirsense 1-1; Uniao de Leiria - Estrela Amadora 2-1; Campomaiorense - Gil Vicente 2-0, Braga - Chaves 1-0; Boavista - Leca 2-0; Farense - Sporting 0-1; Felgueîras - Porto 1-1; Maritimo Guimaraes 4-0; Benfica - Belenenses 1-0. Lidera clasamentului este formația Boavista cu 13 puncte, urmată de FC Porto, tot cu 13 puncte, departajată de golaveraj, și Benfica 11 puncte.

Steaua a scăpat de o belea

Hateley s-a transferat la QPR

Atacantul formației scoțiene Glasgow Rangers, Mark Hateley, a semnat un contrat pe doi ani și jumătate cu echipa engleză Queen's Park Rangers. Suma transferului este de 1,5 milioane de dolari. "La vîrsta mea, am nevoie de noi ambitii. Acum mi se oferă șansa să revin în Premier League și aștept cu nerăbdare acest moment" a declarat Hateley, 33 de ani. De-a lungul carierei sale, el a evoluat la Coventry, AC Milan, AS Monaco si Glasgow Rangers, fiind selecționat de 32 de ori în reprezentativa Angliei.

O finală între giganti la Cupa Davis

SUA -Rusia

În semifinala Cupei Davis disputată la Las Vegas, nord-americanii s-au impus cu un destul de lejer, în fata Suediei cu scorul de 4-1. În ultima zi a întrecerii, Andre Agassi a renunțat la lupta cu Thomas Enqvist, după ce a acuzat dureri la piept. În lipsa lui, Todd Martin a dispus cu 7-5, 7-5, 7-6 de suedez, aducînd echipei SUA al 4-lea punct. Martin a servit 27 de ași, a salvat mingi de set în prima și a treia partidă, pentru ca, în final să cîștige la tie-break cu 7/2 în setul trei. În ceea ce îl privește pe Agassi, el a declarat: "Mă simt de parcă aș fi lăsat echipa la pămînt". Ultimul meci de simplu: Pete Sampras - Mats Wilander 2-6, 7-6 (7/4), 6-3.

■ **Clasamentul ATP:** 1.Andre Agassi (SUA) - 5400 p; 2.Pete Sampras (SUA) - 4959 p; 3.Thomas Muster (Austria) - 4072 p; 4.Boris Becker (Germania) - 3420 p; 5.Michael Chang (SUA) - 3.015 p; 6.Evgheni Kafelnikov (Rusia) - 2670 p; 7.Goran Ivanisevic (Croația) - 2608 p; 8.Thomas Enqvist (Suedia) 2073 p; 9.Jim Courier (SUA) - 1964 p; 10.Sergi Bruguera (Spania) - 1953 p.

Bun venit în lumea televizoarelor inteligente !

Atunci când tehnologia devine comodă şi oferă satisfacţii.

Dacă inteligenţa este definită ca puterea de a învăţa şi inţelege, atunci inteligenţa televizorului NOKIA constă în puterea de a depăşi rapid faza de învăţare a instrucţiunilor de utilizare pentru a te bucura de spectacolul oferit de imaginile şi sunetele sale.

• Instrucţiuni de utilizare afişate pe ecran, în toate limbile europene.
• Comutare automată pe canalele locale, la tastarea numelui ţării.
• Reglaj automat de contrast şi de culoare pentru vizionare în timpul zilei, sau seara.
• Vizionare panoramică - opţional.
• Rezoluţie excelentă atât în mijlocul, cât şi în colţurile imaginii.
• Teletext în toate limbile europene, cu 8, 128 sau 512 pagini în memorie.
• Căutare şi memorare automată a canalelor (Sistem de Programare Automată - APS).
• Căutarea, identificarea şi sortarea automată a canalelor în ordinea preferată - opţional (Sistem Inteligent de Programare Automată - APSI).
• Sunet digital, mono, stereo, dolby, surround - la alegere.

NOKIA
CONNECTING PEOPLE

Distribuite prin reţeaua magazinelor MegaVision din Bucureşti şi din ţară.

COMPANIA DE TURISM
NET
TURCIA - 3.10 (2 zile la Istambul) - 90.000 lei
POLONIA - 9.10
TIB '95: 30.09; 6.10.1995
Tușnad, Sinaia, Lacul Roșu, Sovata
TRANSPORT NET '95
INTERN ȘI INTERNAȚIONAL, AERIAN ȘI RUTIER
Eliberăm bilete autocar pentru **Franța** și **Germania.**
Prin liniile aeriene KLM, TAROM
vă oferim peste 250 de destinații pe 6 continente!
Asigurăm asistență viză Franța.
Ofertă specială (plata și în rate)
EXCURSII ÎN STRĂINĂTATE
Italia, Austria, Spania, Grecia, Egipt,
SUA, Mexic, Africa, China, India.
net
Informații și înscrieri:
IAȘI - Casa Modei - mezanin - 032-117596
TÎRGU FRUMOS - Telefon 032-712408
PIATRA NEAMȚ - 033-233257
KLM AGENT

PUBLICITATE

AGENDA OMULUI DE AFACERI

ACE COMPUTERS
dealer autorizat **DTK Computer**
comercializează tehnică de calcul:
- calculatoare
- imprimante
- componente, accesorii, consumabile

Grigore Ureche 3, bl. W. Mărăcineanu, parter
Tel./fax: 032 - 213122, 213130

GHEZACO SRL
vinde din stoc și la comandă:
- rulmenți, cuzineți, curele pentru autovehicole și întreaga gamă de mașini agricole
- piese auto DACIA import

Str. Eternitatea nr. 35, telefon 174381

TUDOR MAGNUM PLUS SRL
comercializează
toate modelele și mărimile de nasturi și fermoare, mătăsuri, elastic, stofe, ață de cusut, căptușeli, tricoturi, pînză chimică, fîșuri

Pasaj G. Musicescu nr. 6
lîngă sediul IIRUC, spre Rîpa Galbenă
tel. 213676

BICONI SRL
Unde, dacă nu aici !
VINDE
la cele mai avantajoase prețuri
- covoare persane import Moldova
- marmură, granit • mobilier tapițat
- profile de aluminiu • mochetă Belgia

Cînd, dacă nu acum !
Contact: Nicolae Biciușcă, director
Tel./fax 032/162338

Agenția pentru servicii de mariaj DUET
- totalitatea serviciilor necesare organizării unei nunți
- flori, buchete pentru mirese
- aranjamente și podoabe florale pentru ocazii festive
- vestimentație și accesorii de lux pentru mirese, miri și companioni

B-dul Ștefan cel Mare și Sfînt nr. 2, bl. B2
(vizavi de magazinul Central), tel. **117393**

CASA LEBĂDA
produce
hipoclorit de sodiu, uz casnic și industrial, chit pentru geamuri
comercializează
perhidrol, prenadez, detergenți

Șos. Bucium 23 (Fabrica de Gheață), tel. 232348

Farmacia LĂPUȘNEANU
asigură
o gamă diversificată de medicamente cu plată, cît și compensate.
Se pot face rezervări prin anunț telefonic.

Str. G. Muzicescu nr. 6 (lîngă Palatul Telefoanelor)
Program zilnic: 8^{00}-20^{00} sîmbătă și duminică 8^{00}-13^{00}.
Telefon 213050

Farmacia COMFARM SRL
În ajutorul sănătății dumneavoastră!
Asigură o gamă diversificată de medicamente cu plată, cît și compensate.
Se pot face rezervări prin anunț telefonic.

Str. Tătărași 48, tel. 176728.
Program: 8,00 - 19,00, sîmbătă și duminică 8,00 - 14,00.

TESTER TRADING
unic distribuitor al produselor:
- **STAR FOODS** (snacks și Fantastic Star)
- țigărilor **Monte Carlo** și **Winchester**

preia comenzile d-voastră prin agenții săi comerciali sau la tel. 250559, 250699
TRANSPORT GRATUIT ! AC 0%

DEALER AUTORIZAT FIAT
- **AUTO PADOVA:**
  - autoturisme și autoutilitare FIAT
  - piese de schimb

  Adresa: B-dul T. Vladimirescu nr. 4 tel./Fax: 213230
- **SERVICE: FIAT, LANCIA, ALFA ROMEO**

  Adresa: B-dul Poitiers nr. 14 tel. 136758

TRANSCOM SA
efectuează
- transport auto
- reparații auto

închiriază spații de parcare

Str. Aurel Vlaicu 54, tel./fax 173636, 173078

SERVICIU MEDICAL PERMANENT A.T.I. puls
- consultații medicale • tratamente
- transport de medicamente • investigații de laborator
- investigații paraclinice • programări la cabinete medicale de specialitate • consultații de geriatrie și gerontologie

SĂNĂTATEA LA DVS. ACASĂ !
Tel. 233223, 233242; fax 231369

CHALLENGER
vinde:
Copiator NASHUA 5120 A3,
20 copii/minut,
Preț copie - 9 LEI,
Stoc limitat.
PREȚ 1.900.000 LEI !!!
Tel. 032/211617, 117981 FAX 032/211617

Log-Soft s.r.l.
Calculatoare SALIENT
Imprimante EPSON, STAR, SEIKOSHA
Fax-uri și copiatoare TOSHIBA
Consumabile

Iași, str. Anastasie Panu 2A
telefon 032-211130, fax 032-137766

TOP SUN SRL
vinde en gros la prețuri fără concurență
- cosmetice "Miraj" AC=0% • vopsea păr Loncolor, Londacolor
- soluție permanent la rece • cremă depilatoare • dizolvant lac unghii
- șampoane contra mătreței și pentru fixarea culorii cu balsam Tancho Ltd Japonia
- produse STAR FOODS AC=0%

TRANSPORT GRATUIT!
Ștr. Păcurari nr. 156 B. Tel. 032/213482

SIMONA SNC
OFERĂ EN GROS
- Vinuri 1/1 - Băbească neagră, Fetească regală, Tămîioasă Românească, Galbenă de Odobești, Vermut
- Vinuri spumante - Haret, Afrodita, Perla Vrancei, Bucium, Vincon-șampanie
- Vodcă, Rom, Lichior, Alcool sanitar și rafinat, Cognac, Secărică, Rachiu 1 bere Zimbru 1/2, 1/1 - tip Pils, Moldova
- Zahăr, orez • dulciuri, cafea, alune, conserve
- Țigări - Carpați, LM, Assos

Depozit: Str. Milcov 2 (Piața Al. cel Bun, Pasaj cale ferată)
Tel. **032/251553**, Program: 8-22 (inclusiv sîmbăta și duminica)

ARHEU AGIO-COM SRL
oferă în condiții avantajoase, la cele mai mici prețuri:
- **BĂUTURI ALCOOLICE** *vodcă și rom "Fantes" bere "Premium"*, vinuri de calitate superioare "Videlmar", vodcă și coniac import, palincă (Baia Mare), vin spumos "Afrodita", 10 sortimente lichioruri (Bacău)
- **PRODUSE** ALIMENTARE: oțet, paste făinoase, sare lămîe, cacao, dulciuri, condimente, esențe
- **PRODUSE** NEALIMENTARE: detergent, hîrtie igienică, rechizite

Depozite: str. P. Ipsilanti nr. 12, str. Păcurari nr. 55.
Telefon **032/142292.**

EMI SRL
vinde
frigidere, congelatoare, combine frigorifice, aragaze, televizoare color, aspiratoare, mașini de spălat, mașini de cusut, aparataj electric, confecții, tricotaje, încălțăminte

B-dul Independenței 19, bl. 1-5, parter, tel./fax 117530

DIRECT SRL
produce și comercializează
- lichid de frînă
- antigel
- electrolit
- tananți pentru industria pielărie-blănărie

Asigurăm calitatea produselor și a transportului.
Str. Tătărași 31, tel. 032/176335, fax 032/270321

LIVIUS
- Calculatoare (garanție 3 ani)
- Imprimante
- Componente, accesorii, consumabile
- Programe de contabilitate CIEL

str. Fătu 1A, tel/fax:032/11.22.21

Autohouse Păcurari
- comercializează autoturisme străine second - hand din stoc și la comandă
- primește autoturisme în regim de consignație pe bază de comision minim

Adresa:
la capătul troleului 45 - Tel. 250940, Fax: 221666

ED&F MAN ZAHĂR PRODUCT SRL
vinde en gros
- zahăr rafinat la saci de 50kg

Prețuri foarte avantajoase !!!
Roman, str. N. Titulescu, bl. 14, sc. C, et. 2, ap. 78, tel./fax 033/733532
Contact: dl. Dan Petrea

CANEL SRL
- sisteme de radiocomunicații MOTOROLA și KENWOOD
- microproducție și SERVICE echipamente electronice
- sisteme de alarmă auto

Str. C. I. Brătianu nr. 22
Tel./fax 032/114821, 211986

NOE SRL
vinde non-stop
en gross și en detail
- var pastă
- articole agrement
- scule de pescuit
- borcane, damigene
- sobe cu cazan, pentru baie

Șos. Bucium-Tomești (lîngă serele Vlădiceni)
tel. 231076

VÎNZĂRI

Vînd haină scurtă blană iepure albă cu pătrate maron, guler înalt, măr. 42-44, stare ireproșabilă. Preț 150.000 lei. Tel. **129204**.

Afacerea anului!
Cumpărați acum mașina semiautomată pentru duplicat chei auto și chei apartamente. Se cîștigă cu eforturi minime. În Iași se fac în fiecare zi peste 1200 de chei.
Șos. Națională 198, bl. B, sc. A, et. 7, ap. 26, C.P. 765, OP 3. Tel./fax 032/137613.

Oferim hîrtie ambalaj uz general și hîrtie ambalaj specială (pentru preparate și carne).
Tel. 116864, 116370.

TACOMIS SRL
vă oferă:
Tablă zincată 0,5 mm, 1250x2500 mm, provienență rusească. Pentru informații sunați la **142289** și **148019**

SC AS.PERLA SRL en gros **oțet alimentar 9°**, prețul cel mai mic din Iași, la comandă livrăm și oțet vrac. Relații la tel. 125644.

VÎND:
- **TABLĂ ZINCATĂ**
- **GATERE IMPOR.**

Preț avantajos. Tel. **232210**.

■ Vindem non-stop rîme, peștișori vii și var pastă - Sos. Bucium-Tomești, lîngă serele Vlădiceni. Telefon 231076. (333580)

■ Vînd Palliag, Pallidor - aliaje americane marcate, tensiometru japonez electronic. Telefon 213996. (330674)

■ **Vînd baracă din tablă, stare foarte bună, 10x28 m. Telefon 152162. (333654)**

■ Vînd pui Coker spaniol (2 luni). Relații la telefon 154041, după ora 18,00.

■ **Vînd căsuțe tip Consart, preț avantajos. Telefon 156108. (333879)**

■ Vînd un cavou (două cripte) cimitirul "Eternitatea", urgent. Telefon 170173. (171741)

■ Vînd butelie dublă rusească, foarte avantajos. Telefon 163978, între orele 7,00-11,00 și 19,00-23,00.

■ S.C. SIMEX S.R.L. oferă: 1. Conductori electrici: AFY 2,5=84; AFY 4 =119; AFY 6 = 160; FY 1= 134; FY1,5=179; FY2,5=284; FY4=445 - orice mărime pînă la FY120. 2. Materiale pentru instalații electrice, sanitare, termice. Prețurile sînt fără TVA. Telefon/fax 032/210766. (333823)

■ Vînd masă din lemn de nuc pentru 12 persoane. Telefon 114070. (333810)

■ Vînd televizor alb-negru "Sirius" și "Sport". Telefon 113581. (333827)

■ **Vînd televizor color "Alfa", în stare de funcționare, pentru piese de schimb (tub îmbătrînit). Telefon 143605, după ora 17,00.**

AUTO MOTO

■ Foarte urgent, vînd mașină (TIR) de 22 tone, 80 mc, marca "Roman-Dac", motor 8 V turbo diesel, stare foarte bună, an fabricație 1988, are toate autorizațiile pentru transport extern. Telefon 270150. (333797)

■ **Vînd Aro Furgonet, an fabricație 1993; relații zilnic între orele 8,00-20,00, la telefon 112186. (333671)**

■ Foarte convenabil, tractor U 650, înscris în circulație, număr nou, inspecție tehnică, echipat cu plug și remorcă. Telefon 178765, după ora 19,00. (332352)

■ Vînd Fiat Ritmo Diesel omologat. Telefon 034/116221. (333836)

ELECTRONICE

SC VIBLANC SA
vă oferă:
- Frigidere Arctic 240 l - 580.000 lei
- Frigidere Arctic 140 l - 420.000 lei
- Congelatoare Arctic 210 l - 760.000 lei
- Congelatoare Arctic 120 l - 520.000 lei
- Lăzi frigorifică 113 l - 550.000 lei
- Combine Artic frigorifice 230 l - 745.000 lei
- Mașină spălat cu storcător AL7 - 325.000 lei
- Storcător rufe - 115.000 lei
- Mașini cusut Nicoleta - 285.000 lei
- Mașini cusut Diamant - 330.000 lei
- Aragaze de SATU - MARE
  - cu 3 ochiuri
  - cu 4 ochiuri
  - cu 5 ochiuri

  5309 și 5301

Produsele au garanție un an de zile.
Pentru informații sunați la: **148019** și **142289**.

SC MONCRIS company SRL
B-dul Independenței nr. 33, lîngă Restaurantul "Bucegi"
VINDE
TELEVIZOARE COLOR
mărcile **PHILIPS, GRUNDING, SABA, TELEFUNKEN**, import Olanda, la prețurile **236.000 - 250.000 lei**.
Garanție 3 luni.
Vă așteptăm!

CASE - TERENURI

Vînd vilă în Vaslui, zona Copou, str. Aleea Rozelor, suprafață construită: **90,5 m^2**.
Parter: 2 dormitoare, sufragerie, bucătărie, baie și debara.
Etaj: cameră de zi, 3 dormitoare, baie, bucătărie, cămară, 2 balcoane, 2 holuri.
Teren aferent: **300 m^2**.
Preț informativ: **120.000 DM**.
Informații: **032/14.55.30**.

Vînd
4.000 m^2 teren în Grădina Botanică (terenul hașurat).
- tot terenul - 25 \$/m^2.
- parțial - peste 25 \$/m^2.

Posibilități:
- gaz metan
- instalație electrică
- telefon

Relații la tel.: **251022, 212327.**

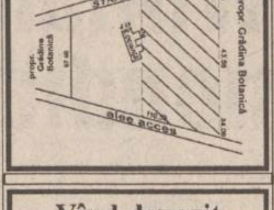

Vînd depozit
în Vaslui, zona Gura Bustei.
Specificații:
- suprafață construită **400 m^2**.
- 2 birouri
- curent 380
- înălțime 6 metri
- teren aferent **800 m^2**.

Preț informativ: **75.000 DM**.
Informații: **032/14.55.30**.

Vînd casă bătrînească zona Tătărași, stradela Nicoriță nr. 8, suprafață de 435 mp, 2 camere + dependințe, beci, garaj nou, apă în curte, telefon, posibilități racord gaz. Preț informativ 20 milioane lei.
Pentru cei interesați relații suplimentare la tel. 157261.

Vînd *casă bătrînească* în Hîrlău, teren ***1400 mp.*** împrejmuit, pomi fructiferi. Tel. **720282**.

Excepțional!
Vînd teren construcții intravilan 4000 mp, zona Fabrica Ceramică, posibilități energie electrică, gaz, apă, transport cale ferată.
Preț fix 7000 lei/mp. Tel. 170255, ora 20,00-22,00.

Vînd apartament 3 camere, confort 1, zona Alexandru cel Bun. Preț 18 milioane, negociabil. Telefon 165407, după ora 17,oo.

■ Vînd 3200 mp teren în Tg. Neamț (Pometea). Telefon 134961. (333809)

■ Vînd 4200 mp teren construibil, din care 600 mp vie pe rod în centrul satului Ciurea, la șosea. Posed titlu de proprietate. Telefon 143593, după ora 19,00. (333811)

■ Vînd un ha teren arabil la 3 km oraș Fălticeni, lîngă șoseaua Fălticeni - Roman. Telefon 177803, după ora 18,00. (333825)

■ Vînd apartament 2 camere zona N. Iorga. Relații la telefon 163330, după ora 20,00. (333830)

CUMPĂRĂRI

Cumpăr navete de plastic pentru sticle de 1/2 l și 1 l.
Tel. **213525**, între orele 9,00-16,00.

Cumpăr navete plastic, P20 și P12.
Tel. **212525**, între orele 10,00 - 16,00.

Cumpăr apartament 2 - 3 camere, confort I, exclus parter și ultimul etaj. Relații la telefon ***035/317453***.

Datorită unui accident regretabil, colecția cotidianului MONITORUL a fost descompletată. Rugăm pe toți cei care ne pot srijini la refacerea acestei colecții să se adreseze redacției. Exemplarul lipsă (numărul din 29 iunie 1991) va fi achiziționat contra cost la prețuri negociabile. Relații la telefon 271271 int. 106, 271333 int. 106, 172557 int. 106.

Ofer 15 milioane pentru apartament 3 camere, confort I, exclus parter și ultimul etaj. Relații la telefon ***172557***, între orele 8.00 - 17.00.

ÎNCHIRIERI

CAUT GARSONIERĂ (SEMI)MOBILATĂ SAU APARTAMENT CU O CAMERĂ. OFER ***50.000*** LEI, INCLUSIV CHELTUIELILE AFERENTE. TEL. **211570 și 146363**, ÎNTRE ORELE ***9.00 - 17.00.***

■ Închiriez spațiu comercial cca 250 mp cu magazie, acces stradă și posibilități de aprovizionare. Telefon 122784. (333821)

■ Închiriez cameră Piața Unirii pentru cabinet medical, notar public, birou. Telefon 212629. (333810)

■ Ofer cameră decomandată mobilată la o studentă (plata lunar). Telefon 153844. (333829)

SCHIMBURI

Schimb apartament 2 camere, nedecomandat, cu îmbunătățiri (gresie, faianță), zona Podu Roș, cu apartament cu 3 camere, zonă centrală. Diferență negociabilă. Telefon ***124558***, după ora ***15.00***.

Schimb apartament 2 camere etaj 4 zona Minerva cartier Alexandru cel Bun cu garsonieră la parter sau etaj 1 aceeași zonă plus diferență în bani. Telefon 159303.

■ Schimb garsonieră confort I - Botoșani, cu similar Iași. Telefon 030/441966. (333883)

■ Schimb apartament 2 camere Galata I, confort I, etajul IV (ultimul), fără probleme, cu apartament 2-3 camere, confort I, etajul I - III, zonele Gară, Șoseaua Națională, 7 Noiembrie, Bahlui, Podu-Roș. Informații la telefon 118271, după ora 18,00. (333828)

■ Schimb apartament 2 camere str. N. Iorga, cu garsonieră, cartier Păcurari. Relații la telefon 163330, după ora 20,00. (333831)

DECESE

Soția, fiii, nurorile și nepoții, anunță cu durere încetarea din viață, după o lungă și grea suferință, a celui ce a fost **VASILE MANOLE**, în vîrstă de 70 ani. Dumnezeu să-l ierte. Înmormîntarea are loc azi, 26 sept. 1995, ora 11.00 în com. Pd. Iloaie.

Cu adîncă întristare și durere în suflet familia anunță trecerea în neființă a dragei noastre **MUNTEANU LARISA**. Corpul neînsuflețit se află depus la Casa mortuară a cimitirului Eternitate. O vom conduce pe ultimul drum astăzi 26.09.1995 ora 11,00. Lacrimi și flori pe tristul ei mormînt.

Familia îndurerată anunță cu nespusă tristețe decesul dragului ei **PINCU MATES**, 83 de ani, fost director al Întreprinderii de Morărit și Panificație Iași - om de aleasă noblețe sufletească. Înmormîntarea va avea loc miercuri 27 septembrie 1995 ora 11.00 la Cimitirul Evreiesc. Un autobuz va pleca din Tg. Cucului din fața sediului Comunității Evreilor la ora 10.30.

Familiile PORAICO și ANICHIȚEI anunță cu adîncă durere trecerea în neființă a celui care a fost preot **BEJAN DIMITRIE (DANIEL)** personalitate ce și-a asumat responsabilitatea superiorității și învățării sale a cultivat credința și dorință de a rezista în fața deznădejdii și deșertăciunii. Dumnezeu să-l odihnească.

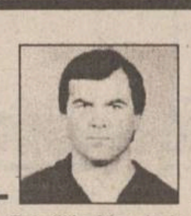

Familiile Marchidan Constantin și Hriscu Constantin anunță cu tristețe în suflet și deosebită durere încetarea fulgerătoare la o vîrstă prematură de 38 de ani a celui mai bun fin și cumătru **GINGA COSTEL**. Te vom păstra în amintire cu aceeași dragoste cît vom trăi. Lacrimi și flori pe tristul lui mormînt. Dumnezeu să-l odihnească în pace. Corpul neînsuflețit este depus acasă - Păcurari, str. Nicolau nr. 13, iar înmormîntarea are loc azi, 26.09.1995, ora 12.00, la cimitirul "Sf. Treime" Păcurari.

Familia Dr. Arhitect MAHU ADRIAN cumnat, Iuliana soră și Alexandra nepoată, anunță cu profundă durere și regret, moartea dragului și neprețuitului lor, inginer horticultor **CĂTĂRĂU COLEA** 41 ani. Vei rămîne mereu în sufletele noastre, dragă unchiulețule.

Familia Locotenent Colonel în rezervă Cătărău Constantin anunță cu adîncă durere, încetarea din viață a scumpului lor fiu, inginer horticultor **CĂTĂRĂU COLEA** 41 ani. Înmormîntarea va avea loc în ziua de 26 septembrie 1995 ora 13.00 la cimitirul Eternitatea, unde se află depus corpul neînsuflețit. Nu te vom uita niciodată.

CONDOLEANȚE

Familiile Viorel Manole, Panaite Constantin și Abacioaiei Maria sînt alături de familiile Cătărău și Micșa în momentele de adîncă tristețe și transmit sincere condoleanțe.

Familia Butuc Florin, Rodica și Gabi - împărtășește durerea unchiului TÂRNICERIU LICĂ pentru decesul fiului **OVIDIU** și transmite sincere condoleanțe.

Colectivul DMT 43 este alături de doamna dr. CĂTĂRĂU DANA în durerea pricinuită de trecerea prematură în neființă a soțului și transmite sincere condoleanțe familiei îndoliate. Dumnezeu să-l ierte.

Colectivul DMT 44 transmite toată compasiunea d-nei dr. CĂTĂRĂU DANA pentru dispariția prematură a soțului și condoleanțe sincere familiei îndoliate. Dumnezeu să-l ierte.

Colectivul Centralei Telefonice din TEROM S.A. este alături de colegul și prietenul NĂDEJDE IONICĂ la durerea suferită prin decesul mamei.

Din colectivul magazinului MIORIȚA al S.C. LACTIS S.A. a mai dispărut o colegă. A plecat pe drumul fără de întoarcere **DAVID ANGELA**. Rămînem întreg colectivul cu sufletul îndurerat pentru totdeauna. Sincere condoleanțe familiei îndurerate și copiilor nemîngîiați. Dumnezeu să o ierte.

Familia dr. Țîmpu Mariana transmite sincere condoleanțe doamnei dr. Elena Dumitru pentru pierderea suferită.

Locatarii blocului Y3 din Bd. Independenței 24, regretă dispariția fulgerătoare a colocatarului **NEGRESCU GHEORGHE** și transmit sincere condoleanțe familiei. Înmormîntarea are loc la Cimitirul "Eternitate", ora 12,00.

Colegii din cadrul Direcției Tehnice a Consiliului Județean Iași sînt alături de ing. GRIGORAȘ Constantin în aceste momente grele pricinuite de pierderea tatălui. Sincere condoleanțe.

Colectivul secției de Chirurgie toracică a Spitalului Clinic de Pneumoftiziologie Iași este alături de d-nul dr. FINICHIU D. Gheorghe și transmite condoleanțe întregii familii pentru greaua pierdere suferită.

Colegii Birourilor Marketing și Avizări de la SUPREM Iași sînt alături de ing. LILI GRĂDINARU la pierderea suferită prin decesul tatălui. Sincere condoleanțe.

Colectivul etajului 6 Clinica 3 Pediatrie a Spitalului Clinic de Copii este alături de colega RADU MARIA la durerea pricinuită de decesul tatălui și transmite sincere condoleanțe familiei îndoliate.

Colegii de la Facultatea de Educație Fizică și Sport sînt alături de conf. univ. CONSTANTINESCU DAN la marea pierdere suferită prin decesul mamei.

Familiile Ionescu și Miroș sînt alături de prietena și colega lor Lector univ. Racoți Mihaela în aceste momente grele pricinuite de pierderea mamei și transmit sincere condoleanțe familiei îndurerate. Dumnezeu s-o ierte.

Împărtășim durerea dragelor noastre Dana și Andruța la pierderea, după o grea suferință, a soțului și tatălui, **CĂTĂRĂU COLEA**. Îl vom păstra mereu în sufletele noastre. Sincere condoleanțe întregii familii. Mariana, Maura și Berti.

Colectivul Stațiunii de Cercetare și Producție Pomicolă Iași este alături de dl. dr. ing. STRÎMTU Dumitru la marea durere pricinuită de trecerea în neființă a distinsei sale soții, ing. **STRÎMTU NINA** și transmite întregii familii sincere condoleanțe.

COMEMORĂRI

Soția și fiica anunță comemorarea a șase luni de la dispariția celui ce a fost un neprețuit soț și tată **LITA DUMITRU (NICU)** din comuna Lungani. Regrete eterne.

MULȚUMIRI

■ Lungu Zenovia din satul Găureni, comuna Miroslava, județul Iași, mulțumește călduros și pe această cale, medicilor Șandru Virgil, Chelărescu Daniel, Porosniu Mercedes, precum și întreg personalului auxiliar din cadrul Clinicii a III-a a Spitalului Sf. Spiridon Iași, pentru grija deosebită și tratamentul competent acordat, urîndu-le multă sănătate și numai bucurii acestor oameni de suflet. (333817)

PUBLICITATE

OFERTE SERVICII

SC ASBEER SA IAȘI, cu sediul în str. Păcurari 95 aduce la cunoștința tuturor beneficiarilor că în perioada 26 sept. - 30 nov. 1995 transportă în mod gratuit pe raza municipiului Iași BERE LA STICLE 1/2 și BERE LA BUTOI în următoarele condiții:
1. Comandă fermă pentru minim 5 butoaie 1/100 sau
2. Comandă fermă pentru minim 50 navete 1/20 (ambalaj la schimb).
Comanda se poate face zilnic între orele 7,30-15,00 la telefon 251200; 251999 sau la sediul societății.

Reparații frigidere și instalații frigorifice. Deplasări la domiciliu. Lucrări garantate, prin SC **POLAR SERVICE** SRL IAȘI Tel. 220859

TURISM EXTERN

TURCIA
A. Marea Marmara, autocar 9 zile, mic dejun, 415.000 lei, săptămînal.
B. Marea Egee, cazare 7 zile, pensiune completă, 73.000 lei/zi, săptămînal.

CHINA
avion, 10 zile, mic dejun, săptămînal

Germania
săptămînal transport autocar dus-întors; facilități pentru copii

FRANȚA
A. autocar, 12 zile, mic dejun, Salzburg - Strasbourg - Pans (5 nopți) - Nurnberg - Viena, 26 septembrie, 26 octombrie.
B. avion, 8 zile, mic dejun, Paris, săptămînal.
C. Week-end la Paris, avion 4 zile, mic dejun, 21 și 28 septembrie, 5 și 19 octombrie.

GRECIA
A. tur clasic, autocar 8 zile, mic dejun, Salonic - Atena - Kalambaka; 28 septembrie; 14 și 28 octombrie.
B. individual cazare 7 zile, stațiunea Metamorfosis (la 90 km. de Salonic); 375.000 lei/lunar

AUSTRIA
autocar, 8 zile, mic dejun, 6 octombrie.

EGIPT
A. avion, 5 zile, mic dejun; Cairo, lunar
B. avion, 8 zile, pensiune completă, croazieră pe Nil, Cairo.
C. avion, 11 zile, mic dejun, Cairo, lunar

CIPRU
avion, 8 zile, mic dejun și cină, 21 septembrie, 21 octombrie.

INDIA
avion, 10 zile, cină și mic dejun, 28 septembrie, 28 octombrie.

THAILANDA
avion, 9 zile, mic dejun, lunar

Agenția de Turism "Totem" Casa Studenților Iași (Piața Eminescu) Tel. 032/213545

Școala de șoferi ETTA AUTO selecționează candidați pentru cursurile de atestare instructori auto, categoria B.
Relații la sediul școlii din șos. Nicolina, bl. 958, sau la tel. **163328**, între orele 7,00-9,00

Doriți să montați sau să modernizați o MOARĂ DE CEREALE? Moara dvs. necesită reparații? Vreți productivitate sau extracție mai mare, calitate mai bună? ...NICI O PROBLEMĂ! ROTA-TORA Tel. 032/252204

AFINVEST Telefon 129877, 139710
NOI VĂ SPUNEM PRIMII BUNĂ DIMINEAȚA! Puteți avea **MONITORUL** - ziarul Dvs. preferat, la prima oră. Acest serviciu modern este asigurat **gratuit**, la domiciliu, numai prin firma *AFINVEST*

SERVICII MEDICALE MOBILE
(asistență medicală la domiciliu; consultații medicale; prescriere de rețete în regim compensat; recomandări și investigații paraclinice; tratament de urgență; asigurarea transportului și internării în caz de necesitate)
CORPO-SAN *vă ajută!*
Sunați la telefon **113130/569** zilnic, între orele 7,00-23,00.
Prin contract asigurăm asistență medicală angajaților societăților comerciale.

CASA DE CULTURĂ A SINDICATELOR IAȘI anunță deschiderea următoarelor cursuri la **1 octombrie 1995**:
1. *Școală superioară de secretariat* - cu durata de 5 luni (18 ore pe săptămînă). Se studiază: stenodactilografie, tehnica muncii de secretariat, elemente de contabilitate, limba engleză, inițiere în utilizarea calculatoarelor PC, editare de text pe calculator. Se eliberează diplome recunoscute.
2. *Dactilografie și editare de texte pe calculator* - durata 3 luni.
3. *Curs de inițiere în contabilitate* - durata 2 luni
4. *Curs de limba engleză* (începători, intermediari, avansați) - module de cîte 20 de ore.
5. *Croitorie pentru femei* - durata 3 luni
6. *Balet pentru copii* - durata 9 luni
7. *Dans modern pentru copii* - durata 9 luni
8. *Dansuri populare*
9. *Curs foto - alb negru și color* - durata 6 luni.
Înscrierile se fac la secretariatul Casei de Cultură a Sindicatelor, zilnic între orele 9.oo-19.oo. Relații la tel. **135158**.

■ Repar, la domiciliul clientului, mașini de spălat Automatic orice tip; mașini de spălat vase, mașini de uscat rufe. Efectuez verificări anuale, reparații capitale etc. Rebobinez motoare. Telefon 173204. (234124)

■ Dr. Ailioaie, medic primar, oferă permanent consultații la domiciliul copilului. Telefon 251117. (333759)

■ Foarte urgent efectuăm transport în țară și străinătate, cu mașini (TIR) 22 tone 80 mc, numai distanțe lungi. Telefon 270150. (333796)

■ Contabil, țin evidență. Telefon 111807.

■ Transport marfă cu microbuz VW, orice distanță, 1 t, 180-220 lei/km, 6500 lei/h în oraș. Decontare legală. Telefon 211673.

■ Filmări video, orice ocazie, cu aparatură Panasonic, direct pe casetă mare. Prețurile cele mai mici. Telefon 270562.

■ Filmări video, ieftin (Sony). Telefon 120841, după ora 15,00.

■ Filmări video profesionale, casetă normală, avantajos. Telefon 130180.

■ Filmări video, aparatură Panasonic, casetă mare, mixaje, profesionalism, seriozitate. Telefon 116710, 150471; 176290.

■ Transport marfă pe orice distanță, cu autocamion de 7 t. Telefon 166521.

■ Filmări video, 20 mii lei/h. Seriozitate, calitate. Telefon 232000.

■ Transport marfă cu izotermă 7 t, ieftin și rapid. Telefon 231757.

■ Filmări video profesionale, videoclipuri publicitare, mixaje în studio specializat. Telefon 114422.

■ Transport marfă rapid, cu autocamion Raba 10 t, acoperit. Telefon 210443.

■ Filmări video, aparatură Panasonic, experiență, seriozitate, preț minim. Telefon 110671.

■ Executăm confecții metalice. Telefon 174143.

■ Transport marfă cu camion 7,5 t, pe orice distanță. Telefon 125177.

■ Contabilă cu experiență, îmi ofer serviciile unei firme particulare. Telefon 174822 sau 174758.

■ Transport marfă cu autoutilitară închisă, 2,5 t, volum mare, pe orice distanță. Telefon 157066.

■ Șofer profesionist categoriile B, C, E, vechime 5 ani și muncitor necalificat, ne oferim serviciile unei firme particulare. Rugăm seriozitate. Telefon 174137.

■ Execut fotografii color cu aparat profesional, calitate remarcabilă. Telefon 120881.

■ Filmări video profesionale, mixaje, efecte speciale digitale, numai cu aparatură Panasonic, la cele mai scăzute prețuri. Telefon 112016.

■ Montez telecomenzi pentru orice tip de televizor color, video, receptoare satelit. Telefon 134704, între orele 10,00-20,00.

■ Inginer electronist. Reparații de înaltă calitate la aparate rusești și alte tipuri. Montări programatoare cu 55 și 90 programe, cu telecomandă și afișare pe ecran, teletext. Garanție. Telefon 134427.

LOCURI DE MUNCĂ

Căutăm vopsitori specializați posesori ai unui electrocompresor pentru executarea unei lucrări de vopsit. Tel. 172557 int. 121.

■ S.C. ITELS S.A Iași, cu sediul în Iași, str. Armeană nr.12, angajează prin concurs doi ingineri, bărbați, absolvenți ai Facultății de Construcții și Arhitectură, secția construcții civile, industriale și agricole, promoția 1995. Înscrierile pentru concurs se fac la sediul societății, compartimentul personal, pînă la data de 29.09.1995. Relații suplimentare la telefon 145717, interior 18. (333893)

■ S.C. - S.A. angajează maiștri tîmplari, coordonatori secție de producție, tîmplari mecanici specialiști în execuție de mobilier și binale, finisori-lăcuitori. Telefon 220831. (333818)

■ S.C. Șoferul Amator S.A. Iași cu sediul în str. Sf. Andrei nr.8/10 angajează maiștri instructori autorizați pentru categoria B și un tinichigiu-vopsitor auto. Relații la telefoanele 117438, 117409. (333826)

■ Agromec S.A. Hîrlău organizează concurs pentru ocuparea postului de contabil șef. Condiții: studii superioare, vechime în funcții economice 5 ani. Telefon 722012, orele 7,00-9,00. (333807)

PIERDERI

■ Pierdut cîine Pechinez 4 luni, aflat în tratament. Răspunde la numele Sckippi. Ofer recompensă. Relații la bar "Hora", Bucșinescu. (332371)

■ Pierdut carnet de sănătate pe numele Pricop Georgeta. Îl declar nul. (332365)

■ Pierdut carnet de student pe numele Feraru Loredana. Îl declar nul. (333815)

■ Pierdut cartelă pentru cantină pe numele Cocîrlea Ioana. O declar nulă. (333838)

LICITAȚII

SC TRUST CONSTRUCȚII SA IAȘI, vinde prin licitație **spațiu comercial** în suprafață de 52mp. situat la parterul blocului SC 11 Dacia. Licitația va avea loc marți, 26 septembrie 1995, ora 10.00 la sediul societății din B-dul Copou nr. 3.

■ S.C. AGROMEC HOLBOCA pune spre vînzare prin licitație, ce va avea loc pe data de 12.10.1995, orele 8,00 următoarele utilaje: tractoare: VR-445. DT-445. SV-445. U-650, IF-1800 S; autocisternă 6,5 tone; autotrailer JV 14 FA; mașini agricole (semănători cereale păioase, semănători cereale prășitoare, grape cu discuri, pluguri, combine de recoltat furaje, combinatoare, mașini de stropit și prăfuit în viticultură și pomicultură). Relații suplimentare se pot lua la sediul unității sau la telefon 144812, 142133. (332360).

MESAJE

Tinerii care au luat de la băiatul din Hală duminică 24.09.1995 un cățeluș pechinez pe numele "TIC" rog să sune de urgență la telefonul 115819. (bolnav în tratament).

■ Pentru Costel. Telefonează la 031/518743, Botoșani. (333813)

ULTIMA ORĂ

CASE-TERENURI

■ Vînd apartament 3 camere, confort I, decomandat, Mărăței I, preț negociabil. Telefon 033/629741.

■ Vînd, urgent, apartament 3 camere, semidecomandat, et. 1, zona Piața Chirilă, Tătărași, bloc foarte liniștit. Telefon 177847, după ora 18,00.

■ Vînd casă nou construită, din lut, fără autorizație, cu posibilitate curent electric, gaz, canalizare, fără curte, zona Podu de Piatră, preț negociabil 5 mil. lei; sau schimb cu apartament cu o cameră, sau apartament 2 camere, indiferent de zonă. Telefon 166047.

■ Vînd apartament 3 camere, decomandat, faianță baie și bucătărie, balcon închis, cablu telefon, șos. Națională, et. 4 (pasarelă Gară) sau schimb cu apartament 2 camere plus diferență. Telefon 157076.

■ Vînd apartament 3 camere, zona Țesătura, et. 1, bloc cărămidă, cu faianță baie și bucătărie. Telefon 138100.

■ Vînd apartament 3 camere, confort I; sau schimb cu Pașcani. Telefon 147013.

■ Vînd apartament 4 camere, proprietate, decomandat, et. 1, Metalurgie. Telefon 178977.

■ Vînd, urgent, apartament 4 camere, decomandat, foarte bun pentru privatizare, zonă foarte bună. Telefon 111303.

■ Vînd apartament 3 camere, confort I, decomandat, două băi, parchet, zugrăvit în calciu, faianță baie și bucătărie, cu gratii la geamuri, cu parter înalt, proprietate, telefon Alcatel, două boxe, bun pentru privatizare, negociabil. Telefon 250840.

■ Vînd apartament 3 camere, decomandat, 60 mp, orientat sud-est, et. 10, fără probleme cu terasa, cu boxă la subsol, bulevardul Independenței. Telefon 144989.

■ Vînd (schimb cu apartament 2 camere) apartament 2 camere, zona Podu Roș. Telefon 130573.

■ Vînd apartament, et. 1, str. Primăverii, la stradă (anexă), preț fix - 16 mil. lei. Telefon 134379.

■ Vînd apartament 2 camere, confort I, îmbunătățit, zona Zimbru, 12 mil. lei, negociabil. Telefon 160297.

■ Vînd spațiu comercial, amenajat ca magazin mixt și atelier de vulcanizare (cu toate aprobările de funcționare), 4 camere, magazie, grup sanitar, 142 mp, în șos. Bucium nr. 23, 18 mil. lei. Telefon 127460, între orele 8,00-16,00.

■ Vînd apartament 4 camere, recent zugrăvit în calciu, baghete, faianță, două balcoane închise, camere cu intrare separată, la etajul 9, zona Mircea cel Bătrîn. Telefon 120272.

■ Vînd apartament 2 camere, confort I, decomandat, balcon închis, faianță bucătărie, gresie și faianță baie, parchet, proaspăt renovat, telefon, telecablu, etajul 10, amplasat între Minerva și Zimbru; preț 12 mil. lei, negociabil. Telefon 163095.

■ Vînd (schimb) apartament 3 camere, cu telefon, telecablu, preț negociabil, bulevardul Dacia nr. 67, bl. DE 2, et. 3, ap. 1. Telefon 158867.

■ Vînd apartament 3 camere, confort I, decomandat, două băi, balcon (10 m) închis, garaj la parter, boxă și alte dependințe, telefon și telecablu, în Nicolina II-CUG, preț 32 mil. lei. Telefon 123710.

■ Vînd apartament 3 camere, decomandat, din 1989, cu două grupuri sanitare, trei balcoane, faianță baie-bucătărie, calciu, ușă nouă, telefon Alcatel, cu 74 mp. Telefon 250326.

■ Vînd (schimb cu garsonieră, zonele CUG, P. Roș) apartament 2 camere. Telefon 129533.

■ Vînd apartament 4 camere plus o cameră la subsol, în perfectă stare, cu posibilități pentru spațiu comercial, preț fix - 40 mil. lei. Telefon 168894.

■ Vînd apartament 4 camere, ultracentral, în bloc Cina, două băi, calciu, gresie, faianță, balcon 16 m, cu vedere la bulevard, preț avantajos, 20 mii dolari, negociabil. Telefon 135771, după ora 9,00.

■ Vînd, urgent, apartament 3 camere, preț negociabil 10-12 mil. lei; sau schimb cu similar Constanța. Telefon 162863.

AUTO-MOTO

■ Vînd Opel Kadett 1,3, an fabricație 1986, înmatriculat, benzină, cutie viteze automată. Telefon 155682.

■ Vînd Dacia 1310 TLX, decembrie 1992, culoare alb 13, 5 viteze, 5,6 mil. lei. Telefon 151322.

■ Vînd Oltcit, an fabricație 1992, motor nou, 200 km, verificare tehnică 2 ani, preț 3,5 mil. lei. Telefon 251343.

■ Vînd Oltcit, stare excepțională, motor și cutie originale, cu piese franțuzești, preț avantajos și negociabil. Telefon 740598.

■ Vînd Dacia 1310 TLE, 1990, Polonia, cu nr. nou, 4,7 mil. lei, negociabil, Dacia 1310, 1982, Ungaria, 18 mil. lei, negociabil. Vizibil, zilnic, în parcare BTT-Orizont. Telefon 126283, între orele 9,00-12,00.

■ Vînd Lada Niva, Renault Fuego, Peugeot diesel (ax came rupt) sau acte. Telefon 173769.

■ Vînd Fiat Uno-D, 5 portiere, 1986, înmatriculabil, 100 mii km, 2300 dolari, negociabil, sau înmatriculat - 3500 dolari, negociabil. Telefon 122736.

■ Vînd Dacia 1310, Ungaria, an fabricație 1984, înmatriculată sau neînmatriculată, preț negociabil, stare foarte bună. Relații la telefon 133976.

■ Vînd orice piesă și element de caroserie pentru Mercedes Cobra 300. Telefon 140890.

■ Vînd autoizotermă 5 t; sau schimb cu autoturism plus diferență. Telefon 146303.

■ Vînd Opel Ascona 1,6 C, înmatriculat, fabricație 1986, cu multiple piese schimb, aspect și funcționare ireproșabile, preț 3800 USD. Telefon 230657.

■ Vînd Opel Kadett, an fabricație 1981, 2 portiere, vopsea originală, înmatriculat 12-IS, stare de funcționare și aspect ireproșabile. Telefon 146981.

■ Vînd urgent și avantajos, două autoturisme Audi 80 GLS, bune, unul înmatriculat, cu carte identitate, 1600 cmc, 2500 dolari, negociabil. Telefon 160305.

■ Vînd Fiat Regata break diesel, 1986, geamuri electrice, închidere centralizată, volum reglabil, servodirecție, stare perfectă de funcționare, înmatriculabil, foarte convenabil. Telefon 140890.

■ Vînd urgent și convenabil, Wartburg 353, model 84, stare ireproșabilă, preț 2 mil. lei, negociabil, sau vînd certificat de înmatriculare. Relații la telefon 153955, după ora 13,00.

■ Vînd, foarte urgent, Nissan Sanny break, an fabricație 1982, poate fi înmatriculat cu 12-IS, capacitatea cilindrică 1477 cmc, preț negociabil, 2,5 mil. lei sau echivalentul în dolari, mărci. Telefon 111560, 119800.

■ Vînd două autoturisme Ford Escort, an fabricație '82-'83, cu vama plătită, jenți aluminiu (sau dezmembrez). Telefon 170362.

■ Vînd Renault 18, înmatriculabil 12-IS, pentru studenți străini, în stare perfectă de funcționare, preț negociabil. Telefon 250585.

ÎNCHIRIERI

■ Închiriez apartament central, Piatra Neamț, pentru sediu firmă. Telefon 033/612131 sau 033/618839, după ora 16,00.

■ Ofer la casă două camere libere, hol mare, pentru birouri sau depozit, încălzire gaz metan, cu telefon. Telefon 110489, d-na Scutaru.

■ Caut garsonieră (semi) mobilată, cu telefon. Ofer 40 mii lei lunar plus cheltuieli de întreținere. Rog seriozitate. Relații la telefon 116820, între orele 10,00-18,00.

■ Caut spațiu comercial în str. Sărărie. Relații la telefon 116820, între orele 10,00-18,00 sau la telefon 250364, după ora 18,30.

■ Închiriez spațiu de depozitare, 40 mp, zonă centrală. Relații în str. Ipsilante 12, în zilele de joi și sîmbătă, sau la telefon 164860.

■ Închiriez cameră separată, mobilată, zona Autogară, la două fete sau doi băieți. Plata anticipat pe 6-10 luni. Telefon 210783.

■ Închiriez cameră decomandată, cu balcon, la două fete, doi băieți sau tineri căsătoriți. Plata anticipat pe 4 luni. Telefon 123920.

■ Caut casă sau apartament, cu 2-3 camere, zona Independenței, M. Eminescu, Sf. Teodor. Telefon 212234, între orele 9,00-18,30.

■ Închiriez, urgent, garsonieră, cu telefon, Alexandru, pe termen lung. Plata anticipat pe 6 luni (100 mii lei/lună). Telefon 152879.

■ Închiriez, urgent, casă cu o cameră și dependințe, 30 mp, cu vad comercial, la stradă (linia troleibuz, Păcurari 86). Telefon 156908.

SCHIMBURI

■ Schimb apartament cu o cameră, Piața Doi Băieți, cu apartament 2 camere, fără diferență. Telefon 173423.

■ Schimb apartament 2 camere, confort I, decomandat, et. 1, foarte bine întreținut (a doua stație de la Podu Roș, Nicolina II), cu apartament 3 camere, decomandat. Ofer maxim 2 mil. lei. Telefon 124929.

■ Schimb apartament 3 camere, confort I, et. 10, proprietate de stat, două băi, trei boxe, balcon închis, îmbunătățit, cu apartament 2 camere, confort I, plus diferență un milion lei, negociabil; sau apartament 3 camere, confort redus plus diferență 500 mii lei. Telefon 158776.

■ Schimb apartament 4 camere, confort I, cu apartament 2 camere, confort I plus diferență, sau variante. Telefon 129230.

■ Schimb apartament 3 camere, cu apartament 2 camere și garsonieră. Telefon 179139.

■ Schimb apartament 2 camere, decomandat, confort I, parter, fără balcon, Dacia, cu apartament 2-3 camere, decomandat, confort I, et. 1-3, zonele Tătărași, Nicolina (gară). Telefon 175361.

■ Schimb garsonieră, confort I, et. 2, zona Metalurgie, cu apartament 2 camere, confort I, decomandat. Ofer diferență negociabilă. Telefon 221411.

■ Schimb apartament 3 camere, semidecomandat, cu apartament 2 camere plus diferență; sau vînd la preț negociabil. Telefon 161406.

■ Schimb apartament 3 camere, semidecomandat, proprietate, confort I, et. 4, Tătărași, cu apartament 1-2 camere, confort I, et. 1-3, Tătărași plus diferență negociabilă. Telefon 177763.

■ Schimb apartament 4 camere, multiple îmbunătățiri, cu apartament 3 camere plus diferență negociabilă, zonele Gară, Autogară, Păcurari, centru. Telefon 173697.

■ Schimb (vînd) apartament 2 camere, îmbunătățit, faianță baie și bucătărie, ușă nouă stejar, parchet, cu garsonieră, confort I, zonele Autogară, Gară, P. de Fier, Hala Centrală, Tătărași. Telefon 151396.

■ Schimb apartament 3 camere, confort I sporit, et. 7, Dacia, cu apartament 3 camere, parter, orice zonă. Telefon 166132.

■ Schimb apartament 2 camere, confort I, bloc din cărămidă, zona Tătărași, cu apartament cu o cameră. Sunați la 173536, între orele 9,00-22,00.

■ Schimb apartament 3 camere, et. 2, Podu Roș, cu apartament 2 camere, Centru Civic. Telefon 138456.

■ Schimb apartament 2 camere, proprietate, confort redus, cu telefon, parchet, balcon închis, camere separate, Mircea cel Bătrîn, cu apartament 2 camere, altă zonă sau în același cartier. Telefon 158321.

■ Schimb apartament 2 camere, confort II, Alexandru cel Bun, cu garsonieră, confort II, Alexandru cel Bun și diferență. Telefon 175842, 134807.

AGENDA OMULUI DE AFACERI

CABINET STOMATOLOGIC
Medic primar stomatolog
MARIA ȚEPORDEI
Hotel Traian, et. 2, cam. 320
Program: Luni, Miercuri, Vineri 14.oo - 20.oo
Marți, Joi, Sîmbătă 9.oo - 13.00
Tel. 143330, int. 320

CABINET OBSTETRICĂ-GINECOLOGIE
Viața medicală
● asigură consultații de obstetrică-ginecologie
● tratamente ● mici intervenții (chiuretaje)
● analize ● sexologie
Podu Roș, str. Țutora 4, sc. E, ap. 1, tel. 122034.
Program: zilnic 13,00-19,00, sîmbătă 9,00-17,00.
Contact: Dr. Alexandra Ovănescu, Dr. Masheh Osama

BERTO IMPEX SRL
OFERTĂ SPECIALĂ
TELEFOANE CELULARE
BENEFON
authorised dealer
Pînă la 01.oct '95 - **REDUCERE** 5 - 10%
B-dul Copou nr. 3; tel./fax: 032-211114

S.C. NILPEROM S.R.L.
importator direct din Germania al produselor:
- tapet lavabil și superlavabil;
- stofe asortate pentru decorațiuni interioare;
- adeziv special.

Comerț en gros, eventual și pe bază de comandă. Relații si prezentare de cataloage cu modele la magazinul **PARBOC**.
Str. Străpungerii Silvestru nr. 60; tel./Fax: 211361
Contact: Pîrvulescu Nicu

MARAMOLD SRL
execută prestări servicii cu
COMBINE TIP JOHN DEERE
pentru următoarele culturi:
● grîu ● floarea soarelui ● orz ● soia ● ovăz ● porumb
PLATA NEGOCIABIL ÎN PRODUSE!
Performanțe: pierderi 0,5% ■ impurități max. 2%
Str. Morilor 36, tel./fax 032/113012

LACHI & Co
vinde en gros
• vin la litru, vin spumos, vin la 3/4 l • 12 sortimente lichior, secărică, cognac, vodcă, rom TRACIA, vodcă BUCOVINA, rom DODU, rachiu, alcool rafinat ● bere ● băuturi răcoritoare • șampanie • zahăr (Roman)
• produse zaharoase (Roman), cu un adaos comercial de 0%.
Șos. Bîrnova nr. 4 (lîngă Restaurantul "Trei Sarmale"). Tel. 032/131917

SAXON'S
• ȘTAMPILE ÎN 30 MINUTE
• CĂRȚI DE VIZITĂ DE LUX
• ECUSOANE PLASTIFIATE
Str. V. Lupu nr. 122, bloc B6, sc. C - parter
Tel./Fax: 175217

ROMAGRICOM SRL
ofertă de excepție:
• baterii auto, import, marca SCHNAPP 12V - 170A, 12V - 70A, 12V - 58A, formate, un an garanție
• ánvelope 1100/20, marca BARUM CONTINENTAL
• multiple piese de schimb pentru autoturisme, autocamioane și tractoare
Podu Iloaiei - jud. Iași, șos. Națională bloc 14. Tel. 030/210073.

ALFA CIVIC
distribuie
scule, dispozitive, unelte, accesorii
BOSCH, MAKITA, METABO, STAYER, FELISATTI, FIAC, P.G.M., AQUAPOMPE
Tel. 032 / 137613

MOLDROM SA
import - export
materii prime, laminate din oțel și materiale de construcții
Str. Tătărași nr. 57, tel./fax 173025, 172799, 270499
Contact: Constantin Badea, Director executiv

ELECTRIC PULS SRL
instalează:
SISTEME DE ALARMĂ
● auto, cu și fără închidere centralizată
● pentru imobile - cu senzori duali, fără fire, cu telecomandă etc.
Telefon 213284

PROFAMILIA
oferă
analize de laborator
(hematologie, biochimie, bacteriologie)
Str. Chișinăului nr. 11C, sc. D, parter, tel. 230431
Contact: Dr. Emil Ghiorghiță, Director

TOFAN GRUP SA
Filiala Iași
comercializează
anvelope și camere auto
Str. Ghica Vodă 1B (demisol), tel. 114782
Contact: Cornel Arcip, Director

NATIONAL PROTGUARD
Filiala Iași
servicii de pază și protecție
Hotel Unirea, camera 1204, tel. 117105, 211463
Contact: Iulian Florea, Director economic

FRAROM SA
comercializează:
produse electronice, cosmetice, aparatură casnică, confecții
Bd. Independenței, tel. 112122, 112180
Contact: Ioan Golovcenco, Director

EUROBIT SRL
CALCULATOARE
IMPRIMANTE
PROGRAME CONTABILITATE
ACUM *ȘI ÎN* RATE
Str. Anastasie Panu 36, bl. 1B, tel. 032/211494, 214010, tel./fax 211494

IIRUC Sucursala Moldova
tehnică de calcul
(calculatoare, imprimante)
cîntare electronice, case de marcat, mașini de scris
Str. Gavril Muzicescu nr. 10, tel. 144745, 147359

COMITEL SRL
oferă și instalează
echipamente PANASONIC
centrale telefonice, telefaxuri, audio-video
instalații pentru aer condiționat
Iași - Bd. Copou nr. 3, parter - cam. 2
Tel. 032-250615; 147275

INTERELECTRIC SA
● case de marcat ELKA, cîntare electronice
● tehnică de calcul și consumabile
● service garanție și post garanție la produsele electronice
Str. Elena Doamna 24, tel. 112004, 210030, 210031, fax 112366
Contact: Simon Iancu, Director

ROTHERM SRL
oferă soluții tehnice și echipament pentru încălzire, condiționarea aerului, tratarea apei
reprezentant al firmelor:
FERROLI - cazane încălzire, radiatoare de fontă și aluminiu
INTERDAB - pompe de circulație a apei calde, reci; hidrofoare
GIACOMINI - accesorii pentru radiatoare
Tel./fax 175105

SURPRIZA ZILEI !

Fiecare persoană care a publicat un anunț de mică publicitate în cotidianul **Monitorul** participă în fiecare zi la **o tragere la sorți cu premii în lozuri.**
În fiecare zi, de luni pînă vineri se extrag 3 nume cîștigătoare iar sîmbătă 5 nume.
Numele cîștigătorilor se publică în paginile de mică publicitate ale cotidianului **Monitorul**.
Persoanele cîștigătoare de astăzi sînt:

1. Fosalău Mihai
2. Maximciuc Carmen
3. Prunianu Petru

Persoanele cîștigătoare sînt rugate să vină să-și ridice premiile de la sediul cotidianului **Monitorul**, et.II, cam. 212, în fiecare zi între orele 10^{00} - 16^{00} cu buletinul de identitate.
Informații la telefon **144776**.

HOROSCOP

BERBEC
(21 mart. - 20 apr.):
Aria în care vă puteți manifesta inițiativele este destul de întinsă. Căutați colaboratorii cei mai buni și nu întîrziați nici o clipă.

TAUR
(21 apr. - 20 mai):
Este posibil să aveți fricțiuni cu colegii ori cu partenerii de afaceri. Evitați schimburile prea dure de cuvinte, toată lumea este nervoasă.

GEMENI
(21 mai - 21 iun.):
Lucrurile sînt destul de încîlcite, nu le mai complicați la rîndul dvs. Veți fi căutat(ă) de o persoană necunoscută în vederea unui contract.

RAC
(22 iun. - 22 iul.):
Dacă vi se cere un efort suplimentar, nu vă arătați nemulțumit(ă) pe față. Veți vedea mai tîrziu dacă puteți face față tuturor solicitărilor.

LEU
(23 iul. - 22 aug.):
Nu vă lăsați dus(ă) în eroare de felul în care vi se va pune problema. Aveți suficient spațiu de manevră, însă e bine să reflectați și la neajunsuri.

FECIOARĂ
(23 aug. - 22 sept.):
Asigurările primite în cursul dimineții nu vă sînt de prea mare folos. Nu încercați să ieșiți singur(ă) din încurcătură, căutați aliați.

BALANȚĂ
(23 sept. - 22 oct.):
Familia ar vrea să vă acapareze, dar timpul dvs. e destinat altor interese. Aveți la dispoziție destul timp ca să le împăcați pe toate.

SCORPION
(23 oct. - 21 nov.):
Dacă e cazul, puteți merge chiar la intimidare, nu aveți de cine vă feri. Avantajele pe care le puteți obține merită să lăsați baltă menajamentele.

SĂGETĂTOR
(22 nov. - 21 dec.):
Compensațiile pe care le veți primi vor fi în măsură să vă facă să uitați neajunsurile. Prietenii nu vă vor căuta cu totul dezinteresat.

CAPRICORN
(22 dec. - 19 ian.):
Aglomerarea urgențelor nu vă permite să acordați fiecărui lucru atenția meritată. Stabiliți o ordine de priorități, abia după aceea apucați-vă de treabă.

VĂRSĂTOR
(20 ian. - 18 febr.):
Realitatea vă contrazice, dar cu toate acestea reușiți să vă descurcați. Nu sînt semne că situația s-ar putea întoarce cu spatele la dvs.

PEȘTI
(19 febr. - 20 mart.):
Complicațiile vă strică programul stabilit cu o zi înainte, dar nu vă dau peste cap. Nu este cazul să dramatizați o situație destul de echilibrată.

LEGENDA:
- *vă paște ghinionul;*
- *prudența e mama înțelepciunii;*
- *n-aveți nimic de pierdut;*
- *șansa vă surîde*

Un film intrat deja în legendă

„Dincolo de nori“ - ultima capodoperă a lui Michelangelo Antonioni

Michelangelo Antonioni va împlini 83 de ani pe 29 septembrie. Ultimul film al realizatorului celebrului „Blow Up“ este un miracol. Nici un producător n-a vrut să finanțeze proiectul acestui om handicapat de sechelele unui atac cerebral. A fost nevoie de încăpățînarea lui Wim Wenders, prietenul și discipolul regizorului, pentru a-i convinge, și dragostea Enricăi, soția lui Antonioni, pentru a pune în aplicare lucrul la acest film deosebit

Michelangelo Antonioni - zece ani de luptă pentru a realiza ultima sa capodoperă

Era 19 decembrie 1985. Verdictul medicilor a fost tranșant: atac cerebral, afazie și paralizie. Michelangelo avea 73 de ani. Astăzi realizatorul este în picioare: Antonioni termină „Dincolo de nori“, după o luptă de zece ani împotriva bolii și a bătrîneții. Bratul drept a rămas inert pentru totdeauna și abia poate rosti cîteva sunete: „da“ sau „nu“. Turnarea nu s-a terminat, dar filmul este deja cunoscut. Este primul semnat de Antonioni, după „Identitatea unei femei“, din 1981, și cu siguranță ultima operă a ultimului dintre cei mari, ultimul din „rezistență“, cel care, după moartea lui Fellini, a rămas singur față în față cu dușmanul: televiziunea. Această televiziune care a ucis cinematograful italian de autor. Din toate aceste motive, „Dincolo de nori“ nu este un film, ci o legendă. Legenda unui film care n-ar fi trebuit niciodată să fie turnat.

Wenders: „Eu scriam scenariul și el îl corecta“

Cînd a fost atacat de teribila boală, Antonioni a vrut să abandoneze cinematograful și proiectul pentru „Dincolo de nori“ la care ținea atît. Un producător francez, Stéphane Tchalgadjieff, a hotărît să se bată în locul bătrînului regizor. De zece ori, de douăzeci de ori, a auzit spunîndu-se că entuziasmul său frizează naivitatea. Să găsești mijloacele financiare necesare producerii unui film realizat de un bătrîn hemiplegic nu era numai o superbă iluzie, ci o prostie! Timpul a trecut, Europa își plîngea cinematograful sufocat de filmele americane și Wim Wenders a acționat. Și dacă europenii, în loc să se lamenteze, s-ar uni pentru a salva ultimul film al lui Antonioni? A fost lăudat pentru ideea sa, dar nimeni nu l-a urmat: cerea un fond de 40 milioane franci. La ce bun? Antonioni nu mai avea nici forța, nici dorința de a scrie scenariul. Atunci Wenders l-a convins pe cel care, pentru el, era mai mult decît un maestru al cinematografului: era un maestru spiritual. „Eu voi scrie scenariul, iar Antonioni îl va corecta“. Scenariul nu aștepta decît să fie transpus pe ecran, iar europenii aveau probleme cu cotarea operelor americane. Și, iată, că din Statele Unite a venit scînteia: Hollywood-ul a decernat premiul Oscar întregii opere a lui Antonioni. Președintele celei mai importante societăți naționale a cinematografului italian a înțeles nuanțele acestei contradicții: Europa era pornită împotriva lupului american, dar îl lăsa să moară pe Antonioni, în timp ce America îl încununa cu Oscarul. El a demisionat, acuzînd Italia: „L-ați omorît pe Fellini! Sînteți pe cale de repeta crima cu Antonioni!“

Michelangelo Antonioni împreună cu soția sa, Enrica

„«Dincolo de nori» este opera lui Antonioni“

Atunci ușile și portmoneele s-au deschis. Wenders și Tchalgadjieff s-au asociat cu doi italieni și cu Philippe Carcassonne, un producător francez. Grupul celor cinci a găsit rapid actori pentru acest film, împărțit în patru povești de dragoste. Turnarea a debutat în octombrie trecut, cu Sophie Marceau și John Malkovich în primul scheci, Ines Sastre în cel de-al doilea, Irène Jacob și Vincent Pérez în al treilea, Fanny Ardant și Jean Reno în ultimul. Cu cît a fost mai violentă și mai grea concepția acestui film, cu atît mai blîndă a fost nașterea lui: „Filmul s-a creat într-un climat de osmoză, în jurul maestrului care a impus viziunea sa“, povestește Wenders. Pe platou erau Wenders și Antonioni - însă un singur regizor. Wenders „traducea“ indicațiile, pe care Antonioni nu le putea exprima, și dirija actorii: „Este ceva special pentru un regizor să stea în spatele altuia și de a vedea născîndu-se viziunea acestuia în locul viziunii sale proprii“. Wenders este laconic: „Dincolo de nori“ este opera lui Antonioni“.

El comandă din priviri, fără să spună un cuvînt

Acești doi oameni, maestrul și discipolul, n-au nevoie de comunicare verbală. Dintre toate, această formă de exprimare nu le-a aparținut niciodată. Etichetat „cineast al incomunicabilității“, Antonioni a dat indicații actorilor într-o manieră tacită. „Comunicarea noastră se rezuma la priviri“, spune Monica Vitti. Ea este aceea care, în seara accidentului cerebral, a auzit medicii spunînd: „Această formă de hemiplegie este numită boala incomunicabilității“. „O crudă ironie a destinului“, a spus Monica Vitti. „Biografia se leagă de operă“, au făcut imediat disertații criticii de cinema. Antonioni, care este pictor și scriitor, o știa: a te exprima nu implică neapărat a vorbi. Și atunci, secondat de Wenders și de Enrica, soția sa, cele două ființe care îl înțeleg fără cuvinte, Antonioni a început lucrul la „Dincolo de nori“.

N-au nici o importanță cifrele de afaceri, numărul de spectatori, numărul de săptămîni cît va rula filmul. „Dincolo de nori“ nu va cunoaște destinul clasic al unui lung-metraj. Pentru că el a intrat deja în legendă.

Traducere și adaptare, după „Paris Match“, de A.M. VIȚCU

Filme în avanpremieră

„Crimson Tide“

Hollywood-ul are cîteva scheme nemuritoare; dintre acestea, filmele cu submarine sînt și sinistre și durabile. Posibilitățile (mai ales ale scenariului) sînt limitate, dar teama și fobia permit unele variante (cine ar vrea să moară pe fundul oceanului, închis într-o „cutie uriașă de conserve“?). Cu noul film „Crimson Tide“, producătorii Don Simpson și Jerry Bruckheimer completează „Trilogia testosteronului“, începută cu „Top Gun“ (în care erau implicate avioane de luptă) și „Days of Thrunder“ (cu mașini de curse).

În absența vechilor dușmani - naziști sau comuniști -, scenaristul Michael Schiffer a conceput unul nou. Astfel, în timpul unui război civil izbucnit în Rusia, un grup de naționaliști radicali pun mîna pe o bază de lansare a rachetelor intercontinentale; din această cauză forțele americane intră în alertă maximă. De la început, sîntem pe teren cunoscut, nimic nu e nou.

Căpitanul Frank Ramsey (interpretat de Gene Hackman) primește ordinul să anihileze rebelii, iar o torpilă inamică lovește sistemul electronic și întrerupe un mesaj urgent care ar fi putut anula comanda respectivă. Cînd căpitanul vrea să execute ordinul inițial, ofițerul său, Ron Hunter (Denzel Washington) preia comanda. E vorba de un război între un necioplit și un tip sensibil, însă Ramsay, deși se presupune că e o persoană crudă, ascultă Beethoven. Hunter a citit „Ulysses“, dar și alte cărți. Regizorul creează acțiunea punîndu-i pe toți să alerge, astfel că toată lumea e transpirată. Adevăratele vedete sînt inginerii de sunet: marea se umflă, muzica urlă și viceversa, dar asta nu e suficient.

Traducere din Newsweek, de Mirela ANTONIU

Festivalul de film de la San Sebastian

„Muzeul lui Margaret“ a obținut premiul „Scoica de Aur“

În cadrul celui mai vechi festival european de film, cel de la San Sebastian, premiul „Scoica de Aur“ a fost decernat producției anglo-canadiene „Muzeul lui Margaret“, care descrie viața dintr-o sumbră așezare minieră din Canada anilor '40. Filmul, regizat de Mort Ransen, a fost ales din 15 candidați la Scoica de Aur, care a fost înmînată anul acesta pentru a 43-a oară. Rolul principal din „Muzeul lui Margaret“ este interpretat de actrița britanică Helena Bonham Carter. Juriul festivalului din nordul Spaniei a acordat Scoica de Argint pentru cel mai bun regizor, britanicului Mike Figgis, pentru producția americană „Cînd pleci din Las Vegas“. Pentru rolul din același film, actorul Nicholas Cage a fost desemnat drept cel mai bun actor.

Fetele verii trecute

Hollywood-ul și-a încălcat obiceiurile

Pentru prima dată, Hollywood-ul și-a încălcat obiceiurile, producînd o serie de filme în care eroul este, de fapt, o eroină. Era odată, o micuță fată bogată pe care toată lumea o iubea. Deodată, ea a devenit orfană și-a pierdut toți banii, iar directoarea școlii o trata ca pe-o sclavă și... „un oficial al studiourilor Disney a spus că ar fi mai bine să punem un băiat în locul fetei“, spune Mark Johnson, producătorul filmului pentru copii, „Micuța prințesă“. Au trebuit șapte ani pînă să se reia scenariul, iar personajul principal să rămînă tot o eroină. Primele cronici au fost favorabile, iar Mark Johnson afirmă că avanpremiera a obținut aprecieri mai bune decît alte filme ale lui - „Bună dimineața, Vietnam“, ori „Rain Man“. Dar nu se știa încă dacă fanii lui Captain Power ar vrea să vadă ceva numit „Micuța prințesă“.

Filmele pentru copii sînt foarte profitabile

În mod tradițional, Hollywood-ul obține cele mai mari încasări cu filmele verii. Dintre acestea, filmele pentru copii sînt esențiale, căci numai copiii cer să-și vadă favoriții de cinci ori. În plus, banii se adună și prin vînzarea a numeroase obiecte inspirate din filmele respective, sau purtînd emblema filmului. Acum, pentru prima oară în istoria Hollywood-ului, fetete dețin rolul principal în cîteva dintre cele mai îndrăgite filme ale verii. Lista include „Casper“ (a costat 50 milioane dolari), în care Christina Ricci interpretează pe tînăra fată care se împrietenește cu fantoma, și desenul animat „Pocahontas“ (55 milioane dolari), al studiourilor „Disney“. Li se adaugă „Clueless“, o poveste de dragoste din liceul din Beverly Hills, ori „Baby-sitters Club“.

Christina Ricci, interpreta rolului principal, în filmul „Casper“

„«Pocahontas» e o adevărată «bombă»“

„Ca producător și director, am încercat ani de zile să «cîștig teren» în favoarea fetelor“, spune Mélanie Mayron, care și joacă în filmul „Baby-sitters Club“, bazat pe o serie de cărți (fenomenal de populare) ale lui Ann Martin. Trebuie spus că, întotdeauna, la filmele băieților au venit și fete, dar la filmele fetelor nu se uită băieții. Totuși, milioanele de cititori ale cărților lui Ann Martin erau un public excelent, în viziunea Hollywood-ului. Așa că Lisa Hendon, președinte al studiourilor Columbia Pictures, a spus „da“ (tot ei au produs „Little Women“), fără să dea prea mulți bani. Filmul a costat doar 7 milioane de dolari. Producătorii cred că aceste filme se vor ajuta unul pe celălalt în „box office“. „Sperăm că „Micuța prințesă“ va avea succes“, spune Marc Abraham, producător executiv al filmului „Baby-sitters Club“. „Cît despre „Pocahontas“, nici o îndoială, filmul e o adevărată bombă“. Din februarie, „The Lion King“ se vinde împreună cu „Pocahontas“ și caseta se vinde mai bine decît oricare alta.

(Traducere din „Newsweek“, de Mirela ANTONIU)

Rivalitate Madonna - Andrea Del Boca

Starul serialelor sud-americane, Andrea Del Boca, cunoscută în România datorită filmului „Perla neagră“, va juca rolul Evei Peron, într-o producție argentiniană, luînd-o astfel înaintea Madonnei ***(foto),*** care a început recent filmările, informează revista „Time“. Del Boca, 29 de ani, va interpreta rolul fostei Prime Doamne a Argentinei într-un film despre care se spune că prezintă „adevărata poveste a Evitei“. „Cred că este un personaj ideal, deoarece personalitatea ei are atît de multe fațete“, declară actrița sud-americană. Muzicalul Evita, care va fi produs la Hollywood de compozitorul Andrew Lloyd Webber, și-a întîrziat foarte mult începerea filmărilor, deoarece a fost foarte dificil de găsit o actriță pentru rolul principal. Cînd producătorii au ales-o pe scandaloasa Madonna, multă lume a fost uluită. Premiera muzicalului este, așadar, așteptată cu mult scepticism.

Filmele acestei săptămîni

“Pisica neagră atacă”. Producție Hong Kong, 1994. Film polițist cu demonstrații de arte marțiale. Premieră. **Cinema “Victoria”** (Telefon. 112502) - ora 9.00 - **700 lei** - orele: 11.00; 13.00; 15.00; 17.00; 19.00 - **1300 lei**

“CONGO”. Producție SUA, 1995. Thriller, după un roman de aventuri de Michael Crichton. **Cinema “Republica”** (Telefon: 114327) - ora 9.00 - **700 lei** - orele: 11.00; 13.00; 15.00; 17.00 - **1300 lei**

„Terente - regele bălților“. Producție România, 1995. Reconstituirea aventurilor unui personaj picaresc - Terente. Premieră. - ora 19.00 - **1300 lei.**

“Mai iute ca moartea”. Producție SUA, 1995. Western, cu Sharon Stone. **Cinema “Copou”** (Telefon: 145738) - ora: 9.00 - **500 lei** - orele: 11.00; 13.00; 15.00; 17.00 - **1000 lei**

“ECRAN CLUB” - orele 19.00 - **1000 lei** **“Wall Street”.** Producție SUA, 1988. Dramă, cu Michael Douglas și Charlie Sheen. Regia Oliver Stone.

“Pe viață și pe moarte”. Producție Hong Kong, 1992. Film de acțiune. **Cinema “Dacia”** (Telefon: 164740) - ora: 9.00 - **400 lei** - orele: 11.00; 13.00; 15.00; 17.00 - **800 lei**

“Fiicele doctorului March” Producție SUA, 1994. Dramă, cu Winona Ryder, Susan Sarandon și Gabriel Byrne. ora 19.00 - **800 lei**

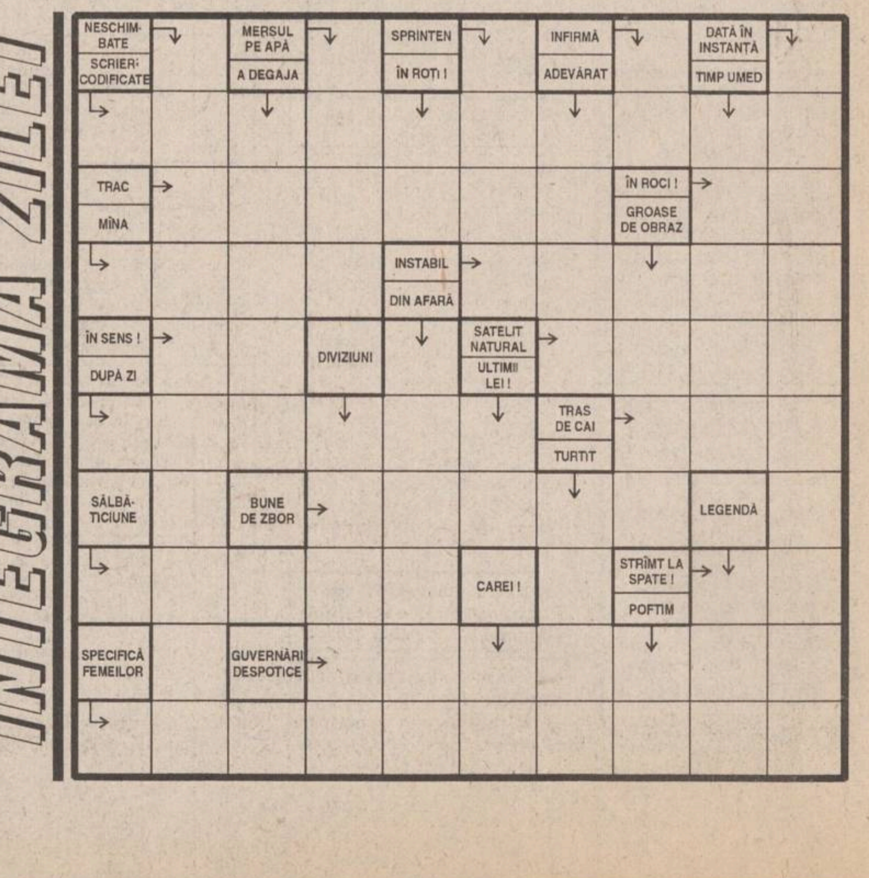

Ioan Stoica a cerut ieri instanței să fie achitat și lăsat în libertate

Curtea de Apel Cluj a dezbătut, ieri, apelul Parchetului General și cel al inculpatului Ioan Stoica la sentința pronunțată de Tribunalul Cluj în luna iunie a acestui an, cînd fostul patron al Caritas a fost condamnat la 6 ani închisoare pentru ***bancrută frauduloasă și fals intelectual***. Reprezentantul Parchetului a solicitat schimbarea de către instanța de fond a încadrării juridice pe motivul că infracțiunile reținute sînt independente în principiu, dar în speță au existat condiționări dependente. La rîndul lor, cei doi avocați ai apărării au cerut achitarea clientului lor și nemodificarea încadrării juridice. Cu ochii scăldați în lacrimi, Ioan Stoica a pledat pentru achitarea sa declarînd: "***Dosarul meu este un mamut cu picioarele de lut. Conștiința mea nu a intrat în proces și nu va intra. Eu sînt un om curat și ceea ce am făcut am făcut pentru Cluj***". Curtea de Apel Cluj a decis pronunțarea sentinței pentru data de 3 octombrie a.c.

Dividendele vor fi impozitate cu 10 %

Dividendele sînt supuse impozitării la sursă cu o cotă de 10% din suma acestora, a stabilit, luni, plenul Camerei Deputaților, adoptînd proiectul de lege referitor la Ordonanța nr. 26, privind impozitul pe dividende. Textul Executivului definește termenul de dividend, modul de calculare în cazul societăților cu capital integral sau majoritar de stat, organele specializate în încasarea impozitului pe dividende. De asemenea, se instituie un sistem prin care persoanele juridice pot contesta impunerile făcute de organul fiscal (în cazul în care acestea sînt apreciate ca incorecte), iar Ministerul Finanțelor este obligat ca, în termen de 40 de zile, să se pronunțe printr-o decizie motivată. ***Plata impozitului se face în lei, pînă la data de 31 decembrie a anului respectiv,*** aceste fonduri constituindu-se ca venituri ale bugetului de stat.

MIERCURI
27 septembrie
1995
An V, Nr. 229
(1291)

12 PAGINI
400 LEI

pentru Republica Moldova
30 bani

Monitorul
cotidian de informații

SECȚIUNEA A
ȘTIRI, OPINII, COMENTARII

Înainte de a anunța Poliția, Salvarea sau Pompierii, sunați la MONITORUL! 271.271

Director onorific: AUREL LEON

Redactor șef: DAN RADU

Un profesor pensionar a donat 100.000 lei elevilor săraci de la liceul "Dimitrie Cantemir"

■ *de acești bani au fost cumpărate rechizite, care vor fi oferite unui număr de zece elevi*

La puține zile după începerea noului an școlar, ***Ioan Pojoga (86 de ani),*** pensionar, fost profesor de Științele naturii și biolog în cadrul Academiei Române, filiala Iași, ***a donat 100.000 lei Liceului "Dimitrie Cantemir", din Iași,*** sperînd ca prin acest gest să ajute elevii lipsiți de posibilități materiale din acest liceu.

Timp de mai multe luni, Ioan și Valeria Pojoga au strîns această sumă, economisind din pensiile pe care le primesc lunar. Pensia lui Ioan Pojoga nu depășește suma de 90.000 lei, iar soția acestuia nu primește decît ajutor social, ea fiind oarbă. "***Avem o viață modestă. Nu cheltuim mulți bani. Am vrut să facem o bucurie acestor copii necăjiți. Noi fiind în vîrstă, am căutat să facem o bucurie cuiva mai tînăr. Să fie pentru sfîrșitul nostru***" - ne-a declarat Valeria Pojoga. Luni, 25 septembrie, soțul ei a fost internat la Spitalul de Neurochirurgie în urma unui accident vascular, conform diagnosticului pus de medici. Valeria Pojoga ne-a declarat că speră ca în cîteva zile soțul ei să revină acasă.

"***Nu mi-a venit să cred cînd domnul Pojoga a venit la mine și mi-a dat acești bani pentru elevii săraci. Nu am putut decît să-i mulțumesc. În urma acestui gest frumos, zece copii vor primi rechizite școlare, în valoare de zece mii lei. Deja am cumpărat aceste rechizite. Am cerut diriginților din liceu să-mi întocmească o listă cu cei mai necăjiți elevi și care merită să primească aceste rechizite***" - ne-a declarat profesor Grigore Popovici, directorul general al Liceului "Dimitrie Cantemir". **(Mihai GIUBERNEA)**

Mitul vampirului stîrneste curiozitatea familiei imperiale japoneze

Prințul Hitachi a vizitat ieri castelul lui Dracula

Prințul Hitachi, fratele împăratului Japoniei, Akihito, și soția sa, Prințesa Hanako, au sosit în județul Brașov, marți, 26 septembrie. Convoiul a fost însoțit de 11 Mercedes-uri negre, ocupate de trupe antitero și SPP, două mașini ale poliției și o salvare. Vizita privată a cuplului princiar a început la Bran, unde au vizitat Castelul, după care înalții oaspeți, însoțiți de prefectul județului, dl. Alexandru Popa, au descins la Biserica Neagră din Brașov, unde au luat parte la concert de orgă.

Studenții de la facultățile particulare sînt mai confuzionați ca niciodată

Pentru acreditare vor fi vizitate trei facultăți de medicină particulare

■ *nici una nu este însă din Iași*

Studenții facultăților particulare neauorizate, îndeosebi cei de la secțiile de medicină pentru care nu există corespondent în învățămîntul superior particular, se află în cea mai dificilă situație. Ministerul Învățămîntului a facilitat înscrierea acestora la concursul de admitere din acest an de la universitățile de stat pe un număr separat de locuri, dar a comunicat acest lucru numai cu cîteva zile înainte de susținerea examenului. În consecință, studenții facultăților particulare pentru care nu există corespondent sînt, în continuare, derutați.

Începerea sesiunii de lucru a Consiliului Național de Evaluare Academică și Acreditare a dat noi speranțe acestor studenți. La propunerea guvernului, prin HG 568/1995 ***vor fi vizitate de comisiile CNEAA încă trei facultăți de medicină, de la universitățile "Titu Maiorescu", "Româno-Americană" și "Spiru Haret" (care are și facultate de stomatologie) și Colegiul de tehnică Dentară "Dr. C. Găucan".*** Surse din cadrul CNEAA ne-au precizat că măcar una dintre aceste facultăți va fi propusă spre autorizare, chiar dacă, inițial, nici una nu corespundea standardelor.

CNEAA a comunicat că reanalizarea tuturor dosarelor facultăților amînate prin HG 568/1995, vor fi finalizate pînă la 25 octombrie a.c.

După această dată se va ști dacă studenții facultăților particulare neautorizate, fără corespondent în învățămîntul de stat, își vor putea continua studiile. **(S. ARADEI)**

COMTOM, o zonă care începe să frigă

Constantin Dascălu și-a dat demisia din Adunarea Generală a Acționarilor de la COMTOM

■ *în pagina 2A puteți citi alte dezvăluiri despre afacerile directorului Toma Cocârță*

Constantin Dascălu, directorul general al Direcției Generale pentru Agricultură și Alimentație (DGAA) Iași și-a dat demisia luni, 25 septembrie, din postul de reprezentant al Fondului Proprietății de Stat (FPS) în Adunarea Generală a Acționarilor (AGA) de la COMTOM S.A. Contactat telefonic, directorul Constantin Dascălu și-a motivat retragerea astfel: "***Nu am renunțat la acest post pentru că este scandal la COMTOM S.A. Motivul este altul; avînd în vedere că în calitate de director general al DGAA am atribuții în repartizarea subvențiilor către o serie de producători de carne și preparate din carne, nu vreau să se spună că avantajez S.C. COMTOM S.A. Altfel spus, vreau să fiu tată bun pentru toți".***

Din informațiile pe care le deținem, în locul directorului Constantin Dascălu, ***în postul de reprezentant FPS la COMTOM S.A. va fi numit directorul filialei Iași a FPS, Toader Berlea,*** avînd în vedere că este vorba de una dintre cele mai mari unități economice din județul Iași.

Reamintim că, în urma unui control al Curții de Conturi la S.C. COMTOM S.A., împotriva managerului Toma Cocârță și a altor angajați, parchetul de pe lîngă Tribunalul Iași urmează să decidă dacă va fi începută urmărirea penală.

Un material referitor la concluziile controlului Curții de Conturi puteți citi în pagina 2A. **(Costel STROESCU)**

Procesul secolului

■ *fostul premier italian Giulio Andreotti este acuzat oficial de legături cu Mafia*

La Palermo a început, ieri, procesul fostului premier italian Giulio Andreotti, acuzat de a fi fost membru al Mafiei, încă din anul 1963. Senator pe viață, de șapte ori prim-ministru al Italiei între anii 1972 - 1992, Andreotti, în vîrstă de 76 de ani, a fost adus sub o puternică escortă la tribunalul din interiorul închisorii Ucciardone. Tribunalul a fost construit special pentru judecarea capilor cei mai periculoși ai Mafiei în anii '80.

Procesul a fost deschis de președintele completului de judecată, Francesco Ingargiola, la ora 10.00 (09.00 GMT). Andreotti, al cărui nume se confundă cu scena politică italiană a ultimei jumătăți de secol, este acuzat de a fi fost șeful politic al Mafiei în instituțiile puterii de la Roma. El neagă cu putere acuzațiile, declarînd: ***"Dumnezeu știe perfect că nu am avut nici o legătură cu Mafia".*** Printre cei 500 de martori care au fost invitați să depună mărturie, se numără fostul ministru german de Externe, Hans-Dietrich Genscher, și fostul secretar general al Națiunilor Unite, Javier Perez de Cuellar. **(Radu MEȘNIȚĂ)**

Ministerul Finanțelor pare hotărît să taie în carne vie

Firmele de stat datornice vor fi silite să-și vîndă mijloacele fixe pentru a-și acoperi datoriile

Societățile comerciale cu datorii mai vechi de 30 de zile, aflate în incapacitate de plată sau în blocaj financiar și care nu și-au achitat la timp impozitele și taxele către buget, riscă să fie declarate falimentare. Recent, Ministerul Finanțelor a transmis în teritoriu o adresă prin care a cerut reprezentanților din județe să treacă la ***executarea silită asupra elementelor patrimoniale ale datornicilor***. Altfel spus, în curînd vom asista la o serie de licitații publice la care vor fi vîndute mijloace fixe ale agenților economici pentru acoperirea datoriilor către buget. Printre firmele ieșene care riscă să ajungă în această postură se numără o serie de întreprinderi de stat, cum ar fi: ***FORTUS S.A., COMTOM S.A. Tomești, IAȘITEX S.A., SUPREM S.A., AVICOLA S.A., REMAR S.A. Pașcani, INTEGRATA S.A. Pașcani, SCUDAS S.A. Pașcani, toate unitățile IAS din județ etc.***

Un prim caz s-a înregistrat la Tîrgu Frumos unde, pentru neplata datoriilor către buget, inspectorii fiscali au pus sechestru asiguratoriu pe cîteva imobile și un autoturism din patrimoniul S.C. PRODCEREAL S.A. din localitate. **(Costel STROESCU)**

Cupa UEFA

Bayern se revanșează

Rezultate înregistrate aseară, în manșa a doua a turului întîi din Cupa UEFA: **Slavia Praga** (Cehia) - Freiburg (Germania) 0-0 (în tur 2-1); Lillestroem (Norvegia) - **Brondby** (Danemarca) 0-0 (0-3); Zaglebie Lubin (Polonia) - **AC Milan** (Italia) 1-4 (0-4); Akranes (Islanda) - **Raith Rovers** (Scoția) 1-0 (1-3); **Lyon** (Franța) - Farense (Portugalia) 1-0 (1-0); Botev Plovdiv (Bulgaria) - **FC Sevilla** (Spania) 1-1 (0-2);Olimpija Ljubljana (Slovenia) - **Roda Kerkrade** (Olanda) 2-0 (0-5); Lokomotiv Moscova (Rusia) - **Bayern München** (Germania) 0-5 (1-0); **Dinamo Minsk** (Belarus) - Austria Viena (Austria) 1-0 (2-1); ; **A.S. Roma** (Italia) - Neuchatel Xamax (Elveția) 4-0 (1-1).

Echipele subliniate s-au calificat în turul II.

SAFI SA
SOCIETATEA DE ASISTENȚĂ FINANCIARĂ ȘI INVESTIȚII
FINANCIAL SERVICES AND INVESTMENT COMPANY
Sunați acum la telefon 117596

• **FONDUL MUTUAL AL OAMENILOR DE AFACERI**

Datele la zi valabile începînd de **LUNI, 25 septembrie 1995.**

Număr C.I. în circulație: 2.887.177

tip A: 170.921 tip B: 281.347 tip C: 2.434.909

Activul net: 295.915,4 milioane lei

Creșterea valorii C.I.
• față de 1.01.1995 — **84,4%**
• față de săptămîna anterioară — **1,2%**
• în ultima lună — **6,0%**
• anuală (estimări) — **110%**

Valoarea la zi a certificatelor de Investitor (C.I.):

tip A: 547.840 lei - la răscumpărare
tip B: 136.960 lei - la răscumpărare
tip C: 68.480 lei - la vînzare sau răscumpărare

• **FONDUL PRIVAT DE ACUMULARE ȘI PENSII**

deschis atît persoanelor în activitate, cît și pensionarilor

Casa Model (mezanin) Telefon 117596

Zilnic, între orele 9,00-18,00 (sîmbătă, duminică închis)

Biroul SAFI Iași practică un comision de 1%

GRUPUL DE COMPANII NORD-EST

AGENȚIA DE PUBLICITATE

Agenția de Publicitate *NORD EST* desfășoară activități complexe de publicitate, marketing, public relations. Agenția de publicitate NORD EST are un număr mare de clienți în toată țara și a devenit un nume recunoscut în domeniul publicității în România.

Datorită dezvoltării Agenției dorim să lărgim colectivul nostru cu oameni tineri și dinamici, pentru următoarele domenii:

- **coordonatori proiecte de promovare**
- **operatori teren**
- **coordonatori vînzări publicitate**

Dacă sînteți tînăr, dinamic, aveți un aspect plăcut și doriți să vă pregătiți într-un domeniu modern, într-o echipă tînără, vă așteptăm să vă înscrieți, zilnic, pînă vineri, ***29.09.1995***, la sediul cotidianului **Monitorul** din str. Smîrdan nr. 5, et. II, cam. 214, între orele ***10.00-16.00***.

NOU!

VINERI 29 SEPTEMBRIE

INAUGURARE SUPERMARKET RODEX

(lîngă Agenția Tarom)

PROGRAM NON STOP

MONITORUL DE IAȘI

La Ciurea

Contaminearea sursei de apă a determinat îmbolnăviri în masă

În comuna ieșeană Ciurea au fost înregistrate, începînd cu data de 15 septembrie, 112 cazuri de boală diareică acută, informează Ministerul Sănătății. Dintre persoanele afectate, 91 sînt copii, cu vîrste cuprinse între 1 și 16 ani. Sursa citată declară că este vorba de o formă ușoară de boală, care necesită tratament ambulator. Cauza izbucnirii boli este producerea unei avarii la rezervorul de apă, fapt ce a determinat infiltrarea în rețea a apelor reziduale și contaminarea sursei de alimentare cu bacili coliformi.

Pentru un proiect de înfrățire între Iași și Poitiers

150.000 de franci francezi

Ieri, *Georges Diéner* **(foto)**, directorul Centrului Cultural Francez din Iași, l-a informat pe ***Constantin Simirad***, primarul municipiului Iași, că va fi pusă la dispoziția Primăriei Iași suma de 150.000 de franci francezi. Banii sînt trimiși de Administrația orașului Poitiers, din Franța, și vor servi la realizarea unui proiect care să pună în evidență înfrățirea dintre cele două orașe: Iași și Poitiers. ***"În primă fază, m-am gîndit să organizăm la Iași o expoziție a pictorilor ieșeni și francezi, pe această temă, și să edităm un album al acestei expoziții. Totuși, pînă vom hotărî clar ce vom face cu banii, aștept orice idei"***, ne-a declarat, ieri, primarul Constantin Simirad. **(M.G.)**

Pe rol la Tribunal

Poștașul Gheorghe Hilițanu a făcut avere pe seama pensionarilor

Parchetul de pe lîngă Tribunalul Iași a dispus trimiterea în judecată a lui G*heorghe Hilițanu*, factor poștal la Oficiul Iași 2 - Agenția Costuleni, pentru săvîrșirea infracțiunilor de "fals material" în înscrisuri oficiale", "uz de fals", "delapidare" și "abuz de încredere". Gheorghe Hilițanu, în calitate de factor poștal, avea atribuția de a achita mandatele poștale și mandatele de pensie. În cursul lunii mai, acesta a semnat în numele a opt beneficiari de mandate de pensie, în valoare totală de 761.192 lei. Gheorghe Hilițanu a consemnat în registrul contabil această sumă ca achitată și și-a însușit banii în interes personal. De asemenea, în luna iulie, poștașul a semnat un mandat poștal, în valoare de 50.000 lei, în locul beneficiarului Aurel Mihăilă, iar banii i-a însușit în interes personal. Prejudiciul a fost recuperat în totalitate, iar Gheorghe Hilițanu urmează a apărea în fața instanței de judecată. **(Anca ALEXANDRU)**

La Teatrul Luceafărul

Tîrgul Textilelor - TEX '95

Astăzi, la orele 10,00, la Teatrul "Luceafărul" are loc deschiderea oficială a celei de a noua ediții a Tîrgului Textilelor - TEX '95 - de la Iași, în organizarea Camerei de Comerț, Industrie și Agricultură (CCIA). Această manifestare a devenit tradițională pentru oamenii de afaceri din Iași și se organizează de două ori pe an. Conform afirmațiilor făcute ieri de Costel Popa, președintele CCIA, în timpul unui material difuzat de Radio Nord Est, Tîrgul Textilelor de la Iași va fi organizat o singură dată pe an, începînd cu 1996, încercînd să atragă și firme străine. În ceea ce privește ediția care se deschide astăzi, facem mențiunea că toate produsele expuse vor fi vîndute la prețul producătorului. **(Alin TOCAN)**

Afacerile lui Toma Cocârță sînt cercetate acum de Parchet (3)

■ ***zeci de mii de dolari pentru intermedieri fantomă***

Pe durata derulării contractului de export cu firma ***ANNUSS GMBH, S.C. COMTOM S.A.*** a înregistrat la capitolul cheltuieli financiare peste 167 milioane lei reprezentînd comisioane datorate cetățeanului german, ***Traian Paulian***. Înregistrarea acestei sume în contabilitate s-a făcut în baza unui contract de comision, încheiat la data de 21 august 1992 între COMTOM S.A. și Traian Paulian. Controlul de la Curtea de Conturi a scos la iveală un fapt uimitor: contractul de comision a fost încheiat la zece zile după contractul de export, care a fost semnat cu partenerul german la data de 10 august 1992. În aceste condiții, comisioanele acordate lui Traian Paulian nu pot fi justificate, întrucît acesta nu era abilitat, conform legii, să intermedieze contractul respectiv.

Potrivit contractului de comision, pentru serviciile prestate, comisionarul Traian Paulian urma să primească 1% din valoarea mărfii vîndute și încasate, în proporția: 90% valută convertibilă și 10% în lei. În baza acestui contract, ***Traian Paulian a încasat efectiv suma de 66.000 dolari SUA și 23,4 milioane lei.***

Fiind solicitat să justifice plata acestor sume, directorul general ***Toma Cocârță*** a prezentat un alt contract de comision care purta data de 26 mai 1992. Acest contract conținea aceleași clauze ca și cel din 21 august, cu deosebirea că în loc de mențiunea "p***e termen de un an"***, apare mențiunea ***"pe termen nelimitat"***. Totodată, Toma Cocârță a prezentat controlului un număr de 13 împuterniciri prin care Traian Paulian era abilitat să negocieze în interesul COMTOM S.A. încheierea unor contracte de export cu firma ANNUSS precum și 13 rapoarte de activitate ale acestuia.

Referitor la acest contract "scos din mînecă" la momentul potrivit, în raportul Curții de Conturi se precizează: ***"Deoarece contractul de comision 2557/26 mai 1992, împuternicirile și rapoartele au fost prezentate după ce au fost solicitate, controlul a concluzionat că acestea au fost întocmite ulterior, pentru a justifica doar comisionul acordat".***

Facem precizarea că aceste acte, care au fost prezentate cu mare întîrziere, au fost înregistrate în registrul personal de corespondență de către Toma Cocârță.

Avînd în vedere toate aceste motive ***"controlul consideră ca nefind dovedit aportul direct al comisionarului, astfel încît sumele încasate de acesta sînt nelegal achitate".***

Pentru a lămuri pe deplin aceste aspecte, în raportul de control se arată că este necesară o expertiză grafologică a originalelor contractelor și a înscrierilor din registrul de corespondență al societății, care să fie făcută în timpul cercetării penale a acestui caz. **(Costel STROESCU)**

Un cadou pentru întreprinzători !!

În septembrie la un preț special !

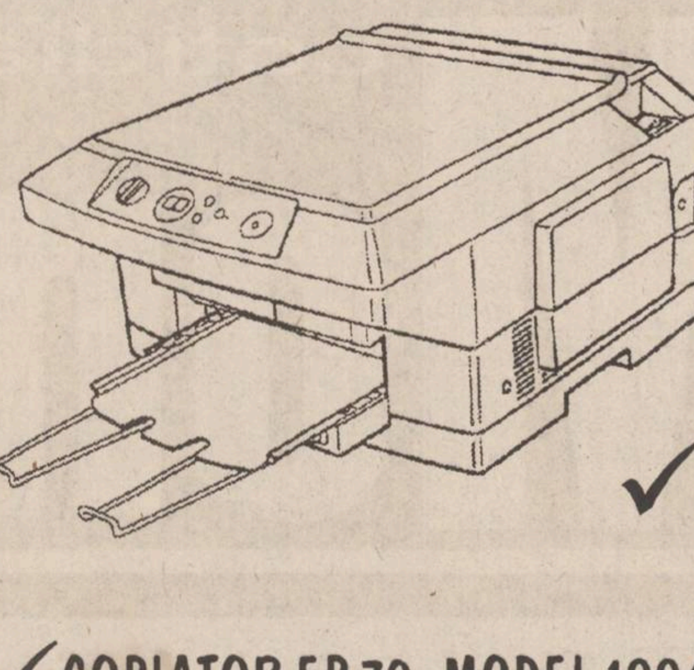

✓ HOMEFAX HF 131

PREȚ 350 $

✓ LASER PRINTER SP 1000

6 ppm, 300 dpi, 1 MB RAM

PREȚ 780 $

✓ COPIATOR EP 70, MODEL 1994

7 copi/min, consumabile pentru 25.000 copii

Preț : 670 $

MINOLTA ROMANIA SRL

Filiala Iași

Aleea M. Sadoveanu nr. 2, Iași 6600

Tel.: 032/14.78.61

Fax: 032/21.12.53

MINOLTA

* toate prețurile nu includ T.V.A.

Incompetență sau război mascat?

O nouă lovitură la adresa Liceului "M. Eminescu"

■ ***Inspectoratul Școlar refuză să deblocheze suma de 63 milioane lei, necesară pentru reparația sistemului de încălzire centrală și a acoperișurilor școlii***

Liceul "Mihai Eminescu" se află în situația de a rămîne fără încălzire în timpul iernii, deoarece conducerea Inspectoratului Școlar Județean (ISJ) Iași refuză să deblocheze suma de 63 milioane de lei pe care Consiliul Municipal a repartizat-o acestei unități școlare, pentru reparații capitale.

Directorul adjunct al Liceului "M. Eminescu", ***prof. Vasile Drăgan***, ne-a precizat că cele două cazane ale centralei termice proprii sînt într-o stare de deterioare avansată. ***"În cazul în care acestea nu vor mai funcționa, vom fi obligați să întrerupem procesul didactic",*** ne-a precizat prof. Vasile Drăgan.

Consiliul Municipal Iași a repartizat 63 milioane lei liceului "M. Eminescu" pentru reparații capitale, printr-o hotărîre din 17 iulie 1995. Deși această sumă se află în contul liceului "M. Eminescu", ea nu poate fi deblocată decît cu acordul Inspectoratului Școlar Județean. Conducerea liceului "M. Eminescu" a cerut deblocarea sumei prin adresele nr. 1354/21 iulie 1995 și nr. 24/21 septembrie 1995, la care nu a primit, însă, nici un răspuns din partea ISJ. În cele două adrese se explică faptul că suma de 63 milioane lei va fi folosită pentru repararea unui cazan al centralei termice și pentru repararea acoperișului clădirilor vechi ale liceului.

ISJ nu numai că nu a răspuns celor două adrese ale conducerii liceului "M. Eminescu", dar, în acest timp, a cerut Consiliului Municipal să redirecționeze sumele acordate unor unități școlare pentru reparații capitale spre alte unități școlare. Consiliul Municipal a refuzat acest lucru, sub amendamentul că ar putea aproba redirecționarea fondurilor numai în cazul în care unitățile școlare declară că nu au nevoie de sumele alocate.

Deși conducerea liceului "M. Eminescu" a refuzat să declare că nu are nevoie de aceste fonduri, contul a fost în continuare înghețat de ISJ.

Surse din cadrul Serviciului de contabilitate al Primăriei municipiului Iași ne-au precizat că o parte a unităților școlare, cărora ISJ nu le deblochează conturile, se află în situația gravă de a nu-și onora datoriile față de societățile de construcții cu care au încheiat contracte.

În ceea ce privește desființarea căminului liceului "M. Eminescu", Consiliul profesoral se află în continuare în tensiune, ca urmare a menținerii deciziei ISJ. Primarul municipiului Iași, ***Constantin Simirad***, ne-a declarat în legătură cu această situație: ***"Mă voi opune acestei decizii a Inspectoratului Școlar Județean, deoarece căminul liceului «M. Eminescu» este de mulți ani folosit la capacitatea maximă și nu are nici un sens ca elevii să fie mutați.***

Voi lupta pentru menținerea acestui internat".

Precizăm că, în lipsa inspectorului general ***Rodica Luca***, aflată la un simpozion în Germania, nimeni din conducerea ISJ nu își asumă responsabilitatea de a face declarații în legătură cu acest caz. **(Simona ARADEI)**

NOTA REDACȚIEI - Facem precizarea că fotografia care a însoțit articolul de ieri., **"Indignare la Liceul Eminescu"**, reprezintă internatul Liceului "Mihai Eminescu" și nu cel al Liceului "Costache Negruzzi".

Pensionarul V. Pogînceanu i-a amenințat cu cuțitul pe delegații regiei de termoficare

■ ***gestul său a fost dictat de disperarea faptului că pensia sa și cea a soției nu ajung pentru acoperirea datoriilor***

După două săptămîni de la declanșarea acțiunii de recuperare a debitelor populației către RAT și RAJAC, lista familiilor cu situații grele, aflate în imposibilitate de plată, a ajuns la numărul 152. În mod paradoxal, echipele de recuperare a datoriilor nu au avut probleme deosebite cu familiile numeroase, cu mulți copii și cu debite foarte mari, ci cu familii mai puțin numeroase. Este cazul familiei ***Pogînceanu,*** alcătuită din doi pensionari ce locuiesc în cartierul Dacia, în blocul J8. În cursul săptămînii trecute, în momentul cînd cei patru membri ai echipei de recuperare s-au prezentat la ușa apartamentului pentru a-i înmîna somația de plată a restanței la întreținere, în valoare de 169.995 lei, V. Pogînceanu a ieșit din locuință și i-a amenințat cu cuțitul pe delegații RAT. Imobilizat de către cei doi gardieni publici din echipă, V. Pogînceanu a fost transportat la postul de Poliție din cartier. Gestul său a fost dictat de disperarea și de furia generată de faptul că, după mulți ani de serviciu, din pensia lui și a soției nu pot fi acoperite toate cheltuielile.

În paralel cu lista familiilor cu situații grele, echipele de recuperare a datoriilor trebuie să completeze o listă cu locatarii care din diferite motive nu vor să plătească. Unii argumentează că serviciile prestate de regiile autonome nu sînt calitative (se invocă lipsa apei reci sau faptul că apa caldă are temperatură prea scăzută). Alții, nu plătesc pentru că, pur și simplu, nu vor. ***"Ce-am să pățesc? Afară din casă n-or să mă dea"***, a fost fraza cel mai des întîlnită de către membrii echipelor de recuperare.

În cartierul Nicolina. 44 de familii au refuzat să plătească întreținerea. Datoria lor se ridică cumulat la 20,2 milioane lei. Pentru unele dintre aceste familii, refuzul de a-și achita debitele este scuzabil (familii destrămate, cu cel puțin cinci copii) fără surse de venit. Alte familii nu au însă nici o scuză. Mai mult chiar, s-au întîlnit cazuri cînd datornicii sînt chiar salariați ai RAT (***familia Barhan E., cu 180.006 lei***), ai RATC (***Dumitru Podit, cu 390.218 lei***) sau ai CET (***Vasile Botez, cu 232.152 lei, Neculai Stascu, cu 205.656 lei sau Florin Titianu, cu 408.190 lei***). Nu puține sînt cazurile în care au fost înmînate somații de plată unor patroni: ***Alexandru Saulea, cu 424.215 lei restanță, Paraschiva Rusu, patron SC "Inter-Impex" SRL, cu 158.810 lei, Ion Tașcă, cu 240.219 lei, Valeriu Bleacu, patron SC "Ana Impex" SRL, cu 429.539 lei***.

Un caz mai deosebit îl reprezintă blocul Y 2, de pe bulevardul Independenței. Conform datelor culese de membrii echipei de recuperare a datoriilor, în acest bloc trei familii au apartamente închiriate unor cetățeni străini, dar au și datorii la asociație. Este vorba de ***Gheorghe Rusu, cu 204.757 lei restanță, Daniel Bancu, cu 244.000 lei*** și ***Eugen Ropotică***, posesor a două apartamente în aceeași scară, pentru care are un debit de 251.318 lei, respectiv 320.999 lei. **(Lucian LEONTE)**

Lista firmelor care își fac reclamă în acest număr

Minolta România SRL	2A
Fresco	4A
Autohouse Păcaurari	4A
Metalo-Chimice	1B
Indor SA	3A
Bursa Moldovei	2A
Universitatea Agronomică Iași	4A
Universitatea Tehnică "Gh. Asachi"	4A
Rodex	1A
Schrotter	2A
Capital	3A
Institutul European și RTV Europa	
Nova Iași	1B
Intersab Trading	3A
Latin	8A
Avatti Industries	8A
Prems	3A
Tropic SRL	2A
Salvaras Group	4B
Euro Bit SRL	1B
Duvana	4A
Ace Cumputers	4A
SAFI	1A
Alfa Civic	3A
Sio SRL și SC Interelectric SA	8A
RENEL - Filiala Rețele Electrice Iași	5A
Universitatea "Petre Andrei"	5A
Electric Grup SA	5A
Mitsubishi Electronic Visual Systems	5A
RATC Iași	5A
Societatea Română de Oftalmologie	5A
Iulius	4A

SAMSUNG Iași

Instalații de aer condiționat dotate cu telecomandă

SAMSUNG AW 0903E - 1.236.900 lei
- 1 corp prindere în fereastră
- asigură răcire

SAMSUNG AS 905 ER - 2.060.900 lei
- split două corpuri
- asigură răcire

SAMSUNG ASH 1205 R - 2.884.000 lei
- split două corpuri
- asigură răcire și încălzire pentru 300 mc.

SAMSUNG ASH 1814 ER - 3.708.000 lei
- split două corpuri
- asigură răcire și încălzire pentru 400 mc.

Prețurile includ TVA.

SCHROTER Bd. Ștefan cel Mare și Sfânt, bl. B2, 6600 Iași
telefon: 0040-32-116651; 116772; 117300; fax: 0040-32-117956

TROPIC

Tel. 032/250330 Fax 032/250329
Strada Păcurari nr. 79

UTILAJE, SCULE ȘI SDV PENTRU SERVICE-URI AUTO

GARANȚIE ȘI SERVICE POSTGARANȚIE

CELE MAI AVANTAJOASE PREȚURI!

BURSA MOLDOVEI SA Ring 2

organizează

ședința de licitație cu obiecte de artă și antichități

în data de *30 septembrie 1995*, ora *10.00*
la sediul din Piața Unirii nr. 5.
La sfîrșitul ședinței de licitație va avea loc o prezentare cu vînzare de parfumuri ale firmei "CORANIA" - MARSEILLE
(premiată cu OSCAR pentru export).

Se vor licita:

■ obiecte din aur - argint, ceramică - sticlă - porțelan ■ pictură de: OCTAV BĂNCILĂ, ADAM BĂLTEANU, NICOLAE POPA, C. Radinshi, N. Constantin ■ sculptură de R. P. Hette, Marcel Guguianu ■ icoane - obiecte de cult ■ țesături ■ diverse obiecte de colecție.

A apărut nr. 37/21 septembrie 1995, al revistei

Capital

SUPLIMENT LEGISLATIV
INVESTIȚII Capital supliment lunar gratuit

Săptămînal economic și financiar

○ Fondurile mutuale au intrat în legalitate
Singurul care nu a fost autorizat este FMOA, administrat de SAFI

○ Cristian Țânțăreanu: "Sînt mîndru că nu am făcut afaceri cu statul"
Miliardarul din comuna Corbeanca afirmă că dezastrul acestei țări nu vine de la politicieni, ci de la micii funcționari din administrație

○ Creșterea economică duce la rectificarea bugetului
Veniturile statului au scăzut cu 173 miliarde lei din cauza reducerii inflației și a dobînzilor

○ Topul întreprinderilor privatizabile
Continuăm prezentarea celor mai rentabile societăți comerciale

○ Centre de consultanță în afaceri
Rețeaua națională a centrelor de consultanță și servicii pentru întreprinderile mici și mijlocii

○ Tehnologia ca produs de masă
Realizarea programului Windows '95 a costat 100 milioane dolari

MONITORUL DE IAȘI

Săptămîna viitoare

Ambasadorul Germaniei la București va vizita Iașul

Joi, 5 octombrie a.c., va sosi la Iași ***Excelența-Sa dr. Anton Rossbach***, ambasadorul Germaniei la București, pentru a participa la festivitățile de săptămîna viitoare, dedicate Zilelor Culturii Germane. Ambasadorul Germaniei va sta doar o zi, timp în care va purta discuții protocolare cu oficialitățile administrației publice locale și va vizita mai multe obiective culturale din municipiul Iași. **(M.G.)**

De Zilele Iașilor

Foc de artificii

Cu ocazia festivităților prilejuite de ***"Zilele Iașilor"***, care vor avea loc în zilele de 14 și 15 octombrie a.c., conducerea Primăriei Iași intenționează să organizeze și un foc de artificii. ***"Pînă în momentul de față, avem două oferte pentru organizarea acestui foc de artificii, una de șase milioane de lei și una de opt milioane de lei"***, ne-a declarat ieri ***Constantin Simirad***, primarul municipiului Iași. **(M.G.)**

De la Ministerul Comerțului

Cum se acordă licențe pentru exportul cerealelor

În conformitate cu ordinele ministrului Comerțului - 43 și 44 din 28 august a.c. - privind eliberarea licențelor de export pentru ulei brut din floarea soarelui, grîu pentru consum și porumb pentru consum, acestea se acordă de către Ministerul Comerțului, societăților producătoare, precum și altor societăți comerciale ce au încheiate contracte de comision cu societățile producătoare. Criteriile de bază ce vor fi avute în vedere la eliberarea licențelor de export sînt prețul de export, care trebuie să fie la nivelul prețului practicat pe piața internațională și condițiile de plată asiguratorii, respectiv plată anticipată sau acreditiv irevocabil. Societățile comerciale beneficiare ale acestor licențe sînt obligate ca în termen de 30 de zile lucrătoare de la data efectuării exportului să prezinte la Ministerul Comerțului documente confirmate de bancă din care să rezulte încasarea contravalorii mărfii. Neîncasarea în termen a valutei duce la suspendarea dreptului de a mai primi licențe de export pentru produsul respectiv. Termenul de valabilitate pentru aceste licențe de export este 31 decembrie 1995. **(G.P.)**

Pentru scandal

Amenzi de 150.000 de lei

Doi frați gemeni, ***Ioan*** și ***Vasile Pascal (34 ani)*** din Holboca, mecanizatori agricoli la S.C. BABY BEEF Holboca au fost sancționați cu cîte 150.000 lei amendă contravențională pentru că în data de 25 septembrie au provocat scandal în barul TITANIC PASCAS, din localitate. Polițiștii au constatat că în timpul scandalului, cei doi aveau un cuțit asupra lor. **(A.A)**

Mecanismul de accelerare a privatizării s-a blocat

Guvernul sporește confuzia populației referitoare la privatizarea în masă

Au mai rămas doar patru zile pînă la data de 1 octombrie a.c. la care este programată să înceapă cea de a doua etapă a procesului de privatizare în masă: subscrierea, de către cetățeni, a cupoanelor nominative și a carnetelor cu certificate de proprietate la societățile comerciale incluse în acest proces. Cu toate acestea, nici pînă acum nu au fost definitivate toate actele normative care să stabilească modalitățile concrete de desfășurare a etapei ce urmează să demareze peste cîteva zile.

■ *Modificările la "lista lui Coșea" nu au fost făcute publice*

Concret, nu au fost publicate de ***Monitorul Oficial*** listele modificate cu societățile comerciale care au fost incluse în procesul de accelerare a privatizării. În plus, nu au fost date publicității nici normele metodologice de aplicare a prevederilor Legii 55/1995 de accelerare a procesului de privatizare, pe baza cărora se va desfășura acțiunea de subscriere a cupoanelor nominative și a certificatelor de proprietate. Situația este agravată și de faptul că nu a fost publicat de ***Monitorul Oficial*** recenta hotărîre a guvernului prin care sînt stabilite modalitățile de mandatare între persoanele fizice în vederea subscrierii cupoanelor nominative.

Facem mențiunea că, în conformitate cu afirmațiile făcute de funcționari ai Regiei Autonome Monitorul Oficial, aceste acte normative vor fi date publicității după data de 1 octombrie a.c. (excepție face doar lista firmelor incluse suplimentar în procesul de privatizare în masă împreună cu cele excluse de pe aceasta, act ce urmează a fi distribuit în cursul zilei de astăzi).

Conform afirmațiilor făcute ieri de ***Alexandru Căpitănescu***, directorul filialei din Iași a Fondului Proprietății Private II-Moldova, în această situație, urmează să fie folosite proiectele aprobate pînă acum de guvern. ***"Nu cred că publicarea acestor acte normative va mai întîrzia mult după data de 1 octombrie a.c., motiv pentru care nu cred că procesul de privatizare în masă va avea de suferit"***, a declarat Alexandru Căpitănescu.

■ *Schimbul cupoane - acțiuni se va face la oficiile poștale*

În aceste condiții, subscrierea cupoanelor nominative și a carnetelor cu certificate de proprietate se va putea face de către cetățeni la oficiile Poștei Române, conform proiectului normelor metodologice amintite. Totuși, cel puțin în primele zile, subscrierea hîrtiilor de valoare va întîmpina o serie de dificultăți, dacă avem în vedere faptul că, pînă ieri, la Iași nu începuse organizarea acestor oficii pentru a face față celei de a doua etape a procesului de privatizare în masă. Facem precizarea că aceleași norme metodologice stabilesc că Agenția Națională pentru Privatizare (A.N.P.) are obligația de a asigura aparatura de calcul prin intermediul căreia să se efectueze transmiterea datelor din teritoriu.

La toate acestea se adaugă și problemele apărute în acțiunea de distribuție a cupoanelor nominative către cetățenii îndreptățiți. Astfel, pînă acum, din totalul celor peste șase sute de mii de cetățeni care au dreptul la aceste hîrtii de valoare, aproximativ douăzeci de mii de persoane nu vor primi cupoanele. Aceasta se datorează faptului că nu le-au fost identificate adresele corecte. Conform afirmațiilor făcute de ***Anca Sava***, membru al Secretariatului tehnic de aplicare a Legi 55/1995, o parte dintre acești cetățeni sînt plecați de la domiciliul înregistrat la Poliție și se află la muncă în diferite regiuni ale României sau în străinătate, fără ca cineva să le cunoască noua adresă. Pînă acum au fost retipărite peste șase sute de cupoane, din cauza existenței unor greșeli în ceea ce privește datele cetățenilor care urmau să le primească. Pentru aceștia, urmează ca acțiunea de distribuție a cupoanelor să fie prelungită și după data de 1 octombrie a.c. Pentru aceasta, Anca Sava a afirmat că se întocmesc liste suplimentare, pe care sînt trecute și numele persoanelor care, deși au dreptul, nu erau înscriși pe lista persoanelor îndreptățite.

■ *Ca de obicei, guvernul nu a pregătit infrastructura necesară*

Totuși, aceste inițiative adoptate la nivel local nu rezolvă problemele dificile apărute în procesul de accelerare a privatizării. Este de așteptat ca în aceste condiții, demararea celei de a doua etape a privatizării în masă să stîrnească și mai multe confuzii în rîndul populației. Informațiile incomplete furnizate de guvern prin lista firmelor incluse în acest proces, precum și absența metodologiei de subscriere a cupoanelor nominative, în momentul în care procesul de accelerare a privatizării urmează să intre în etapa decisivă, nu face altceva decît să bulverseze populația: nimeni nu știe care este lista finală a societăților comerciale ieșene incluse în privatizarea în masă, cum se va face distribuirea acțiunilor de la aceste firme, și nici care sînt modalitățile de subscriere a cupoanelor și certificatelor de proprietate la firme din alte județe ale țării. La aceste probleme ar trebui să răspundă guvernul, A.N.P. și celelalte organisme abilitate în intervalul de cîteva zile care a mai rămas pînă la 1 octombrie. **(Alin TOCAN)**

Filiala PAC Iași oferă consultanță pentru depunerea cupoanelor nominative

■ ***"Ne interesează unitățile stabile din punct de vedere economic", afirmă Emil Stratan, șeful programului de consultanță***

În această perioadă, este în plină desfășurare inițiativa "Retcon" a Partidului Alianței Civice (PAC), prin care se acordă asistență cetățenilor în vederea subscrierii cupoanelor nominative și a carnetelor cu certificate de proprietate la societățile comerciale incluse în procesul de privatizare în masă. Conform afirmațiilor făcute ieri de ***Emil Stratan (foto)***, membru al acestui partid, inițiativa "Retcon" are ca scop orientarea membrilor și simpatizanților acestui partid, în vederea dobîndirii de acțiuni de la firmele profitabile. ***"Ne interesează, în primul rînd, unitățile stabile din punct de vedere economic. Asistența pe care o acordăm celor care apelează la specialiștii noștri este rezultatul prelucrării datelor furnizate de guvern, corelate cu datele obținute din teritoriu de membrii PAC"*** - a afirmat Emil Stratan. Facem precizarea că, în perioada actuală, cei interesați de asistența "Retcon" sînt trecuți pe un tabel, la sediul din Piața Unirii al filialei PAC, urmînd ca după data de 30 septembrie a.c. toate datele să fie centralizate la nivel național. Ulterior, cetățenii respectivi vor fi contactați telefonic sau printr-o carte poștală de către specialiștii "Retcon", care vor declara cea de-a doua etapă a acestei acțiuni: consilierea în vederea înscrierii cupoanelor nominative și a carnetelor cu certificate de proprietate la societățile considerate a fi rentabile. Practic, prin orientarea unui număr cît mai mare de cetățeni către anumite firme ce se privatizează, PAC poate ajunge să controleze activitatea acestor unități. ***"Intenționăm să obținem controlul, prin intermediul membrilor partidului nostru, a cel puțin 41 la sută din capitalul social al acestor firme, procent ce ne-ar putea asigura controlul asupra firmelor în cauză"*** - a declarat Emil Stratan.

În aceste condiții, recenta Decizie a Guvernului, adoptată vineri, 22 septembrie a.c., prin care se interzice mandatarea societăților comerciale sau a asociațiilor declarate non-profit în vederea subscrierii cupoanelor, nu afectează inițiativa "Retcon". Această decizie a Executivului nu interzice mandatarea între persoane fizice, soluție aleasă pentru desfășurarea acțiunii "Retcon". După cum a declarat Emil Stratan, astăzi, membrii conducerii PAC au o întîlnire la București, în cursul căreia urmează să fie finalizate modalitățile de continuare a acestei acțiuni. **(A. T.)**

E timpul să schimbați aerul!
AER CONDIȚIONAT
○ instalații de fereastră
○ splituri și instalații centrale de climatizare
○ sisteme de ventilație
○ instalații de umidificare sau dezumidificare a aerului
Service în garanție și postgaranție
HOLDING sab
INTERSAB TRADING
TEL/FAX: 032-146.422

La Tribunalul Iași

Condamnare la cinci ani și jumătate închisoare pentru tentativă de omor

Tribunalul Iași l-a condamnat la cinci ani și șase luni închisoare, cu executare, pe ***Traian Trofin***, de 42 de ani, din localitatea Bosia, județul Iași, pentru tentativă de omor.

Conform actului de acuzare, pe data de 21 mai 1994, Traian Trofin l-a lovit cu cuțitul pe consăteanul său, ***Constantin Petrache***, punîndu-i viața în primejdie.

În ziua respectivă, între cei doi a avut loc o altercație, datorată unor neînțelegeri din copilărie. Enervat, inculpatul s-a dus acasă, a luat un cuțit și a lovit victima în torace.

În fața instanței, inculpatul a recunoscut săvîrșirea faptei și a mai adăugat că discuțiile contradictorii au fost declanșate de partea vătămată și de fratele acesteia. El a mai pretins că, deși a fost înjunghiată, victima a continuat să facă scandal cîteva ore.

Procurorul de ședință a cerut să nu se țină cont de starea de provocare menționată în rechizitoriu, deoarece nu a fost o provocare imediată. ***"În timp ce a parcurs drumul pînă acasă și înapoi, inculpatul trebuia să se gîndească mai bine și să renunțe la răzbunare. După părerea mea, agresiunea a avut loc mult după ce victima l-a provocat"*** - a afirmat procurorul de ședință.

Instanța a reținut însă starea de provocare și l-a condamnat pe inculpat potrivit pedepselor aplicate pentru tentativă de omor, cu circumstanța atenuantă a provocării. **(A.S.)**

COMPANIA DE PUBLICITATE
NORD EST
ÎN COLABORARE CU
CAMERA DE COMERȚ, INDUSTRIE ȘI AGRICULTURĂ - IAȘI
EDITEAZĂ CATALOGUL
PAGINI GALBENE IAȘI - 1996
ÎN PERIOADA 20 SEPTEMBRIE-20 OCTOMBRIE COMPANIA NORD EST VA CONTACTA TOATE SOCIETĂȚILE COMERCIALE DIN IAȘI PENTRU A VERIFICA DATELE CARE SÎNT ÎNSCRISE ÎN CATALOG
ÎNSCRIEREA ÎN CATALOGUL PAGINI GALBENE IAȘI - 1996 ESTE GRATUITĂ!
SOCIETĂȚILE CARE DORESC SPAȚII DE RECLAMĂ ÎN INTERIORUL CATALOGULUI NE POT CONTACTA ZILNIC ÎNTRE ORELE 10.00-16.00
TEL/FAX: 032-144.776

INDOR SA
str. Col. Vasiliu 72, 6850 Dorohoi, tel. 031-612835, fax 031-614209
SC INDOR SA DOROHOI, cu sediul în municipiul Dorohoi, str. colonel Vasiliu nr. 72, județul Botoșani, produce și desface GHETE BĂRBAȚI, fețe bufo, căptușite cu blană artificială, carîmb înalt, talpă matrițată, cusută de fețe nr. 40 - 45.
Doritorii pot comanda prin simpla completare a bonului de comandă alăturat și expedierea lui pe adresa societății, cu plata la primirea coletului poștal. Cu numai 60.000 lei + taxele poștale, puteți intra în posesia unei perechi de ghete BUFO cu talpă cusută, produse de societatea noastră. Comenzile vor fi onorate în ordinea primirii lor.
BON DE COMANDĂ
Doresc să primesc prin colet poștal
☐ perechi ghete bufo cu talpă cusută nr. ☐
☐ perechi ghete bufo cu talpă cusută nr. ☐
Voi plăti numai în momentul primirii comenzii mele, suma aferentă comenzii + taxele poștale.
NUME ....
PRENUME ....
LOCALITATEA ....
STRADA ....
NR. .... Bl. .... Sc. ....
Ap. .... Tel. ....
JUDEȚUL/SECT. ....
COD ....

ATENȚIE AUTOMOBILIȘTI
PREMS UNICUL REPREZENTANT PE MOLDOVA VINDE PRIN MAGAZINUL DE PIESE AUTO
DIN IASI - STR. SF. LAZAR NR.76 - TEL 032-231033 FAX 032-230954
ARBORE COTIT pentru: DACIA 1300, 1400; LADA 1500; ARO D127; SAVIEM 135HP; RABA 215HP
AX CU CAME pentru: OLCIT, stinga, dreapta
SET MOTOR pentru: DACIA 1300, 1400; LADA 1500; ARO D 127; SKODA
CUZINETI - PIVOTI - BIELETE DIRECTIE - INELE SINCRON
CANISTRE METALIZE - 20 l - 1.400 lei
PENTRU COMENZI EN GROS APELATI LA DEPOZITUL DE LA ACEEASI ADRESA
PRETURILE PRODUCATORULUI! FACILITATI DE PLATA!
LUNI-VINERI 8-19 SIMBATA-DUMINICA 8-14

vindem
Mașini SMARTY pentru copiat chei și Chei brute
ALFA CIVIC
Șos. Națională 198, bl. B, sc. A, et. 7, ap. 26
CP 765, CP 3
6600 Iași, România
Tel./Fax (40)-32-13.76.13
unelte ▪ scule ▪ dispozitive ▪ accesorii ▪ aparate electrice ▪ instalații ▪ adezivi ▪ coloranți ▪ abrazivi

SUCCESUL AFACERILOR dumneavoastră prin TINERETUL LIBER
Pentru reclame și anunțuri de mică publicitate vă puteți adresa Companiei de Publicitate NORD-EST
6600 Iași, str. Smîrdan, nr. 5
tel: 032/17.25.57, fax: 032/14.45.77

MONITORUL FINANCIAR

CNVM a hotărît

Al cincilea fond mutual va deveni operațional în noiembrie

Comisia Națională a Valorilor Mobiliare (CNVM) a aprobat funcționarea celui de-al cincilea fond mutual din România - Fondul Național de Investiții (FNI). Fondul este administrat de societatea SOV Invest, iar distribuitorul va fi societatea de intermediere a valorilor mobiliate Gelsor SA, anunță revista "Capital", în ultimul său număr. FNI va emite Unități de Fond (UF), care au o valoare nominală de 10.000 lei. La depunerile la FNI nu se percepe comision, iar la retragere comisioanele sînt: 8% din valoarea titlurilor, dacă retragerea se face înainte de 90 de zile, și 3% din valoarea titlurilor, dacă retragerea se face după 90 de zile. Încă nu s-a stabilit banca depozitară a FNI și nici punctele de distribuire a UF, precizează "Capital".

Scandal în lumea afacerilor

Firma Intel a fost victima spionajului industrial

Un fost salariat al companiilor americane Intel Corp. și Advanced Micro Devices (AMD) a fost arestat de FBI sub acuzația de a fi furat planurile de prototip ale procesorului Pentium, produs de Intel, și de a le fi vîndut unor companii rivale și chiar unor puteri străine, informează REUTER. Surse din cadrul FBI au precizat că William Gaede a fost arestat sîmbătă în localitatea Mesa, din Arizona, unde locuiește de la întoarcerea sa din Argentina, în această vară. Gaede a fost acuzat că, în luna ianuarie a.c., ar fi expediat trei videocasete și o scrisoare detaliată despre tehnologia de producție a procesorului Pentium către compania rivală AMD. AMD a anunțat imediat FBI despre această situație și a returnat casetele și scrisoarea firmei Intel. Agentul special George Grotz, din cadrul FBI, a afirmat că, pe lîngă această afacere, există bănuieli că Gaede ar fi dezvăluit secrete industriale ale ambelor companii informatice către China, Cuba, Coreea de Nord și alte țări neprecizate. "El a recunoscut că le-a trimis unor guverne străine, cu care SUA nu întrețin relații de colaborare tehnică din motive de securitate", a adăugat Grotz. FBI estimează valoarea tehnologiilor furate la zeci de milioane de dolari. Gaede a lucrat ca inginer software la AMD în perioada 1979-92, după care, în 1993-94, a fost salariat al companiei Intel. Un purtător de cuvînt al acestei firme a precizat că, pînă în prezent, nu au fost semnalate produse realizate după planurile furate, existînd certitudinea că respectivele tehnologii nu au fost utilizate, deoarece ele sînt prea avansate pentru a fi reproduse în alte țări.

Anul acesta

La TIB '95 participă peste 1.400 de firme

La ediția din acest an a Tîrgului Internațional București (TIB'95) participă peste 1.400 de firme din 28 de țări, din care 17 cu pavilion național. Din firmele prezente, aproximativ 42% sînt străine, ceea ce, potrivit UFI (Uniunea Tîrgurilor Internaționale) reprezintă un procentaj remarcabil, a declarat George Cojocaru director general al SC Romexpo. Printre cele mai reprezentative pavilioane, în funcție de numărul firmelor și de suprafața de expunere, se numără: Austria, Corea de Sud, Elveția, Germania, Grecia, Italia, Marea Britanie și SUA. Noutatea ediției din acest an a tîrgului o reprezintă prezența unui stand informativ al Uniunii Europene și al Tîrgului de la Utrecht-Olanda, a precizat Cojocaru. TIB '95 este deschis în perioada 30 septembrie-5 octombrie a.c., între orele 10.00-18.00, intrarea fiind de 3.000 lei. Pentru elevi, studenți și pensionari, intrararea este de 1.000 lei, iar ziua de 3 octombrie a fost declarată ziua vizitatorului, intrarea fiind gratuită, a afirmat sursa citată.

Cursul de referință al BNR
valabil pentru 27.09.1995
1 USD = 2122 lei
1 DM = 1489 lei

Cursul de schimb al principalelor valute valabil pentru data de 27.09.1995

Casele de schimb valutar	Dolar SUA		Marca germană	
	C	V	C	V
Banca Agricolă (tel. 112627)	2090	2140	1425	1475
Banca Română pentru Dezvoltare (tel. 211340)	2130	2159	1494	1514
Banca Dacia Felix (tel. 145125)	2100	2160	1430	1490
Credit Bank (tel. 117591)	2090	2145	1465	1500
Banca Română de Comerț Exterior (tel. 211738)	2130	2180	1492,75	1527,79
Casa de schimb "Edmond" (tel. 115309)	2100	2165	1420	1475
Casa de schimb ACR (tel. 112345)	2120	2170	1430	1470
BANKCOOP (tel. 211236)	2090	2160	1430	1470
Casa de schimb Italian (tel. 213123)	2160	2220	1460	1520
Banca "București" (tel. 212009)	2160	2215	1496	1566
Casa de schimb Higeco (tel. 112035)	2185	2249	1480	1519

Cartea albă a Securității pare a fi compusă din texte contrafăcute și nu are nici o importanță pentru istoria literară

■ *interviu cu Laurențiu Ulici, președintele Uniunii Scriitorilor din România*

- A apărut volumul cinci din Cartea albă a Securității. Volumul este consacrat artiștilor, cu precădere scriitorilor. Cum vedeți reflectată viața scriitorilor, cei pe care fosta Securitate îi urmărea în parte în această carte?

- Cu toate demersurile mele, ca președinte al Uniunii Scriitorilor, SRI nu mi-a pus la dispoziție nici un exemplar. Am telefonat și la cabinetul domnului Virgul Măgureanu. Dar a fost în zadar. Am primit totuși asigurarea domnului Ulieru, purtătorul de cuvînt al SRI, că vom avea un exemplar. După fragmentele pe care le-am citit pînă acum, ea pare a fi ciudată. E făcută uneori neabil, alteori prea abil. Am văzut acolo texte care fuseseră clar scrise de mîna unui critic literar. Sînt informări de tip exegetic. Nu știu de ce era interesată Securitatea de asemenea informări. Alte texte spun flagrante neadevăruri. Iată, Mihai Beniuc este făcut dintr-o dată anticomunist. E o eroare de percepție a informatorului. El a fost un feroce apărător al comunismului. A fost anti-ceaușist - e cu totul altceva. Ceaușescu a vrut să tragă în umbră echipa din care făcea parte Beniuc.

- Volumul dă impresia că fiecare scriitor cu excepții nesemnificative, a fost un disident. Pe de altă parte, se accentuează ideea unei comunități - cea a scriitorilor - măcinată de interese. Acceptați aceste propuneri, aceste orientări?

- Mi-e greu să definesc termenul de disidență la noi. Oponenții noștri au fost foarte puțini. Paul Goma și încă vreo cîțiva... Dorin Tudoran este mai mult un opozant, decît un disident. Dar ei au avut o atitudine clară de la un capăt la altul. În rest, scriitorii au avut o altfel de poziție - nefățișă. Ei au refuzat să facă ceva. Să se înscrie pe lista de adulație a lui Nicolae Ceaușescu, să spunem. E o formă de rezistență. Eu nu am încredere într-o asemenea carte, care nu expune documentul. Construită astfel, după documente, o carte e susceptibilă de un trucaj.

- Cum vedeți construcția unei asemenea cărți?

- Dacă existau asemenea documente, reale, olografe... La Securitate, informările erau scrise de mînă. Deci puteau fi facsimilizate. Orice se poate falsifica, contraface. Pe de altă parte, pe mine mă nedumerește de ce a apărut acum. În acest moment...

- Este și o miză politică?

- Sigur. Dar în general, scriitorii care s-au remarcat prin acte de protest înainte de '89, ies bine și în această carte. Se vede foarte clar cine a colaborat cu Securitatea. Nu încape nici o îndoială că Vadim a fost omul Securității. Deci ăsta nu e un secret...

Deci, cu siguranță că această carte are un argument politic. Putea apărea cu doi-trei ani în urmă. Mai mult, Uniunea Scriitorilor a cerut dosarele scriitorilor. Am fost refuzați. Ni s-a spus că 40 de ani nu s înt accesibile aceste dosare. Cartea este făcută după felul de a fi al comuniștilor - într-un mod misterios.

- Publicarea acestei cărți va tulbura viața Uniunii Scriitorilor?

- Nu va avea nici un fel de semnificație. Nu are cum, judecînd după natura dezvăluirilor de acolo. Sînt informări cu ton neutru. Pot fi identificați, e adevărat, cîțiva informatori. Dar cartea nu dă încredere. Plutește asupra ei suspiciunea.

- Pentru istoria literară va avea semnificații?

- Nu. Ar fi foarte grav, dacă istoricii literari ar condiționa calitatea estetică a unui text de calitatea morală a acelui text.

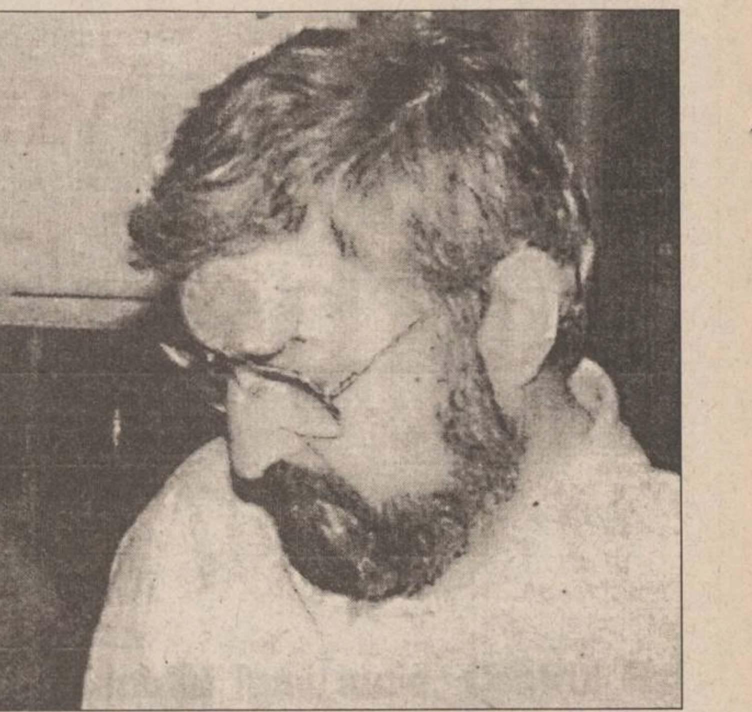

La scara istoriei, asemenea amănunte nu au valoare. La scara vieții noastre, la scara sincronică, calitatea morală a autorului are semnificație. Pentru istoria literară contează opera. **(A cosemnat Constantin IFTIME)**

Prin ultimele modificări ale Codului Penal

Puterea se pregătește să dea ultima lovitură presei libere

Adversitatea Puterii față de presa liberă a depășit etapa șicanelor ocazionale și a obstrucțiilor de natură economică, gen falsele crize de hîrtie și prețurile enorme impuse prin monopol la aceeași hîrtie de ziar, trecîndu-se recent la măsuri de ordin administrativ și legislativ. Semnalul a fost dat acum o lună, cînd CNA a interzis Televiziunii Române să transmită o serie de emisiuni informative realizate de celebrul post britanic BBC. Cu toată opoziția realizatorului și coordonatorului emisiunii Mapamond de sîmbătă după amiază, cunoscutul profesionist Victor Ionescu, în cadrul căreia urma să se transmită materialele informative ale BBC, decizia CNA a fost însușită imediat de către conducerea TVR. Prin modificările aduse recent Codului Penal o serie de delicte precum insulta, calomnia, ofensa adusă autorității sînt pedepsite cu circumstanțe agravante dacă sînt săvîrșite prin presă.

Pentru majoritatea observatorilor politici, nemaivorbind de ziariști, noile măsuri au semnificația unei adevărate declarații de război la adresa presei.

Cei care au votat în Parlament și cei ce susțin circumstanțele agravante pentru delictele amintite mai sus, dacă sînt săvîrșite prin presă, vin cu un argument care, la prima vedere, pare de necontestat. Efectele calomniei sau insultei, spre exemplu, în condițiile în care sînt vehiculate prin mass-media, fiind mai mari și pedepsele cu care sînt sancționate, trebuie să fie mai mari. Totul pornește, însă, conform analiștilor politici, de la același spirit în care sînt tratate problemele în România, în ultimii ani, nu numai la nivel legislativ și anume atacarea efectelor și nu a cauzelor. Una din cauzele proliferării delictelor de presă este lipsa de eficacitate și de obiectivitate din partea celor în măsură să le amendeze.

"În prevenirea acestor infracțiuni accentul nu trebuie pus pe gravitatea pedepsei, ci pe inevitabilitatea aplicării acestor pedepse și a promptitudinii aplicării lor", afirmă judecătorul Corneliu Turianu, fost președinte al Tribunalului Municipal București.

Cazul senatorului C.V. Tudor - în spatele imunității parlamentare dar și al protecției politice de care se bucură, și care deține recordul în materie de calomnie și insultă prin presă - este exemplul cel mai concludent. "Limbajul acestuia ajunge să influențeze și alți gazetari mai fragili, care nu s-au format încă", consideră Ileana Lucaciu, redactor șef-adjunct al revistei Expres Magazin.

Pe de altă parte, există o anumită analogie între practica cenzurii de dinainte de 1989 și agravarea pedepselor preconizate acum.

"Nici cenzura și nici pedepsele excesive nu sînt compatibile cu libertatea presei", subliniază judecătorul Corneliu Turianu.

Intenția legiuitorului este în fond similară, consideră fostul președinte al Tribunalului Municipal București. La vremea respectivă, cenzura funcționa înainte de publicare, în așa fel încît să se scoată din circuitul informațional aceste fapte ce pot fi considerate infracțiuni de presă. Pentru a se conserva efectele cenzurii în condițiile în care aceasta nu mai este posibilă direct decît conjunctural se apelează, consideră Corneliu Turianu, la "un alt corectiv" și anume intimidarea presei. Rezultatul va fi în cel mai bun caz autocenzura.

Presa românească de la Sorin Roșca Stănescu (stînga) pînă la Corneliu Vadim Tudor (dreapta) încearcă să protesteze împotriva înăspririi pedepselor din Codul Penal care o vizează

PL '93 vrea să strîngă 250.000 de semnături pentru anularea pedepselor suplimentare pentru ziariști, prevăzute de Codul Penal

Conducerea PL '93 va iniția o campanie pentru strîngerea unui număr de 250.000 de semnături, necesare pentru a depune la Parlament o propunere legislativă, privind înlăturarea alineatelor referitoare la ziariști, din articolele 205 și 206 din Codul Penal, a declarat, marți, Dinu Zamfirescu. Infracțiunile de insultă și calomnie sînt sancționate mai aspru, dacă sînt făcute prin intermediul mass-mediei, s-a stabilit recent în Camera Deputaților, prin adoptarea unor texte suplimentare la cele două articole. Dacă legea de modificare a Codului Penal va fi aprobată de către deputați, sancționarea ziariștilor va deveni operațională, întrucît Senatul a dezbătut deja legea, susținînd (la rîndul său) pedepsele pentru ziariști. Dată fiind această situație, PL '93 a adresat un apel directorilor din presa scrisă și audiovizuală, pentru o consultare cu aceștia în ziua de joi, 28 septembrie, la sediul partidului.

Cea mai solidă sursă pentru afacerile dumneavoastră:
Ace Computers

societate mixtă româno-austriacă,
DEALER AUTORIZAT
DTK Computer,
importator direct

IAȘI Grigore Ureche 3, bl. Walter Mărăcineanu, parter
tel/fax: 032-213122,213130

UNIVERSITATEA AGRONOMICĂ IAȘI
încadrează
CONTABIL ȘEF
care să posede studii superioare economice
(secția finanțe-contabilitate)
și 8 ani vechime în specialitate.
Tematica pentru concurs și informații suplimentare la Serviciul Contabilitate din Iași, Aleea M. Sadoveanu nr. 3, tel. 140798, interior 110. Se primesc înscrieri la concurs pînă la data de 10.10.1995.

UNIVERSITATEA TEHNICĂ "GH. ASACHI"
B-DUL COPOU NR 22 IAȘI 6600
TEL. 032-212322; TELEX 22368; FAX 032-21166
organizează în ziua de 28 septembrie 1995
concurs pentru ocuparea unui post de
cercetător științific la colectivul nr. 5,
Motoare cu ardere internă, Facultatea de mecanică.

FRESCO®
MADE ÎN ITALY
str. Aleea Rozelor nr. 8,
sc. B, et. 2, ap. 12
Tel./Fax: 032 - 132607

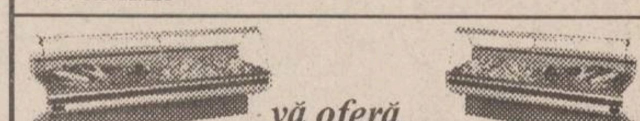

vă oferă
vitrine și lăzi frigorifice
pe care vă invită să le admirați la magazinele
NEST, 7B, Hala Centrală, Moldova, S.C.T. Moldova și Capitol Pres.
OFERTA NOASTRĂ ÎNGHEAȚĂ ORICE CONCURENȚĂ!

ÎN FIECARE ZI
50.000 lei
CONCURS CU PREMII
IULIUS la Radio NORD EST
Regulament
■ Pentru a participa la concurs trebuie să compuneți un catren despre firma IULIUS.
■ Veți scrie catrenul pe cuponul de mai jos și îl veți trimite pe adresa Radio NORD EST b-dul Copou nr.3.
■ În fiecare zi, de luni pînă vineri, în programul "Fir Direct" (orele 10-14.00), se citesc catrenele primite în ziua precedentă și un juriu ales dintre ascultătorii care au cîștigat deja premii în luna aceasta, și nu mai au drept la premii, va hotărî cine este cîștigător.
■ Cîștigătorul primește un tichet în valoare de 50.000 lei cu care își poate cumpăra produse ale firmei IULIUS
Trimiteți și cîștigați !
Se completează cu textul catrenului:
Date personale:
Nume
Adresa
Tel.
B.I.
(vă rugăm să completați citeț)
Se completează și se trimite pe adresa "Radio NORD EST, b-dul Copou nr. 3"

DUVANĂ
EN GROS
• PULPE PUI (S.U.A.) SFERTURI (ÎNTREGI) INTERFOLIATE - 4150 lei/kg
• FICĂȚEI PUI - 4908 lei/kg
• ARIPI CURCĂ - 3485 lei/kg
• TELEMEA MIXTĂ - - 2700 lei/kg
• PEȘTE CONGELAT COD D/E (ALASKA) - 2500 lei/kg
NUMAI CUMPĂRÎND DE LA DUVANA PUTEȚI AVEA PROFIT
Bd. Ștefan cel Mare 8 A
Tel. 032/212965, 211369
Fax 212965
ZILNIC 8⁰⁰-19⁰⁰

Autohouse Păcurari
(la capătul troleibuzului 45)
comercializează

AUTOTURISME STRĂINE
SECOND - HAND
DIN STOC ȘI LA COMANDĂ
Tel. 250940 Fax: 221666

MONITORUL INTERN

Închisoare de la 3 luni la 3 ani

Legea privind dreptul de autor și drepturile conexe a fost adoptată de Senat

Senatul a adoptat, marți, legea privind dreptul de autor și drepturile conexe, prin care sînt recunoscute și protejate operele de creație intelectuală. Legea cuprinde 156 de articole în care se precizează, printre altele, obiectul drepturilor de autor, durata protecției acestor drepturi, sau modul de organizare și funcționare a organismelor de gestiune colectivă. Legea protejează opere intelectuale precum cărți, manuale, filme, programe de calculator, dar și portrete sau scrisori. Nu sînt însă protejate portrete ale unei persoane ***"general cunoscute"***, dacă portretul a fost executat cu ocazia activităților sale publice. Reproducerea integrală sau parțială a unei opere, fără consimțămîntul titularului, se pedepsește cu închisoare de la 3 luni la 3 ani, sau cu amendă de la șapte sute de mii la șapte milioane lei.

Potrivit noului Cod Penal

Cresc pedepsele pentru traficanți de droguri

Producerea, deținerea, sau orice operație privind circulația produselor ori substanțelor stupefiante sau toxice, cultivarea, în scop de prelucrare, a plantelor care conțin astfel de substanțe, ori experimentarea produselor sau substanțelor toxice, toate acestea fără drept, se pedepsesc cu închisoarea de la 3 la15 ani și interzicerea unor drepturi, a hotărît, marți, plenul Camerei Deputaților, la dezbaterea proiectului de modificare a Codului Penal: Dacă fapta a fost săvîrșită organizat, pedeapsa este închisoare pe viață sau detenție de la 15 la 25 ani și interzicerea unor drepturi. De asemenea, prescrierea de către medic, fără a fi necesar, a produseor sau substanțelor stupefiante, se pedepește cu închisoare de la 1 la 5 ani. Organizarea sau îngăduirea consumului de asemenea produse în locuri anumite se pedepsește cu închisoare de la 3 la 15 ani și cu interzicerea unor drepturi.

Initiativă PNTCD

Parlamentul intenționează să adopte o moțiune pentru eliberarea lui Ilie Ilașcu

Deputatul PNȚCD, ***Petre Dugulescu***, a cerut, marți, într-o intervenție în ședința Camerei Deputaților, ca Parlamentul României să-l invite să ia cuvîntul într-o ședință comună pe ***Ilie Ilașcu***. Această cerere a fost făcută în numele grupului parlamentar PNȚCD-PER din Camera Deputaților și a fost motivată prin lipsa de susținere a forurilor legale și organizațiilor din România față de patriotul moldovean, Ilașcu. Deputatul PNȚCD a solicitat Comisiei de politică externă a Camerei Deputaților să studieze posibilitatea adoptării în Parlament a unei moțiuni prin care să se ceară eliberarea lui Ilie Ilașcu. Președintele de ședință, ***Ioan Gavra***, s-a declarat de acord cu acest demers, sesizînd Comisia de politică externă a Camerei. Petre Dugulescu a mai criticat faptul că forul legislativ al României nu a făcut nici un demers oficial pentru eliberarea lui Ilașcu, în timp ce, săptămîna trecută, trei congressmani americani au lansat o inițiativă pentru invitarea acestuia în Congresul SUA.

Revenire

Legea secretului de stat a fost retrimisă la Comisia juridică

Proiectul de lege privind apărarea secretului de stat a fost retrimis, marți, la comisia juridică a Senatului, după négocieri între inițiatorii acestui proiect, reprezentați de senatorul PD, ***Radu Timofte***, și de liderii grupurilor parlamentare din Senat. Cu o zi înainte, Opoziția a refuzat să voteze titlul acestei legi - care includea sintagma ***"și a secretului de servici"***, iar vicepreședintele Senatului, Ion Solcanu, a suspendat dezbaterile, motivînd absența cvorumului. Reprezentanții Opoziției au reproșat, în principal, absența unei definiții clare a noțiunii de "secret de servici" și au susținut că sînt considerate "secret de stat" unele informații care în alte țări sînt publice. Inițiatorii legii, senatorii PDSR ***Radu Timofte, Doru Ioan Tărăcilă, Plătică Ilie Vidovici*** și ***Dumitru Popa***, au spus că vor accepta noi amendamente pînă vineri, la ora 12.00.

În prima zi a vizitei în Statele Unite

Președintele Iliescu a cerut sprijinul lui Bill Clinton pentru integrarea României în NATO

Luni, prima zi a vizitei președintelui Iliescu în SUA, a început cu o deplasare la Cimitirul Național Arlington, unde a depus o coroană de flori, după care a vizitat celebra Bibliotecă a Congresului american. Aici, ***James Billington***, directorul instituției i-a prezentat oaspetelui român, printre altele și volumul ***"Morfologia și dinamica albiei"***, prefațată de inginerul hidrotehnist ***Ion Iliescu***.

Vizitele, cu caracter semioficial, au marcat etapa de "protocol social" al călătoriei.

A urmat, după amiază, o vizită la Institutul World Watch cu al cărui director, actualul președinte al României are o relație mai veche, din perioada în care era director al Editurii Tehnice.

Caracterul de lucru al vizitei a demarat cu întîlnirea de ieri cu președintele Clinton, la Casa Albă. ***"Am subliniat interesul nostru pentru permanentizarea clauzei, lucru pe care președintele Clinton l-a susținut cu căldură. De altfel, Administrația a adoptat o poziție pozitivă și a și făcut demersurile necesare către Congres, în această direcție"***, a declarat presei președintele Iliescu, imediat după întîlnirea de la Casa Albă, care a durat aproximativ 45 de minute.

Discuția cu președintele american, avînd în vedere caracterul vizitei - de lucru și nu oficială - nu a avut o agendă scrisă.

După problema clauzei, al doilea subiect ca importanță în discuția cu președintele american, cel puțin luînd în considerare ordinea prezentării făcute de președintele Iliescu la întîlnirea cu presa, a fost chestiunea integrării României în NATO. Președintele României a solicitat sprijinul omologului său american în efortul de integrare și pentru nediscriminarea țării noastre în procesul unei viitoare aderări a statelor din Centrul și Estul Europei la organismul militar nord-atlantic. Problema embargoului asupra Iugoslaviei și a efectelor financiare asupra României a fost un alt subiect discutat ieri, președintele Iliescu insistînd asupra lipsei unor recompense mai substanțiale din partea organismelor financiare internaționale, comparabile cu cele acordate Poloniei și Ungariei.

Lipsa presei americane, cu excepția ziariștilor de "casă", precum și faptul că întîlnirea de la Casa Albă nu a fost urmată de un comunicat oficial, a lăsat impresia unei anumite "discreții" din partea Administrației americane.

Nu s-a discutat, conform declarațiilor făcute presei de către președintele Iliescu, după întîlniri, nici o problemă legată de politica internă a României.

După întîlnirea de la Casa Albă, au urmat convorbirile cu consilierul președintelui Clinton în probleme de securitate națională, Anthony Lake, și cu secretarii Apărării și Trezoreriei, ***William Perry*** și ***Robert Rubin***. Ieri după amiază, șeful statului român s-a întîlnit cu mai mulți congresmani americani și a susținut o expunere cu tema ***"Progresul României pe calea integrării și reconcilierii - contribuție la securitatea națională"***, la Centrul pentru Studii Strategice și Internaționale. **(Pavel LUCESCU)**

Crește vertiginos numărul bolnavilor de SIDA

■ *interviu cu Victor Ionel Pătrașcu, președintele Asociației Naționale AntiSIDA*

- Domnule Pătrașcu, în 1995 a crescut numărul îmbolnăvirilor de SIDA. E o rată mai mare decît a țărilor din Europa?

- Nu este o creștere explozivă, ci normală, dacă ne referim la ritmul îmbolnăvirilor din Europa. Dar în 1995, a crescut cu mult numărul celor infestați cu HIV și al celor bolnavi de SIDA, față de anii precedenți.

- Cum justificați această creștere? Există, credeți, programe bune, susținute de stat împotriva acestei boli nemiloase?

- Ministerul Sănătății are asemenea programe. Dar în România sînt greu de aplicat. În primul rînd ne lipsesc specialiștii, bunii profesioniști în acest domeniu. După aceea, sînt costurile foarte ridicate. Pentru un bolnav e nevoie de sume de ordinul sutelor de milioane lei. Noi am avut doze complete doar pentru 10 bolnavi. Pe ce criterii să facem această alegere?! Așa putem înțelege și cauzele acestei ascensiuni a bolii. Mai întîi, lipsa de informare a populației, căzînd pradă bolii din neglijență. Aș mai adăuga un număr relativ redus de copii care au moștenit boala. Dar numărul cel mai mare îl constituie cei îmbolnăviți datorită neglijenței medicale, prin folosirea instrumentelor medicale contaminate. Iată, cazul Iasminei Calinciuc. Dosarul ei împotriva Ministerului Sănătății conține probe zdrobitoare.

- Se poate vorbi de un "import" masiv de SIDA, după '89?

- Nu. Intensificarea îmbolnăvirilor se face prin cazurile existente la noi. S-a vorbit de aducerea bolii, prin intermediul studenților străini, în anii '87 - '88.

- Prostituția sălbatică, practicată la noi, contribuie la accentuarea acestui fenomen?

- Noi am încercat să stabilim și influența prostituției, sălbatică în mod real, asupra SIDA. Concluzia noastră e că ea se manifestă la fel de periculos pe două laturi, atît prin femei, cît și prin bărbați. Bărbații pot fi homosexuali și alții care se oferă femeilor. Ultima categorie a crescut mai ales după '93. Dintre aceștia, avem trei cazuri care au și murit.

- Ați avut cazuri de miraculoasă însănătoșire sau măcar de stopare a bolii?

- Nici unul. Nici un succes. Colladeter-ul a fost o speculație de presă. De altfel, nu cred că presa reflectă în mod realist tot ceea ce ține de această boală.

- Se poate vorbi de o anumită psihoză față de această maladie?

- Relația dintre bolnavi și cei sănătoși, în România, este foarte proastă. Secția de la Spitalul "Victor Babeș" are geamurile și ușile cu gratii. Nu e normal. O parte din cei contaminați sînt ținuți, aș spune ilegal, la unele spitale cu diagnostice de boli dermato-venerice. Este o situație similară cu cea de dinainte de 1989, cînd mulți copii aveau diagnosticate boli de stomac, plămîni sau, mai frecvent, boli cauzate de ciuperci. Acestea erau faze, de fapt, de început ale maladiei SIDA. **(A consemnat Larisa CIOCHINĂ)**

Replică la criticile lui Laszlo Tokes

Ungaria poate ajunge la rezultatele dorite numai prin dialog

■ *a afirmat Laszlo Kovacs, ministrul ungar al Afacerilor Externe*

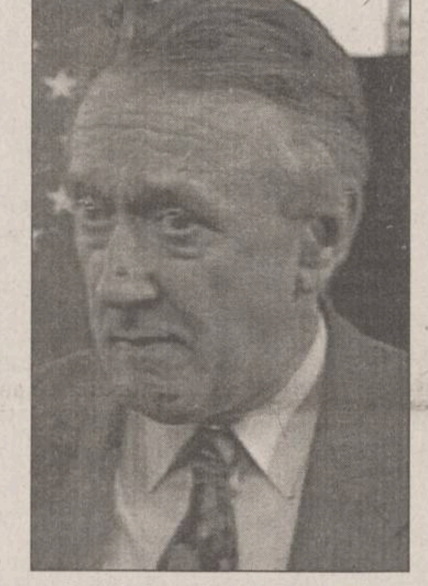

Aflat la New York, pentru a participa la lucrările Adunării Generale a Organizației Națiunilor Unite (ONU), ***Laszlo Kovacs (foto)***, ministrul ungar al Afacerilor Externe, a ținut să sublinieze că, pe plan internațional, Ungaria poate ajunge la rezultatele dorite, numai prin dialog.

"Între 1990 și 1994, Guvernul ungar a încercat ca, prin restrîngerea vizitelor la nivel înalt și prin declarații dure, să ajute afirmarea drepturilor maghiarilor de dincolo de granițe, însă aceste mijloace nu au adus nici un rezultat" - a menționat Laszlo Kovacs.

Observatorii politici apreciază că prin declarațiile sale, șeful diplomației de la Budapesta încearcă să contracareze criticile venite, pe de o parte din direcția forțelor politice ungare, considerate naționalist-extremiste, și, pe de altă parte, din direcția Uniunii Democrate a Maghiarilor din România, în ceea ce privește politica Ungariei față de maghiarii de peste granițe.

"Am, de asemenea, convingerea că declarațiile dure nu ar face altceva decît să pună paie pe foc, încurajînd naționaliștii români să înăsprească tonul, iar tensiunile astfel apărute ar atrage măsuri care ar restrînge și mai mult drepturile maghiarimii" - a opinat Laszlo Kovacs.

Referindu-se la relațiile româno-ungare, ministrul ungar al Afacerilor Externe a ținut să menționeze că acestea ***"sînt mai puțin tensionate decît ar fi tentați unii să creadă"***.

Totuși, liderii UDMR nu pierd nici o ocazie pentru a amenda politica dusă în ultimul timp de Executivul de la Budapesta.

"Așteptăm ca Guvernul ungar să sprijine cît mai hotărît aspirațiile UDMR" - a declarat președintele Uniunii, ***Marko Bela***. Aspirații care, constată observatorii politici, nu coincid cu cele ale autorităților de la Budapesta. După ce s-a exprimat critic la adresa celor trei documente diplomate care susțin inițiativa președintelui Ion Iliescu de reconciliere istorică între România și Ungaria, ieri, președintele UDMR, Marko Bela, a calificat drept "inutilă" studierea, de către trei experți ungari, a modului de aplicare a noii Legi a învățămîntului din România.

Deși șeful diplomației de la Budapesta, Laszlo Kovacs, a remintit că Guvernul ungar "a primit pozitiv" inițiativa de reconciliere istorică româno-ungară a președintelui Ion Iliescu, observatorii politici apreciază că totuși, în deblocarea negocierilor privind Tratatul politic de bază bilateral, un rol important îl are și modul în care Guvernul român va răspunde pretențiilor UDMR. **(Monica TOMA)**

Noi întîrzieri la centrala atomică de la Cernavodă

Există o oarecare întîrziere față de programul stabilit pentru punerea în funcțiune a reactorului nr. 1 de la Cernavodă, a apreciat marți Victor Romert, director general al RENEL. Au fost luate măsuri deosebite pentru accelerarea lucrărilor (asigurarea fondurilor necesare, de la buget sau chiar din fondurile RENEL, detașarea de personal pentru lucrările ce se execută și program de lucru prelungit - 6 zile pe săptămînă), astfel încît directorul general al regiei a admis posibilitatea atingerii nivelului critic și a furnizării primelor cantități de energie electrică în acest an. Programul inițial propus cuprindea conectarea la rețea în perioada octombrie - noiembrie a.c., atingerea puterii nominale în martie 1996 și stadiul de unitate comercială în mai 1996.

Deputații au dezbătut obiecțiile Curții Constituționale

Foștii proprietari vor beneficia doar de măsuri reparatorii

"Foștii proprietari, persoane fizice, ai imobilelor cu destinația de locuințe, trecute ca atare în proprietatea statului sau a altor persoane juridice, după 6 martie 1945, cu titlu și care se aflau în posesia statului sau a altor persoane juridice la data de 22 decembrie 1989, beneficiază de măsurile reparatorii prevăzute de prezenta lege" - pentru această formulare a articolului 1, aliniatul 1 din cadrul Legii caselor naționalizate au votat ieri, 193 din 266 de deputați prezenți la lucrările ședinței.

Alături de alineatul 1 al articolului 1 din cadrul Legii caselor naționalizate (alineat care a fost modificat de Curtea Constituțională prin eliminarea exprimării "fără titlu"), tot 196 de deputați din 266 au votat "pentru" varianta Curții Constituționale privind neconstituționalitatea alineatului 4 al articolului 4 din cadrul legii citate.

Dacă potrivit vechii formulări puteau beneficia de prevederile acestei legi cetățenii care își stabilesc domiciliul în România în termen de 6 luni de la adoptarea legii, în urma votului de ieri, din Camera Deputaților, de prevederile Legii caselor naționalizate au dreptul să beneficieze toți cetățenii români, inclusiv cei stabiliți în străinătate.

Aceasta, cu deosebirea că "măsurile reparatorii" prevăzute la alineatul 1 al articolului permit foștilor proprietari să-și redobîndească numai un singur apartament, dacă pot face dovada că la data de 22 decembrie 1989 locuiau în el. Pentru celelalte proprietăți statul va acorda despăgubiri a căror valoare potrivit observatorilor, nu se ridică la cursul pieții imobiliare.

În continuare, indiferent de votul din Senat, Legea caselor naționalizate va fi înaintată spre promulgare, președintelui Ion Iliescu. **(Monica TOMA)**

Blocajul financiar de la RENEL rămîne constant

La data de 22 septembrie, RENEL avea de recuperat pentru energia electrică și termică livrată 1.000 de miliarde lei și datora altor agenți economici circa 800 miliarde lei, a anunțat ***Victor Romert***, directorul general al regiei, în conferința de presă de marți. Practic, în ultimele trei luni, RENEL a reușit să recupereze numai contravaloarea energiei termice și electrice livrate efectiv în această perioadă, nivelul creditelor și debitelor rămînînd constant. ***"Considerăm că 300-400 miliarde lei din suma pe care RENEL o are de încasat sînt irecuperabile, datorită situației financiare grele cu care se confruntă unele societăți"***, a precizat directorul general al regiei. Circa 75% din valoarea creanțelor regiei aparțin unui număr de 160 de societăți comerciale, cu datorii mai mari de un miliard de lei și care mențin, practic, blocajul financiar. Principalele datorii ale regiei se înregistrează către furnizorii de combustibili (370 miliarde lei pentru gaze naturale, 160 de miliarde pentru lignit) și executanții de reparații și investiții. Pentru recuperarea datoriilor, RENEL va proceda la preavizarea rău-platnicilor, limitarea furnizării de energie, respectiv deconectarea ***"nu pentru 2-3 zile, ci pînă la rezolvarea situației"***, a declarat Romert. În acest scop, Consiliul de administrație al regiei a propus Ministerului Industriilor inițierea unui proiect de hotărîre care prevede ca toți consumatorii de energie cu datorii mai mari de 6 luni să fie deconectați. RENEL înregistrează creanțe mai vechi de un an în valoare de 117 miliarde lei și mai vechi de 6 luni în valoare de 453 miliarde lei.

ROMÂNIA RENEL REGIA AUTONOMĂ DE ELECTRICITATE D.G.T.D.E.E.

FILIALA DE REȚELE ELECTRICE IAȘI

În atenția tuturor agenților economici și a micilor consumatori

În conformitate cu HGR 236/1993, F.R.E. IAȘI a început acțiunea de refacere a contractelor de furnizare a energiei electrice cu toți agenții economici ce au contracte încheiate anterior datei de 1.08.1994.

În vederea finalizării acestei acțiuni F.R.E. IAȘI reamintește obligația tuturor micilor consumatori de a prezenta la centrele de furnizare, pînă pe data de 10.10.1995 toate actele menționate în înștiințările care le-au fost transmise.

Agenții economici se pot adresa pentru lămuriri la numerele de telefon:

- 142420, interior 317 și 314 pentru cei din raza Centrului de Furnizare Municipal Iași (str. Agatha Bîrsescu nr. 4 bis);

- 142420, interior 232 pentru cei din raza C.D.E.E. Pașcani (str. Stadion nr. 2, Pașcani);

- 142420, interior 231 pentru cei din raza C.D.E.E. Tg. Frumos (str. Bogdan Vodă nr. 3, Tg. Frumos);

- 136048 pentru cei din raza C.D.E.E. Rural Iași (str. Manta Roșie nr. 17).

UNIVERSITATEA PETRE ANDREI

anunță

amînarea concursului de admitere la Facultățile de Drept, Economie (specializarea finanțe-contabilitate), Psiholigie și Asistență socială pentru zilele de 7 și 8 octombrie 1995.

Înscrierile se fac zilnic (orele 10.,00-15,00), pînă la data de 4 octombrie 1995, ora 20,00, la sediul Universității, str. Th. Burada nr. 5, (lîngă Muzeul de Istorie Naturală), telefon 112003.

ELECTRIC GRUP SA

Iași, Bd. Metalurgiei 4

☑ **PROIECTEAZĂ ȘI EXECUTĂ** în regim de urgență, în condiții de calitate și la prețuri avantajoase:

✔ **Racorduri electrice la chioșcuri și tonete stradale**

✔ **Verificări autorizate la instalații electrice**

☑ **ANUNȚĂ REDUCERI SUBSTANȚIALE** de prețuri la corpurile de iluminat industriale și casnice, produse de ELBA Timișoara, expuse în magazinul SINTA Iași, la parter (fost Centru Teritorial de Calcul), Bd. Țuțora nr. 17, Iași.

Relații suplimentare:
IAȘI: 032/135813, 230170
VASLUI: 035/ 321424
BOTOȘANI: 031/511724
SUCEAVA: 030/ 257109

REGIA AUTONOMĂ DE TRANSPORT ÎN COMUN IAȘI

anunță publicul călător
mutatea capătului de linie de la traseele de autobuze
25, 25 barat, 33 și 33 barat
din rond Tg. Cucului în rond 5 Drumuri,
începînd cu data de **27 septembrie**.
Orele de plecare pentru direcțiile Dorobanți, Aroneanu, Popricani și Vînători rămîn neschimbate.

Societatea Română de Oftalmologie — Societatea de Medici și Naturaliști Iași

Universitatea de Medicină și Farmacie "Gr. T. Popa" Iași
Clinica Oftalmologică I

ORGANIZEAZĂ

în zilele de 29-30 septembrie 1995

a XXXI-a "REUNIUNEA ANUALĂ A OFTALMOLOGILOR DIN MOLDOVA"

Cu tematica:
I. REFRACȚIA OCULARĂ
II. VARIA

REUNIUNEA ANUALĂ A OFTALMOLOGILOR DIN MOLDOVA · IAȘI '95 · 31

.NOU...NOU...NOU...NOU...NOU.

MITSUBISHI
ELECTRONIC VISUAL SYSTEMS

are plăcerea de a anunța pe cei interesați că dispune acum și în România de un stoc cuprinzând toată gama de
CONSUMABILE
(inclusiv hârtie termosensibilă specială)
pentru videoprinterele MITSUBISHI alb-negru și color.

●

Toți utilizatorii sistemelor electronice vizuale și ai produselor electonice de larg consum marca MITSUBISHI pot beneficia de service post-garanție și întreținere prin intermediul
CENTRULUI SERVICE
deschis de firma noastră.

●

Pentru detalii suplimentare contactați biroul nostru de informare din București,
Str. Speranței nr. 21, Sector 2
Tel./Fax: 01-323 61 16; 01-615 37 38;

COMENTARIUL ZILEI

"Numai citind presa americană, se observă că României nu i se prea acordă atenție"

Luni a început vizita de lucru a președintelui Ion Iliescu în SUA, în cursul căreia, ieri, a fost primit la Casa Albă de președintele Bill Clinton. Vizita a stîrnit o serie de reacții, în primul rînd, în rîndul celor care urmăresc situația din România șI relațiile cu America. Profesorul Josef Harington, de la Colegiul Funingam, din statul Massachussets, care urmărește îndeaproape progresul relațiilor româno-americane a încercat să prezinte această situație postului de radio BBC.

Cred că președintele Ion Iliescu vine, în primul rînd, ca să își mărească șansele la alegerile din 1996. Și într-un fel, el este răsplătit de președintele Bill Clinton. În pofida unor încălcări ale embargoului impus Iugoslaviei, în general, România a plătit prețul cerut și America îi răsplătește pe cei care îi spijină politica. Cred că președintele Iliescu așteaptă două lucruri: ca România să fie tratată la fel ca țările din Grupul de la Vișegrad în procesul integrării în Uniunea Europeană și cel al primirii ei în NATO. Oricum, prestigiul președintelui Iliescu în România este mărit de această vizită iar cei care se consideră aliații mai firești ai Occidentului și care se află în opoziție ar putea considera vizita drept o trădare din partea Americii în ceea privește politica ei externă. Administrația americană nu are o politică externă bine definită, cred că aceasta este o problemă fundamentală a SUA, și nu numai față de România, ci și față de întregul fost bloc sovietic. Ambasadorul american la București face ce poate, dar are probleme acasă și se află mai puțin în România decît am dori. În consecință, s-a produs o breșă în comunicații. Nu cred că aici, în America, se știe ce se petrece în România. Numai citind presa americană, se observă că României nu i se prea acordă atenție. Părerea multora este că în România nu se întîmplă, de fapt, nimic.

În chestiunea România-Iugoslavia nu există nici o opinie publică în America, iar Departamentul de Stat american consideră că România a suferit pierderi mari de pe urma opririi comerțului cu Iugoslavia, ceea ce justifică o atitudine pozitivă față de România. Este clar că embargoul este încălcat, dar aceasta nu este considerată o mare problemă.

Un alt punct de pe agenda președintelui Iliescu se va referi la strîngerea relațiilor comerciale româno-americane. În afară de Coca-Cola și Palmolive, firmele americane nu s-au prea grăbit să vină în România, în orice caz mult mai puțin decît au făcut-o germanii și japonezii. Dar există motive. În 1994, s-a spus că privatizarea se va face. Nu s-a făcut prea mult. În Congres s-au citit rapoarte, în sensul că drepturile omului mai sînt încă încălcate în România. În general, aici se crede că este vorba de un vin vechi într-o sticlă nouă. Cu toate acestea, nu are România o mare importanță strategică în Europa Răsăriteană, nu este considerată a doua în ordinea importanței, după Polonia? Acesta este, într-adevăr, un argument puternic al României, că este un tampon în Balcani. Rusia va sprijini Serbia, care va deveni mai mare și mai puternică. Or, nu le-ar place americanilor să aibă și ei un aliat puternic în Balcani? ■

CAFEAUA DE DIMINEAȚĂ

Cu stiloul muiat în venin de cobră...

Aurel LEON

Presa din toată lumea a publicat portretul unui pachistanez care vrea să bată un record mondial: să stea mai mult timp într-o cameră de sticlă împreună cu 33 de șerpi veninoși, vipere, cobre și naja. Îl invit în România, dacă vrea. Marile ziare au început să publice așa-zisa Carte albă a Securității, o înșiruire de note informative privindu-i pe scriitori. Bineînțeles că în toate e vorba despre fapte trecute, dar atmosfera e creată. Nu era destul "circul" lui Adrian Păunescu la TV și urletele lui Vadim la conferințele de presă? Puterea noastră anume îi încurajează să latre, spre a crea spectacol și a justifica necesitatea unui Cod Penal aspru. Iată cine sînt scriitorii și gazetarii! Un Adrian care grohăie "cultural" cîntece pentru vulg, maculînd istoria, și un Vadim care se gurgură la președinție, uitînd de vremea cînd era urechit de patronul Eugen Barbu!

Președintele anume permite asemenea insanități, spre a dovedi omului simplu, de pe stradă, cine sînt domnii cu condei care își permit neobrăzarea să-l discute!

Mai mult: a început plata polițelor chiar între scriitori. Astfel, citesc în presa de luni un surprinzător articol al lui Paul Goma, intitulat "Răul absolut". E o răfuială cu defunctul Al. Ivasiuc, tovarăș de celulă la Pitești, care ar fi fost turnător. Așadar, scrie Paul Goma: "Al. Ivasiuc mi-a făcut mie, prieten și coleg de pușcărie, tot răul pe care-l putea face: el a provocat interzicerea mea din 1970 (și interzicerea de a publica traduceri aplicată nu doar soției, ci și socrului), el a determinat statutul curat-original de scriitor-inexistent, al meu, desigur, ultimul cuvînt aparținînd Securității, care asta aștepta: condamnarea unui scriitor de către un fost scriitor, fost coleg de pușcărie politică...

Pentru că nu sînt din același aluat cu Ivasiuc, m-am apărat cu mijloacele mele: L-am scris! (el mă «scrisese» pentru uzul Securității, eu l-am scris pentru uzul... cititorilor). Mulți mi-au reproșat («Nu se face să lovești într-un mort...»), m-au acuzat, pe mine, de... delațiune-publică, iar cei mai culturali au invocat resentimentul.

Și nu mă încearcă regretul că l-am «turnat» pe turnătorul Ivasiuc.

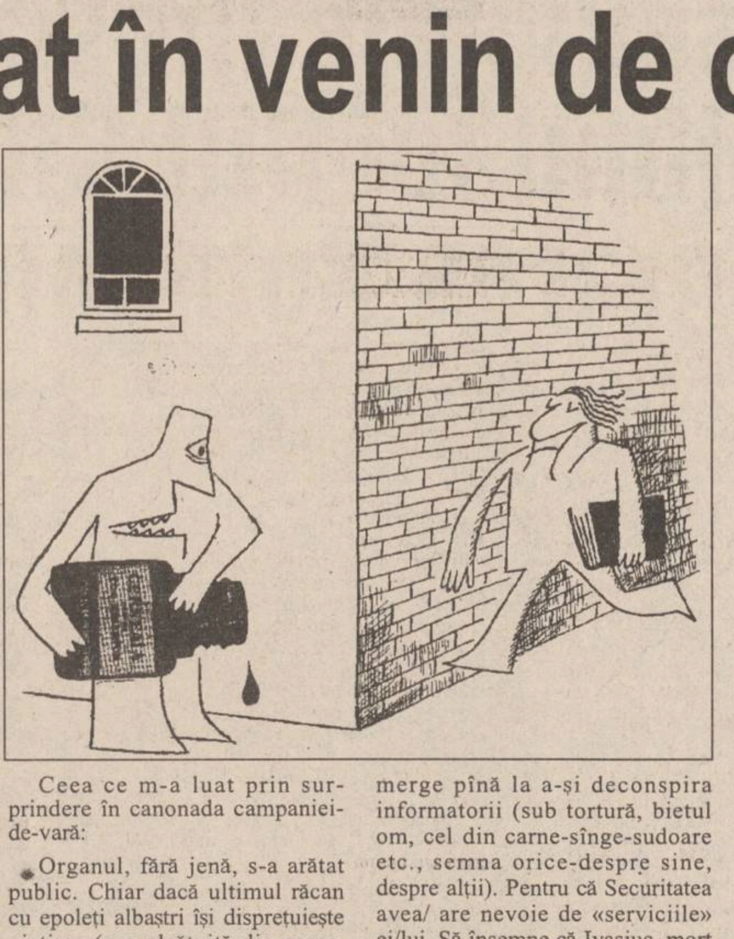

Ceea ce m-a luat prin surprindere în canonada campaniei-de-vară:

• Organul, fără jenă, s-a arătat public. Chiar dacă ultimul răcan cu epoleți albaștri își disprețuiește victima (cea alcătuită din carne, din sînge și din sudoare), nu merge pînă la a-și deconspira informatorii (sub tortură, bietul om, cel din carne-sînge-sudoare etc., semna orice-despre sine, despre alții). Pentru că Securitatea avea/ are nevoie de «serviciile» ei/lui. Să însemne că Ivasiuc, mort acum 18 ani, a devenit, dintr-o dată «ars», în limbaj polițienesc? Deci și nefolosibil?

Securiști de grad înalt au afirmat, vor mai afirma că, în România «toți cetățenii erau informatori»; cunoscuți intelectuali (un fel de a zice: nu este intelectual oricine are o diplomă universitară - nici chiar cinci glume publicate) țin și ei hangul: «Am colaborat și eu», alții nuanțează: «Toți am colaborat - mai mult sau mai puțin» - pentru ca Pleșu să tragă concluzia: «Dacă toți sîntem vinovați, înseamnă că sîntem nevinovați cu toții» - și iată cum am ajuns, fulgerător și deștepți și curați..."

Cît venin a adunat Paul Goma, în vreme ce Ivasiuc se prosternează la Mănăstirea Dragomirna!

El pledează pro domo, firește, căci altcum ce haz mai are? Are haz doar ca atmosferă generală. Înseamnă că trăim fiecare cu veninul lui. La o masă rotundă a lui Iosif Sava, i se găsea un merit lui Laurențiu Ulici, președintele Uniunii Scriitorilor, că a contribuit la... recuperarea lui D. R. Popescu și a altor foști invitați să-și facă... mea culpa. Care va să zică, oamenii mai au o conștiință?

Dar armata de politicieni și afaceriști care au fost torționari și nici usturoi n-au mîncat, nici gura nu le pute?!

Să nu uităm: generația celor ca Adrian Marino, Al. Zub, D. Vacariu, ori generația celor ridicați la 20 de ani și eliberați după ani de cazne și torturi, cum pot privi în ochii unui cetățean obișnuit? Să-l luăm, de pildă, pe dl Mircea Rusu din conducerea Asociației foștilor deținuți. Omul acesta a fost ridicat de pe băncile școlii, a cunoscut toate marile pușcării, în loc de facultăți, și a fost eliberat o epavă, după ani de detenție - semn că n-a fost Ivasiuc! Cum să nu aibă venin un asemenea om și cum ne simțim noi, bieți deținuți de săptămîni și luni? Dar cînd mai vede la TV pe marele poet decretat așa de Vadim în parlament, unde se lăfăiesc ambii grăsuni, neîncăpînd pe ecran de osînza adunată sub Ceaușescu?!

Bau-bau-ul zilei va deveni fost informator al Securității. A și început. Merita să discutăm. ■

CĂRȚI ȘI ZILE

Despre tradiție

Noi apariții editoriale, prezentate de Liviu Antonesei

Liceul internat la o sută de ani

Cu prilejul aniversării centenarului, la editura ***Polirom*** din Iași, a apărut ***Istoria Liceului Internat "C. Negruzzi" Iași*** semnată de I. Agrigoroaiei și Gh. Iacob, ambii autori fiind absolvenți ai celebrei școli ieșene. Mai colaborează la volumm: Gh. Iutiș, Gheorghe Ilie, Raul Vulcănescu, Irina Gorgos și Johann Klusch. Sînt trecute în revistă "începuturile", modul în care a fost concepută instituția inițial, precum și istoria acesteia de la 1895 încoace, separată, nu arbitrar, în două părți egale: 1895-1945 și 1945-1995. Cea de-a doua jumătate nu evită "aventurile" politice ale școlii provocate de instaurare și consolidarea regimului comunist: epurări de cadre didactice, exmatriculări pe motive politice, toate celelate ingerințe și profesiuni caracteristice unui regim totalitar. Volumul cuprinde și o bogată secțiune de documente: de la legile care au permis înființarea Liceului și documentele administrative privind construcția acestuia și pînă la statisticile elevilor ori statele de plată ale profesorilor etc. Bogata selecție documentară, ce se întinde pe mai bine de o sută de pagini, conferă ***Istoriei...*** un nivel de autenticitate impresionant. Același rol îl are și nu mai puțin bogata colecție de fotografii anexată volumului. Rezumatele în franceză, engleză și germană, deși scurte, permit un prim contact cu această ***Istorie a Liceului Internat*** și cititorilor care nu cunosc limba noastră.

Poezie religioasă

Și în primele două cărți, publicate în 1993 și 1994, Dumitru Spătaru s-a dovedit un autor atras de lirica religioasă. Însă volumul recent apărut la editura ***Cronica*** din Iași, ***Rugă pentru anotimpurile din noi***, conține exclusiv poezie cu tematică religioasă. Este un volum unitar și expresiv, ceea ce-mi confirmă afirmațiile legate de precedentele volume, cînd priveam în Dumitru Spătaru un bun poet de inspirație religioasă. Tradiția unei asemenea poezii este lungă și ilustră în România - de la Arghezi și Voiculescu și pînă la Daniel Turcea, Dan Laurențiu ori Cezar Ivănescu, există o veritabilă "familie" de poeți religioși. Îi doresc lui Dumitru Spătaru să aibă puterea de a nu face figură de "rudă săracă" în această nobilă familie. Volumul de față este un bun început și-i doresc o continuare pe măsură. Nu e puțin lucru să poți controla formal inspirația religioasă în funcție de regulile stricte ale sonetului. Cartea este însoțită de postfața simpatetică, însă nu convențională a criticului Ioan Holban.

Tradiția prost înțeleasă

Nu am citat nimic din Dumitru Spătaru, pentru că am dorit să păstrez puțin spațiu pentru a ilustra ceea ce se poate numi "tradiția prost înțeleasă". Tradiția poate fi fecundă și stimulativă atunci cînd este ***trans-mutată*** în condițiile sensibilității contemporane, dar ea poate fi contraproductivă, stagnantă, atunci cînd este ***transplantată*** ca atare. Un caz excelent pentru a ilustra această situație este volumul de "versuri" ***Brazde și sigilii*** de Florin Grigoriu, apărut recent la editura ***Destine*** din București. Cele două cicluri, ***Prin țara de cuvinte*** și ***Doine***, reunesc însăilările lirice cu intenție patriotică, intenție compromisă tocmai de slaba calitate a lucrului poeticesc. Versificări de pe vremea lui Bolintineanu pe o tematică conformistă. Rezultatul este acesta: "Cine-și are țara-n suflet,/ Nu se biruie la greu./ Vede steagu-i cum se-nalță/ Către Soare tot mereu". Sau: "Cu mîinile de foc cuprinse/ Purta-vom steag spre ape vii,/ Celor ce sfinte-s ale țării/ De obște vreri, de cununii". Sau, în sfîrșit: "Pe cîntec-izvor/ Stă Țara Românilor/ De sine Stăpînitor, / Țară-a Vitejilor". Țară, steaguri, ape, cununii, sentimente nobile. Din păcate, compromise de slabele mijloace pe care "poetul" le are la dispoziție. Se confirmă o dată mai mult că drumul spre iad e pavat de intenții frumoase... Mă întreb dacă n-ar trebui adoptată o lege care să protejeze patria și strămoșii de asemenea batjocuri bine-intenționante. După cum se vede, nu ne mai putem baza numai pe bunul simt, despre care Descartes credea că este împărțit democratic tuturora! ■

UNGHIUL DE TRAGERE

Ultimul Păunescu

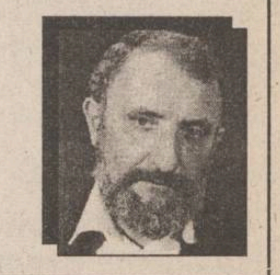

Val CONDURACHE

N-am știut că Adrian Păunescu își difuzează cenaclul "Totuși iubirea", la oră de maximă audiență și la sfîrșit de săptămînă, pe postul național de televiziune. PSM nici nu mai are nevoie de campanie electorală: și-o face pe banii noștri, prin vicepreședintele său, într-o emisiune care seamănă ca două picături de apă cu spectacolele cenaclului "Flacăra" și nici măcar cu acelea din anii '80, care mai aveau bună-cuviință și în care poetul dădea tinerilor sentimentul că se pot bucura de un grăunte de libertate. Nu. "Totuși iubirea" este opera ultimului Păunescu, cel de dinainte de "suspendare", pe care-l mai urma din inerție și derută, din nevoia de a se defula o puștime debusolată, alungată din cluburi și discoteci. Păunescu își asumase misiunea istorică de a ține sub control revoluționar instinctele școlarilor bezmetici, picurîndu-le, între două melodii de dragoste, ideologia fanatică a statului comunist și cultul pentru dictatorul Ceaușescu. Stadioanele se umpleau cu o gloată care-și pierdea identitatea, iar poetul își hrănea viermele vanității nemăsurate, stăpînind cu glasul lui de stentor mulțimea. Tînărul Păunescu, în care tinerii vedeau o autoritate morală și un guru al libertății, a fost înghițit încet-încet de celălalt Păunescu, pe care mulțimea l-a scuipat în plină stradă, în seara zilei de 22 decembrie 1989. Printre tinerii care-l înghesuiseră în dreptul Ambasadei SUA se numărau și mulți dintre foștii lui cenacliști. Să le fi luat revoluția mințile? Pînă și Adrian Păunescu știe că nu este așa. Ultima lui imagine de dinainte de revoluție era a unei slugi trimisă puțin în dependințe, alungată din salon ca să-și aducă aminte cine este stăpînul și cine sluga. El nu a făcut disidență, deși s-a lăudat cu asta atunci cînd i-a convenit. El a făcut doar penitență, pentru obrăznicia de-a se compara cu stăpînii, de a rîvni la puterea lor.

Păunescu a pierdut admirația fanatică a tinerilor, și-a irosit capitalul literar pe care-l cîștigase cu cîteva texte incendiare, și-a îndepărtat colegii de breaslă, care-l iertaseră pentru multe păcate grație talentului său. Din el nu mai rămăsese decît un biet oportunist, un cîine de pază, lăsat din cînd în cînd să mai muște ca să nu piardă antrenamentul. Acoperit cu dispreț, el s-a retras într-o publicistică de uz personal, ținîndu-și orgoliul treaz cu pagini găunoase tipărite în "Vremea" și "Totuși iubirea". Scuturat de toate podoabele lui, justițiarul de altădată a început să-i apere pe cei pe care, altădată, se lăuda că-i înfruntă.

Înaintea alegerilor din 1992, dl Mihai Tatulici i-a oferit, pe tavă, o sărbătorire televizată "în fals". Într-o emisiune de cîteva ceasuri, poetul a avut ocazia să se desfășoare ca altădată; împlinea, nu-i așa, 50 de ani. Spectatorul naiv și iertător s-a arătat dispus, la doi ani și ceva de la revoluție, să-l lase pe Adrian Păunescu să se întoarcă la literatură. În definitiv, talentul nu i-l poate lua nimeni, iar doi ani de prohibiție publică sînt destui pentru un om care, la urma urmelor, a lingușit puterea comunistă, dar nu s-a aflat în structurile ei. Lămurit de caracterul poetului, spectatorul s-a consolat cu versurile lui. Numai că poetul nu împlinea 50 de ani, ci 49. Inițiativa d-lui Tatulici și generozitatea Televiziunii începeau să devină suspecte. Puțini au făcut însă legătura între emisiunea de la mijlocul lunii iulie și alegerile din septembrie 1992, cînd poetul Adrian Păunescu s-a ales deputat pe listele PSM. De n-ar fi fost emisiunea d-lui Tatulici, ar fi trecut PSM pragul de 3% care-i permite accesul în Parlament? E o întrebare la care nu se poate răspunde, dar care poate fi repetată de cîteva ori, pînă ne intră în cap.

Acum, atît PDSR cît și CDR sînt interesate de ridicarea pragului electoral la 5%. Cu toate eforturile pe care le-a făcut pentru a-și apropia electoratul muncitoresc, PSM poate fi îngrijorat, mai ales după desprinderea grupării Mohora și după înființarea PS. Și iarăși Televiziunea vine în întîmpinarea lui Adrian Păunescu, oferindu-se generoasă cenaclului "Totuși iubirea", pe care l-am urmărit de la cap la coadă și nu din masochism (imaginile mi-au dat frisoane: mi s-a părut că a dispărut doar dictatorul, dar că în rest trăiesc coșmarul din urmă cu șase ani), ci ca să-mi fac o idee despre alegerile parlamentare din 1996. Iar lucrul pe care nu pot să-l înțeleg, sub nici un motiv, e cum de s-a putut ca CDR, reprezentată în Parlament de aproape 20 de scriitori și oameni de cultură, să cedeze Puterii Comisia pentru cultură și audiovizual, lăsînd în brațele guvernanților Ministerul Culturii și Televiziunea Română. ■

P.S. O echipă de depanatori de la ELECTRON M BIT a remediat defecțiunile de la instalația de transmisie prin cablu, în seara zilei de luni. Pagina cu articolul meu era deja închisă, cînd am dat telefon la ***"Monitorul"***, pentru a face această precizare. Îi aștept pe cei de la ELECTRON M BIT să fie serioși în continuare.

VIAȚA CETĂȚII

Pe 1 octombrie, va avea loc deschiderea stagiunii Operei Române din Iași, cu un spectacol de gală de operă și balet

Dorin POPA

Ieri, a avut loc o conferință de presă, organizată de conducerea Operei Române din Iași, cu prilejul apropiatei deschideri a stagiunii. La conferință au participat dirijorul Corneliu Calistru, directorul Operei, Dan Gâdei - director economic, Anda Tăbăcaru - regizor și Vasilica Stoiciu-Frunză, secretar muzical.

Spectacolul de gală de operă și balet, cu care va debuta noua stagiune a Operei Române din Iași, îi va avea ca protagoniști pe celebrii Maria Slătinaru-Nistor și Ionel Voineag. Spectacolul va fi dirjat de Leonard Vasiliu. Imediat după deschidere, pe 5 octombrie, va fi oferit publicului ieșean Spectacolul de balet susținut de Balet Theater din Hagen.

Regizoarea Anda Tăbăcaru s-a oprit în special asupra spectacolului ***"Cosi fan tutte"*** care va avea premiera, sub conducerea sa, pe 7 octombrie. ***"Cosi fan tutte"*** nu a fost, pînă acum, niciodată montată la Iași, fiind o operă pretențioasă ca muzică și concepție regizorală. Apoi, Opera din Iași va pleca, între 12 octombrie și 17 noiembrie '95, într-un turneu în Italia cu ***"Boema"*** și ***"Traviata"***.

Dar, înainte, pe 11 octombrie, ***"Traviata"*** va putea fi văzută la Iași, în regia lui Giuseppe Virgilia (Italia).

Celelalte spectacole, care vor urma, vor constitui subiecte pentru articole. Ieri, la conferința de presă, au revenit mereu în discuție multele și marile probleme de natură financiară cu care se confruntă Opera Română din Iași. "Nu putem plăti transportul extern, pentru că nu avem posibilitatea legală de a plăti în valută. De aceea, mari artiști ai lumii, care ar dori să vină la Iași, nu o pot face. Nu putem aduce decît cîntăreți de valoare medie. Placido Domingo, care a fost la București, a venit în România datorită relațiilor de prietenie cu românii, nu pentru că a fost plătit corespunzător", a spus directorul Operei din Iași, dirijorul Corneliu Calistru.

D-na Vasilica Stoiciu-Frunză a ținut să accentueze că nu se poate face artă pe principiul muncii patriotice de care românul, în special, este sătul.

Toți cei prezenți la conferința de presă și-au exprimat insatisfacția de modul în care este tratat artistul de către guvernarea actuală. Corneliu Calistru a declarat că nu dorește să facă orice fel de act artistic, nu acceptă să coboare ștacheta valorică, din cauza insuficiențelor financiare. Domnia sa crede că guvernanții noștri se dezinteresează financiar de artiști pentru că, oricum, această categorie socială muncește din pasiune. Dar numai cu pasiune nu se poate trăi omenește. Demnă de reținut este și remarca doamnei Vasilica Stoiciu-Frunză care spunea: "Noi nu ducem lipsă de idei și de talent, noi ducem lipsă doar de mijloace financiare".

Dirijorul Corneliu Calistru își dorește ca, pe lîngă Festivalul anual de la Iași, să se desfășoare și un important concurs de canto. Faptul că la Iași sînt acum mulți tineri soliști de operă și tineri care absolvă școala de balet este considerat benefic pentru Opera din Iași, dar se pune problema dacă aceștia au posibilitatea să rămînă și să lucreze în țară cu satisfacții.

Toți cei care au susținut ieri conferința de presă și-au exprimat în mod constant îngrijorarea pentru condiția materială precară pe care Guvernul României o oferă artiștilor. ■

BREVIAR PLASTIC

Un top al aparițiilor pă post...

Val GHEORGHIU

Vizită de lucru în producție. Dată imediat ***pă post***. Prima reacție-i de stupoare: cum e posibil ca, după o răsturnare ca cea din '89, să vedem iarăși scene bucățică-ruptă cu cele de care credeam că ne-am despărțit pentru totdeauna? Iată că-i posibil, ne zicem noi într-a doua reacție. Prezidenții de republică au cam aceleași gusturi, chiar dacă unul a tras la șaibă, altul a pingelit, al treilea s-a est-inginerit intensiv. Dacă nu e regizată sceneta cu bățul care-i arată prezidentului macheta, cum stau realizările, nu e bine. Nu dă bine, cum se zice. Dar, la urma urmei, e oare doar chestiune de gust? Credem noi, naivii, că-i. La mijloc e o bine-pusă-la-punct înscenare, de proveniență răsăriteană, cu ajutorul căreia regimul comunist de la noi, a reușit, prin insistentă perfidie, să îndoape, aproape jumătate de secol, mulțimile aduse la ordin. Nu contează că mai nimeni n-a crezut, nu crede în astfel de scenete cinic-mincinoase, totu-i să meargă dopajul. Dar cum, ne întrebăm, după '89, populațiile acestea carpato-dabubiano-pontice nu s-au trezit, nu s-au dezmeticit, nu-și dau seama că sînt, în continuare, duse de nas? Răspunsul îl au tot manipulatorii. Eu știu bine că au de-a face, încă multă vreme de-acum încolo, cu soiul de profitabil melanj: ignoranță, obediență, lehamite, șiretenie, atît de operativ în durată pentru individul de-aici, de la răscrucea imperiilor. De care însă nici o forță politică tradițională românească nu s-a servit cu atîta cinică îndemînare. Dar... să vedem, diseară, ce ne mai arată bățul ***pă post***. De nu sucombăm, pîn-atunci, de nerăbdare.

Ați văzut, cred, cum arată stadionul din Ghencea cînd Steaua joacă un meci mare. Cum a fost, să zicem, cel cu Glasgow. Zone întregi din tribune sînt colorate kaki: acolo se află galeria de bază a steliștilor, mii de răcani scoși din garnizoanele Bucureștilor și puși să urle. Sinistru! Mai arătați-mi o imagine ca asta, pe mapamond, vorba cuiva, și nu mai spun nimic. Mă rog! poate prin Irak, pe undeva, sau pe la Moscova, știu eu... Văzînd imaginea cu tribunele kaki, îți trec prin minte pelicule celebre, cu meciuri crude între deținuți și cu suporteri din aceeași categorie, totul sub ochii caraliilor. Dar vă întreb: are nevoie o echipă de talia Stelei de așa imagine în lume? Imaginea nu-i la urma urmei numai a unei echipe care, fie vorba între noi, ca și surata ei, Dinamo, n-a vrut nici în ruptul capului, în '90, să renunțe la glorioasa firmă de inspirație sovietică. Dar să nu ne mai mirăm și să nu ne mai întrebăm atîta. În fond, echipa națională nu e antrenată de un om, capabil, nici vorbă, care, de ce oare?, ține morțiș să apară, din cînd în cînd, ***pă post***, în uniformă de general? Un-doi, un-doi, un-doi...

Un concitadin (vocabula lui, chiar). Și, bietul de el, din fauna cetății. Ține, de vreo treizeci de ani, să i se spună romancier. Și, na! i se spune. Scoate cîte-un roman pe an, încît biblioteca lui (de-acasă, nu cea în care lucrează) e plină doar de propriile-i cărți (un fel de perfide fișe de cadre, probabil pentru uzul "serviciilor" vechi și noi). Exegeții au stabilit că nota de irefutabilă originalitate a cazului stă în convertirea defectului de vorbire, de care-i atins industriosul romancier, în stil. Mai pe șleau, bîlbîiala din vorbire e și bîlbîiala din scris. Un confrate romancier, vrînd să fie rău cu orice preț, a zis, la o șuetă în Metro Pizza, că omul e-atît de bîlbîit, încît și-n poze iese bîlbîit. Asta-i, de-acum, curată e...e...exagerare, nu?

Finala Turneului Internațional de Tenis de la București i-a prilejuit unei reporterițe sportive tv, cu aer de subretă curățică, regalul unor declarații de o gîdilitoare inteligență. De-abia oferise Muster mingea victorioasă publicului, că midineta tv a și trecut cu microfonul pe sub nasul activiștilor și miniștrilor pedeseriști, veniți se-nțelege, de dragul sportului alb, nu de-al, puah! propagandei. Conectați la sursa de curent cotrocenist, rotofeii amatori de sport au dat drumul la bandă și au grăit, in corpore, de imaginea României în lume, din America-n Bangladesh, îmbunătățită, iată, și de anvergura turneului tocmai încheiat. Vă închipuiți ce felicitări a primit subrețica de la colegii ei, Stoica, Pumnea, Graur și compania, pentru ineditu-i "material". Dar... bombă: Muster însuși, occidentalul carevasăzică, eroul turneului, la conferința de presă ce a urmat finalei, a atacat, în cel mai delicat idiom vadimist, pe tenismanii yankei care nu-i lasă, imperialiști hrăpăreți cum îi știm, pe europeni, să fie ei cei mai mari în lume. Da, zău!

Mai fac și băieții din camarilă gafe, nu le iese totul perfect. Chiar în momentul cînd prezidentul punea piciorul pe scara avionului pentru New York, formațiunile de șoc ale Parlamentului aruncau în dezbatere articole din codul penal care, sub varii pretexte de ultraj, amenință cu ani de pușcărie pe gazetarii care vor spune adevărul despre matrapazlîcurile regimului. La mapa cu mesaje a prezidentului se mai adaugă, deci, și tiribomba asta democratică. Teribil se va amuza președintele Clinton cu ea, nu credeți?

În topul aparițiilor ***pă post***, un loc fruntaș îl ocupă preacuvioșii. De la vlădică la bombeurile cu scîrț duhovnicesc. Busuioacele-aghezmuite merg mînă-n mînă cu balcaniada inaugurărilor. Sfințiri de birturi, de statui, de sereleuri și de sereiuri, de antrete, de băi, de balamucuri, de cazărmi, de iazuri, de colective, de private. Prea cuvioșii sînt teribil de fotogenici, ei știu să facă frumos și la busuioc, și la cameraman. Dar, mă rog! avînd în vedere că jumătate de secol, ucigă-l toaca și-a băgat coada-n toate astea...

Mă-ntîlnesc cu M. Îl întreb, ca de fiecare dată, ce mai face unchiu-su Costache. Știu c-a dat de mult în mintea copiilor, iar M., de cîte ori mă vede, îmi mai spune cîte una de-a lui Costache. Ce-mi spune-acum: Ne-așezăm tot familionul, seara, în fața televizorului, și ne tot uităm; unchiul Costache s-așează și el, dar cu spatele la ecran, deci cu fața la noi: dacă noi ne strîmbăm, se strîmbă și el, dacă noi rîdem, rîde și el. Ei, ce spui? ■

AZI A APĂRUT

BOMBA DE CAUCIUC — Publicație de expresie moldovenească și circulație națională

DIN SUMAR:

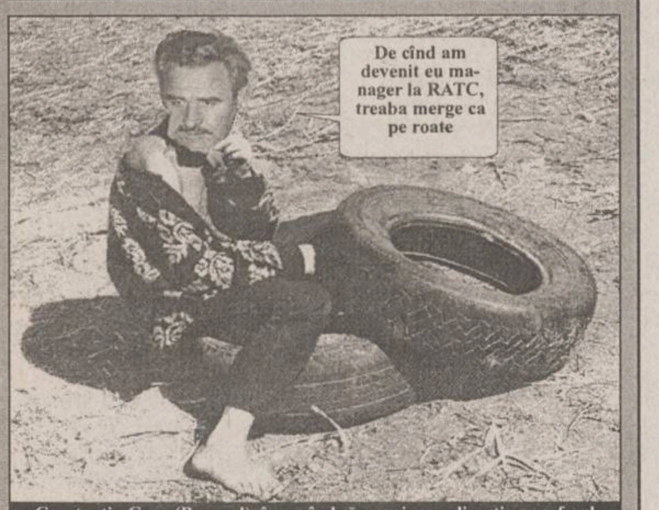

Constantin Cuza (Baronul), încercînd să angajeze o discuție cu șoferul

Domnul Adrian, satisfăcut că pînă la alegeri nu se mai mărește povara veniturilor parlamentarilor

Președintele de Partid Vadim, ajutat să evadeze din coaliția guvernamentală de către flacăra oxiacetilenică Anghel Patriot

Vă prezentăm rezolvarea pozelor apărute în numărul de ieri. Pentru informații suplimentare, umflați de urgență BOMBA DE CAUCIUC

CARNETUL ZILEI

VREMEA

6° – 19° C

Vremea va fi răcoroasă seara și dimineața, dar predominant frumoasă ca aspect. Cerul va fi variabil, iar cu totul izolat și trecător este posibil să plouă. Vîntul va sufla slab la moderat, din sector sudic, cu unele intensificări de pînă la 50-60 km/h. Temperatura aerului va înregistra valori minime cuprinse între 6° și 8 ° C, iar maxime între 17° și 19°. **(Cristina Mariána DASCĂLU - Centrul de Prevedere a Vremii Bacău)**

CALENDARUL CREȘTIN-ORTODOX

✝ Sf. ap. Marcu; sf. mc. Calistrat și Epiharia; sf. ierarh martir Antim Ivireanul

FARMACII DE GARDĂ

Farmacia nr. 2, Piața Unirii (tel. 116029)

SPITALE DE GARDĂ

Spitalul "Parhon" (tel. 140337):
Clinica a IV-a Medicală,
Clinica a II-a Chirurgie,
Clinica a II-a Obstetrică.

TELEVIZIUNEA NAȚIONALĂ

TVR 1

7,00 TVM. Telematinal ■ 8,30 La prima oră. Actualități; Puncte cardinale; Desene animate; Revista presei; Maxima zilei ■ **9,20 Film serial (r): Santa Barbara** (SUA), ep. 241 ■ 10,05 Moda pe meridiane. Documentar (NBC Super Channel) ■ 10,35 Videocaseta muzicală. ■ 10,50 Videolexicon. Școala la începuturi; Scheii Brașovului; Ștergare populare; Șmirghel; Gheorghe Șincai ■ **11,50 Film serial (r): Iubiri amăgitoare** (Venezuela), ep. 26 ■ 12,40 Desene animate: Costa (CFI) ■ 13,10 1001 audiții. Opera Națională Română în Anglia (III) ■ 14,00 Actualități ■ **14,10 TVR Iași.** Est Meridian ■ **15,05 TVR Cluj-Napoca.** Jurnal; Onor la tricolor! Rubrică de informare și educație ostășească; Cîntec transilvan: solistul Petre Petrușe; Camera de gardă: Asistența medicală rurală în județul Cluj; Radiografii în actualitate, talent și exigență la Fîntîna Dansului din Köln ■ 16,00 Actualități ■ 16,10 Magazin internațional: Vară macedoneană; În oglinzile Ohridului; Amintiri despre Nichita Stănescu cu poetul Ante Popov; Monumentele Macedoniei; Muzică; Tradiții culinare ■ 17,00 Alfa și Omega. ■ 17,45 De la lume adunate... Ansambluri folclorice de peste hotare în România. ■ 18,15 Desene animate: Apărătorii pămîntului ■ **18,45 Cupa Campionilor Europeni la baschet feminin: ACRO București - Kozacika Kazalik** (repriza a doua). Transmisiune directă de la București ■ 19,30 Film serial: Fata și băieții (Franța, 1994), ep. 101 ■ 20,00 Actualități. Buletin meteo ■ 20,30 Film serial: Dr. Quinn (SUA, 1994), ep. 69 ■ **21,15 Liga Campionilor la fotbal: Juventus Torino - Steaua București.** Transmisiune directă de la Torino ■ 23,20 Actualități ■ 23,40 Confluențe. Vocația sacrului la Eminescu (I). Invitat: Tudor Nedelcea ■ 0,10 Întîlnirea de la miezul nopții. Informații din viața și activitatea grupurilor rock românești și internaționale; Noutăți discografice; Sport-star; Studio rock; Metal-mania; Succese hard, heavy, speed, thrash și deathmetal, la cererea telespectatorilor ■ 0,50 Jazz-Fan. "Albiter Blues Company" la Coca Cola Super Blues Festival, București '95.

TVR 2

7,00 La prima oră. Știri ROMPRES; Buletin meteo; Gimnastica de dimineață; Informații utile; Desene animate (I); Autografe muzicale; Trei minute pentru sport; Cronica șoselei; Unde mergem?; Simezele orașului; Avocatul casei; Dedicații muzicale; Ce spun astrele?; Calendar; Desene animate (II); Actualități; Puncte cardinale; Maxima zilei ■ 9,20 Ora de muzică. Integrala capodoperelor ■ 10,05 Magazin-satelit. Panoramic european: Program TV prin satelit pentru kurzi; Eșuarea reformei agrare în Bulgaria; Falimentul societății de navigație pe Dunăre; Rasism în Marea Britanie; Turneul circului canadian; Adevărul despre Katyn, ep. 1 (Deutsche Welle); Dimensiuni sociale (II): Implicațiile emoționale (Worldnet USIA) ■ 11,30 Desene animate: Apărătorii pămîntului ■ 12,00 Gong! (r) ■ 12,30 Concertul corului "Preludiu", dirijat de Voicu Enăchescu în Festivalul Internațional "George Enescu" ■ 13,00 Ala-Bala-Portocala. Desene animate; Muzică; Jocuri ■ 13,50 Ciclul de filme cu Bruce Lee și alți maeștri ai artelor marțiale: Secretul lui Bruce Lee (Bruce Lee Lee's secret). Premieră pe țară. Cu: Bruce Lee, Ho Chung Tao ■ 15,25 De lingua latina ■ 15,55 Desene animate: Noi povestiri din orașul cu palmieri (Japonia) ■ **16,20 Film serial: Pasiuni secrete** (Columbia, 1992), ep. 56 ■ 17,05 Mini-Eco. Emisiune de educație ecologică. Dunăre... drum fără pulbere! ■ **17,45 Film serial: Iubiri amăgitoare** (Venezuela), ep. 29 ■ 18,30 Emisiune în limba maghiară. ■ 20,00 Pro Memoria. Adevărul despre "Sumanele Negre" (II): Dumitru Steanță ■ 20,30 Turist-Club. Toamna se numără... turiștii! Considerații la sfîrșit de sezon estival; Trasee de septembrie; Contrasens... în turism ■ 21,00 TVM. Mesager ■ 21,30 Tradiții. Muzeul "Astra" din Sibiu la 90 de ani ■ **22,00 Film serial: Santa Barbara** (SUA), ep. 244 ■ 22,45 Un secol de cinema: Spectacolul Institutului American de Film, în onoarea lui David Lean, a 18-a ediție, 1990 ■ 0,15 Muzica e viața mea! Pagini de popularitate. ■ 0,45 Instantanee franceze. Misterul măștilor africane; Colecție de mode; Artă italiană la Paris; Signée Croisette; Yves Montand (CFI).

TELEVIZIUNI LOCALE

TVR IAȘI

Pr. I, orele 14,10-15,05 Est Meridian Magazin: Note, știri și reportaje din Moldova ■ Estudiantina: Vacanța pe ultima sută de metri ■ La porțile dorului: Popas folcloric în Vrancea ■ Radiografii economice: Situația societăților aflate sub supravegherea guvernului ■ Vedete în recital: Compact ■ Videoclipul emisiunii.

EUROPA NOVA

10,00 Infonova ■ 10,15 Mati Nova ■ 11,20 Reporter Europa Nova (r) ■ 11,35 Starea de veghe (r) ■ **11,45 "Mai presus decît dragostea"** (f/r) ■ 13,15 Vitralii (r) ■ 13,30 Pași pe orizont - Kamciatka (r) ■ 16,00 Euromusic ■ **16,20 "Polițiștii"** (s., SUA). Ep. 6 ■ 16,40 Pagini de călătorie - Paris ■ 16,45 Pulsul planetei ■ 17,15 Desene animate ■ 17,45 Schimbătorul de viteze - emisiune de tineret. ■ 19,00 Infonova ■ 19,40 Dura lex - emisiune pe teme juridice. Pensiile și pensionarii; Corespondențe juridice. Invitat, avocat Valeria Țuțuianu ■ 19,55 Videoclip '95 ■ **20,30 "Prințul își caută o soție"** (f., SUA; regia John Landis; cu: Eddie Murphy, Arsenis Hall). O nouă întîlnire cu Eddie Murphy, într-o savuroasă comedie despre un prinț aflat în căutarea fetei visurilor sale. O va găsi el oare? ■ 22,00 Infonova ■ **22,15 Un secol de cinema** - Un samurai al cinematografiei: Akira Kurosawa: "Cei șapte samurai" (prod. Japonia; regia Akira Kurosawa; cu: Toshiro Mifune, Takasi Simura, Daisuke Kato)

TELE'M

7,00 Matinal Tele'M ■ 7,30 Întoarcerea la Auschwitz (do) ■ **8,30 Cele două doamne Greenvilles** (f., p.I). Regia John Erman; cu: Ann Margret, Claudette Colbert, Stephen Collins. Un excelent film artistic despre viața a două femei, inspirat din romanul lui Dominick Dune. ■ **10,00 Răzbunarea** (s/r, ep. 149) ■ **11,00 Cele două doamne Greenvilles** (f., p. II) ■ 12,30 Închiderea emisiei ■ 17,00 Sălbatica Arctica (do, p.I) ■ 18,00 Total M știri ■ 18,20 Muzică și publicitate ■ 18,30 Telemedicina - emisiune realizată de dr. Liliana Păsărin ■ 19,00 Documentar Worldnet: Să trăim sănătoși; Ciuma bubonică, hepatita, SIDA - transmitere și căi de prevenire ■ 19,30 Fără a doua șansă (do) ■ 20,00 Desene animate ■ 20,30 Răzbunarea (s, ep. 150) ■ **21,30 Corabia morților** (suspans). Regia Albin Rakof; cu: George Kennedy, Richard Krenna, Nick Mancuso. După naufragiul navei lor, opt oameni plutesc în mijlocul oceanului, înconjurați doar de întuneric. Epuizați și fără nici o speranță de salvare, zăresc o corabie, în care reușesc să urce. Aici își dau seama, înfricoșați, că sînt singurii călători. Teama crește tot mai mult cînd descoperă că este corabia "Steaua însîngerată", dispărută cu tot cu echipaj în urmă cu 20 de ani. Există scăpare din acest coșmar? ■ 23,00 Copiii Kung-Fu (karate).

TELEVIZIUNE PRIN SATELIT - RECOMANDĂRI

M6

■ 13,00 Ce vrăji a mai făcut nevasta mea? (s): "Darrin vanitosul"
■ 18,30 Manechin de clasă (s): "Crăciun periculos"
■ 20,00 Raven (s): "Discipolii zorilor"
■ 21,40 Parfum de crimă (f). Regia Bob Swaim; cu: Agnes Soral, Tim Matheson, Lysette Anthony. Nick Mathews, împreună cu soția lui conduc o înfloritoare societate americană de cosmetice al cărui nou parfum "Sylvana" cunoaște o lansare promițătoare...
■ 23,35 Obsesie vinovată (f). Regia Sylvia Hoffman; cu: William Devans, Jeri Lynn Ryan, Michelle Abrams. Dawn Smith și sora sa, Shari, sînt foarte legate. Shari o admiră într-atît pe sora ei, încît o îndeamnă să participe la toate concursurile de frumusețe...

TF1

■ 8,30 Disney-club de miercuri. Magazin pentru tineri.
■ 15,30 Club Dorothée. Magazin pentru tineret. Din sumar: 21 Jump Street - Vagabondul - Parker Lewis; Croaziera dragostei: "Ochii iubirii"; Jocuri; Cadoul clubului; Numărul cel bun
■ 21,25 Fotbal. Liga Campionilor Europeni. În direct de la Atena; Panathinaikos F.C. (Grecia) - F.C. Nantes (Franța)
■ 23,25 Rezumatul celorlalte partide din cadrul cupei UEFA
■ 1,10 Ushuaia (mag.). Din sumar: "În împărăția ghețurilor": "Ice Boat" - un vas ciudat care se deplasează pe patine, foarte rapid și ușor de manevrat; "Noaptea arctică"; "Vîrful globului terestru"; "Religia frigului"

France 2

■ 9,35 Tequila și Bonetti (s): "Un reverend foarte special"
■ 14,45 Bună ziua galere (f). Regia Caroline Huppert; cu: Guy Marchand, Nancy Brilli, Eva Grimaldé. Nimic nu mai merge bine între Antoine și Marie, după 15 ani de viață comună. Dar cum să procedezi cînd nu te mai suporți, păstrînd totuși afecțiune unul pentru celălalt, cum să faci ca Remi și Adèle să suporte separarea?
■ 18,40 Generația muzicii (s): "Accident de motocicletă"
■ 21,55 Iubire trădată (f). Regia Bruno Carrière; cu: Jacques Frantz, Anne Teyssèdu, Gary Fercot. Marlène, Arthur și Bertrand caută în zona vecină orașului Villeneuve un loc liniștit pentru un picnic. Patrick recunoaște în Marlène pe mama purtătoare a copilului său și al soției Hortense, care murise cu zece ani în urmă...

Pro 7

■ 10,35 Funny Lady (f. muz., SUA 1975), regia Herbert Ross, cu Barbara Streisand, James Caan, Omar Sharif. La începutul anilor '30, Fanny Brice se află în punctul culminant al carierei sale. Se căsătorește cu producătorul Billy Rose, cu toate că nu-l poate încă uita pe fostul ei soț...
■ 19,00 Toți sub același acoperiș. Jaf bancar împreună cu tata (s. co., SUA, 1990), cu Jo Maria Payton-France, Reginald Veljohnson
■ 19,30 Roseanne. Totul despre Rosey (s. sp., SUA 1994), cu Roseanne Barr, John Goodman
■ 21,15 Salvarea din iad (Movie TV, SUA 1991), regia Carl Schultz, Cybill Shepherd, John Waters, Peta Toppana. Cambodgia 1979. Împreună cu șapte copii orfani; sora medicală Karen Parsons încearcă să părăsească țara, o întreprindere mai mult decît riscantă, în care este ajutată de căpitanul Steve Hannah...

SAT 1

■ 10,00 Cannon. Cobaiul (s.p., SUA, 1972); regia Allen Reisner; cu: William Conrad, Vera Miles
■ 16,00 Nava spațială Enterprise. Generația următoare. Operația (s. SF, SUA, 1992); regia Chip Chalmers; cu: Patrick Stewart, Jonathan Frakes
■ 21,15 Clanul Annei Voss (partea a VII-a) (f., Germania, 1995); regia Herbert Ballmann; cu: Maria Schell, Horst Buchholz, Timothy Peach. Robert se oferă să reprezinte interesele Annei în concern, astfel încît ea să poată acționa hotărît împotriva neregulilor, dar firma este deja prea prinsă în vîrtejul afacerilor ilegale...
■ 0,00 Martorul ocular (thriller, SUA, 1980); regia Peter Yates; cu William Hurt, Sigourney Weawer, Cristopher Plummer. Pentru a părea interesant în ochii reporterei Tony Sokolow, administratorul Daryll Deever afirmă că a fost martorul ocular al unei crime despre care nu știa nimic, implicîndu-se pe sine și pe Tony într-o intrigă care le putea deveni fatală...

RTL Television

■ 10,05 Clanul din California (ep. 1607)
■ 14,00 Hobby-ul ei este crima. Schimbarea fatală (s.p.)
■ 20,40 Vremuri bune, vremuri rele (ep. 825)
■ 21,30 Liga campionilor
■ 23,20 Highlights cu Franz Bekenbauer și Günter Jauch

RAIDUE

■ 11,45 Vor fi renumiți (telefilm)
■ 18,25 Un medic printre urși.
■ 19,45 Hunter (s)
■ 21,40 Capcană pentru părinți (f.)

Eurosport

■ 10,30 Aventură
■ 14,00 Fotbal. Eurogoluri
■ 17,00 Magazin olimpic
■ 20,00 Magazin de automobilism - Formula 1. Cursele de Mare Premiu
■ 23,00 Campionatele mondiale de ciclism din Columbia. În direct întrecerile pe pistă

LANSARE DE DISC

Librăria "Junimea" și Casa de discuri Electrecord București lansează miercuri, 27 septembrie 1995, orele 18,00, la sediul librăriei, discul de muzică ușoară "Vino să fim doi" a; solistului ieșean Constantin Florescu. Prezintă domnii Vasile Spătărelu, Valentin Ciucă și Mircea Verusi. Autorul va acorda autografe.

TELECABLE

9,00 Deschiderea emisiunii ■ 9,05 Show maraton pentru cei mici ■ 12,00 Film: "Călătoriile lui Guliver" (d.a) ■ 13,45 Film: "Ursul Yogi" (desene animate) ■ 15,00 Film: "The Paper" ■ 16,30 Film: "Cavalerii anului 2010" ■ 18,15 Telecinemateca: "Și caii se împușcă nu-i așa?" ■ 21,00 Film: "Poirot" ■ 22,45 Film: "Line of fire" ■ 0,00 Film: "Vînătoarea dragonului" ■ 1,30 Film: "Corul mortuar".

RADIO NORD-EST

5,30-10,00 Micul dejun. Emisiune matinală de informații și muzică; știri din actualitatea locală, informații utilitare, horoscop, sfatul medicului, informații economice, concursul dimineții, relatări în direct din diferite puncte ale orașului (6,00-6,30 buletinul de știri și programul Actualitatea preluate de la BBC). realizatori: Cătălin Lența și Cătălin Elisei ■ 10,00-14,00 Fir direct. Timp de 4 ore în contact direct cu viața orașului: informații din actualitatea locală, răspunsuri la întrebările ascultorilor, concursuri și muzică. Realizator, Iulia Mihalache ■ 14,00-14,30 BBC: Buletinul de știri și Actualitatea ■ 14,30-18,00 Turnul de control. Cea mai importantă emisiune informativă a zilei ■ 14,45 Paralela Sport ■ 16,30 Puls Nord-Est - reportaje, interviuri, relatări din actualitatea locală și națională ■ 17,30 Financiarul - rubrică de informații economice, muzică ■ 18,00-19,00 BBC: Buletin de știri și Actualitatea ■ 19,00-21,00 Buzduganul de seară. Emisiune de divertisment: muzică și concursuri. Realizator, Daniel Buzdugan ■ 21,00-21,30 BBC: Buletinul de știri și Actualitatea ■ 21,30-22,00 Puls Nord-Est - ediția de seară (știri, reportaje, interviuri, relatări din actualitatea locală și națională) ■ 22,00-24,00 Nord-Est Show. realizatori: Cătălin Elisei și Andi Barbu ■ 0,00-1,00 Exclusiv Jazz. Jazz american, jazz clasic, jazz contemporan. Realizatori: Romeo Cozma și Radu Tepordei ■ 1,00-3,00 Rob Mc Lean Show - Voa Europe ■ 3,00-4,15 Albumul nopții ■ 4,15-5,00 Jazz - Voa Europe ■ 5,00-5,30 Ritmuri de înviorare.

DIN TELEFOANELE, SCRISORILE ȘI AUDIENȚELE ZILEI

Rubricile "Din telefoanele, scrisorile și audiențele zilei" și "Ultimul vagon poștal" au menirea de a asigura un dialog direct între cititori și reprezentanții principalelor instituții publice. În cadrul acestor rubrici cititorii își pot exprima opiniile în legătură cu diverse probleme locale și de interes național. Semnatarii scrisorilor sînt rugați să folosească un limbaj decent și să nu aducă acuzații nefondate.

Redactorul de serviciu răspunde apelurilor dvs. la numerele de telefon 271271 și 172557 la orice oră din zi și din noapte.

■ *Dispariție*

A dispărut ***Gabriela Țebotaru, de 43 de ani din Iași, Bulevardul Chimiei nr. 27, bloc E14, scara D, parter, ap.3,*** după cum ne-a anunțat sora sa, Carmen Zaharia. La data dispariției, 20 septembrie a.c., Gabriela Țebotaru, șomeră, era îmbrăcată cu un pardesiu negru cu glugă, fustă verde închis cu carouri, purta o poșetă neagră. G. Ț. este șatenă, are părul scurt, circa 160 cm înălțime, circa 52 kg greutate. Cei care pot da relații despre ea, sînt rugați să anunțe la telefon 032/271271.

■ *Lunca Cetățuii, un cartier uitat de regiile autonome?*

Cătălina Ailiesei, din cartierul Lunca Cetățuii, bloc 89, scara B, etaj III, ap. 11, ne-a informat că luni, 25 septembrie, din nou nu a avut la robinete apă caldă, deși în program era "zi de apă caldă". Apa rece a curs mai puțin de o jumătate de oră, cu presiune scăzută. Apa, caldă și rece, atît cît a curs în săptămînile trecute, a avut întotdeauna o culoare maron deschis. Menționăm că, în Lunca Cetățuii sînt circa 2000 de apartamente.

Tot Cătălina Ailiesei, ne-a spus că o ilustrată care a trimis-o din țară la Lunca Cetățuii pe 20 august, a sosit la destinație după o lună.

■ *În atenție: circulația rutieră*

Tudor Orheianu, din Iași, str. G. Ibrăileanu nr. 6, ne-a scris, semnalîndu-ne o serie de neajunsuri care se înregistrează în cazul circulației rutiere din municipiul Iași, dintre care am reținut: semaforizarea insuficientă a intersecțiilor din Piața "M. Eminescu", Podu Roș, Tîrgu Cucului. Cititorul nostru propune ca, la trecerile de pietoni din aceste intersecții să se instaleze semafoare identice celor de pe Bulevardul Ștefan cel Mare și Sfînt, din dreptul magazinului "Materna". De asemeni, el consideră că stația de troleibuz din Bucșinescu ar trebui să fie mutată în fața redacției ziarului "Monitorul".

■ *Beznă în strada Luca Arbore*

Stela Ruscanu, din Iași, str. Luca Arbore, bloc 404, scara B, etaj IV, apartament 21, ni s-a plîns că strada sa nu mai este luminată de circa o lună. Prin bezna nopții de pe strada Luca Arbore, femeile, bătrînii, copiii lesne pot să cadă pradă haitelor de cîini vagabonzi.

Interesîndu-ne în legătură cu această problemă, am aflat că RENEL este dispus să refacă instalația de iluminat stradal imediat ce Primăria va acorda banii necesari, iar de la Primărie am aflat că nu s-a dat nici un leu pentru RENEL de peste șase luni.

■ *Cine se ocupă de copacii uscați?*

Vasile Ghoerghieș, din str. Primăverii nr. 19, bloc D2, sc. C, ap. 8, ne semnalează, într-o scrisoare, că pe strada Chișinăului, în dreptul SC "Tepro" SA, sînt o mulțime de copaci uscați. El se întreabă dacă aceștia aparțin întreprinderii ori Primăriei și dacă o persoană particulară îi poate tăia. De asemenea, a văzut copaci uscați și pe strada Primăverii, vis-à-vis de Policlinica Industrială, precum și printre blocurile din acea zonă. El deplînge faptul că acei copaci uscați strică aspectul orașului.

■ *O măsură absurdă*

Aglaia Filon, din Iași, str. Stejar nr. 37, bloc A1, scara D, etaj VII, ap. 4, pensionară, văduvă, s-a prezentat la redacție pentru a ni se plînge că, deși cei doi fii ai săi sînt plecați din decembrie 1994 în Israel, i se pretinde și acum plata cheltuielilor de întreținere ca și cum ei ar locui în continuare în apartament. Aceasta, deși a anunțat la timp plecarea fiilor săi.

După cum ne-a declarat Aglaia Filon, administratorul Ilie Rotaru nu-i șterge pe cei doi fii ai săi de pe lista de plată la întreținere, deoarece nu îi dă voie revizorul Orășanu, maior în rezervă.

■ *Răspuns de la Primărie*

"Urmare a apariției în paginile cotidianului dumneavoastră din ziua de 22 septembrie 1995, a articolelor "Semnale către Primărie" și "Despre iluminatul stradal" în cadrul rubricii "Din telefoanele, scrisorile și audiențele zilei", facem următoarele precizări:

1. Pentru soluționarea problemei pasajelor de nivel de la bariera Ciornei și de la Fabrica de Țigarete, domnul Antonie Lupan trebuie să se adreseze SNCFR, amenajările în cauză nefăcînd parte dintre atribuțiile Primăriei.

2. În ceea ce privește iluminatul stradal din zona Podul de Piatră - Mircea cel Bătrîn, Primăria Iași a făcut demersurile necesare către RENEL, de unde am fost asigurați că defecțiunea a fost luată în evidență și este în curs de soluționare."

Teo POPESCU

ULTIMUL VAGON POȘTAL

Pensii de o jumătate de milion!

Nu-i nici o poantă, nici poveste. E un adevăr și atît. Păcat că prea puțini au nevoie de asemenea pensii! Cine sînt fericiții? Veți afla îndată. Întrebînd un fost securist pensionat recent, ce pensie are, mi-a răspuns cu nonșalanță că a obținut o pensie de 300 de mii. Văzîndu-mă mirat, mi-a spus că e puțin față de munca de la securitate - cea veche, nu cea nouă! Mi-a luat graiul, ce să zic! Apoi am auzit întîmplător de la o rudă a unui colonel din armată, că acesta a ieșit la pensie cu frumoasa sumă de 450 mii. Se vede dar care sînt fericiții! Ce pensie o mai fi avînd un general? Poate o fi secret de stat! Doar din culise se poate afla. După cum se știe pensiile cele mai mari ale civililor se ridică pînă pe la 200 de mii. Ce concluzii putem trage? În zadar ne-am bate capul să înțelegem o legislație atît de originală precum e și democrația noastră. Se pune întrebarea: Constituția prevede privilegii pentru un segment social? Sigur, nu! Deci se constată o încălcare a Constituției. Pentru că majoritatea legilor sînt inițiate de Guvern, ne adresăm atît Guvernului cît și Parlamentului. Deși n-a trecut prea mult timp de la revoluție, ne trezim din nou cu privilegiați. O fi poate prea puternică tradiția. Explicații se mai pot găsi. Întrebarea e: Pe banii cui se plătesc pensii de o jumătate de milion? Sau cine suportă această dărnicie nemăsurată?

Faceți o comparație între un veteran de război, care și-a vărsat sîngele pentru patrie și un ofițer ieșit la pensie, care nici n-a văzut frontul. Ce drepturi are fiecare dintre ei?

Guvernul nu aude aceste întrebări? Cine îndrăznește să critice puterea e un naiv. Pentru dl. Văcăroiu multe critici sînt puerile.

Practica privilegiilor poate duce la convulsii sociale și la frînarea procesului democratic, deoarece se încalcă principiul egalității tuturor cetățenilor în fața Constituției.

Gh. PORUMB, Iași

☎ TELEFOANE UTILE

☎ SALVARE: 961
☎ POMPIERI: 981
☎ POLIȚIE: Inspectoratul Județean Centrala 140720; Dispecerat 146666; Municipiu Centrala 140020 Dispecerat 146840/955 Ofițer de serviciu 146850; Serviciul Circulație - 140070.
☎ SERVICII MEDICALE MOBILE (asistență medicală de urgență la domiciliu): 113130/569, zilnic între orele 7,00-23,00
☎ AGENȚIA C.F.R.: 147673
☎ INFORMAȚII GARĂ: 146333
☎ AUTOGARĂ: 146587
☎ TAXICOM, dispecerat: 953, 146593
☎ AGENȚIA TAROM: 115239
☎ INFORMAȚII AEROPORT: 178126
☎ STAȚII PECO: Baș Ceauș - 176865; Aurel Vlaicu - 175872; Bucium - 132891; Crișan - 112182; Păcurari - 164142; Sărărie - 147480.
☎ A.C.R. - informații utile: 112345, 130177.
☎ DISPECERATE: R.A. Gaz-Metan - 141737; R.A. Apă-Canal - 142451; Renel - 147070, deranjamente - 929; Termoficare - 141956; R.A. Locuința - 112434; Telefoane - Deranjamente - 921; Protecția mediului - 147010.
☎ GARDA FINANCIARĂ: 114065, 112427.
☎ ADMINISTRAȚIA FINANCIARĂ: 143030
☎ NOTARIAT: 147574
☎ TRIBUNAL: 146300
☎ PROCURATURĂ: 212566
☎ CAMERA DE COMERȚ: 117757
☎ CENTRUL MILITAR JUDEȚEAN: 146370
☎ STATUL MAJOR JUDEȚEAN DE APĂRARE CIVILĂ: 147594
☎ HOTELURI: Moldova - 142225; Traian - 143330; Unirea - 142110; Continental - 114320; Sport - 137817.
☎ POLICLINICA CU PLATĂ: triaj informații - 117244
☎ OFICIUL JUDEȚEAN PENTRU PROTECȚIA CONSUMATORILOR: 145392.
☎ LABORATOR ANALIZE "PRO FAMILIA": 230431

REPARAȚII

☎ Tîmplărie - 158588
☎ Rașchetat parchet - 126923
☎ Hidroizolații terase, subsoluri, garaje - 174340
☎ Închideri balcoane - 117512
☎ Sobe, construcție-curățire - 177878
☎ Instalații sanitare - 160164
☎ Reparații mașini de spălat rufe, vase, mașini de uscat, rebobinări motoare - 173204
☎ Frigidere - 251006

Monitorul — cotidian de informații

Str. Smîrdan nr. 5 ■ Tel. 17.25.57; 271271; 271333; 271467 (centrala) ■ Fax 27.04.15
■ Publicitate tel./fax 14.47.76
■ REDACTOR SEF - Dan Radu
■ REDACTOR SEF ADJUNCT - Ovidiu Șimonca
■ SECRETAR GENERAL DE REDACTIE - Marius Cristian

SEFI DEPARTAMENTE:
■ Eveniment local: Toni Hrițac (int. 110)
■ Investigații: Vali Știrbu (int. 110)
■ Eveniment national si international: Cristian Racu (int. 110)
■ Economic: Costel Stroescu (int. 117)
■ Cultură: Dorin Popa (int. 109)
■ Sport: Nicolae Grecu (int. 107)
■ Redactor de serviciu: Constantin Iurașcu (int. 124)
■ Fotoreporter: Constantin Plop
■ Grafică: Lucian Amarii, Daniel Melinte
■ Publicitate: Cristina Labonțu (int. 122, fax 144776)
■ Difuzare: Mihai Tudose (int. 120)
■ Contabilitate: Antoneta Filip (int. 112)

ABONAMENTELE se pot face la orice Oficiu Poștal din țară. MONITORUL figurează în catalogul Presei interne la poziția 838.

NORD-EST PRESS
- agenție de presă -
Str. Smîrdan nr. 5 ■ Tel. 17.25.57; 271271 (centrala) ■ Tel 14.56.10
■ EDITOR: Mona Dîrțu

EDITOR
NORD-EST
Str. Smîrdan nr. 5 ■ Tel. 17.25.57; 27.12.71 ■ Fax 27.04.15
Director general: ALEXANDRU LĂZESCU
Director editor: FLORIN ZAMFIRESCU
Director de marketing: CEZAR CALUSCHI
Director executiv: GABRIEL RUSU

TIPAR OFFSET: MULTIPRINT, Iași str. Sf. Lazăr nr. 49

MONITORUL EXTERN

Culmea tranziției

Albanezii au cumpărat biscuiți englezești vechi de 30 de ani

Peste 16 tone de biscuiți englezești, vechi de 30 de ani și care trebuiau să fie utilizați ca hrană pentru animale, au fost vînduți populației din Albania, a anunțat ieri cotidianul albanez Gazeta Shqiptare, citat de Reuter. Biscuiții fuseseră oferiți în 1994 Albaniei, ca parte a unui ajutor umanitar acordat de Marea Britanie. În loc să fie livrați fermelor zootehnice, biscuiții au fost comercializați de o firmă din orașul Rrogojina. Nu au fost înregistrate cazuri de intoxicație alimentară în urma consumării lor, precizează sursa citată. Întreaga afacere a fost descoperită atunci cînd instituția albaneză însărcinată cu controlul calității alimentelor a dorit să distrugă întregul lot de biscuiți vechi, iar firma care i-a comercializat a fost amendată cu 500 dolari.

Deși a fost bătut măr în prezidențialele din 1992 din SUA

Ross Perrot nu renunță la activitatea politică

Fostul candidat la președinția Statelor Unite, ***Ross Perrot*** **(foto),** a anunțat că intenționează să lanseze ceea ce, în opinia sa, ar urma să devină cel de-al treilea partid politic de importanță națională. El a făcut cunoscut că, pentru moment, caută persoana potrivită care ar urma să conducă acest partid. În anul 1992, Ross Perrot a fost candidat independent la președinția Statelor Unite, fiind însă scos din cursă din primul tur, în cel de-al doilea "calificîndu-se George Bush și actualul președinte, Bill Clinton.

Un interesant sondaj de opinie

Oamenii de afaceri care călătoresc în străinătate se tem din ce în ce mai mult de hoți

Mai mult de jumătate dintre oamenii de afaceri care călătoresc în străinătate în interes de serviciu se tem să nu fie jefuiți, se arată într-un sondaj al companiei de cărți de credit VISA. Potrivit sondajului, cea mai obișnuită temere a oamenilor de afaceri a fost aceea că vor fi înșelați de taximetriști. Dar 59% dintre ei sînt îngrijorați de faptul că pot fi jefuiți, în timp ce 40% se tem de hoții de buzunare. Circa două cincimi dintre oamenii de afaceri care efectuează călătorii în străinătate în interes de serviciu au criticat companiile lor pentru faptul că nu le oferă informații referitoare la securitatea din țările pe care le vizitează. Sondajul a fost efectuat pe un eșantion de circa 800 de directori, manageri și alte cadre de conducere ale unor firme din șapte state europene.

Pentru luare de mită

Un fost ministru francez a ajuns în fața instanței

Alain Carignon, fost ministru francez al Comunicațiilor, a compărut în fața unei instanțe din Lyon, fiind acuzat de corupție. Fostul ministru a respins acuzațiile conform cărora, cît timp a deținut funcția de primar al orașului Grenoble, în anul 1989, ar fi primit mită în valoare de patru milioane dolari pentru a favoriza două companii în obținerea unui contract vizînd alimentarea cu apă potabilă a orașului. Altor șapte inculpați, printre care un fost adjunct al ministrului și foști sau actuali directori ai celor două companii, li s-au adus acuzații similare. Alain Carignon a demisionat din funcția de ministru în urmă cu un an, fiind acuzat de luare de mită, abuz de putere și intimidare a martorilor.

Senatorii americani pun în discuție rolul trupelor SUA în Bosnia

■ *ei propun chiar ridicarea embargoului militar impus Bosniei*

Zece senatori americani, în frunte cu liderul republican al Senatului, ***Bob Dole*** **(foto)**, au ridicat problema trupelor SUA în Bosnia, punînd la îndoială corectitudinea misiunii lor, care va consta în "separarea unui stat suveran și independent în două entități". ***"Vrem noi să expunem viețile soldaților noștri pentru a apăra compromisul principiilor noastre?"***, se arată în scrisoarea adresată de cei zece senatori președintelui ***Bill Clinton***. Prin scrisoare, senatorii cer detalii asupra rolului trupelor americane în implementarea unui eventual acord de pace. Ei doresc să cunoască angajamentele specifice față de aliații din NATO, tipul de trupe ce vor fi desfășurate, implicarea Rusiei și costurile operațiunii.

Congresmenii se întreabă chiar dacă nu ar fi mai bine să se ridice embargoul asupra armelor în Bosnia, pentru crearea unei balanțe militare stabile, evitîndu-se, astfel, desfășurarea a mii de soldați americani în zonă. Administrația Clinton s-a declarat gata să deplaseze în Bosnia pînă la 25.000 de soldați pentru monitorizarea unui eventual acord de pace, după semnarea sa. Dar în scrisoare se arată că acest angajament se va lovi de ostilitatea Congresului, controlat de republicani, mai ales dacă trupele vor trebui să monitorizeze măsuri cărora li se opun musulmanii bosniaci. Ei se întreabă chiar dacă musulmanii vor putea primi arme în timpul acestei perioade de aplicare a acordului, pentru a se putea apăra după plecarea trupelor NATO.

Între timp, în Bosnia, contraofensiva lansată în nord-vestul republicii de sîrbii bosniaci a dus la cucerirea unei părți a teritoriilor pierdute cu circa două săptămîni în urmă în fața trupelor croato-musulmane. Pe de altă parte, la New York, secretarul de stat al SUA, Warren Christopher, urmează să se întîlnească, pentru a doua oară în ultimele 24 de ore, cu miniștrii de Externe ai celor trei părți implicate în conflictul din Bosnia (Serbia, Bosnia-Herțegovina și Croația), în încercarea de a promova un nou acord de pace.

TVR și Televiziunea Rusă au un factor comun

Soljenițîn cenzurat?

■ *invocîndu-se gradul de audiență scăzut, emisiunea lui Alexandr Soljenițîn a fost suspendată din programele televiziunii naționale ruse*

Principalul canal de televiziune din Rusia, Televiziunea Publică Rusă, a hotărît să suspende transmiterea unei emisiuni săptămînale, al cărei principal animator era scriitorul și fostul disident rus *Alexandr Soljenițîn*. În cadrul unui scurt interviu acordat postului de radio BBC, soția scriitorului, Natalia Dimitrovna, a declarat că, în opinia sa, suspendarea emisiunii se datorează faptului că în Rusia ***"nimeni nu dorește să cunoască adevărul"***. ***"Cred"***, a spus Natalia Dimitrova, ***"că, întrucît alegerile se apropie, ei încearcă să elimine toate programele în care oamenii critică situația actuală și mai cred că, în acest sens, soțul meu este primul pe lista lor".***

În ultimul timp, Televiziunea Rusă a suspendat 15 emisiuni. Invitat să spună care sînt motivele suspendării emisiunii prezentate de Soljenițîn, directorul adjunct al TPR, *Alexei Pușkov*, a declarat: ***"Timp de un an, domnul Soljenițîn a avut posibilitatea să-și prezinte opiniile. Săptămînal, timp de 20 de minute, el și-a făcut cunoscute opiniile politice. Președintele Elțîn nu a avut această posibilitate și nici un alt lider al vreunui partid politic. Apoi, Rusia intră în campanie electorală, iar noi sîntem obligați, avînd în vedere că sîntem o societate mixtă, cu o mare participare din partea statului, să prezentăm în fața alegătorilor programele și pe liderii diverselor partide care se vor angaja în cursa electorală".***

Decizia prin care emisiunea lui Alexandr Soljenițîn a fost suspendată poate fi și una de ordin strict organizatoric, dar, totodată, este și o dovadă a cenzurii pe care guvernul actual de la Moscova o mai aplică încă.

La aniversarea a 50 de ani de la înființarea ONU

Statele Unite doresc "o reformă ONU"

■ *mai devreme sau mai tîrziu, Germania și Japonia vor deveni membri ai Consiliului de Securitate*

În acest an jubiliar, ONU împlinește o jumătate de secol de existență. Chiar dacă recentele nereușite ale unor misiuni de pace în Somalia sau în fosta Iugoslavie umbresc ușor strălucirea acestei aniversări, istoria veche de 50 de ani a ONU este totuși, pînă la ora actuală, povestea unei reușite.

Carta ONU a fost elaborată în cursul reuniunii reprezentanților a 50 de țări ale lumii, în istorica Adunare de la San Francisco, din 25 aprilie 1945. În momentul în care fusese întemeiată gigantica instituție, deci în urmă cu 50 de ani, lumea era deja împărțită în două. A urmat faza războiului rece, care, oricît de paradoxal ar părea, nu s-a transformat într-unul fierbinte, mai mult din pricina existenței arsenalului nuclear, decît a eforturilor ONU de menținere sau de impunere a păcii. Ori de cîte ori superputerile s-au înfruntat pe mapamond, în cursul perioadei războiului rece, Națiunile Unite au fost nevoite să adopte postura unui martor pasiv. În cursul conflictelor regionale, așa cum și experiența ultimilor ani o dovedește, superputerile au refuzat, de obicei, să intervină, dacă propriile lor interese nu se aflau în cauză.

Prăbușirea dictaturilor comuniste în Europe de Răsărit a inaugurat o nouă ordine mondială, după cum proclamase solemn președintele american George Bush în toamna anului 1990 și, concomitent, încetarea de facto a războiului rece, cum i-a plăcut fostului președinte sovietic Mihail Gorbaciov să afirme. În fața unei lumi, în care confruntarea dintre ideologii și sisteme a dispărut, dar în care s-a produs reîntoarcerea naționalismului și, pe alocuri, a tribalismului; în care universalismul este subminat de tot mai accentuatele tendințe particulariste; în care pluralismul tolerant amenință să fie înlocuit în anumite zone de ucigașele ambiții ale purificării etnice; în care exacerbarea conștiinței propriei individualități alimentează conflicte culturale latente sau acute, ONU este chemată să facă față unor exigențe, diferite de cele stabilite în urmă cu 50 de ani.

Poate, faptul că ONU se află în plin proces de acomodare cu o nouă ordine sau dezordine mondială este cel care îi determină pe numeroși observatori să dea uitării lipsa succeselor, a performanțelor de menținere și impunere a păcii, realizate de ONU de-a lungul existenței sale. În pofida unor eșecuri, a impresiei de neputință, pe care ONU a lăsat-o în contextul unor conflicte ca cel din fosta Iugoslavie, din Somalia ori din Rwanda, nu trebuie uitate izbînzile ONU, care constituie un instrument de echilibrare sau măcar de atenuare a discrepanțelor dintre Nord și Sud, dintre țările bogate și cele sărace.

Statele Unite au cerut o reorganizare profundă a Națiunilor Unite. Secretarul de stat american, Warren Christopher, a declarat că "Organizația Națiunilor Unite trebuie să-și reducă birocrația și numărul funcționarilor pentru a folosi mai judicios resursele sale limitate". De asemenea, secretarul american a afirmat că "Națiunile Unite și, în special, Consiliul de Securitate vor trebui să răspundă mai eficient noilor amenințări ale proliferării armamentului nuclear, terorismului internațional, drogurilor și poluării". Vorbind în deschiderea sesiunii aniversare a Adunării Generale, Warren Christopher a declarat că Japonia și Germania vor trebui să devină membre permanente ale Consiliului de Securitate.

În România, Liviu Maior a avut o limită

Studenții din Ungaria contestă introducerea taxelor în învățămîntul superior

■ *taxele impuse se ridică la 2.000 de forinți (15 dolari) pe lună, respectiv 18.000 forinți (135 dolari) pe an*

Mai multe mii de studenți din Ungaria au protestat față de introducerea taxei în învățămînt. În ultimii 50 de ani, în Ungaria învățămîntul a fost gratuit, cheltuielile fiind acoperite din bugetul statului. Sprijinul financiar de stat s-a redus însă tot mai mult din cauza situației din ce în ce mai dificile a instituțiilor de învățămînt, dintre care mai multe unități au ajuns în pragul falimentului.

Guvernul de la Budapesta a mai pus și înainte problema introducerii taxelor școlare, însă au izbucnit o serie de demonstrații studențești, ceea ce a determinat guvernul să renunțe la acest proiect. Ideea introducerii din nou a taxelor universitare s-a reluat odată cu elaborarea programului de măsuri economice restrictive. Între organele de reprezentare a intereselor studenților și guvern au început o serie de concilieri, însă acestea nu au dus la rezultatele scontate. În ultima perioadă, pozițiile au devenit rigide. Organizațiile studențești nu contestă justețea taxelor pentru învățămînt, însă ei nu pot accepta decît un model de sistem mai diferențiat al taxelor școlare, în locul actualului model de egalizare a acestor taxe. Studenții nu sînt de acord ca fiecare dintre ei să plătească lunar o sumă de 2000 de forinți (15 dolari). Ei cer totodată dispensă de taxă și burse mai mari pentru studenții care au rezultate bune la învățătură, iar cei cu rezultate mai slabe să plătească taxe mai ridicate.

Afganistan - țara în care femeile nu sînt decît niște umbre

O comisie de evaluare a "Medicins du monde" a vizitat recent Afganistanul. Michèle Barzach, medic ginecolog, fost ministru al Sănătății, povestește călătoria într-un infern rezervat femeilor

Portul voalului este obligatoriu în toată țara. Cele care nu respectă această obligație sînt supuse nu doar dezaprobării generale, ci și unor agresiuni. Majoritatea femeilor poartă "burka" sau "chadri", un fel de togă plisată strînsă pe cap sau cu tocă. Ea acoperă corpul în întregime și nu lasă decît o deschizătură de 10 centimetri lungime și 5 lățime, acoperită și ea de dantelă. Femeile sînt adesea călcate de mașini, din cauza vizibilității limitate. Unele femei își lasă fața descoperită - e cazul celor mai evoluate și a celora din triburile nomade.

În această țară, unde integrismul islamic este tot mai puternic, femeile au devenit niște umbre fără formă. Nu au dreptul să iasă singure pe stradă. Un decret recent le-a interzis intrarea în parcuri. Nu pot lua un taxi singure, iar a întinde mîna sau a atinge un bărbat este o crimă. Dacă ele au făcut mulți ani de școală și au o meserie, trebuie să rămînă celibatare. În același timp, o femeie necăsătorită, fără copii, este exclusă din societate, astfel că e greu să alegi. În spitale, femeile nu beneficiază de aceleași servicii ca bărbații. În multe regiuni ale țării, nu au posibilitatea să fie consultate de un bărbat-medic, iar medicii-femei sînt puțin numeroși, dar asta nu interesează pe nimeni.

Ca în toate țările în curs de dezvoltare, femeile sînt excluse, rănite de la cea mai fragedă vîrstă. La orfelinat, fetele sînt tratate altfel decît băieții. Căsătorite devreme, femeile pot să aibă chiar și douăzeci de copii. Sînt încarcerate pe viață, pentru adulter - este suficient mărturia verbală a soțului.

Astfel, viața este un chin, pentru multe din ele. Sinuciderile sînt numeroase - femeile își dau foc, din disperare. Dacă supraviețuiesc și ajung la spital, doctorii le neglijează.

Sovieticii, după zece ani de război, s-au retras lăsînd în urmă mine, tancuri, camioane, puști, tunuri, rachete, avioane. Aliații de ieri folosesc astăzi armele pentru a lupta între ei. Afganistanul are importanța sa strategică, căci drumul către Asia centrală este tot atît de important pentru Iran cît pentru Pakistan. Afganistanul a devenit unul din marii furnizori de droguri (3.500 tone de heroină, în 1994) și locul de antrenament al teroriștilor de pretutindeni. Înainte de 1978, țara era un model al islamismului liberal; astăzi, ea aparține integrismului islamic, care nu recunoaște egalitatea femeilor cu bărbații, înlocuind "egalitatea" cu "echitatea" și numeroasele ei nuanțe. **(Traducere după "Paris Match", de Mirela ANTONIU)**

Cartelul drogurilor din Cali, un stat în stat

Poliția columbiană a arestat mai mulți lucrători din telecomunicații pentru spionaj

■ *aceștia au fost acuzați de interceptarea convorbirilor telefonice ale poliției*

Poliția columbiană a arestat 11 lucrători din telecomunicații, din orașul Cali, sub acuzația de a fi spionat pentru cartelul drogurilor din acest oraș. Decizia de arestare a angajaților companiei municipale de telefoane a fost generată de primirea, ca mită, a mii de dolari din partea cartelului din Cali, în scopul de a intercepta convorbirile telefonice. Șefii cartelului au putut obține astfel date de pe convorbirile dintre guvern și autoritățile militare locale, putînd scăpa de sub urmărirea forțelor speciale ale poliției și armatei. Cu toate acestea, forțele speciale au reușit să captureze toți șefii cartelului, cu excepția unuia singur, în mai puțin de trei luni. Conform aprecierilor Departamentului American de luptă împotriva Drogurilor, cartelul controla aproape 80% din traficul de cocaină spre Statele Unite.

MIERCURI
27 septembrie 1995
Inclus în nr. 229 (1291)

monitorul Sport

SECȚIUNEA B
SPORT, PUBLICITATE, DIVERTISMENT

Astă seară, în etapa a doua a Ligii Campionilor la fotbal

Vom avea un Lăcătuș pentru lacătul italian?

■ *partida Juventus - Steaua va începe la ora 21.30 și va fi arbitrată de englezul D. Gallagher*

În această seară sînt programate a se disputa partidele etapei a doua din cadrul grupelor Ligii Campionilor la fotbal. Steaua București va juca la Torino, pe stadionul "Comunale" (capacitate 71.000 locuri), împotriva celebrei Juventus, cea mai titrată echipă din fotbalul italian și probabil cea mai în formă la ora actuală din întrega Europă. Este cel mai dificil examen pe care îl are de susținut echipa militară după finala Cupei Campionilor din 1989, împotriva unei alte "mari" din Italia, A.C. Milan. Acest meci (și poate mai puțin rezultatul său final) ne va arăta dacă formația lui Țiți Dumitriu are într-adevăr stofă de mare campioană sau victoria obținută "pe linia de sosire" împotriva Rangersului a fost un simplu foc de paie.

Palmaresul adversarilor Stelei din această seară este de-a dreptul impresionant. Juventus (club fondat în 1897) are în panolie 23 de titluri naționale, 9 Cupe ale Italiei, o Cupă a Campionilor (1985), o Cupă a Cupelor (1984) și 3 Cupe UEFA (1977, 1990, 1992). S-a mai întîlnit de două ori cu echipe românești în cupele europene: în 1967 (turul I al CCE), 1-0 și 0-0 cu Rapid; în 1988 (turul I al Cupei UEFA), 0-1 și 5-0 cu Oțelul Galați.

Partida Juventus - Steaua va începe la ora 21.30, va fi transmisă în direct de TVR 1 și Canale 5 și va fi arbitrată de o brigadă engleză, avîndu-l la centru pe Dermot Gallagher, cel care a condus și partida Polonia - România, din preliminariile C.E. Echipele probabile pentru această partidă:

Juventus: Peruzzi - Torricelli, Porrini, Ferrara, Pessotto - Di Livio, Conte, Del Piero, Paulo Sousa (Deschamps) - Padovano, Ravanelli.

Steaua: Stelea - Panait, Prodan, Doboș, Pîrvu - Gîlcă, Filipescu, Răducan, Ad. Ilie - Lăcătuș, Vlădoiu.

După cum se poate observa, din echipa gazdă vor lipsi Vialli, Lombardo, Marrocchi și Jugovic (cu toții accidentați), iar de la steliști va absenta Militaru, care în partida cu Rangers a primit cartonaș roșu.

Tot în grupa C și tot de la ora 21.30 se dispută în această seară partida Glasgow Rangers - Borussia Dortmund. Înaintea acestor partide, clasamentul grupei se prezintă astfel:

1. Juventus	1	1	0	0	3-1	3
2. Steaua	1	1	0	0	1-0	3
3. Rangers	1	0	0	1	0-1	0
4. Borussia	1	0	0	1	1-3	0

Iată și programul celorlalte partide din etapa a doua a Ligii Campionilor:

Grupa A: Panathinaikos Atena - Nantes (va fi transmis pe caalul TF1, de la ora 20.30); FC Porto - Aalborg (pe RTP, de la 21.30).

Grupa B: Spartak Moscova - Legia Varșovia (pe TV Ostankino, de la 18.30); Rosenborg Trondheim - Blackburn Rovers (de la 21.30).

Grupa D: Ferencvaros Budapesta - Ajax Amsterdam (de la 18.00); Real Madrid - Grasshopers Zürich (pe TVE, de la 21.30). **(Ion C. TEODOR)**

Del Piero (Juventus), în luptă cu actualul său coechipier, Vierhovod

Culturism - Campionatele Naționale

Petru Ciorbă nu are rival în țară

La recent încheiatele Campionate Naționale de culturism (ediția a XXX-a) de la Cluj, vedeta incontestabilă a fost sportivul ceferist ieșean, Petru Ciorbă. Cel mai titrat ieșean a atins un record, ce va fi cu siguranță greu de doborît: de 14 ori campion național, deci la aproape jumătate din edițiile organizate în România. Exponent al excelentei scoli de culturism a C.F.R., Petru Ciorbă se arată în continuare în formă și, probabil, nu se va opri aici. La categoria 75 kg, după mult bronz și argint obținut de-a lungul anilor, Dan Florici reușește pentru prima oară obținerea titlului național. Elevii antrenorului Florin Vezeteu au obținut cu echipa pentru a treia oară consecutiv locul I, rezultate bune reușind și Florin Lupu (locul V la categoria 80 kg), Nicolae Bîlcu (locul IV la categoria 90 kg) și Cristian Răuță (locul IV la categoria +90 kg), care au completat titlurile lui Petru Ciorbă și Dan Florici.

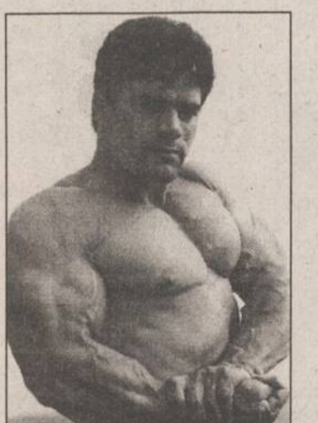

La categoria 80 kg, unde s-a impus multiplul campion național, Cristian Mihăilescu, a participat și Marius Moșneagu, a cărui evoluție (locul VI) a fost meritorie, avînd în vedere că practică acest sport doar de trei ani. Sponsorizat de S.C. DIRECT S.R.L., sportivul antrenat de Constantin Munteanu promite mult.

Revenind la extraordinara performanță a lui Petrică Ciorbă, care a ridicat asistența în picioare, să menționăm că acesta a intrat și în grațiile lui Gheorghe Funar, care, pe lîngă premiul de 300 mii lei oferit din partea Primăriei Cluj, a reușit și cîteva momente spirituale: "Dacă ai fi clujean, te-aș angaja la primărie să dai mîna cu oaspeții și, probabil, nimeni nu va mai sufla în... ciorba primarului la ședințele consiliului".

Petru Ciorbă a fost sponsorizat de revista "Flex" și de firma halterofilului Nicu Vlad, care comercializează produsele Musashi, excepționale susținătoare de efort. **(Silviu HOROBEȚ)**

În exclusivitate pentru "Monitorul"

Adrian Ambrosie: "Am visat că voi da două goluri la București"

Dacă de actul victoriei ieșene la București este răspunzătoare întreaga echipă, cel care a parafat acest succes a fost Adrian Ambrosie. Descoperit de Mihai Bîrzan și Dumitru Romilă, vîrful ieșean a jucat, cu excepția unui an, la Tg. Frumos și încă unul la Onești, numai la Poli. Cum gîndește și cum este Ambrosie ca fotbalist și ca om, puteți afla din interviul de mai jos.

- Unde este mai bine, la Onești sau la Iași?

- Din punct de vedere material, al relațiilor din cadrul echipei și cu spectatorii, la Onești. La Iași, însă, am familia la care țin foarte mult: soția, Mihaela, și copiii, Robert Emanuel (doi ani și jumătate) și Elissa Ana-Maria (patru luni). În decizia de a rămîne acasă a mai cîntărit și dorința, valabilă pentru orice fotbalist, de a juca în prima Ligă!

- Care este diferența dintre Poli de acum cinci ani (cu Damaschin, Topolinschi, Cioroianu etc.) și Poli de astăzi?

- Tinerețea și vivacitatea tinerilor de astăzi cred că fac ca maturitatea și experiența echipei din '90 să fie compensată și cele două echipe să fie din punct de vedere valoric egale.

- Pînă acum, ai jucat în șase meciuri din cele șapte disputate, dintre care doar în două ai fost titular. Totuși, ești golgeterul echipei cu 4 goluri înscrise, trei dintre ele fiind marcate atunci cînd ai intrat după pauză. Cum îți explici acest lucru?

- Stînd pe margine, vezi mai bine cum decurge jocul, iar cînd intri, ai o motivație deosebită și încerci să fructifici pe gazon observațiile acumulate. Ar mai fi și avantajul că unii fundași mai au concepția că pe rezerve nici nu trebuie să le bagi în seamă.

- Ai crezut sîmbătă, atunci cînd ai intrat pe teren, că vei marca de două ori?

- În noaptea dinaintea meciului, am visat că batem cu 2-0 cu ambele goluri înscrise de mine. M-am înșelat cu puțin...

- Ultimul gol figurează printre cele propuse de emisiunea tv "Repriza a treia" pentru "Golul etapei"...

- Nu cred că a fost un gol foarte spectaculos, dar a fost important.

- Ce crezi că vom face cu Petrolul?

- Cîștigăm sigur. Mi-aș dori însă ca scenariul meciului să decurgă astfel: să conducem cu 3-0, eu să dau un gol, iar pe finalul meciului să înscrie și bunul meu prieten Zafiris.

- Nefiind jucător cu un fizic deosebit, compensezi această carență printr-o viteză foarte mare. Ce-ți place cel mai mult la antrenament?

- Careul cinci contra doi de la începutul antrenamentelor.

- Cine e Adrian Ambrosie în afara terenului?

- Sînt profesor de educație fizică la o școală generală. Cred foarte mult în Dumnezeu și citesc literatură creștină. Joc cu plăcere tenis de cîmp și baschet, iar cei mai buni prieteni ai mei sînt Zafiris și Baciu.

- Cu ce gînduri vezi viitorul?

- Îmi doresc foarte mult ca Poli să rămînă în D.N. Cîteodată mă bate gîndul retragerii, dar am fotbalul în sînge. Oricum, atunci cînd voi pune ghetele în cui, mi-aș dori să pot lucra ca antrenor cu o grupă de copii.

- Mult succes Adrian în tot ceea ce vei face și sper să se adeverească pronosticul tău pentru meciul cu Petrolul. **(A consemnat Ovidiu MINEA)**

P.S. Meciul cu Petrolul va avea loc duminică, de la ora 15.00 și va fi arbitrat de clujeanul Sorin Vădana

Rugbiștii au hotărît

Împăcare pe toată linia

■ *Oare?*

Ieri, la Clubul Politehnica, în prezența președintelui Octavian Neagoe și a vicepreședintelui Dan Cornel, a avut loc o ședință de analiză a situației create în urma retragerii sponsorizării echipei de rugby de către S.C. DIRECT, cît și ca urmare a grevei pe care jucătorii au încercat-o înaintea partidei de sîmbătă cu I.M.G.B. Conform prostului obicei căpătat prin Iași, presa a fost ținută la ușa sălii de consiliu, asistînd neputincioasă timp de două ore la zgomotele specifice discuțiilor violente ce aveau loc înăuntru. După o întrevedere exclusivă a jucătorilor (de parcă nu ar putea-o face înaintea antrenamentelor) au fost invitați și cei doi antrenori, Petre Florescu și Emanuel Mihai. Concluziile anunțate au fost cel puțin surprinzătoare: "S-au lămurit toate problemele (sic! - n.r.). Rămînem în aceeași alcătuire tehnică, avînd ca țel imediat victoria la Giurgiu. Cei ce reprezintă mărul discordiei (nominalizați fiind chiar jucătorii Miron, Nedelcu etc.) își confirmă culpabilitatea prin însăși absența de la ședința de astăzi (adevărul este că lipseau mai mult de jumătate! - n.r.). Sîntem pe drumul cel bun!". Vinovați, pentru că trebuie să existe și din aceștia, au căzut, curios, tocmai ziariștii, ale căror articole defăimătoare nu aduc nici un ajutor rugby-ului suferind. S-a făcut chiar și analiză pe text, punîndu-se la modul cel mai "aprins" problema studentului sportiv în antiteză cu cea a sportivului student (!). Pe scurt, injecție la picior de lemn, aceeași ca și la începutul campionatului, în care s-a vorbit mult ca să nu se ajungă nicăieri. Mergem tot așa... **(Silviu HOROBEȚ)**

PANORAMIC

Românilor nu le prieste Albionul

Dan Petrescu - amenințat cu excluderea din echipă

Internaționalul român Dan Petrescu dorește cu orice preț să părăsească formația engleză Sheffield Wednesday pentru a juca la Chelsea Londra. "Vreau să evoluez la un club cu ambiții" a declarat el, spre nemulțumirea managerului David Pleat, care l-a amenințat pe Dan cu excluderea din prima echipă. "Petrescu are un contract pe patru ani cu noi. Dacă s-a săturat să facă parte din primul 11, poate juca și în echipa secundă" a declarat Pleat, adăugînd că decizia românului este influențată de impresarul său, Giovanni Becali. "Nu Dan a fost primul care s-a plîns, ci agentul lui, care a cerut mai mulți bani pentru jucător. În opinia mea, este un caz clasic de forțare a unui transfer în care este implicat un fotbalist sub contract". Managerul de la Sheffield consideră că pe român îl așteaptă zile grele în viitorul apropiat: "Numai cînd lui Petrescu îi va expira contractul, el poate să plece unde vrea. Pînă atunci, va juca aici. Avem de gînd să îi studiem în amănunt randamentul, pentru a ne convinge că efortul său este în proporție de 100 %. În caz contrar, nu mai are ce căuta în echipa de bază". În altă ordine de idei, Pleat a negat faptul că un alt internațional român, Tibor Selymes, se va transfera la Wednedsay de la Cercle Bruges.

În viziunea presedintelui Moratti

Luis Suarez este doar temporar antrenorul lui Inter

Spaniolul Luis Suarez a fost numit luni, în mod temporar, noul coach al formației Inter, după demiterea lui Ottavio Bianchi. Această decizie a surprins. Ea vine la numai cîteva zile, după ce conducerea clubului afirmase că lui Bianchi "i se acordă, în continuare, toată încrederea".. Președintele clubului Inter, Massimo Moratti, a precizat: "Numirea lui Luis Suarez în calitate de antrenor este numai o soluție de moment. Întîlnirea, din Cupa UEFA, cu Lugano va demonstra mai evident de ceea ce este el capabil să facă pentru echipa noastră. În prezent, el a început să conducă antrenamentele, cît despre viitor...vom mai vedea ce se întîmplă".

La cererea președintelui Leonid Kucima

Procuratura Ucrainei anchetează "cazul Dinamo Kiev"

Procuratura din Kiev a deschis un dosar de cercetare penală cu privire la acuzația de încercare de mituire, de către clubul Dinamo Kiev, a arbitrului care a condus partida cu Panathinaikos, din Liga Campionilor. După ce apelul înaintat de echipă, către UEFA, prin care se cerea ridicarea sancțiunii date, a fost respins, au intrat în această controversă și personalități de prim rang ale vieții politice.

Doliu în fotbalul galez

A decedat Dave Bowen

Dave Bowen, fostul manager al reprezentative de fotbal a Țării Galilor, a decedat la vîrsta de 67 de ani. Fost jucător la Arsenal și Northampton, Bowen a adunat 19 selecții în echipa națională, formație pe care a antrenat-o în anii '70.

Formula 1

Eddie Irvine la Ferrari

Pilotul nord-irlandez Eddie Irvine a semnat astăzi un contrat cu scuderia italiană de Formula 1, Ferrari. Vestea a uluit lumea "Marelui Circ", datorită faptului că driverul în cauză ajunsese la o înțelegere cu actuala sa echipă, Jordan. "Irvine va fi al doilea pilot la Ferrari, alături de Michael Schumacher. I-am putut obține serviciile grație relațiilor excelente care există între echipa noastră și Jordan-Peugeot. Contractul este pe un an, cu posibilitatea de prelungire pe încă două sezoane" se spune în declarația oficială a scuderiei de la Maranello. .

Tenis

Debut victorios pentru Ruxandra Dragomir la Leipzig

În turul I al turneului feminin de tenis de la Leipzig, Ruxandra Dragomir a dispus cu scorul de 2-6, 6-3, 6-3 de Beate Reinstadler (Austria) Alte rezultate: Helena Sukova (Cehia) - Ludmila Richterova (Cehia) 6-2, 7-6 (9/7); Miriam Oremans (Olanda) - Sabine Appelmans (Belgia) 6-4, 6-7, 6-3.

Călărie

Un ieșean campion național

La Campionatul Național de călărie seniori, care a avut loc la Sibiu în perioada 21-24 septembrie, o mare surpriză a produs călărețul Cătălin Cozmici (cu calul "Viraj"), care a obținut medalia de aur. Atît călărețul, cît și calul, au participat pentru prima dată la acest tip de concurs cu un deosebit grad de dificultate, după cum ne-a spus președintele C.S.M. Iași, Florin Popovici. Acest campionat a avut probe dificile de obstacole, la care se acordă note pentru loc și timp. Atît călărețul cît și calul au fost pregătiți de profesoara Gioconda Pînzaru. **(Teo POPESCU)**

Trofeul presei la șah

Clubul ieșean de șah "Dr. Ionică Moisini" a decernat de curînd "Trofeul presei" la sportul minții colegului Dan Giosu de la revista literară "Timpul". De altfel, podiumul a aparținut exclusiv revistelor de cultură ai căror redactori Dan Giosu, Dan Brezuleanu ("Dans Festival") și Nicolae Turtureanu ("Cronica"), au ocupat primele trei locuri. **(S.H.)**

Selecție la judo

Secția Judo de la A.S. Fortus Iași efectuează înscrieri de inițiere în data de 30 septembrie 1995, la Școala Generală nr. 43 (Dimitrie Sturdza) din cartierul Frumoasa, începînd cu ora 9,00.

SC METALO-CHIMICE SA Iași
organizează concurs în data de 9.10.1995,
pentru ocuparea postului de
ȘEF BIROU COMERCIAL.
Condiții: bărbat, studii superioare și vechime de 5 ani în funcții specifice.
Relații la sediul societății din str. Sf. Lazăr nr. 4, Biroul P.I.R. și la telefon 116162.

EuroBIT srl Iași
CALCULATOARE, IMPRIMANTE
PROGRAME CONTABILITATE
ACUM *ȘI ÎN* RATE
Consultați oferta noastră !
Str. A. Panu 36, bl. 1B, tel.: 214010, 211494, tel./fax 211494

RTV Europa Nova
prezintă:
Spectacolul
Gogoșneață în lumea basmului
Participă CORUL DE COPII EUROPA NOVA
Lansarea casetei
Gogoșneață - Nani, pui (povești)
Producători: Poker Sound și RTV Europa Nova
Duminică, *1 octombrie 1995*, ora 15^00
Teatrul Național
Biletele se găsesc la Agenția Teatrului

COMPANIA DE TURISM
NET
TURCIA - 3.10 (2 zile la Istambul) - 90.000 lei
POLONIA - 9.10
TIB ' 95: 30.09; 6.10.1995
Tușnad, Sinaia, Lacul Roșu, Sovata
TRANSPORT NET '95
INTERN ȘI INTERNAȚIONAL, AERIAN ȘI RUTIER
Eliberăm bilete autocar pentru **Franța** și **Germania.**
Prin liniile aeriene KLM, TAROM
vă oferim peste 250 de destinații pe 6 continente!
Asigurăm asistență viză Franța.
Ofertă specială (plata și în rate)
EXCURSII ÎN STRĂINĂTATE
Italia, Austria, Spania, Grecia, Egipt,
SUA, Mexic, Africa, China, India.
Informații și înscrieri:
IAȘI - Casa Modei - mezanin - 032-117596
TÎRGU FRUMOS - Telefon 032-712408
PIATRA NEAMȚ - 033-233257
net
KLM AGENT

PUBLICITATE

AGENDA OMULUI DE AFACERI

MIRFAN MOBILUX

dormitoare, biblioteci, holuri, bucătării, canapele, camere tineret, fotolii extensibile, mese pliante și extensibile, dulapuri cu 2 și 3 uși, paturi pentru o persoană, saltele relaxa, birouri, comode TV

Prețuri avantajoase !

Piața Voievozilor, bl. C4, parter (vizavi de alimentara Minerva) Tel./Fax: 152647

APROAPE GRATIS !!! CALCULATOARE

- GERICOM 386SX/40 MHz — 600 $ (2 MB RAM, HDD 170 MB, 14" SVGA MONO)
- GERICOM 486DX2/66 MHz — 945 $
- GERICOM 486DX4/100 MHz — 998 $ (4 MB RAM, HDD 420 MB, 14" SVGA COLOR, LR)
- IMPRIMANTĂ A3, 9 ace — 230 $

AȚI GĂSIT MAI IEFTIN? SUNAȚI-NE !

▪ PC-AMI ▪ Tel/Fax: 032/211745, 211050

CHALLENGER

vinde:

Copiator NASHUA 5120 A3, 20 copii/minut, Preț copie - 9 LEI, Stoc limitat.

PREȚ 1.900.000 LEI !!!

Tel. 032/211617, 117981 FAX 032/211617

GHEZACO SRL

vinde din stoc și la comandă:

- rulmenți, cuzineți, curele pentru autovehicole și întreaga gamă de mașini agricole
- piese auto DACIA import

Str. Eternitatea nr. 35, telefon 174381

Log-Soft s.r.l.

Calculatoare SALIENT
Imprimante EPSON, STAR, SEIKOSHA
Fax-uri și copiatoare TOSHIBA
Consumabile

Iași, str. Anastasie Panu 2A
telefon 032-211130, fax 032-137766

TUDOR MAGNUM PLUS SRL

comercializează toate modelele și mărimile de nasturi și fermoare, mătăsuri, elastic, stofe, ață de cusut, căptușeli, tricoturi, pînză chimică, fîșuri

Pasaj G. Musicescu nr. 6
lîngă sediul IIRUC, spre Rîpa Galbenă
tel. 213676

TOP SUN SRL

vinde en gros la prețuri fără concurență

- cosmetice "Miraj" AC=0%
- vopsea păr Loncolor, Londacolor
- soluție permanent la rece
- cremă depilatoare
- dizolvant lac unghii
- șampoane contra mătreței și pentru fixarea culorii cu balsam Tancho Ltd Japonia
- produse STAR FOODS AC=0%

TRANSPORT GRATUIT!

Str. Păcurari nr. 156 B. Tel. 032/213482

BICONI SRL

Unde, dacă nu aici !

VINDE la cele mai avantajoase prețuri

- covoare persane import Moldova
- marmură, granit
- mobilier tapițat
- profile de aluminiu
- mochetă Belgia

Cînd, dacă nu acum !

Contact: Nicolae Biciușcă, director
Tel./fax 032/162338

SIMONA SNC

OFERĂ EN GROS

- Vinuri 1/1 - Băbească neagră, Fetească regală, Tămîioasă Românească, Galbenă de Odobești, Vermut
- Vinuri spumante - Haret, Afrodita, Perla Vrancei, Bucium, Vincon-șampanie
- Vodcă, Rom, Lichior, Alcool sanitar și rafinat, Cognac, Secărică, Rachiu l bere Zimbru 1/2, 1/1 - tip Pils, Moldova
- Zahăr, orez
- dulciuri, cafea, alune, conserve
- Țigări - Carpați, LM, Assos

Depozit: Str. Milcov 2 (Piața Al. cel Bun, Pasaj cale ferată)
Tel. 032/251553, Program: 8-22 (inclusiv sîmbăta și duminica)

SC CORAL SRL

- vinde din stoc placaj marmură colorată, import 30.5x30.5x1; 30x30x2
- agenție imobiliară: cumpărări, vînzări, intermedieri imobile și terenuri
- cumpărări, intermedieri și evaluări obiecte de artă, bijuterii, mobilier stil, porțelanuri, argintărie, etc.

Fundac Muzicescu Nr. 6 Tel. 210457, 112462

ARHEU AGIO-COM SRL

oferă în condiții avantajoase, la cele mai mici prețuri:

- BĂUTURI ALCOOLICE vodcă și rom "Fantes" bere "Premium", vinuri de calitate superioare "Videlmar", vodcă și coniac import, palincă (Baia Mare), vin spumos "Afrodita", 10 sortimente lichioruri (Bacău)
- PRODUSE ALIMENTARE: oțet, paste făinoase, sare lămîie, cacao, dulciuri, condimente, esențe
- PRODUSE NEALIMENTARE: detergent, hîrtie igienică, rechizite

Depozite: str. P. Ipsilanti nr. 12, str. Păcurari nr. 55.
Telefon 032/142292.

CASA LEBĂDA

produce hipoclorit de sodiu, uz casnic și industrial, chit pentru geamuri

comercializează perhidrol, prenadez, detergenți

Șos. Bucium 23 (Fabrica de Gheață), tel. 232348

EMI SRL

vinde

frigidere, congelatoare, combine frigorifice, aragaze, televizoare color, aspiratoare, mașini de spălat, mașini de cusut, aparataj electric, confecții, tricotaje, încălțăminte

B-dul Independenței 19, bl. 1-5, parter, tel./fax 117530

Farmacia LĂPUȘNEANU

asigură

o gamă diversificată de medicamente cu plată, cît și compensate.

Se pot face rezervări prin anunț telefonic.

Str. G. Muzicescu nr. 6 (lîngă Palatul Telefoanelor)
Program zilnic: 8⁰⁰-20⁰⁰ sîmbătă și duminică 8⁰⁰-13⁰⁰.
Telefon 213050

DIRECT SRL

produce și comercializează

- lichid de frînă
- antigel
- electrolit
- tananți pentru industria pielărie-blănărie

Asigurăm calitatea produselor și a transportului.

Str. Tătărași 31, tel. 032/176335, fax 032/270321

Farmacia COMFARM SRL

În ajutorul sănătății dumneavoastră!

Asigură o gamă diversificată de medicamente cu plată, cît și compensate.
Se pot face rezervări prin anunț telefonic.

Str. Tătărași 48, tel. 176728.
Program: 8,00 - 19,00, sîmbătă și duminică 8,00 - 14,00.

REXIM SRL

vinde avantajos băuturi en gros

● bere ● vin ● vodcă ● rom ● lichior ●

Iași, str. Tătărași nr. 68 (vizavi de Piața Tătărași Chirilă)

LIVIUS

- Calculatoare (garanție 3 ani)
- Imprimante
- Componente, accesorii, consumabile
- Programe de contabilitate CIEL

str. Fătu 1A, tel/fax:032/11.22.21

TORNA-IMPEX SRL

comercializează utilaje frigorifice pentru magazine, import Italia:

- lăzi frigorifice (300-700 litri)
- vitrine frigorifice orizontale (1,2 - 2 metri lungime)
- vitrine frigorifice verticale (tip Coca-Cola) - alimentare 220 V;

oferim service garanție și postgaranție

Prețuri foarte avantajoase !!!

Calea Chișinăului nr. 35, Iași 6600 (depozitul fostei I.C.R.A.)
Tel. 032/137770 sau 137780 int. 34; fax 032/211175

TESTER TRADING

unic distribuitor al produselor:

KRAFT JACOBS SUCHARD (dulciuri de Brașov)

preia comenzile d-voastră prin agenții săi comerciali sau la tel. 250559, 250699

TRANSPORT GRATUIT ! AC 0%

Autohouse Păcurari

- comercializează autoturisme străine second - hand din stoc și la comandă
- primește autoturisme în regim de consignație pe bază de comision minim

Adresa:
la capătul troleului 45 - Tel. 250940, Fax: 221666

DEALER AUTORIZAT FIAT

- AUTO PADOVA:
  - autoturisme și autoutilitare FIAT
  - piese de schimb

Adresa: B-dul T. Vladimirescu nr. 4 tel./Fax: 213230

- SERVICE: FIAT, LANCIA, ALFA ROMEO

Adresa: B-dul Poitiers nr. 14 tel. 136758

ED&F MAN ZAHĂR PRODUCT SRL

vinde en gros

- zahăr rafinat la saci de 50kg

Prețuri foarte avantajoase !!!

Roman, str. N. Titulescu, bl. 14, sc. C, et. 2, ap. 78, tel./fax 033/733532
Contact: dl. Dan Petrea

TRANSCOM SA

efectuează

- transport auto
- reparații auto

închiriază spații de parcare

Str. Aurel Vlaicu 54, tel./fax 173636, 173078

VÎNZĂRI

TACOMIS SRL
vă oferă:
Tablă zincată 0,5 mm, 1250x2500 mm, provienență rusească.
Pentru informații sunați la **142289** și **148019**

SC AS.PERLA SRL en gros **oțet alimentar 9°**, prețul cel mai mic din Iași, la comandă livrăm și oțet vrac. Relații la tel. 125644.

VÎND:
- TABLĂ ZINCATĂ
- GATERE IMPOR.

Preț avantajos. Tel. **232210**.

Numai la **Magazinul LEBĂDA** puteți găsi:
- gresie, faianță, marmură, porțelanuri, pahare, bibelouri - modele deosebite;
- lacuri, diluanți, vopsele normale și auto;
- plastic - uz casnic;
- detergenți, săpunuri.

IMPORTANT!
- palux soluție I și II
- amoniac
- matisant (bioxid de titan) - din import
- clor pentru albit lînă, textile și pentru dezinfectarea apelor din fîntîni
- chit pentru geamuri
- sodă caustică și calcinată
- amidon,

se pot procura și en gross de la **"CASA LEBĂDA"** sos. Bucium 23, tel. **232348**.

Vînd haină scurtă blană iepure albă cu pătrate maron, guler înalt, măr. 42-44, stare ireproșabilă. Preț 150.000 lei. Tel. **129204**.

Afacerea anului! Cumpărați acum mașina semiautomată pentru duplicat chei auto și chei apartamente. Se cîștigă cu eforturi minime. În Iași se fac în fiecare zi peste 1200 de chei.
Șos. Națională 198, bl. B, sc. A, et. 7, ap. 26, C.P. 765, OP 3. Tel./fax 032/137613.

Oferim hîrtie ambalaj uz general și hîrtie ambalaj specială (pentru preparate și carne).
Tel. 116864, 116370.

■ Vindem non-stop rîme, peștișori vii și var pastă - Șos. Bucium-Tomești, lîngă serele Vlădiceni. Telefon 231076. (333580)

■ Vînd Palliag, Pallidor - aliaje americane marcate, tensiometru japonez electronic. Telefon 213996. (330674)

■ **Vînd baracă din tablă, stare foarte bună, 10x28 m. Telefon 152162. (333654)**

■ Vînd pui Coker spaniol (2 luni). Relații la telefon 154041, după ora 18,00.

■ Vînd un cavou (două cripte) cimitirul "Eternitatea", urgent. Telefon 170173. (171741)

■ Vînd butelie dublă rusească, foarte avantajos. Telefon 163978, între orele 7,00-11,00 și 19,00-23,00.

■ S.C. SIMEX S.R.L. oferă: 1. Conductori electrici: AFY 2,5=84; AFY 4 =119; AFY 6 = 160; FY 1= 134; FY 1,5=179; FY2,5=284; FY 4=445 - orice mărime pînă la FY 120. 2. Materiale pentru instalatii electrice, sanitare, termice. Preturile sînt fără TVA. Telefon/fax 032/210766. (333823)

■ Vînd televizor alb-negru "Sirius" și "Sport". Telefon 113581. (333827)

■ Vînd ouă de prepelițe japoneze, recomandate în tratarea astmului bronșic, rinitelor alergice, tulburări de dinamică sexsuală, ulcer gastric, diabet zaharat, hipertensiune arterială, revitalizarea organismului, indiferent de vîrstă (productie proprie). Telefon 170365, Iași. (332372)

■ Vînd vioară 1/2, 3/4 copie Stradivarius, Cehoslovacia. Telefon 146236. (333849)

AUTO MOTO

■ **Vînd Aro Furgonet, an fabricatie 1993; relatii zilnic între orele 8,00-20,00, la telefon 112186. (333671)**

■ Foarte convenabil, tractor U 650, înscris în circulație, număr nou, inspecție tehnică, echipat cu plug și remorcă. Telefon 178765, după ora 19,00. (332352)

■ Vînd Fiat Ritmo diesel omologat. Telefon 034/116221. (333836)

■ Vînd Dacia 1310 adusă din Ungaria, ieșită din ani. Telefon 160847. (333839)

■ Vînd Dacia 1310, an fabricație 1975, grav avariată - pentru piese de schimb - înmatriculată și calculator HC 90 cu monitor și Joystrick. Telefon 142538, între orele 18,00-20,00. (332374)

ELECTRONICE

SC VIBLANC SA
vă oferă:
- Frigidere Arctic 240 l - 580.000 lei
- Frigidere Arctic 140 l - 420.000 lei
- Congelatoare Arctic 210 l - 760.000 lei
- Congelatoare Arctic 120 l - 520.000 lei
- Lăzi frigorifică 113 l - 550.000 lei
- Combine Artic frigorifice 230 l - 745.000 lei
- Mașină spălat cu storcător AL7 - 325.000 lei
- Storcător rufe - 115.000 lei
- Mașini cusut Nicoleta - 285.000 lei
- Mașini cusut Diamant - 330.000 lei
- Aragaze de SATU - MARE
  - cu 3 ochiuri
  - cu 4 ochiuri
  - cu 5 ochiuri

5309 și 5301

Produsele au garanție un an de zile.
Pentru informații sunați la: **148019** și **142289**.

■ **Vînd televizor color "Alfa" în stare de functionare pentru piese de schimb (tub îmbătrînit). Telefon 143605, după ora 17,00.**

CASE - TERENURI

Vînd vilă în Vaslui, zona Copou, str. Aleea Rozelor, suprafață construită: **90,5 m²**.
Parter: 2 dormitoare, sufragerie, bucătărie, baie și debara.
Etaj: cameră de zi, 3 dormitoare, baie, bucătărie, cămară, 2 balcoane, 2 holuri.
Teren aferent: **300 m²**.
Preț informativ: **120.000 DM**.
Informații: **032/14.55.30**.

Vînd 4.000 m² teren în Grădina Botanică (terenul hașurat).
- tot terenul - 25 $/m².
- parțial - peste 25 $/m².

Posibilități:
- gaz metan
- instalație electrică
- telefon

Relații la tel.: **251022, 212327.**

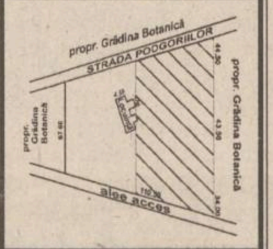

Vînd depozit în Vaslui, zona Gura Bustei.
Specificații:
- suprafață construită **400 m²**.
- 2 birouri
- curent 380
- înălțime 6 metri
- teren aferent **800 m²**.

Preț informativ: **75.000 DM**.
Informații: **032/14.55.30**.

Vînd casă bătrînească zona Tătărași, stradela Nicoriță nr. 8, suprafață de 435 mp, 2 camere + dependințe, beci, garaj nou, apă în curte, telefon, posibilități racord gaz. Preț informativ 20 milioane lei.
Pentru cei interesați relații suplimentare la tel. 157261.

Vînd apartament 3 camere, confort 1, zona Alexandru cel Bun. Preț 18 milioane, negociabll. Telefon 165407, după ora 17,oo.

Excepțional! Vînd teren construcții intravilan 4000 mp, zona Fabrica Ceramică, posibilități energie electrică, gaz, apă, transport cale ferată. Preț fix 7000 lei/mp. Tel. 170255, ora 20,00-22,00.

Vînd **casă bătrînească** în Hîrlău, teren **1400 mp**, împrejmuit, pomi fructiferi. Tel. **720382**.

■ Vînd 3200 mp teren în Tg. Neamț (Pometea). Telefon 134961. (333809)

Vînd apartament 3 camere, confort I, în Vaslui, situat central, sau schimb cu similar în Iași 2-3 camere, ofer diferență. Telefon 035/317453.

■ Vînd 4200 mp teren construibil, din care 600 mp vie pe rod în centrul satului Ciurea, la șosea. Posed titlu de proprietate. Telefon 143593, după ora 19,00. (333811)

■ Vînd un ha teren arabil la 3 km oraș Fălticeni, lîngă șoseaua Fălticeni - Roman. Telefon 177803, după ora 18,00. (333825)

■ Vînd casă, sat Suhulet, comuna Tansa. Telefon 710043; 166900. (332251)

■ Vînd 2000 mp teren livadă de meri în sat Pietrărie, com. Bîrnova. Telefon 123932. (333840)

CUMPĂRĂRI

Cumpăr navete plastic, P20 și P12.
Tel. **212525**, între orele 10,00 - 16,00.

Cumpăr apartament 2 - 3 camere, confort I, exclus parter și ultimul etaj. Relații la telefon ***035/317453***.

Ofer 15 milioane pentru apartament 3 camere, confort I, exclus parter și ultimul etaj. Relații la telefon ***172557***, între orele 8.00 - 17.00.

Cumpăr navete de plastic pentru sticle de 1/2 l și 1 l.
Tel. **213525**, între orele 9,00-16,00.

Datorită unui accident regretabil, colecția cotidianului MONITORUL a fost descompletată. Rugăm pe toți cei care ne pot srijini la refacerea acestei colecții să se adreseze redacției. Exemplarul lipsă (numărul din 29 iunie 1991) va fi achiziționat contra cost la prețuri negociabile. Relații la telefon 271271 int. 106, 271333 int. 106, 172557 int. 106.

ÎNCHIRIERI

CAUT GARSONIERĂ (SEMI)MOBILATĂ SAU APARTAMENT CU O CAMERĂ. OFER *50.000* LEI, INCLUSIV CHELTUIELILE AFERENTE. TEL. 211570 și 146363, ÎNTRE ORELE *9.00 - 17.00.*

■ Închiriez spațiu comercial cca 250 mp cu magazie, acces stradă și posibilități de aprovizionare. Telefon 122784. (333821)

■ Închiriez cameră Piața Unirii pentru cabinet medical, notar public, birou. Telefon 212629. (333810)

SCHIMBURI

Schimb apartament 2 camere, nedecomandat, cu îmbunătățiri (gresie, faianță), zona Podu Roș, cu apartament cu 3 camere, zonă centrală. Diferență negociabilă. Telefon ***124558***, după ora ***15.00***.

Schimb apartament 2 camere etaj 4 zona Minerva cartier Alexandru cel Bun cu garsonieră la parter sau etaj 1 aceeași zonă plus diferență în bani. Telefon 159303.

■ Schimb garsonieră confort I - Botoșani, cu similar Iași. Telefon 030/441966. (333883)

DECESE

Soția, fiii, nepoții împreună cu rudele apropiate anunță cu adîncă durere dispariția fulgerătoare din viață a dragului lor **CIORNEI GAVRIL**. Înmormîntarea va avea loc joi 28 septembrie 1995, ora 12.00 la cimitirul Eternitatea.

Familia îndurerată anunță cu nespusă tristețe decesul dragului ei **PINCU MATES**, 83 de ani, fost director al Întreprinderii de Morărit și Panificație Iași - om de aleasă noblețe sufletească. Înmormîntarea va avea loc miercuri 27 septembrie 1995 ora 11.00 la Cimitirul Evreiesc. Un autobuz va pleca din Tg. Cucului din fața sediului Comunității Evreilor la ora 10.30.

Mihai soț, Ramona-Mihaela fiică și rudele apropiate anunță dispariția, după o cumplită și necruțătoare suferință a celei ce a fost o bună soție și mamă **VANCEA (BARBU) DORINA** în vîrstă de 34 ani. Corpul neînsuflețit se află la domiciliul din Iași, str. Piața Voievozilor nr. 5, bloc A10, etaj I, ap. 1, pînă miercuri 27.09.1995 orele 15.00. Funeraliile vor avea loc în comuna Berezeni - Vaslui, joi 28.09.1995 , orele 12.00. Amintirea ei va rămîne veșnică în inimile noastre. Dumnezeu s-o odihnească în pace.

■ **Soția, fiii și nepoții anunță cu deosebită durere încetarea fulgerătoare din viață a celui care a fost un bun soț, tată și bunic, CIORNEI GAVRIL. Dumnezeu să te odihnească în pace! Înmormîntarea va avea loc joi, 28 septembrie 1995, orele 12,00, la cimitirul Eternitatea.**

CONDOLEANȚE

Familiile Constantin Condurache și Dan Onică sînt alături de familia Nina și Filimon Siminic în momentele grele cauzate de decesul mamei și îi transmit sincere condoleanțe.

Colectivul S.C. "PODGORIA COPOU" S.A. este alături de d-l ing. Strâmtu Dumitru la marea durere pricinuită de trecerea în neființă a distinsei sale soții ing. **STRÂMTU ELENA** și transmite întregii familii sincere condoleanțe.

Colectivul Serviciului O.T.D. din cadrul Regionalei C.F. Iași transmite sincere condoleanțe familiei Micșa Carol pentru ireparabila pierdere suferită prin decesul ginerelui, ing. **COLEA CĂTĂRĂU**.

Colectivul laboratorului de bacteriologie comunală C.M.S.S.C. Iași transmite sincere condoleanțe doamnei dr. Finichiu Marcela pentru pierderea suferită.

Cu regret în suflet, cadrele didactice și personalul T.E.S.A. de la Școala Profesională Tg. Frumos sînt alături de colega lor inginera Palade Hermina și fiica sa Miruna la marea durere pricinuită de decesul fulgerător al iubitului lor soț și tată inginer **PALADE IONEL**. Dumnezeu să-l ierte.

Familia Cireașă Victor regretă nespus trecerea în neființă a dragei lor ing. **STRÎMTU NINA** și transmit sincere condoleanțe familiei îndurerate. Dumnezeu să o odihnească în pace.

Vecinii doamnei Dita Ciornei împărtășesc durerea pricinuită de dispariția celui care a fost **CIORNEI GAVRIL** și îi transmit sincere condoleanțe.

Familia Petrea este alături de doamna Dita Ciornei, profund îndurerată de pierderea celui care a fost **CIORNEI GAVRIL** și îi transmit sincere condoleanțe.

Foștii colegi din cadrul Biroului de invenții al Regionalei C.F. Iași transmit sincere condolenațe și sînt alături de familia MICȘA Carol în aceste momente grele datorate decesului ginerelui ing. **CĂTĂRĂU COLEA**

Colectivul Atelierului de echipamente industriale din cadrul "Nicolina" SA este alături de colegul VANCEA Mihai la marea durere pricinuită de dispariția prematură a soției. Sincere condoleanțe.

Cadrele didactice din cadrul Liceului de Artă "Octav Băncilă" Iași sînt alături de colega lor, prof. Elena PAVEL și-i împărtășesc durerea pricinuită de pierderea tatălui. Transmitem condoleanțe întregii familii.

Colectivul serv. desfacere a SC TEROM SA este alături de colegul Paul Grigoraș la greaua suferință cauzată de decesul tatălui și-i transmite sincere condoleanțe.

Colectivul Catedrei CCI de la Facultatea de Construcții este alături de domnul prof. dr. ing. Alexandru Ciorhei la durerea pricinuită prin decesul tatălui. Sincere condoleanțe.

Colegii din cadrul Agenției Tarom Iași sînt alături de Silvica Gârleanu în aceste momente grele pricinuite de pierderea mamei. Sincere condoleanțe.

COMEMORĂRI

La împlinirea a șapte ani de la dureroasa despărțire de prezența luminoasă a medicului neurochirurg **CONSTANTIN ROBU**, soția, copiii, mama și socrii îi păstrează o neștearsă amintire. Recunoștință celor care împreună cu noi, îi vor păstra o clipă de aducere-aminte.

MULȚUMIRI

Dumitriu Elena soție, Mircea și Iulian fii, mulțumesc Dir. de Poștă și Telecom. Iași, Dir. de Radio-Tv, I.G.R.-S.C.Z. tutror colegilor, prietenilor, cunoștințelor și celor apropiați, care ne-au ajutat și au fost alături de noi în aceste clipe de grea încercare. Nemîngîiați vom rămîne pe tot parcursul vieții.

Secția Galata a Spitalului de Copii "Sf. Maria" Iași aduce mulțumiri S.C. LATIN EXIM S.R.L., personal d-lui patron **Timofte Petru**, pentru produsele oferite, de cea mai înaltă calitate.

OFERTE SERVICII

Școala de șoferi ETTA AUTO selecționează candidați pentru cursurile de atestare instructori auto, categoria B.
Relații la sediul școlii din șos. Nicolina, bl. 958, sau la tel. **163328**, între orele 7,00-9,00

PUBLICITATE

TURISM INTERN

Vatra Dornei
Bușteni
Sinaia
Predeal
Pîrîul Rece
Slănic Moldova
Cîmpulung Moldovenesc
Motel Cristina - Ceahlău
Hotel Rarău
Motel Oglinzi
Băile Felix
Canaba Voroneț
Covasna
Băile Tușnad
Motel Nehoiu

Agenția de Turism "Totem" Casa Studenților Iași (Piața Eminescu)
Tel. 032/213545.

Doriți să montați sau să modernizați o MOARĂ DE CEREALE? Moara dvs. necesită reparații? Vreți productivitate sau extracție mai mare, calitate mai bună? ..NICI O PROBLEMĂ! ROTA-TORA Tel. 032/252204

SERVICII MEDICALE MOBILE

(asistență medicală la domiciliu; consultații medicale; prescriere de rețete în regim compensat; recomandări și investigații paraclinice; tratament de urgență; asigurarea transportului și internării în caz de necesitate)

CORPO-SAN
vă ajută!
Sunați la telefon **113130/569** **zilnic, între orele 7,00-23,00.**

Prin contract asigurăm asistență medicală angajaților societăților comerciale.

AFINVEST

Telefon 129877, 139710
NOI VĂ SPUNEM PRIMII BUNĂ DIMINEAȚA!
Puteți avea **MONITORUL** - ziarul Dvs. preferat, la prima oră. Acest serviciu modern este asigurat **gratuit**, la domiciliu, numai prin firma *AFINVEST*

CASA DE CULTURĂ A SINDICATELOR IAȘI

anunță deschiderea următoarelor cursuri la **1 octombrie 1995**:

1. *Școală superioară de secretariat* - cu durata de 5 luni (18 ore pe săptămînă). Se studiază: stenodactilografie, tehnica muncii de secretariat, elemente de contabilitate, limba engleză, inițiere în utilizarea calculatoarelor PC, editare de text pe calculator. Se eliberează diplome recunoscute.
2. *Dactilografie și editare de texte pe calculator* - durata 3 luni.
3. *Curs de inițiere în contabilitate* - durata 2 luni
4. *Curs de limba engleză* (începători, intermediari, avansați) - module de cîte 20 de ore.
5. *Croitorie pentru femei* - durata 3 luni
6. *Balet pentru copii* - durata 9 luni
7. *Dans modern pentru copii* - durata 9 luni
8. *Dansuri populare*
9. *Curs foto - alb negru și color* - durata 6 luni.

Înscrierile se fac la secretariatul Casei de Cultură a Sindicatelor, zilnic între orele 9.oo-19.oo. Relații la tel. **135158**.

Reparații frigidere și instalații frigorifice. Deplasări la domiciliu. Lucrări garantate, prin SC **POLAR SERVICE** SRL IAȘI Tel. 220859

■ **Repar, la domiciliul clientului, mașini de spălat Automatic orice tip; mașini de spălat vase, mașini de uscat rufe. Efectuez verificări anuale, reparații capitale etc. Rebobinez motoare. Telefon 173204. (234124)**

■ **Dr. Ailioaie, medic primar, oferă permanent consultații la domiciliul copilului. Telefon 251117. (333759)**

■ Foarte urgent efectuăm transport în țară și străinătate, cu mașini (TIR) 22 tone 80 mc, numai distanțe lungi. Telefon 270150. (333796)

TURISM EXTERN

TURCIA
A. Marea Marmara, autocar 9 zile, mic dejun, 415.000 lei, săptămînal.
B. Marea Egee, cazare 7 zile, pensiune completă, 73.000 lei/zi, săptămînal.

CHINA
avion, 10 zile, mic dejun, săptămînal

Germania
săptămînal transport autocar dus-întors; facilități pentru copii

FRANȚA
A. autocar, 12 zile, mic dejun, Salzburg - Strasbourg - Paris (5 nopți) - Nurnberg - Viena, 26 septembrie, 26 octombrie.
B. avion, 8 zile, mic dejun, Paris, săptămînal.
C. Week-end la Paris, avion 4 zile, mic dejun, 21 și 28 septembrie, 5 și 19 octombrie.

GRECIA
A. tur clasic, autocar 8 zile, mic dejun, Salonic - Atena - Kalambaka; 28 septembrie; 14 și 28 octombrie.
B. individual cazare 7 zile, stațiunea Metamorfosis (la 90 km. de Salonic); 375.000 lei/lunar

AUSTRIA
autocar, 8 zile, mic dejun, 6 octombrie.

EGIPT
A. avion, 5 zile, mic dejun; Cairo, lunar
B. avion, 8 zile, pensiune completă, croazieră pe Nil, Cairo.
C. avion, 11 zile, mic dejun, Cairo, lunar

CIPRU
avion, 8 zile, mic dejun și cină, 21 septembrie, 21 octombrie.

INDIA
avion, 10 zile, cină și mic dejun, 28 septembrie, 28 octombrie.

THAILANDA
avion, 9 zile, mic dejun, lunar

Agenția de Turism "Totem" Casa Studenților Iași (Piața Eminescu)
Tel. 032/213545

■ **Contabil, țin evidență. Telefon 111807.**

■ **Transport marfă cu microbuz VW, orice distanță, 1 t, 180-220 lei/km, 6500 lei/h în oraș. Decontare legală. Telefon 211673.**

■ **Filmări video, orice ocazie, cu aparatură Panasonic, direct pe casetă mare. Prețurile cele mai mici. Telefon 270562.**

■ **Filmări video, ieftin (Sony). Telefon 120841, după ora 15,00.**

■ Filmări video profesionale, casetă normală, avantajos. Telefon 130180.

■ Filmări video, aparatură Panasonic, casetă mare, mixaje, profesionalism, seriozitate. Telefon 116710, 150471; 176290.

■ Transport marfă pe orice distanță, cu autocamion de 7 t. Telefon 166521.

■ Filmări video, 20 mii lei/h. Seriozitate, calitate. Telefon 232000.

■ Transport marfă cu izotermă 7 t, ieftin și rapid. Telefon 231757.

■ **Filmări video profesionale, videoclipuri publicitare, mixaje în studio specializat. Telefon 114422.**

■ **Transport marfă rapid, cu autocamion Raba 10 t, acoperit. Telefon 210443.**

■ Filmări video, aparatură Panasonic, experiență, seriozitate, preț minim. Telefon 110671.

■ **Executăm confecții metalice. Telefon 174143.**

■ Transport marfă cu camion 7,5 t, pe orice distanță. Telefon 125177.

■ Contabilă cu experiență, îmi ofer serviciile unei firme particulare. Telefon 174822 sau 174758.

■ Transport marfă cu autoutilitară închisă, 2,5 t, volum mare, pe orice distanță. Telefon 157066.

■ Șofer profesionist categoriile B, C, E, vechime 5 ani și muncitor necalificat, ne oferim serviciile unei firme particulare. Rugăm seriozitate. Telefon 174137.

■ **Execut fotografii color cu aparat profesional, calitate remarcabilă. Telefon 120881.**

■ **Filmări video profesionale, mixaje, efecte speciale digitale, numai cu aparatură Panasonic, la cele mai scăzute prețuri. Telefon 112016.**

■ **Montez telecomenzi pentru orice tip de televizor color, video, receptoare satelit. Telefon 134704, între orele 10,00-20,00.**

■ **Inginer electronist. Reparații de înaltă calitate la aparate rusești și alte tipuri. Montări programatoare cu 55 și 90 programe, cu telecomandă și afișare pe ecran, teletext. Garanție. Telefon 134427.**

LOCURI DE MUNCĂ

Căutăm vopsitori specializați posesori ai unui electrocompresor pentru executarea unei lucrări de vopsit. Tel. 172557 int. 121.

■ **S.C. ITELS S.A Iași, cu sediul în Iași, str. Armeană nr.12, angajează prin concurs doi ingineri, bărbați, absolvenți ai Facultății de Construcții și Arhitectură, secția construcții civile, industriale și agricole, promoția 1995. Înscrierile pentru concurs se fac la sediul societății, compartimentul personal, pînă la data de 29.09.1995. Relații suplimentare la telefon 145717, interior 18. (333893)**

■ Agromec S.A. Hîrlău organizează concurs pentru ocuparea postului de contabil șef. Condiții: studii superioare, vechime în funcții economice 5 ani. Telefon 722012, orele 7,00-9,00. (333807)

■ S.C. - T.M.U.C.B. - S.A., Filiala Iași, B-dul Metalurgiei nr.4 A, angajează prin concurs consilier juridic, absolvent al Facultății de Drept. Înscrierile se fac la sediul societății, compartimentul Relații de Muncă, pînă la data de 5.10.1995; domiciliul stabil în orașul Iași. Relații suplimentare la telefon 135586. (332253)

PIERDERI

■ Pierdut cîine Pechinez 4 luni, aflat în tratament. Răspunde la numele Sckippi. Ofer recompensă. Relații la bar "Hora", Bucșinescu. (332371)

■ Pierdut legitimație concurs Facultatea I.S.E., pe numele Voicu Roxana Magdalena. O declar nulă. (332254)

MESAJE

■ Pentru Costel. Telefonează la 031/518743, Botoșani. (333813)

ULTIMA ORĂ

VÎNZĂRI

■ **Vînd televizor alb-negru SIRIUS 212 - stare excepțională, pentru export, preț negociabil. Relații la telefon 250082, după ora 18,00. (332380)**

SERVICII

■ **Societate româno-germană oferă celor interesați în apă minerală o participare în asociere de 10%. Relații la telefoanele 250011, 250012. (332381)**

DECESE

Ioan soț, Gheorghe, Petrea și Vasile fii, Elena, Steluța și Ana nurori anunță încetarea fulgerătoare din viață a celei ce a fost soție, mamă și soacră **ALEXANDRINA RĂILEANU**. Înmormîntarea va avea loc joi, ora 14.00, la Cimitirul Eternitatea. Regrete eterne.

CONDOLEANȚE

Colectivul clasei a XI-a B de la Liceul de Artă "Octav Băncilă" este alături de doamna dirigintă - prof. ELENA PAVEL în aceste momente grele pricinuite de decesul tatălui și îi transmite sincere condoleanțe.

Familiile Paula și Marius Isăcescu, Emilia și Costel Sănduleasa, nepoții și strănepoții anunță încetarea fulgerătoare din viață a celei ce a fost bunică și străbunică, **ALEXANDRINA RĂILEANU**. Flori și lacrimi pe mormîntul trist.

CASE-TERENURI

AGENȚIA CASTER
M.V.D. - NORD EST
- tranzacții imobiliare (case, terenuri)
- intermediem vînzări de case, apartamente și terenuri.

Ofertă actualizată permanent pe computer. Pentru informații suplimentare sunați acum la telefon **142110/106** între orele 8,oo-16,oo.

■ Vînd apartament 3 camere, confort I, decomandat, Mărăței I, preț negociabil. Telefon 033/629741.

■ **Vînd, urgent, apartament 3 camere, semidecomandat, et. 1, zona Piața Chirilă, Tătărași, bloc foarte liniștit. Telefon 177847, după ora 18,00.**

■ Vînd casă nou construită, din lut, fără autorizație, cu posibilitate curent electric, gaz, canalizare, fără curte, zona Podu de Piatră, preț negociabil 5 mil. lei; sau schimb cu apartament cu o cameră, sau apartament 2 camere, indiferent de zonă. Telefon 166047.

■ **Vînd apartament 3 camere, decomandat, faianță baie și bucătărie, balcon închis, cablu telefon, șos. Națională, et. 4 (pasarelă Gară) sau schimb cu apartament 2 camere plus diferență. Telefon 157076.**

■ Vînd apartament 3 camere, zona Țesătura, et. 1, bloc cărămidă, cu faianță baie și bucătărie. Telefon 138100.

■ Vînd apartament 3 camere, confort I; sau schimb cu Pașcani. Telefon 147013.

■ Vînd apartament 4 camere, proprietate, decomandat, et. 1, Metalurgie. Telefon 178977.

■ Vînd, urgent, apartament 4 camere, decomandat, foarte bun pentru privatizare, zonă foarte bună. Telefon 111303.

■ **Vînd apartament 3 camere, confort I, decomandat, două băi, parchet, zugrăvit în calciu, faianță baie și bucătărie, cu gratii la geamuri, cu parter înalt, proprietate, telefon Alcatel, două boxe, bun pentru privatizare, negociabil. Telefon 250840.**

■ Vînd apartament 3 camere, decomandat, 60 mp, orientat sud-est, et. 10, fără probleme cu terasa, cu boxă la subsol, bulevardul Independenței. Telefon 144989.

■ **Vînd (schimb cu apartament 2 camere) apartament 2 camere, zona Podu Roș. Telefon 130573.**

■ Vînd apartament, et. 1, str. Primăverii, la stradă (anexă), preț fix - 16 mil. lei. Telefon 134379.

■ Vînd apartament 2 camere, confort I, îmbunătățit, zona Zimbru, 12 mil. lei, negociabil. Telefon 160297.

■ Vînd spațiu comercial, amenajat ca magazin mixt și atelier de vulcanizare (cu toate aprobările de funcționare), 4 camere, magazie, grup sanitar, 142 mp, în șos. Bucium nr. 23, 18 mil. lei. Telefon 127460, între orele 8,00-16,00.

■ Vînd apartament 4 camere, recent zugrăvit în calciu, baghete, faianță, două balcoane închise, camere cu intrare separată, la etajul 9, zona Mircea cel Bătrîn. Telefon 120272.

■ Vînd apartament 2 camere, confort I, decomandat, balcon închis, faianță bucătărie, gresie și faianță baie, parchet, proaspăt renovat, telefon, telecablu, etajul 10, amplasat între Minerva și Zimbru; preț 12 mil. lei, negociabil. Telefon 163095.

■ **Vînd (schimb) apartament 3 camere, cu telefon, telecablu, preț negociabil, bulevardul Dacia nr. 67, bl. DE 2, et. 3, ap. 1. Telefon 158867.**

■ Vînd apartament 3 camere, confort I, decomandat, două băi, balcon (10 m) închis, garaj la parter, boxă și alte dependințe, telefon și telecablu, în Nicolina II-CUG, preț 32 mil. lei. Telefon 123710.

■ Vînd apartament 3 camere, decomandat, din 1989, cu două grupuri sanitare, trei balcoane, faianță baie-bucătărie, calciu, ușă nouă, telefon Alcatel, cu 74 mp. Telefon 250326.

■ **Vînd (schimb cu garsonieră, zonele CUG, P. Roș) apartament 2 camere. Telefon 129533.**

■ Vînd apartament 4 camere plus o cameră la subsol, în perfectă stare, cu posibilități pentru spațiu comercial, preț fix - 40 mil. lei. Telefon 168894.

■ **Vînd apartament 4 camere, ultracentral, în bloc Cina, două băi, calciu, gresie, faianță, balcon 16 m, cu vedere la bulevard, preț avantajos, 20 mii dolari, negociabil. Telefon 135771, după ora 9,00.**

■ Vînd, urgent, apartament 3 camere, preț negociabil 10-12 mil. lei; sau schimb cu similar Constanța. Telefon 162863.

AUTO-MOTO

■ **Vînd Opel Kadett 1,3, an fabricație 1986, înmatriculat, benzină, cutie viteze automată. Telefon 155682.**

■ **Vînd Dacia 1310 TLX, decembrie 1992, culoare alb 13, 5 viteze, 5,6 mil. lei. Telefon 151322.**

■ **Vînd Oltcit, an fabricație 1992, motor nou, 200 km, verificare tehnică 2 ani, preț 3,5 mil. lei. Telefon 251343.**

■ Vînd Oltcit, stare excepțională, motor și cutie originale, cu piese franțuzești, preț avantajos și negociabil. Telefon 740598.

■ **Vînd Dacia 1310 TLE, 1990, Polonia, cu nr. nou, 4,7 mil. lei, negociabil, Dacia 1310, 1982, Ungaria, 18 mil. lei, negociabil. Vizibil, zilnic, în parcare BTT-Orizont. Telefon 126283, între orele 9,00-12,00.**

■ **Vînd Lada Niva, Renault Fuego, Peugeot diesel (ax came rupt) sau acte. Telefon 173769.**

■ Vînd Fiat Uno-D, 5 portiere, 1986, înmatriculabil, 100 mii km, 2300 dolari, negociabil, sau înmatriculat - 3500 dolari, negociabil. Telefon 122736.

■ **Vînd Dacia 1310, Ungaria, an fabricație 1984, înmatriculată sau neînmatriculată, preț negociabil, stare foarte bună. Relații la telefon 133976.**

■ **Vînd orice piesă și element de caroserie pentru Mercedes Cobra 300. Telefon 140890.**

■ **Vînd autoizotermă 5 t; sau schimb cu autoturism plus diferență. Telefon 146303.**

■ Vînd Opel Ascona 1,6 C, înmatriculat, fabricație 1986, cu multiple piese schimb, aspect și funcționare ireproșabile, preț 3800 USD. Telefon 230657.

■ Vînd Opel Kadett, an fabricație 1981, 2 portiere, vopsea originală, înmatriculat 12-IS, stare de funcționare și aspect ireproșabile. Telefon 146981.

■ Vînd urgent și avantajos, două autoturisme Audi 80 GLS, bune, unul înmatriculat, cu carte identitate, 1600 cmc, 2500 dolari, negociabil. Telefon 160305.

■ **Vînd Fiat Regata break diesel, 1986, geamuri electrice, închidere centralizată, volum reglabil, servodirecție, stare perfectă de funcționare, înmatriculabil, foarte convenabil. Telefon 140890.**

■ Vînd urgent și convenabil, Wartburg 353, model 84, stare ireproșabilă, preț 2 mil. lei, negociabil, sau vînd certificat de înmatriculare. Relații la telefon 153955, după ora 13,00.

■ **Vînd, foarte urgent, Nissan Sanny break, an fabricație 1982, poate fi înmatriculat cu 12-IS, capacitatea cilindrică 1477 cmc, preț negociabil, 2,5 mil. lei sau echivalentul în dolari, mărci. Telefon 111560, 119800.**

■ Vînd două autoturisme Ford Escort, an fabricație '82-'83, cu vama plătită, jenți aluminiu (sau dezmembrez). Telefon 170362.

■ Vînd Renault 18, înmatriculabil 12-IS, pentru studenți străini, în stare perfectă de funcționare, preț negociabil. Telefon 250585.

ÎNCHIRIERI

■ Închiriez apartament central, Piatra Neamț, pentru sediu firmă. Telefon 033/612131 sau 033/618839, după ora 16,00.

■ **Ofer la casă două camere libere, hol mare, pentru birouri sau depozit, încălzire gaz metan, cu telefon. Telefon 110489, d-na Scutaru.**

■ **Caut garsonieră (semi) mobilată, cu telefon. Ofer 40 mii lei lunar plus cheltuieli de întreținere. Rog seriozitate. Relații la telefon 116820, între orele 10,00-18,00.**

■ **Caut spațiu comercial în str. Sărărie. Relații la telefon 116820, între orele 10,00-18,00 sau la telefon 250364, după ora 18,30.**

■ Închiriez spațiu de depozitare, 40 mp, zonă centrală. Relații în str. Ipsilante 12, în zilele de joi și sîmbătă, sau la telefon 164860.

■ Închiriez cameră separată, mobilată, zona Autogară, la două fete sau doi băieți. Plata anticipat pe 6-10 luni. Telefon 210783.

■ Închiriez cameră decomandată, cu balcon, la două fete, doi băieți sau tineri căsătoriți. Plata anticipat pe 4 luni. Telefon 123920.

■ Caut casă sau apartament, cu 2-3 camere, zona Independenței, M. Eminescu, Sf. Teodor. Telefon 212234, între orele 9,00-18,30.

■ Închiriez, urgent, garsonieră, cu telefon, Alexandru, pe termen lung. Plata anticipat pe 6 luni (100 mii lei/lună). Telefon 152879.

■ Închiriez, urgent, casă cu o cameră și dependințe, 30 mp, cu vad comercial, la stradă (linia troleibuz, Păcurari 86). Telefon 156908.

SCHIMBURI

■ Schimb apartament cu o cameră, Piața Doi Băieți, cu apartament 2 camere, fără diferență. Telefon 173423.

■ **Schimb apartament 2 camere, confort I, decomandat, et. 1, foarte bine întreținut (a doua stație de la Podu Roș, Nicolina II), cu apartament 3 camere, decomandat. Ofer maxim 2 mil. lei. Telefon 124929.**

■ **Schimb apartament 3 camere, confort I, et. 10, proprietate de stat, două băi, trei boxe, balcon închis, îmbunătățit, cu apartament 2 camere, confort I, plus diferență un milion lei, negociabil; sau apartament 3 camere, confort redus plus diferență 500 mii lei. Telefon 158776.**

■ **Schimb apartament 4 camere, confort I, cu apartament 2 camere, confort I plus diferență, sau variante. Telefon 129230.**

■ **Schimb apartament 2 camere, decomandat, confort I, parter, fără balcon, Dacia, cu apartament 2-3 camere, decomandat, confort I, et. 1-3, zonele Tătărași, Nicolina (gară). Telefon 175361.**

SURPRIZA ZILEI !

Fiecare persoană care a publicat un anunț de mică publicitate în cotidianul **Monitorul** participă în fiecare zi la
o tragere la sorți cu premii în lozuri.
În fiecare zi, de luni pînă vineri se extrag 3 nume cîștigătoare iar sîmbătă 5 nume.
Numele cîștigătorilor se publică în paginile de mică publicitate ale cotidianului **Monitorul**.
Persoanele cîștigătoare de astăzi sînt:

1. Baciu Liliana
2. Haman Maria
3. Vasilache George

Persoanele cîștigătoare sînt rugate să vină să-și ridice premiile de la sediul cotidianului **Monitorul**, et.II, cam. 212, în fiecare zi între orele **10°° - 16°°** cu buletinul de identitate.
Informații la telefon **144776**.

AGENDA OMULUI DE AFACERI

CABINET STOMATOLOGIC
Medic primar stomatolog
MARIA ȚEPORDEI
Hotel Traian, et. 2, cam. 320
Program: **Luni, Miercuri, Vineri 14.oo - 20.oo**
Marți, Joi, Sîmbătă 9.oo - 13.00
Tel. 143330, int. 320

SERVICIU MEDICAL PERMANENT A.T.I. puls
• consultații medicale • tratamente • transport de medicamente • investigații de laborator • investigații paraclinice • programări la cabinete medicale de specialitate • consultații de geriatrie și gerontologie
SĂNĂTATEA LA DVS. ACASĂ !
Tel. 233223, 233242; fax 231369

CABINET OBSTETRICĂ-GINECOLOGIE
Viața medicală
● asigură consultații de obstetrică-ginecologie ● tratamente ● mici intervenții (chiuretaje) ● analize ● sexologie
Podu Roș, str. Țuțora 4, sc. E, ap. 1, tel. 122034.
Program: zilnic 13,00-19,00, sîmbătă 9,00-17,00.
Contact: Dr. Alexandra Ovănescu, Dr. Masheh Osama

S.C. NILPEROM S.R.L.
importator direct din Germania al produselor:
- tapet lavabil și superlavabil;
- stofe asortate pentru decorațiuni interioare;
- adeziv special.

Comerț en gros, eventual și pe bază de comandă. Relații si prezentare de cataloage cu modele la magazinul **PARBOC**.
Str. Străpungerii Silvestru nr. 60, tel./Fax: 211361
Contact: Pîrvulescu Nicu

LACHI & Co
vinde en gros
• vin la litru, vin spumos, vin la 3/4 l • 12 sortimente lichior, secărică, cognac, vodcă, rom TRACIA, vodcă BUCOVINA, rom DODU, rachiu, alcool rafinat ● bere ● băuturi răcoritoare • șampanie • zahăr (Roman)
• produse zaharoase (Roman), cu un adaos comercial de 0%.
Șos. Bîrnova nr. 4 (lîngă Restaurantul "Trei Sarmale"). Tel. 032/131917

ROMAGRICOM SRL
ofertă de excepție:
• baterii auto, import, marca SCHNAPP 12V - 170A, 12V - 70A, 12V - 58A, formate, un an garanție
• anvelope 1100/20, marca BARUM CONTINENTAL
• multiple piese de schimb pentru autoturisme, autocamioane și tractoare
Podu Iloaiei - jud. Iași, șos. Națională bloc 14. Tel. 030/210073.

ALFA CIVIC
distribuie
scule, dispozitive, unelte, accesorii BOSCH, MAKITA, METABO, STAYER, FELISATTI, FIAC, P.G.M., AQUAPOMPE
Tel. 032 / 137613

ELECTRIC PULS SRL
instalează:
SISTEME DE ALARMĂ
● auto, cu și fără închidere centralizată
● pentru imobile - cu senzori duali, fără fire, cu telecomandă etc.
Telefon 213284

TOFAN GRUP SA
Filiala Iași
comercializează
anvelope și camere auto
Str. Ghica Vodă 1B (demisol), tel. 114782
Contact: Cornel Arcip, Director

NATIONAL PROTGUARD
Filiala Iași
servicii de pază și protecție
Hotel Unirea, camera 1204, tel. 117105, 211463
Contact: Iulian Florea, Director economic

INTERELECTRIC SA
- distribuitor autorizat MITA
- birotică • mobilier birou • papetărie • consumabile
- fax-uri, centrale, telefoane PANASONIC
- centrale telefonice KAREL, TELESIS • accesorii telefonice
- instalații aer condiționat White Westinghouse
- case de marcat ELKA, cîntare electronice
- electrocasnice Philips
- service la produsele electronice

Str. Elena Doamna 24, tel. 112004, 210030, 210031, fax 112366
Contact: Simon Iancu, Director

CANEL SRL
● sisteme de radiocomunicații MOTOROLA și KENWOOD
● microproducție și SERVICE echipamente electronice
● sisteme de alarmă auto
Str. C. I. Brătianu nr. 22
Tel./fax 032/114821, 211986

NOE SRL
vinde non-stop
en gross și en detail
● var pastă
● articole agrement
● scule de pescuit
● borcane, damigene
● sobe cu cazan, pentru baie
Șos. Bucium-Tomești (lîngă serele Vlădiceni)
tel. 231076

BERTO IMPEX SRL
OFERTĂ SPECIALĂ
TELEFOANE CELULARE
BENEFON
authorised dealer
Pînă la 01.oct '95 - **REDUCERE** 5 - 10%
B-dul Copou nr. 3; tel./fax: 032-211114

MARAMOLD SRL
execută prestări servicii cu
COMBINE TIP JOHN DEERE
pentru următoarele culturi:
● grîu ● floarea soarelui ● orz ● soia ● ovăz ● porumb
PLATA NEGOCIABIL ÎN PRODUSE!
Performanțe: pierderi 0,5% ■ impurități max. 2%
Str. Morilor 36, tel./fax 032/113012

SAXON'S
• ȘTAMPILE ÎN 30 MINUTE
• CĂRȚI DE VIZITĂ DE LUX
• ECUSOANE PLASTIFIATE
Str. V. Lupu nr. 122, bloc B6, sc. C - parter
Tel./Fax: 175217

ROTHERM SRL
oferă soluții tehnice și echipament pentru încălzire, condiționarea aerului, tratarea apei
reprezentant al firmelor:
RADIANT - arzătoare automatizate pentru combustibil gazos, lichid tip M și C.L.U.
CIAT - unități de ventilație, climatizare și tratarea aerului, schimbătoare de căldură cu plăci
CIMM - vase de expansiune
TEHNOCLIMA - generatoare de aer cald
Tel./fax 175105

MOLDROM SA
import - export
materii prime, laminate din oțel și materiale de construcții
Str. Tătărași nr. 57, tel./fax 173025, 172799, 270499
Contact: Constantin Badea, Director executiv

PROFAMILIA
oferă
analize de laborator
(hematologie, biochimie, bacteriologie)
Str. Chișinăului nr. 11C, sc. D, parter, tel. 230431
Contact: Dr. Emil Ghiorghiță, Director

EUROBIT SRL
CALCULATOARE
IMPRIMANTE
PROGRAME CONTABILITATE
ACUM *ȘI ÎN* RATE
Str. Anastasie Panu 36, bl. 1B,
tel. 032/211494, 214010, tel./fax 211494

FRAROM SA
comercializează:
produse electronice, cosmetice, aparatură casnică, confecții
Bd. Independenței, tel. 112122, 112180
Contact: Ioan Golovcenco, Director

IIRUC Sucursala Moldova
tehnică de calcul (calculatoare, imprimante) cîntare electronice, case de marcat, mașini de scris
Str. Gavril Muzicescu nr. 10, tel. 144745, 147359

COMITEL SRL
oferă și instalează
echipamente PANASONIC
centrale telefonice, telefaxuri, audio-video
instalații pentru aer condiționat
Iași - Bd. Copou nr. 3, parter - cam. 2
Tel. 032-250615; 147275

HOROSCOP

BERBEC

(21 mart. - 20 apr.):

O dispută principială înviorează o dimineață mai degrabă plicticoasă. Cu toate că nu aveți de ce vă teme, e mai bine să nu împingeți lucrurile prea departe.

TAUR

(21 apr. - 20 mai):

V-ați cam săturat de treabă, însă nu vă lasă cîteva probleme presante. Sînteți tentat(ă) să dați peste cap problemele de mai mică importanță.

GEMENI

(21 mai - 21 iun.):

Implicațiile intervenției dvs. în această afacere pot fi hotărîtoare. Renunțați la programul pe care vi l-ați făcut, altele sînt prioritățile.

RAC

(22 iun. - 22 iul.):

Condițiile care vi se impun nu sînt chiar atît de apăsătoare, mai degrabă neplăcute. Aveți, însă, la dispoziție destule variante de răspuns.

LEU

(23 iul. - 22 aug.):

Apreciați de unul (una) singur(ă) situația înainte de a trece la acțiune. Aveți motive să vă băgați, dar sînt și destule argumente care vă opresc.

FECIOARĂ

(23 aug. - 22 sept.):

Puteți acționa la fel de bine de la o oarecare distanță, nu e obligatoriu să vă implicați de aproape. În felul acesta veți avea și privirea mai limpede.

BALANȚĂ

(23 sept. - 22 oct.):

Compania în care vă aflați este destul de pestriță și mai ales plictisitoare. Ca să vă treacă timpul mai repede găsiți-vă o ocupație banală.

SCORPION

(23 oct. - 21 nov.):

Vă demoralizează dezinteresul celorlalți pentru o problemă care dvs. vi se pare vitală. Nu insistați pe degeaba cu argumentele dvs.

SĂGETĂTOR

(22 nov. - 21 dec.):

Dacă vă dați seama că ați căzut ca musca în lapte, plecați fără să mai atrageți atenția. Scuzele nu fac decît să accentueze lipsa de tact.

CAPRICORN

(22 dec. - 19 ian.):

Situația e prea încurcată, nu aveți răgazul necesar s-o analizați în liniște. Rezolvați sarcina care vă revine fără să vă preocupați de problemele celorlalți.

VĂRSĂTOR

(20 ian. - 18 febr.):

Dacă mecanismul este bine pus la punct nu trebuie să vă mai preocupe amănuntele. Dați-le în grija altora și concentrați-vă asupra esențialului.

PEȘTI

(19 febr. - 20 mart.):

E posibil să fie nevoie de ocolișuri, nu trebuie să vă pierdeți răbdarea. Iar dacă socotelile nu vă ies nici în felul acesta, abandonați.

LEGENDA:

- *vă paște ghinionul;*
- *prudența e mama înțelepciunii;*
- *n-aveți nimic de pierdut;*
- *șansa vă surîde*

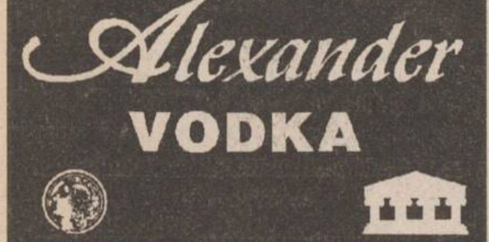

Puterile surprinzătoare ale masajului

Anumite masaje sînt rezervate profesioniștilor, în schimb altele pot fi practicate de dumneavoastră sau de cei apropiați. Masajele relaxează atît fizic, cît și psihic. Maseurul își adaptează mișcările la corpul dumneavoastră și necesităților sale, pentru eliminarea tensiunilor cu care este încărcat. Se poate face un masaj general sau a unei părți a corpului (masajul sportivilor, înainte și după competiții).

Drenajul limfatic

Drenajul limfatic manual este un masaj special, practicat în institutele de înfrumusețare sau de către un terapeut anume pregătit pentru aceasta.

Constă într-o serie de presiuni exercitate cu ajutorul degetelor asupra zonelor nodale ale sistemului limfatic (care formează un circuit paralel celui sangvin).

Limfa este un lichid transparent ce transportă deșeurile produse de celule, traversînd ganglionii - piese de rezistență ale sistemului imunitar - care o filtrează. Drenajul manual se efectuează cu mîinile goale, fără cremă sau alte produse și favorizează circulația limfei. Întrucît vasele limfatice sînt situate chiar sub piele, masajul se face delicat, cu vîrful degetelor și palma, pornind de la baza gîtului și ajungînd la picioare. Diferitele mișcări au ca scop eliminarea lichidelor în exces, favorizarea deschiderii canalelor colectoare de impurități și stimularea ganglionilor limfatici.

Iată trei cazuri în care drenajul limfatic este foarte util, cu condiția să fie practicat la timp:

■ *Resorbția unui edem cauzat de o entorsă*

O entorsă sau o fractură se pot complica, apărînd un edem local, care apoi se extinde. Aceasta arată că bolnavul suferă de o insuficiență limfatică, moștenește un sistem limfatic slăbit sau e vorba de o persoană în vîrstă.

■ *Alinarea „picioarelor grele“*

Cei care lucrează toată ziua, stînd în picioare, au adeseori picioarele umflate și dureroase, seara. Medicamentele care activează circulația sîngelui nu rezolvă întotdeauna aceste probleme, care pot duce, într-o formă mai gravă, la limfo-edem, scleroză, ulcer, pete brune etc.

■ *Remodelarea unui braț umflat*

O umflare a brațului survine adesea după tratarea cancerului la sîn, căci razele gamma înfundă vasele limfatice. În plus, înlăturarea ganglionilor (care, adesea, sînt purtători ai celulelor canceroase) creează o ruptură la nivelul sistemului limfatic. Limfa nu mai circulă normal, iar brațul se umflă, ceea ce se petrece în o treime din cazuri. Drenajul limfatic evită prelungirea acestei stări pînă cînd brațul devine tare și fibros.

Traducere din „Femme actuelle“, de Mirela ANTONIU

Un masaj efectuat acasă

Într-o cameră bine încălzită, puneți puțină muzică pentru a favoriza relaxarea. Un prosop așezat pe covorul de gimnastică și o pernă micuță sînt de ajuns. Pentru ca mîinile să alunece fără să încălzească pielea, folosiți un ulei de corp. Copiilor le place foarte mult să-și maseze părinții - un copil care are maximum 35 de kilograme poate să meargă pe spatele dumneavoastră, cu picioarele așezate de o parte și de cealaltă a coloanei vertebrale. Gesturile de bază:

■ ***Frămîntatul:*** **apăsați pielea și mușchii cu ambele mîini, ca și cum ați frămînta un aluat pentru pîine. Insistați asupra zonelor cărnoase. Aceste mișcări relaxează mușchii și activează circulația sangvină.**

■ ***Ciupit-rulat:*** **prindeți un pliu de piele între degetul mare și celelalte degete și rulați-l prin deplasarea mîinii. Acest masaj permite identificarea precisă a punctelor contractate și relaxează pe cel masat.**

■ ***Atingere ușoară:*** **palma atinge ușor pielea, urmărind conturul corpului. Foarte agreabilă, aceată atingere dă celui masat „schema“ sa corporală. De asemenea, puteți folosi vîrfurile degetelor, dînd impresia unor valuri succesive la suprafața corpului.**

■ ***Lovituri ușoare:*** **loviți ușor și repetat cu latul palmei, cu încheietura degetelor (ca și cum ați ciocăni la ușă), cu vîrful degetelor, cu pumnul. Aceste mișcări ușoare tonifică și stimulează. Evident, nu vor fi executate asupra regiunilor osoase, în special a coloanei vertebrale, ori asupra varicelor și cicatricilor.**

■ ***Presiuni:*** **apăsați cu falanga degetelor (în special cu cea a degetului mare) asupra regiunii dureroase. Puteți efectua o simplă presiune sau puteți descrie mici cercuri pe care le lărgiți progresiv.**

■ ***Vibrații*****: puneți mîna pe piele și imprimați-i o mișcare rapidă, fără a o desprinde de pe piele, ceea ce va produce un efect de vibrație.**

Observație: **nu se face masaj unei persoane care prezintă o infecție cutanată sau o rană, alte inflamații sau boli inflamatorii, persoane care au boli contagioase ori au o stare de depresie gravă. Dacă masarea spatelui vă provoacă o durere ascuțită ce iradiază în picior sau brațe, încetați imediat masajul și consultați un doctor.**

Îngrijirea tenului

Folosirea plantelor pentru măști cosmetice

Măcar o dată pe lună ar trebui să mergem la un cabinet de cosmetică, unde specialista ne stabilește, în primul rînd, natura tenului - gras, uscat sau normal - iar apoi ni se fac tratamente pentru revitalizare și regivorare.

Dacă nu reușim să ajungem la cosmeticiană, din diverse motive - timp și, mai ales, bani - putem să ne îngrijim tenul și acasă. Iată cîteva sugestii inspirate din veșnic miraculoasa natură.

Vara și toamna plantele și legumele pot constitui ingrediente pentru măști cosmetice, sub formă de decoct și infuzie.

■ Decoct de mărar, pentru tenurile sensibile. Se fierb în 500 ml apă două legături de mărar. După fierbere rămîn 200 ml decoct care se amestecă cu 20 ml glicerină, 50 ml alcool și zeama de la o lămîie. Cu acest decoct se curăță tenurile grase, cu porii dilatați.

■ Ceai din flori de tei, împotriva cearcănelor. Se aplică, timp de 15 minute, comprese cu decoct din flori de tei.

■ Rădăcina de crin alb, dată prin răzătoare, se amestecă cu o linguriță cu miere de albine, pentru tenul uscat, și cu 10 ml tinctură de benzoe - pentru tenul gras - și se aplică sub formă de mască, o dată pe săptămînă, timp de 15 minute.

■ Sucul de morcovi combinat în părți egale cu caimac este recomandat pentru curățarea și catifelarea tenului cu tendință la roșeață.

■ Pentru tenurile grase, cu pori dilatați, se șterge obrazul cu suc de roșii, insistînd pe frunte, nas, pomeți, bărbie. Pentru ca sucul de roșii să fie consistent (ca o pastă) se amestecă cu pudră de talc și amidon.

■ Pentru tenul ridat, se folosesc, sub formă de comprese, 30 grame de nalbă mare, tăiată mărunt și fiartă în 1/2 l apă.

■ Dacă ați avut o zi stresantă și vreți să vă relaxați, faceți o baie cu flori de levănțică. Într-un săculeț de tifon sau pînză puneți un pumn de flori de levănțică și lăsați-l în apa pentru baie cam jumătate de oră. Stați apoi în această apă și vă veți simți foarte proaspătă.

■ Pentru dezintoxicarea organismului putem folosi cu succes cura de pepene roșu. Tenurile acneice, cele cu exces de sebum se vor lumina.

■ Spălați fața și gîtul cu lapte proaspăt, nefiert, în care ați picurat zeamă de lămîie. Este un foarte bun remediu împotriva apariției ridurilor.

■ Tenul dvs. nu va mai fi obosit dacă veți folosi semințe de mărar. Rîșniți o mînă de semințe sau pisați-le și puneți-le în apă clocotită. Acoperiți bine capul cu un prosop și stați cîteva minute deasupra vasului cu aburi.

■ Un sfat important: înainte de aplicarea oricărei măști curățați-vă tenul cu lapte demachiant sau lapte dulce nefiert.

■ Decoctul se obține fierbînd planta împreună cu apa.

■ Infuzia se face punînd planta în apă clocotită. Se ia vasul de pe foc și se acoperă pentru cîteva minute.

Oboseala - în sfîrșit o explicație

SPID este numele care desemnează un ansamblu de dureri, specific feminine. Difuze și aproape permanente, aceste dureri constituie simptomele unei boli încă misterioase.

Pînă acum, dacă mergeați la doctor și-i spuneați că vă doare tot corpul, după o serie de analize infructuoase, el v-ar fi spus: „Doamnă, nu aveți absolut nimic. Probabil că sînteți, pur și simplu, obosită“. Astăzi, situația e cu totul alta. Puși în fața unei avalanșe de cazuri (10% din consultațiile din reumatologie), medicii și-au schimbat atitudinea. Această afecțiune benignă se manifestă aproape exclusiv la femeile cu vîrsta între 25 și 50 de ani. Impresia de durere generalizată înseamnă de fapt 8-10 puncte dureroase, situate de ambele părți ale corpului, simetric - la nivelul coatelor, gîtului, umerilor, spatelui, șoldurilor, sub genunchi și la glezne.

■ *Obosită 24 de ore din 24*

Durerea, asemănătoare celei resimțite după o noapte grea, petrecută în tren, nu e însoțită nici de umflături, nici de o limitare a posibilităților de mișcare. Ea se atenuează în cazul repausului, dar crește noaptea, în timpul schimbărilor de vreme ori al eforturilor fizice. Este însoțită de o mare oboseală musculară, îndeosebi a umerilor, astfel că spălatul geamurilor sau călcatul devin o tortură. De asemenea, femeile care suferă de SPID au somnul dezorganizat. Adorm fără probleme, dar nu ating somnul profund - astfel că, dimineața, se trezesc mai obosite decît s-au culcat.

■ *Aspirină și relaxare*

Care este cauza acestei boli? Examenele radiologice sau biologice nu indică nimic anormal. Analiza sîngelui, de exemplu, nu indică nici o carență de calciu, magneziu, potasiu... care ar putea explica oboseala și durerea. Au fost avansate două ipoteze: e vorba de o anomalie a fibrei musculare sau a serotoninei, fabricată de celulele cerebrale, care joacă un rol important în controlul durerii, al tonusului muscular și al somnului. În orice caz, de cînd maladia a fost identificată, se tratează. Bune rezultate au fost obținute cu analgezice simple (aspirină, paracetamol), antidepresive în doze slabe (prelungesc somnul profund, calmînd durerile), masajele ușoare și decontractante, aplicările de căldură, curele termale etc. Simptomele dureroase se atenuează la menopauză și dispar spontan către vîrsta de 60 de ani.

Traducere, din „Prima“, de M. A.

SFATURI PENTRU TINERELE GOSPODINE

■ ***Brînza de vaci pentru plăcintă*** nu se va deshidrata total la copt și va rămîne moale și pufoasă dacă: prima foaie sau stratul de foi de pe fundul tăvii se va introduce mai întîi în cuptor, 5-8 minute, bine stropită cu grăsime. Se scot și se toarnă imediat stratul de brînză frecată cu gălbenușurile, în ultimul moment, adăugîndu-se ușor și albușurile bătute spumă. Foaia de deasupra se stropește obișnuit cu grăsime și se introduce imediat la cuptor.

■ ***Creierul*** se lasă mai întîi 10-15 minute în apă rece, pentru a se elimina sîngele. Pentru a se curăța mai ușor pielița, se ține apoi circa o oră în apă rece cu oțet și sare. Pentru creier „à la grec“, se fierbe în supă de legume clocotită sărată (în care a fiert zarzavat pentru supă, piper boabe, cimbru).

■ Nu se fierbe ***varza acră*** în vase de aluminiu sau fontă, deoarece varza se va înnegri și își va schimba culoarea. Se vor folosi vase smălțuite cu smalțul intact, sau vase de sticlă rezistente la foc, în care se poate aduce mîncarea la masă. Ca să se împiedice răspîndirea mirosului neplăcut pe care îl degajă varza cînd fierbe, se pot încerca două soluții: se pune o felie de pîine înfășurată într-un tifon curat, în vasul cu varză; peste capac se pune o pînză înmuiată în oțet.

■ La prepararea mîncărurilor din ***fasole boabe*** se recomandă să se schimbe apa după ce fasolea a dat cîteva clocote. Mîncarea va deveni mai ușor digerabilă.

■ Un ***os cu măduvă*** se tamponează la extremități cu sare grunjoasă; astfel se va împiedica risipirea măduvei în supă.

■ Nu se folosește conținutul unei cutii de conserve cu fundul bombat și nici al aceleia la care lichidul din interior țîșnește în afară la prima pătrundere a cuțitului de desfăcut cutia. Conținutul este alterat.

Filmele acestei săptămîni

“Pisica neagră atacă”. Producție Hong Kong, 1994. Film polițist cu demonstrații de arte marțiale. Premieră. **Cinema“Victoria”** (Telefon. 112502) - ora 9.00 - **700 lei** - orele: 11.00; 13.00; 15.00; 17.00; 19.00 - **1300 lei**

“CONGO”. Producție SUA, 1995. Thriller, după un roman de aventuri de Michael Crichton. **Cinema “Republica”** (Telefon: 114327) - ora 9.00 - **700 lei** - orele: 11.00; 13.00; 15.00; 17.00 - **1300 lei**

„Terente - regele bălților“. Producție România, 1995. Reconstituirea aventurilor unui personaj picaresc - Terente. Premieră. - ora 19.00 - **1300 lei.**

“Mai iute ca moartea”. Producție SUA, 1995. Western, cu Sharon Stone. **Cinema “Copou”** (Telefon: 145738) - ora: 9.00 - **500 lei** - orele: 11.00; 13.00; 15.00; 17.00 - **1000 lei**

“ECRAN CLUB” - orele 19.00 - **1000 lei** **“Wall Street”.** Producție SUA, 1988. Dramă, cu Michael Douglas și Charlie Sheen. Regia Oliver Stone.

“Pe viață și pe moarte”. Producție Hong Kong, 1992. Film de acțiune. **Cinema “Dacia”** (Telefon: 164740) - ora: 9.00 - **400 lei** - orele: 11.00; 13.00; 15.00; 17.00 - **800 lei**

“Fiicele doctorului March” Producție SUA, 1994. Dramă, cu Winona Ryder, Susan Sarandon și Gabriel Byrne. ora 19.00 - **800 lei**

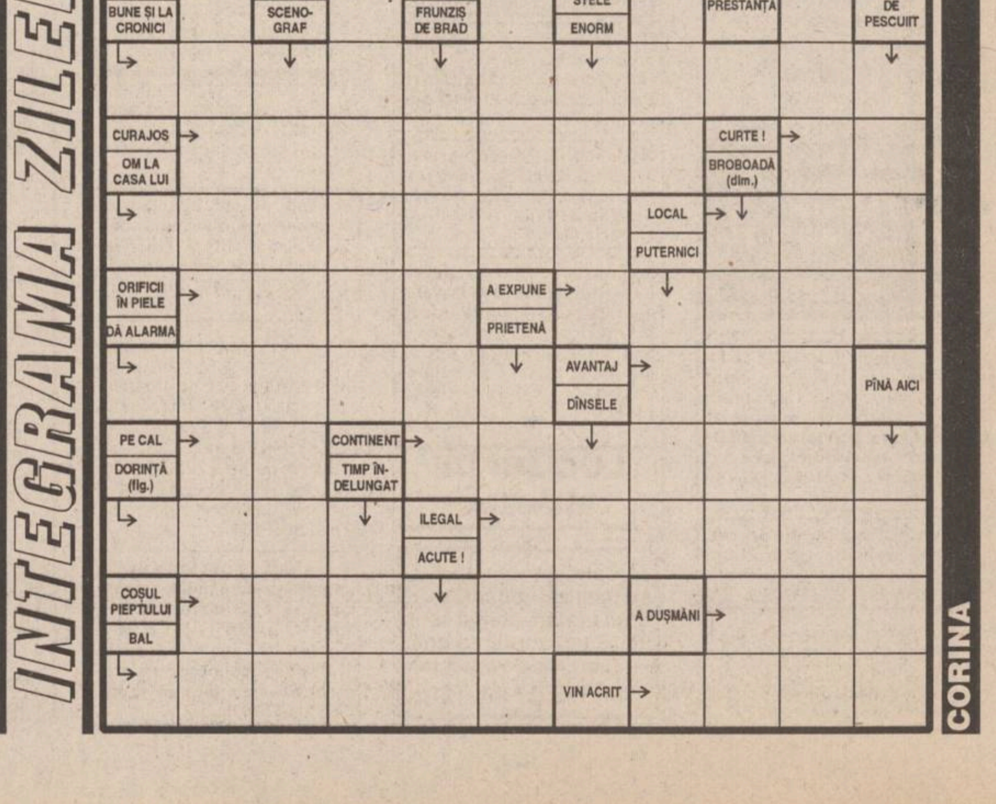

JOI
28 septembrie
1995
An V, Nr. 230
(1291)
12 PAGINI
400 LEI
pentru Republica Moldova
30 bani

cotidian de informaţii
Monitorul

SECŢIUNEA A
ŞTIRI, OPINII, COMENTARII

Înainte de a anunţa Poliţia, Salvarea sau Pompierii, sunaţi la MONITORUL!
271.271

Director onorific: AUREL LEON
Redactor şef: DAN RADU

Doi ani şi jumătate de închisoare pentru un lucrător al SRI

■ *el a recunoscut că a dat informaţii secrete directorului Toma Cocârţă* ■ *în instanţă, Gheorghe Băncilă a afirmat că şoferul şi secretara lui Toma Cocârţă informau de mai multă vreme SRI despre mişcările directorului general al COMTOM* ■

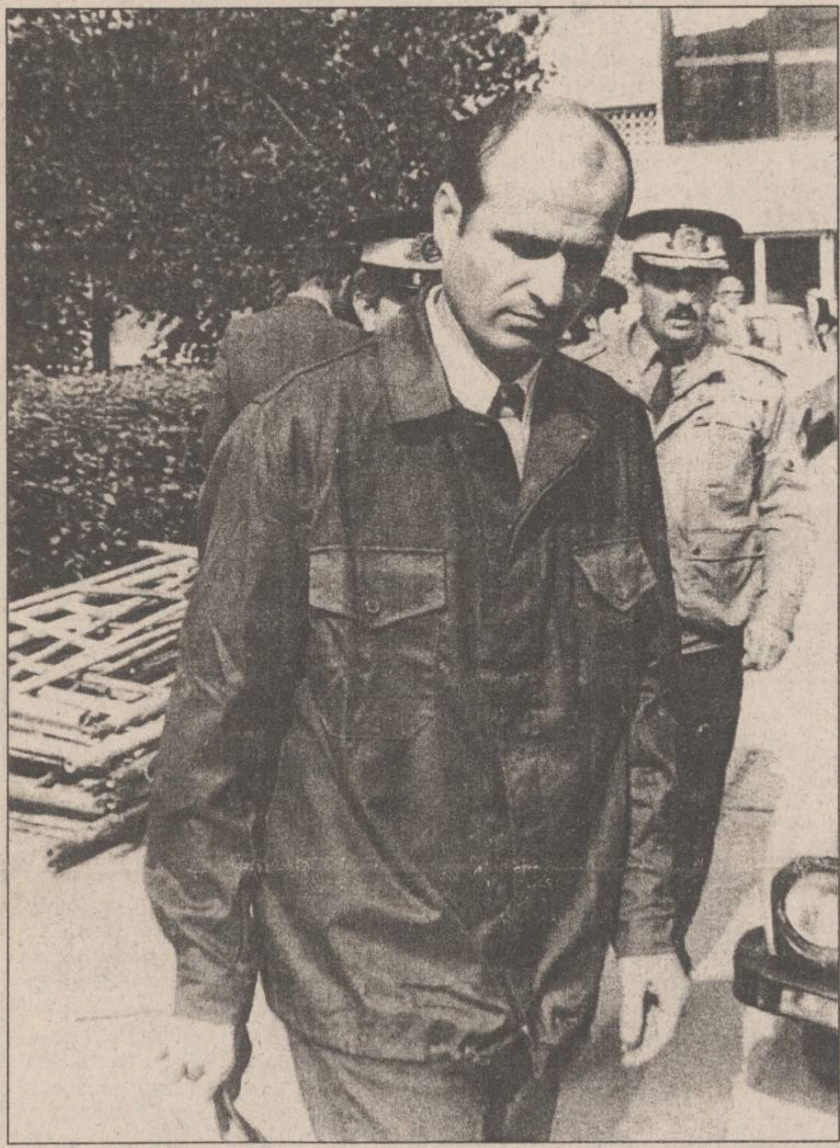

Tribunalul Militar Iaşi l-a condamnat la doi ani şi şase luni de închisoare, cu executare, pe ***Gheorghe Băncilă***, secretar dactilograf în cadrul Serviciului Român de Informaţii, filiala Iaşi, acuzat de culegerea şi transmiterea unor informaţii cu caracter secret.

Sentinţa a fost pronunţată ieri, în jurul orelor 13.00, la cîteva ore după începerea procesului.

Precizăm că în timpul şedinţei de ieri au fost administrate toate probele din dosar, inclusiv audierea martorilor şi depunerea actelor.

După ce a fost citit actul de acuzare, Tribunalul Militar a dispus audierea inculpatului Gheorghe Băncilă. Acesta a recunoscut că s-a făcut vinovat de culegerea şi transmiterea unor informaţii cu caracter secret, informaţii pe care le-a cules folosindu-se de calitatea sa de secretar dactilograf.

Precizăm că, în conformitate cu actul de trimitere în judecată, inculpatul l-a prevenit pe ***Toma Cocârţă***, directorul S.C. COMTOM Tomeşti, că este urmărit de S.R.I. în legătură cu unele acţiuni ce vizau siguranţa naţională.

La începutul lunii martie, Gheorghe Băncilă a observat că una dintre colegele sale manipulează pe calculator date despre modul în care procură Toma Cocârţă materia primă şi despre modul în care rambursează unele credite Băncii Agricole. Pe data de 23 martie, Gheorghe Băncilă s-a întîlnit cu Toma Cocârţă în apropierea magazinului Sanitas şi l-a pus la curent cu faptul că este vizat şi urmărit de S.R.I. De asemenea, l-a anunţat că şoferul şi secretara sa informează S.R.I.-ul despre activitatea sa.

În ziua de 15 iunie 1995, Gheorghe Băncilă l-a sunat din nou pe Cocârţă, pentru a stabili o întîlnire. După ce s-au întîlnit, cei doi au stat de vorbă în biroul directorului Clubului C.F.R., ***Paul Zamfir***. Cu ocazia acestei întîlniri, Toma Cocârţă a intrat în posesia unui document referitor la planul de măsuri al S.R.I., ce viza activitatea sa în cadrul COMTOM. Menţionăm că acest act trebuia dactilografiat de acuzat, conform indicaţiilor superiorilor săi, într-un singur exemplar. Deşi documentul era strict secret, G. Băncilă l-a dactilografiat în două exemplare, dintre care unul i-a fost înmînat lui Cocârţă, într-un plic, în cadrul întîlnirii de la Clubul C.F.R. Mai mult decît atît, acuzatul l-a informat pe directorul COMTOM despre faptul că S.R.I. îl va urmări şi în timpul întîlnirii acestuia din urmă cu fiul său, rezident în Franţa, întîlnire ce urma să aibă loc în perioada următoare.

În timpul procesului, Gheorghe Băncilă a declarat că a procedat în acest mod deoarece se afla în relaţii strînse de prietenie cu directorul COMTOM. **(A. SCUTELNICU)**

Continuare în pag. 2A

În fotografie, Gheorghe Băncilă, ieşind însoţit de poliţişti din clădirea Tribunalului Iaşi, după pronunţarea sentinţei de condamnare la doi ani şi jumătate de închisoare

Astăzi începe marea bulibăşeală a cazării studenţilor ieşeni

■ ***mituirea unor membri ai comitetelor de cămin va intra din nou în funcţiune*** ■ ***"rechinii" cazărilor studenţeşti vor da lovituri serioase*** ■

Începînd de azi, 28 septembrie, la o parte din universităţile ieşene începe cazarea studenţilor. După cum anunţam într-un număr anterior al cotidianului, şi anul acesta cazarea se anunţă ca fiind o aventură pentru studenţi. Din datele puse la dispoziţie de Universitatea "Al. I. Cuza", vor putea fi cazaţi respectînd norma sanitară doar 50% dintre studenţii care au depus cereri, în afara familiştilor, orfanilor şi studenţilor veniţi din Basarabia şi Bucovina. Cazările se fac în ordinea mediilor.

La Universitatea Tehnică "Gh. Asachi", dacă se va depăşi norma sanitară, cum se aşteaptă, de altfel, vor putea fi cazaţi aproape toţi studenţii.

După ce, încă din vară, s-au făcut precizări, la Universitatea de Medicină şi Farmacie nu mai existau locuri de cazare pentru această toamnă. Totuşi, s-a luat hotărîrea să se cazeze încă un student de anul I în fiecare cameră, peste norma sanitară.

Pentru a-şi asigura cazarea, studenţii, unii împreună cu părinţii, au invadat încă de ieri campusurile universitare. Mai exact, café-barurile şi spaţiul verde, deoarece în cămine nu au acces. De exemplu, în complexul "T. Vladimirescu", unde, în mod oficial, cazarea începe de mîine, 29 septembrie, studenţii au venit de pe 27 septembrie. ***"Am auzit că, de fapt, vom fi cazaţi de pe 28 septembrie şi, pentru că vor fi cozi mari, am venit mai devreme"***, ne-a declarat Alina I., studentă la Facultatea de Textile-Pielărie.

"Probàbil că ne vom petrece noaptea dormind pe pături, pe iarbă", ne-a spus mama unui student, adăugînd că peste noapte şi spaţiul verde va deveni neîncăpător.

Studenţii de la Academia de Arte, singura instituţie de învăţămînt superior de stat ieşeană care nu deţine cămine proprii, vor fi cazaţi şi ei în Complexul "T. Vladimirescu", în căminele T9 şi T10 - băieţii şi în T17 - fetele. **(S. ARADEI)**

__Aseară, în Liga Campionilor__

Juventus - Steaua 3-0 (2-0)

Aseară, pe ***Stadionul Delle Alpi***, în cadrul etapei a doua a Ligii Campionilor (grupa C), Juventus Torino a învins pe Steaua Bucureşti cu 3-0 (2-0), prin golurile marcate de ***Di Livio*** (min. 35), ***Del Piero*** (min. 40), ***Ravanelli*** (min. 49), după un joc în care s-a văzut diferenţa de clasă dintre cele două echipe. În celălalt meci al grupei: ***Glasgow Rangers - Borussia Dortmund 2-2 (0-1)***. Următoarea etapă, peste două săptămîni va programa meciurile ***Borussia - Steaua*** şi ***Juventus - Glasgow Rangers***.

Clasamentul grupei:

1. Juventus	2	2	0	0	6-1	6
2. Steaua	2	1	0	1	1-3	3
3. Glasgow	2	0	1	1	2-3	1
4. Borussia	2	0	1	1	3-5	1

Celelalte rezultate:

Grupa A: Panathinaikos Atena - FC Nantes 3-1 (2-0).

FC Porto - FC Aalborg 2-0 (1-0).

Clasament:

1. Porto 4p ; 2. Panathinaikos 3 p; 3. Nantes 1 p; 4. Aalborg 0 p.

Grupa B: Spartak Moscova - Legia Varşovia 2-1 (1-0); Rosenborg Trondheim - Blackburn Rovers 2-1 (1-0).

Clasament:

1. Spartak 6 p; 2. Legia 3 p (4-3); 3. Rosenborg 3 p (3-4); 4. Blackburn 0 p.

Grupa D: Ferencvaros Budapesta - Ajax Amsterdam 1-5 (0-0); Real Madrid - Grasshoppers Zürich 2-0 (0-0).

Clasament:

1. Ajax - 6 p; 2. Real 3 p (2-1); 3. Ferencvaros 3 p (4-5); 4. Grasshoppers 0 p.

În Cupa UEFA:

Avenir Beggen (Luxemburg) - **Lens (Franţa)** 0-7 (în tur: 0-6); **Werder Bremen (Germania)** - Glenavon (Irlanda de Nord) 5-0 (în tur: 2-0).

SAFI a fost autorizat

■ *de acum, activitatea fondului de investiţii este legală*

La sfîrşitul săptămînii trecute, Comisia Naţională a Valorilor Mobiliare (CNVM) a aprobat funcţionare*a* ***Fondului Mutual al Oamenilor de Afaceri (FMOA)*** ca fond de investiţii financiare. În aceeaşi şedinţă a membrilor conducerii CNVM şi ***Societatea Comercială SAFI SA, administratorul fondurilor FMOA, a fost autorizată să funcţioneze pe baza noilor norme legislative.*** Această decizie a CNVM a fost aşteptată aproape doi ani, de cînd FMOA şi-a început activitatea prin emiterea primului tip de certificate de investitor. Dacă la vremea respectivă, 1 ianuarie 1994, valoarea unui asemenea certificat se cifra la 50 mii lei, aceasta a ajuns în prezent la peste 540 mii lei, asemenea certificate nemaifiind puse în vînzare. În prezent, nici certificatele FMOA din a doua emisiune nu se mai vînd, valoarea lor cifrîndu-se la aproape 140 mii lei la răscumpărare. Practic, pe piaţă se mai pot cumpăra doar certificate FMOA din a treia emisiune, cotate la valoarea de 68.480 lei. În plus, FMOA a lansat pe piaţa financiară din România un alt produs: Fondul Privat de Acumulare şi Pensii, care se adresează celor care vor beneficia de pensii relativ reduse. Recenta decizie a CNVM va avea ca efect cert atragerea unui număr mai mare de cetăţeni interesaţi de investirea banilor în certificatele FMOA. **(A.T.)**

De luni, o nouă regulă de circulaţie în Piaţa "Eminescu"

După ce timp de o săptămînă s-au aplicat noile reglementări privind circulaţia în rondul din Piaţa "M. Eminescu", lucrătorii Serviciului Circulaţie al Inspectoratului Judeţean de Poliţie Iaşi, împreună cu angajaţi ai RATC au constatat că, în acest punct, circulaţia autovehiculelor este îngreunată de maşinile care trec prin intersecţia "M. Eminescu" spre Rîpa Galbenă. ***"Începînd de luni, 2 octombrie, vom permite accesul prin intersecţia Piaţa "M. Eminescu" spre Rîpa Galbenă doar autoturismelor care vin dinspre Păcurari. Pentru a ajunge în zona Gării, conducătorii auto vor folosi strada Banu (Lic. Naţional), apoi strada Arcu"***, a declarat maiorul Vasile Afloroaie, şeful Serviciului Circulaţie al municipiului Iaşi. **(Anca ALEXANDRU)**

SAFI SA
SOCIETATEA DE ASISTENŢĂ FINANCIARĂ ŞI INVESTIŢII
FINANCIAL SERVICES AND INVESTMENT COMPANY
Sunaţi acum la telefon 117596

● FONDUL MUTUAL AL OAMENILOR DE AFACERI
Datele la zi valabile începînd de LUNI, 25 septembrie 1995.
Număr C.I. în circulaţie: 2.887.177
tip A: 170.921 tip B: 281.347 tip C: 2.434.909
Activul net: 295.915,4 milioane lei

Creşterea valorii C.I.

● faţă de 1.01.1995	84,4%
● faţă de săptămîna anterioară	1,2%
● în ultima lună	6,0%
● anuală (estimări)	110%

Valoarea la zi a certificatelor de Investitor (C.I.):
tip A: 547.840 lei - la răscumpărare
tip B: 136.960 lei - la răscumpărare
tip C: 68.480 lei - la vînzare sau răscumpărare

● FONDUL PRIVAT DE ACUMULARE ŞI PENSII
deschis atît persoanelor în activitate, cît şi pensionarilor

Casa Modei (mezanin) Telefon 117596
Zilnic, între orele 9,00-18,00 (sîmbătă, duminică închis)

Biroul SAFI Iaşi practică un comision de 1%

GRUPUL DE COMPANII
NORD-EST
AGENŢIA DE PUBLICITATE

Agenţia de Publicitate NORD EST desfăşoară activităţi complexe de publicitate, marketing, public relations. Agenţia de publicitate NORD EST are un număr mare de clienţi în toată ţara şi a devenit un nume recunoscut în domeniul publicităţii în România.

Datorită dezvoltării Agenţiei dorim să lărgim colectivul nostru cu oameni tineri şi dinamici, pentru următoarele domenii:

- **coordonatori proiecte de promovare**
- **operatori teren**
- **coordonatori vînzări publicitate**

Dacă sînteţi tînăr, dinamic, aveţi un aspect plăcut şi doriţi să vă pregătiţi într-un domeniu modern, într-o echipă tînără, vă aşteptăm să vă înscrieţi, zilnic, pînă vineri, ***29.09.1995***, la sediul cotidianului **Monitorul** din str. Smîrdan nr. 5, et. II, cam. 214, între orele ***10.00-16.00***.

NOU!
VINERI
29 SEPTEMBRIE
INAUGURARE
SUPERMARKET
RODEX
(lîngă Agenţia Tarom)
PROGRAM NON STOP

ALTER - EGO
Str. Cuza Vodă nr. 54
Tel./fax 032/212010, 032/212030

MATERIALE PENTRU AMENAJĂRI INTERIOARE IMPORT ITALIA
✔ ceramică şi mortarurile aferente
✔ tapet lavabil şi fototapet
✔ tavane false şi elemente decorative din polistirol
✔ pereţi despărţitori, precum şi elemente pentru placări interioare şi exterioare din gips
✔ var lavabil şi coloranţi
✔ vopsele şi lacuri auto şi pentru uz casnic (la cutie şi în tuburi spray)
✔ pensule şi rulouri
✔ camere de baie complete
✔ folii autocolante, diverse
✔ masticuri siliconice
✔ hîrtie abrazivă

ARTICOLE DE PAPETĂRIE ŞI PENTRU BIROU, ÎNTR-O GAMĂ DE 500 PRODUSE

MONITORUL DE IAȘI

La ora 10, la Prefectură

Consilierii județeni vor dezbate astăzi rectificarea bugetului alocat Iașului

Ioan Amihăiesei, președintele Consiliului Județean Iași

Astăzi, la ora 10,00, în Sala Galbenă a Prefecturii Iași va avea loc ședința ordinară a Consiliului Județean Iași. Pe ordinea de zi figurează două puncte: proiectul de hotărîre privind rectificarea bugetului Consiliului Județean Iași și proiectul de hotărîre privind unele modificări aduse Regulamentului de furnizare și utilizare a apei potabile, industriale și de canalizare, și probleme legate de taxare, decontorizare și contorizare a apei potabile. **(M.G.)**

Un oaspete de rang înalt

Președintele Republicii Elene va sosi sîmbătă la Iași

Sîmbătă, 7 octombrie a.c., va sosi la Iași Constantinos Stefanopoulos, președintele Republicii Elene. Programul vizitei, care ieri nu era încă definitivat, va cuprinde deplasări la mănăstirile Secu și Agapia, întîlniri cu oficialitățile administrației locale și cu membri ai comunității elene din Iași. **(M.G.)**

FPS a sunat adunarea

Firmele născute din ALIMENTARA, GASTROCOM și METALO-CHIMICE vor fi privatizate

Fondul Proprietății de Stat - filiala Iași organizează astăzi, la orele 10,00, la Sala IRIS o întîlnire cu administratorii noilor societăți de stat rezultate din divizarea firmelor ieșene de comerț ALIMENTARA S.A., COMTEX S.A, GASTROCOM S.A. și METALO-CHIMICE S.A.

Potrivit informațiilor furnizate de conducerea filialei FPS Iași, întîlnirea cu foștii locatari ai activelor divizate din societățile-mamă amintite are ca scop prezentarea unor reglementări privind privatizarea unităților nou-înființate.

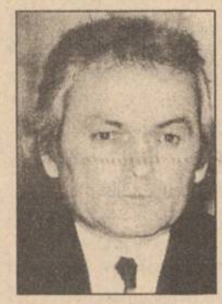

Toader Berlea, președintele FPS Iași

Menționăm că, în Iași, în urma procesului de divizare au rezultat peste 200 de societăți cu capital majoritar de stat, care urmează, în scurt timp, să se privatizeze prin metoda negocierii directe cu FPS - așa cum prevăd normele specifice elaborate de acest organism în 1994. **(M.B.)**

Refuz universitar

Facultatea de Drept de la Universitatea din Iași a refuzat să primească studenți prin transfer

Cererile de transfer la Universitatea "Al.I.Cuza" ale studenților facultăților de stat cu profil juridic neautorizate nu au fost acceptate de conducerea Facultății de Drept a acestei instituții. Inițial, Universitatea "Al.I.Cuza" anunțase că acceptă transferul studenților din alte centre universitare ale căror facultăți nu au fost autorizate prin HG 568/1995, în limita locurilor disponibile. Ulterior, s-a ajuns la concluzia că facultatea de Drept a Universității "Al.I.Cuza" nu ar putea înmatricula cei aproximativ 300 de studenți care au cerut transferul.

Soluția aleasă a fost îndrumarea acestora către Facultatea de Drept a Universității Constanța care este de fapt, o filială a facultății similale a universității ieșene. **(S. ARADEI)**

Doi ani și jumătate de închisoare pentru un lucrător al SRI

■ *în instanță, el a mulțumit MONITORULUI pentru corectitudinea relatărilor privitoare la cazul Cocârță și la cazul în care a fost implicat*

(Continuare din pagina 1A)

Toma Cocârță, prezent la proces în calitate de martor al acuzării, a pretins că nu știa că datele care i-au fost transmise au un caracter secret. "***Nu mi-am dat seama că documentele erau secrete. De altfel, Băncilă nu mi-a furnizat cine știe ce chestiuni importante***", a afirmat T. Cocârță la proces.

Al doilea martor al acuzării, Paul Zamfir, directorul Clubului C.F.R., a arătat că ***nu l-a văzut pe inculpat predîndu-i vreun plic lui Cocârță în timpul întîlnirii.*** El a mai adăugat că îl cunoaște pe Băncilă de mulți ani și că acesta este un om extrem de corect.

Elena Domnaru, una dintre apărătoarele lui Gheorghe Băncilă, a apreciat că ***actele înmînate de inculpat lui Cocârță nu constituie secrete de stat, ci sînt doar documente confidențiale***. Ea a mai declarat că martorul principal, Toma Cocârță, este suspectat de încălcarea legilor țării și de afectarea siguranței naționale, deoarece acesta, împreună cu fiul său au întreprins anumite activități împotriva statului român. Avocata E. Domnaru a cerut ca instanța să-i aplice clientului său o pedeapsă cu suspendare sau cu executare la locul de muncă.

A doua avocată a lui Gheorghe Băncilă, Maria Aldea, a subliniat că ***acuzatul nu a urmărit prin acțiunile sale vreun folos material și a considerat că acesta nu a realizat importanța și gravitatea faptelor sale.***

În ultimul cuvînt, fostul angajat al S.R.I. a adus mulțumiri "Monitorului" pentru corectitudinea relatărilor și a lăsat la latitudinea instanței să-i aplice pedeapsa.

După ce, cîteva ore mai tîrziu, instanța a pronunțat sentința de ***condamnare la doi ani și șase luni închisoare, obligîndu-l pe inculpat și la plata a 110.000 lei cheltuieli judiciare,*** apărătoarea sa, Elena Domnaru, a declarat apel împotriva hotărîrii Tribunalului Militar Iași.

Apelul va fi judecat de o instanță superioară, mai exact de către Tribunalul Militar Teritorial București.

Imediat după terminarea procesului, între ziariștii prezenți la fața locului și juristul S.C. COMTOM, Ioan Teodorescu, prezent ca spectator la procesul lui Gheorghe Băncilă, au avut loc conflicte majore. Ioan Teodorescu s-a arătat foarte nemulțumit de faptul că reprezentanții mass-media l-au fotografiat pe inculpat și pe directorul COMTOM, Toma Cocârță.

Ioan Teodorescu a distrus un aparat de fotografiat, i-a insultat și i-a lovit pe cîțiva ziariști. Unul dintre aceștia ne-a precizat că intenționează să-l acționeze în judecată pe Ioan Teodorescu sub acuzațiile de insultă, lovire și distrugere.

Afacerile lui Toma Cocârță sînt acum cercetate de Parchet (4)

În numărul de astăzi continuăm prezentarea aspectelor neclare din activitatea S.C. COMTOM S.A., oprindu-ne asupra unor plăți nelegale, în valută, către doi parteneri străini.

Potrivit raportului Curții de Conturi, ***suma totală, achitată ilegal, se ridică la 164.000 dolari SUA.*** Prima plată de acest gen a fost făcută cu ocazia achiziționării, de la firma austriacă Trinas Handelsagentur GMBH, a unei instalații pentru produs bere, cu valoarea de 730.000 dolari SUA. La patru luni de la încheierea contractului, la data de 2 aprilie 1993, printr-un act adițional, firma ANNUSS din Germania (partener al S.C. COMTOM S.A. în afacerea păguboasă de export pe care am expus-o în numerele trecute ale cotidianului nostru) se obliga să plătească firmei austriece Trinas, pentru COMTOM, suma de 64.050 $.

La control s-a considerat că prin acest act adițional s-a diminuat prețul cărnii livrate la ANNUSS GMBH.

Pentru a justifica suma de 64.050 $, directorul Toma Cocârță **(foto)** a prezentat echipei de control un contract prin care firma austriacă "Trinas" se obliga să asigure asistența tehnică la montajul instalației de bere, în schimbul sumei de 64.050 $. În plus, Toma Cocârță a prezentat și un proces-verbal de recepție calitativă și punere în funcțiune a instalației respective, semnat de șapte salariați ai S.C. COMTOM S.A. Totuși, avînd în vedere că toate aceste documente ***au fost prezentate abia la solicitarea controlului și nu au fost înregistrate în evidențele societății pînă atunci,*** pentru echipa de control ***"există suspiciunea că acestea au fost întocmite ulterior, în vederea justificării celor 64.050 $".***

În același mod s-a făcut și ***o plată ilegală de 89.192 $,*** de această dată triunghiul în care au dispărut banii fiind format din COMTOM, ANNUSS și o altă firmă germană, "Tetra Laval Food". Conform unui contract din 23 septembrie 1993, firma "Tetra Laval Food" se obliga să livreze către COMTOM două utilaje pentru prelucrarea cărnii: un cuter cu cuvă și o mașină pentru format caserole și împachetat sub vid, cu ajutorul unor așa-numite "filme flexibile". Prețul echipamentului a fost convenit la suma de 107.815 $, sumă ce urma să fie achitată din credite BERD. În acest punct apare din nou firma ANNUSS, care a plătit la ordinul COMTOM S.A., deducînd din prețul datorat pentru carnea livrată la export, suma de 89.192 $, reprezentînd contravaloarea unor echipamente adiționale pentru folosirea filmului rigid la mașina de împachetat.

Întrucît controlul a considerat că plata sumei de 89.192 $ s-a făcut în mod nejustificat, Toma Cocârță s-a precipitat să prezinte ***un act adițional, prin care obiectul contractului se completează cu echipamentul suplimentar pentru folosirea filmului rigid, echipament în valoarea de 89.192 $.*** Totodată, managerul S.C. COMTOM S.A. a prezentat și o serie de acte prin care voia să dovedească faptul că echipamentele respective au fost primite.

Totuși, în raport se concluzionează că ***"actele prezentate ulterior de manager nu sînt întocmite la datele înscrise, iar suma de 81.192 $ a fost plătită nelegal, fără corespondent în piese și utilaje".***

În sfîrșit, o altă plată nelegală, de 10781 $, a fost făcută către aceeași firmă germană, "Tetra Laval Food".

Această sumă a fost achitată pentru o serie de piese de schimb necesare unui utilaj a cărui valoare este de 160.900 $. Firma "Tetra Laval Food" a livrat utilajul la data de 25 februarie 1994, la valoarea integrală din contract, fără să rezulte că între componentele de pe factură se află și piesele de schimb. Pe parcursul acțiunii de control, Toma Cocârță s-a străduit să dovedească faptul că piesele de schimb au fost primite odată cu utilajul, însă nu a putut prezenta o notă de intrare-recepție cu care să probeze această afirmație. Rămîne, așadar, ca Parchetul de pe lîngă Tribunalul Iași să verifice cine este vinovat de ***păgubirea firmei COMTOM cu suma de 164.000 $,*** care reprezintă echivalentul a 328 milioane lei, bani achitați ilegal. **(Costel STROESCU)**

Cazul Cornel Popovici

Gardianul care a împușcat pe la spate un tînăr nevinovat era beat

Ancheta în cazul gardianului public care a împușcat un tînăr nevinovat se apropie de final. Procurorul criminalist Neculai Butnaru, cel care a dispus la data de 19 septembrie, arestarea gardianului Silviu Ciocan, ne-a declarat că ***analizele de laborator au confirmat faptul că în sîngele gardianului s-au găsit urme de alcool.***

Silviu Ciocan l-a împușcat mortal, pe data de 17 septembrie, pe consăteanul său Cornel Popovici, din Popești. În localitatea amintită, Corpul Gardienilor Publici din Iași asigurau paza fermei agricole "Intermedian". Pe 17 septembrie dimineața, o echipă de control a C.G.P. a fost iritată de faptul că Gabriel Aruștei și Cornel Popovici nu s-au ferit la timp din calea mașinii gardienilor. După un schimb de replici, Gabriel Aruștei a fost reținut și transportat cu forța la sediul fermei păzite de gardieni. Rămas singur, Cornel Popovici l-a anunțat pe tatăl lui Aruștei, împreună cu care a mers la ferma "Intermedian" pentru a cere lămuriri gardienilor. Gardienii au ripostat brutal, legîndu-l cu cătușele de o bară metalică pe tatăl celui reținut. Speriat, Cornel Popovici a încercat să fugă, moment în care a fost împușcat pe la spate de gardianul Silviu Ciocan. ***Inițial, C.G.P. a lansat o altă variantă a acestui eveniment, conform căreia gardianul a fost atacat de victimă, care a încercat să-l dezarmeze.*** Conform conducerii C.G.P., reținerea lui Aruștei a fost perfect justificată de faptul că acesta ar fi fost depistat în momentul în care tulbura grav liniștea publică în localitatea Popești. Conform legilor în vigoare, ***gardienii publici nu au dreptul să rețină o persoană, ci doar să o conducă la primul post de Poliție.*** Mai mult, gardienii nu desfășoară o activitate stradală decît în localitățile pentru care s-a semnat un contract prelabil cu Primăria. Între C.G.P. Iași și Primăria Popești nu a existat un astfel de contract. **(Ovidiu SCUTELNICU)**

A noua editie a tîrgului TEX'95

Numai 17 firme participă la Tîrgul de Textile din Iași

Ieri dimineață, la Teatrul "Luceafărul" din Iași, a avut loc deschiderea celei de-a noua ediții a Tîrgului Textilelor - "TEX '95", organizat de Camera de Comerț, Industrie și Agricultură (CCIA) a județului Iași. Manifestarea organizată bianual reunește în acest an șaptesprezece societăți comerciale producătoare de materiale și confecții textile, cu capital de stat și particular, din România. Referitor la acest număr mic de participanți, Eduard Costin, vicepreședinte al CCIA Iași, a declarat: "***Sîntem mulțumiți de participarea celor șaptesprezece firme de textile la «TEX '95», atît timp cît acesta se desfășoară la concurență cu alte manifestări similare din țară. Situația se datorează lipsei de comunicare dintre camerele de comerț românești, care nu își corelează manifestările expoziționale"***.

Facem mențiunea că, începînd din 1996, Tîrgul Textilelor de la Iași va fi organizat o singură dată pe an, după cum a afirmat, în urmă cu două zile, Costel Popa, președintele CCIA Iași. Acesta a declarat că pentru edițiile viitoare se va încerca atragerea unor firme din străinătate. **(Alin TOCAN)**

CONSTRUCȚII 1 SA

Str. Decebal nr. 1. Tel. 032.23.13.80, fax 032/13.23.09

EuroBIT srl Iași

CALCULATOARE, IMPRIMANTE
PROGRAME CONTABILITATE
ACUM *ȘI ÎN* RATE
Consultați oferta noastră !

Str. A. Panu 36, bl. 1B, tel,: 214010, 211494, tel:/fax 211494

EN GROS,
EN DETAIL CU PLATA INTEGRALĂ
SAU CU UN AVANS DE 200.000 LEI
ȘI 8 RATE LUNARE

TV COLOR
- NEI
- ROYAL
- PLATINIUM
- GOLDSTAR
- GRUNDIG
- THOMSON
- MEGAVISION

TEL./FAX: 21.31.30, 21.31.22

- combine muzicale și radiocasetofoane
- aspiratoare GOLDSTAR cu saci de pînză
- cuptoare cu microunde GOLDSTAR
- case de bani
- electrocasnice

SC DIVAS IMPEX SRL
Str. G. Ureche nr. 3,
bl. W. Mărăcineanu-parter
(în spatele Tribunalului,
deasupra magazinului TOP MODA)
Program: 9,oo - 17.oo,
sîmbătă 9.oo - 12.oo

OJT | TRIBUNAL | Str. Grigore Ureche | Reprez: Electronica | TOP MODA | DIVAS IMPEX | Bl. W. Mărăcineanu | Str. Sf. Lazăr (fosta 7 Noiembrie)

Cu adevărat cele mai mici prețuri din Iași !

UNIVERSITATEA PETRE ANDREI

anunță

amînarea concursului de admitere la Facultățile de Drept, Economie (specializarea finanțe-contabilitate), Psiholigie și Asistență socială pentru zilele de 7 și 8 octombrie 1995.

Înscrierile se fac zilnic (orele 10.,00-15,00), pînă la data de 4 octombrie 1995, ora 20,00, la sediul Universității, str. Th. Burada nr. 5, (lîngă Muzeul de Istorie Naturală), telefon 112003.

APELAȚI CU ÎNCREDERE LA SERVICIILE TAXIURILOR DE STAT
TAXICOM
Taxiurile noastre pot fi recunoscute cu ușurință datorită casetelor "MONITORUL" pe care NUMAI NOI le avem.
OFERIM RAPIDITATE, CONFORT ȘI CELE MAI MICI PREȚURI PE KILOMETRU
S.C. TAXICOM S.A. IAȘI
va practica următoarele tarife unice pentru efectuarea serviciilor sale după cum urmează:
- Taximetre: pornirea - 50 lei, tarif - 750 lei/km și staționare - 5000 lei pe oră.
- Furgonete Dacia: pornirea - 100 lei, tarif - 900 lei/km și staționare - 8000 lei/oră.
- Furgonete ARO+TV: pornirea - 100 lei/km și staționare - 8000 lei/oră.
- Camioane: pornirea - 100 lei, tarif - 1100 lei/km și staționare 8000 lei/oră.

Menționăm că unitatea noastră practică aceleași tarife pe timp de zi, pe timp de noapte și duminici și sărbători legale.

Tel. 953 sau 146593

A APĂRUT

MONITORUL DE IAȘI

Pentru a încheia noi contracte

NICOLINA va participa la TIB'95

Societatea comercială NICOLINA S.A. va participa la editia din București a tîrgului International București cu două utilaje tip terasier. Prezentarea acestor utilaje urmăreste, potrivit afirmațiilor directorului general al unității, Dan Bliuc, realizarea de noi contracte cu parteneri externi și interni, contracte a căror derulare urmează să demareze în 1996. Directorul general a precizat că, în ultima parte a anului în curs, conducerea societății are printre obiective și pregătirea contractărilor pentru anul următor, în acest context TIB 1995 putînd constitui o importantă ocazie de realizare de precontracte.

Mentionăm că S.C. NICOLINA S.A. este înscrisă pe lista firmelor iesene care vor fi privatizate conform Legii nr. 55/1995. **(M.B.)**

Noutăți

Credit Bank a inaugurat sistemul seral al încasărilor

În urmă cu aproape o săptămînă, sucursala din Iași a Credit Bank a inaugurat sistemul seral al încasărilor de la clienții proprii. Astfel, conform afirmațiilor făcute de Toader Stiglet, directorul sucursalei amintite, zilnic între orele 14,00 și 19,00 clienții acestei bănci pot face plăți la casa serală. Facem mentiunea că toate operațiuni bancare se înregistrează cu data zilei următoare celei în care s-a făcut plata. Toader Stigleț a declarat: "Am deschis aceste case serale pentru a veni în sprijinul clienților care termină încasările unei zile după ora de închidere a casieriilor noastre și pentru ca acești bani să nu rămînă în timpul nopții la sediul firmei". **(Alin TOCAN)**

Vremea vinului

O moarte stupidă

Recent, la Spitalul de Neurochirurgie a decedat tînărul Costică Ciubotaru (26 ani), adus în comă, cu o seară înainte de la Galați. Toate eforturile medicilor au fost zadarnice: viața nu i-a mai putut fi salvată. Cu un an în urmă, Costică Ciubotaru a suferit un traumatism cranian, cu fractură a cutiei craniene. Medicii i-au recomandat atunci să evite consumul de alcool. Acest sfat însă a fost ignorat cu desăvîrșire de Costică Ciubotaru și, ca urmare, tînărul a început să manifeste crize de epilepsie. Ultima criză comițială a avut-o tot în urma unei beții zdravene. Din nefericire, acest abuz i-a fost fatal. "Atragem încă o dată atenția cu privire la efectele consumului necontrolat de alcool" - spune dr. Constantin Tetraru, directorul Spitalului de Neurochirurgie. "Moartea acestui tînăr nu este singura survenită din cauza nerespectării unor recomandări medicale. Iar acesta e doar un aspect al abuzului de alcool. Al doilea este violența care apare în urma consumului de băutură. Din experiența anilor trecuți, ne așteptăm, în săptămînile următoare, la un val de agresiuni, știut fiind faptul că e perioada în care se face vinul." - atrage atenția dr. Constantin Tetraru. **(Gynella PARFENIE)**

Anunturi si reclame pentru naivii cu bani

Marea păcăleală a inelelor și cremelor speciale pentru slăbit

De mai mult timp, în ziarele centrale apar reclame atractive la metode și produse de slăbit fără efort, produse ce se vînd prin poștă, pe bază de comandă fermă. Unele dintre ele sînt prezentate pe larg, cum ar fi costumul perfect etanș din material special, cu care poti slăbi chiar și cînd dormi. Altele au nume pompoase și misterioase, ca "procedeul biomagnetic". Explicatiile în legătură cu acest procedeu se primesc odată cu coletul. Deci, cumpărătorul nu știe ce este acest procedeu biomagnetic pînă nu-l cumpără. Atrase de mirajul siluetei perfecte și de promisiunile de participare la concursuri dotate cu premii exceptionale (autoturisme străine, televizoare color, excursii în străinătate), multe femei comandă produse de slăbit, la prețuri deloc neglijabile.

"Am comandat o astfel de metodă. Cînd a venit coletul, am constatat cu stupoare că am dat aproape 20.000 de lei pe un cerceluș și pe un cupon de participare la un concurs" - spune ***Lidia Bulgaru***. A purtat cercelușul o lună și i s-a părut că s-a simțit mai bine psihic, dar nu a slăbit cele 10 kg promise de instrucțiuni. ***Corina Stamatescu*** a folosit timp de două luni o cremă anticelulită, cumpărată din consignatie cu 7.000 de lei. ***"M-am masat pe picioare și pe abdomen cu crema asta. N-am simțit nici o schimbare. După aceea m-am gîndit că nu se poate să slăbești numai ungîndu-te cu o cremă. Să presupunem prin absurd că ar avea efect. Dacă te dai cu ea numai pe o fesă și pe o coapsă, după un timp, îți slăbește numai porțiunea tratată? Vă dați seama ce caraghios ar fi?"***, spune cu umor Corina Stamatescu.

Dr. Carmen Gorduza, de la cabinetul de endocrinologie al Policlinicii nr. 1, este de părere că nu se poate slăbi decît prin regim alimentar. ***"Eu recomand pacientelor mele regimul de 1.000 de calorii pe zi. Asigură toate cele necesare organismului și duce la o scădere în greutate cu 300 - 500 g pe zi. Referitor la toate acele metode empirice de slăbit, fără efort, pot spune că am avut un caz chiar în familie. Soacra mea, după ce a încercat o cremă miraculoasă și a purtat o brătară specială, a ajuns tot la regimul alimentar. Pe cutiuța de cremă m-am uitat din curiozitate, la compoziție. Nu-mi dau seama cum ar putea o cremă să rezolve mecanismul chimic, destul de complicat, de eliminare a grăsimilor"*** - spune dr. Carmen Gorduza. În plus, înainte de a se începe o cură de slăbire, sînt necesare și alte investigații medicale pentru descoperirea cauzelor asociate: hipotiroidie sau tulburări hormonale în zona genitală.

"Majoritatea cazurilor sînt de obezitate de aport, deci cu exces de calorii din grăsimi. Nu trebuie neglijat nici factorul stres, care duce la obezitate" - explică dr. Carmen Gorduza. Pacientul trebuie supravegheat în timpul curei de slăbire deoarece, în primele săptămîni, organismul se resimte. Oricum, silueta perfectă se obtine cu efort. Simpla purtare a unei brătări sau a unui cercel miraculoase nu ajută decît la ușurarea buzunarelor celor naivi. **(Dana PAVEL)**

Firma TEHNOTON încearcă cu disperare să-și recupereze rețeaua service

■ ***rețeaua de spații din țară pentru service-întreținere a produselor firmei ieșene aparține acum societății TEHNOTON SERVICE, care s-a desprins din firma mamă în 1991***

In ciuda numeroaselor demersuri efectuate de conducerea societății comerciale TEHNOTON S.A. pentru fuzionarea acesteia cu S.C. TEHNOTON SERVICE S.A., reunirea celor două unități (după divizarea lor, în 1991) rămîne sub semnul întrebării. Aceasta deoarece, la data de 1 octombrie a.c. va fi declanșat procesul de privatizare a celor două societăți ieșene, moment în care fuziunea nu va mai fi posibilă. Mentionăm că echipa de conducere a S.C. TEHNOTON S.A. a depus eforturi considerabile în cursul ultimului an - înaintînd nenumărate adrese, de la Prefectura Iași pînă la Presedintie - pentru a primi aprobarea de fuziune cu firma care detine fosta sa retea de spatii din țară pentru service - întretinere a produselor electronice fabricate.

De cealaltă parte, conducerea S.C, TEHNOTON SERVICE nu pare a fi interesată de această fuziune. De altfel, directorul FPS Iași a afirmat că este puțin probabilă aprobarea fuziunii de către Consiliul de Administratie al FPS București și realizarea acesteia în cele cîteva zile rămase pînă la declanșarea privatizării. **(M.B.)**

Directorii Fabricii de Țigarete au fost scoși de sub urmărire penală

■ ***inițial, directorul și alți zece membri din conducerea fabricii au fost acuzați de folosirea ilegală a fondului de protocol ■ dosarul a fost clasat de Parchet ■***

Procurorul ***Iulia Andrieș***, de la Parchetul de pe lîngă Tribunalul Iași, a dispus, în urmă cu cîteva zile, scoaterea de sub urmărire penală a directorului Fabricii de Tigarete Iasi, ***Traian Teodor***, și a altor zece membri din conducerea fabricii. Persoanele respective au fost acuzate - potrivit cercetărilor Poliției - de folosirea ilegală a fondului de protocol, infractiune pentru care riscau doi ani de închisoare sau amendă.

Ancheta de la Fabrica de Tigarete Iasi a debutat în ianuarie 1995, cînd Garda Financiară a constatat că directorul fabricii, Traian Teodor, și cei zece membri din consiliul de conducere operativă au folosit ilegal pentru protocol tigări în valoare de peste 25.000.000 lei. Comisarii Gărzii Financiare au sesizat imediat Inspectoratul Judetean de Poliție Iași (IJP), care a dispus începerea urmăririi penale.

Cercetările Poliției - conduse de căpitanul ***Gheorghiță Bobu*** - au relevat că țigările în valoare de 25.000.000 lei au fost oferite ca "mici cadouri și atenții" la diferite persoane din Iași. Astfel, potrivit Politiei, au primit țigări din fondul de protocol salariați de la IRE Iași, de la Direcția de Telefoane, Electromontaj, Direcția Muncii și de la diferite bănci. Poliția a concluzionat că aceste "atentii" nu sînt considerate - conform legii - activități de protocol. Drept urmare, căpitanul Gheorghiță Bobu a înaintat dosarul Parchetului de pe lîngă Tribunalul Iasi, cu propunerea de trimitere în judecată a celor 11 persoane din conducerea fabricii care și-au dat acordul pentru derularea/acestor tranzacții.

Cazul a fost preluat de procurorul Iulia Andrieș, de la Parchetul de pe lîngă Tribunalul Iași, care, așa cum am mai precizat, a infirmat rezultatul investigatiilor efectuate de Poliție și Garda Financiară. Din cercetările Parchetului a rezultat că țigările respective au fost folosite în interesul societății și că sumele alocate pentru fondul de protocol nu au depășit cuantumul stabilit prin lege. În consecintă, directorul fabricii și cei zece membri ai consiliului de conducere operativă au ieșit basma curată dintr-un dosar în care, în mod surprinzător, soluțiile Poliției și ale Parchetului se bat cap în cap. **(SORIN SIMON)**

FOC DE AVERTISMENT ■ FOC DE AVERTISMENT ■

Victimele neatenției la "Crucea Sfîntului Andrei"

Numărul autoturismelor izbite de tren este în creștere

■ ***"Accidentele de circulație produse la pasajele de trecere la nivel cu calea ferată au devenit deja un fenomen des întîlnit. Cauza acestora este, de cele mai multe ori, neatenția conducătorilor auto"***, a declarat locotenent-colonel ***Constantin Rusu***, adjunct al șefului Inspectoratului de Poliție Transporturi Iași. Numai în perioada 19-25 septembrie s-au înregistrat trei astfel de accidente, soldate cu moartea a doi conducători auto.

În data de 25 septembrie, la ora 11,15, în Tîrgu Frumos, ***Ionel Palade (40 ani)***, în timp ce conducea autoturismul IS 02 CIZ, nu a respectat semnificația indicatorului de trecere la nivel cu calea ferată și a fost lovit de trenul accelerat 455 Iași - Satu Mare. În urma impactului, conducătorul auto a decedat, iar pasagerul din dreapta, ***Ion Davidescu***, a fost transportat la spitalul din localitate, în stare gravă. Autoturismul a fost distrus în proportie de 80%.

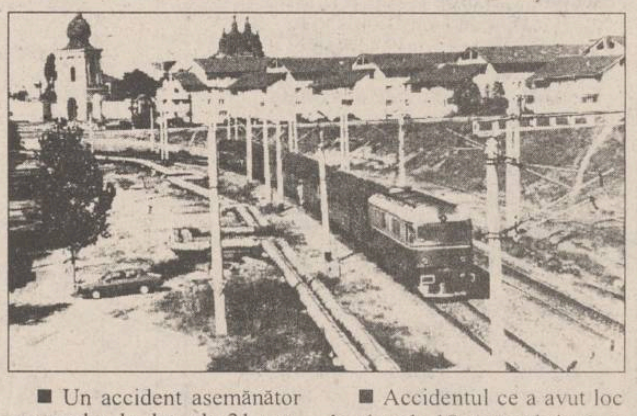

■ Un accident asemănător s-a produs la data de 21 septembrie, cînd ***Constantin Ștefan*** a încercat să se deplaseze cu autoturismul Dacia 2 SV 367 printre semibarierele treceri la nivel cu calea ferată și a fost lovit din plin de locomotiva trenului personal 5744. Locomotiva a tîrît autoturismul pe o distanță de cîtiva zeci de metri, avariindu-l în proportie de 95%. În urma impactului, Constantin Stefan (43 ani), tată a doi copii, a decedat.

■ Accidentul ce a avut loc în ziua de 19 septembrie nu a avut urmări grave, deoarece trenul personal 5632 Putna - Botosani tocmai intra, cu viteză mică, în stația Rădăuti, unde, la o semibarieră, a intrat în coliziune cu autoturismul ARO SV 04 TCY. În urma impactului, șoferul ***Constantin Lupoaia (46 ani)***, din Suceava - a scăpat cu leziuni ușoare, însă autoturismul a fost distrus în proporție de 60%. **(Anca ALEXANDRU)**

CREDITE PENTRU CUMPĂRAREA AUTOTURISMELOR RODAE!

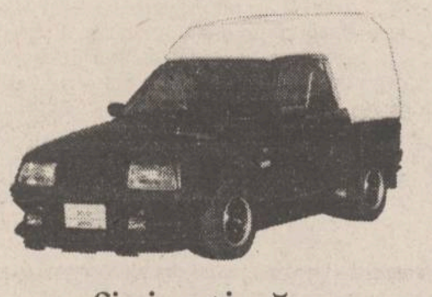

RODAE AUTOMOBILE s-a impus pe piaţa românească prin automobilele sale performante şi elegante. Iată de ce calitatea produselor RODAE AUTOMOBILE este bine cunoscută de toată lumea.

Dacă până acum v-aţi dorit un automobil RODAE, dar nu aţi avut bani suficienţi să cumpăraţi unul, avem o veste bună pentru dumneavoastră: RODAE AUTOMOBILE a pus la punct un program de finanţare care va permite oricui să spună: "Da, acum pot cumpăra un automobil RODAE!". Calitatea şi performanţa sunt acum la îndemâna dumneavoastră. Puteţi avea maşina dorită chiar acum!

Pentru relaţii suplimentare, vizitaţi cel mai apropiat distribuitor autorizat RODAE AUTOMOBILE.

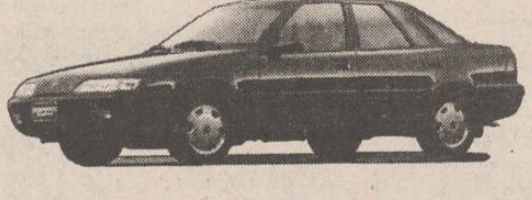

DOBÂNDA 40% PE AN, ÎMPRUMUTURI PE O PERIOADĂ DE MAXIMUM 5 ANI!

Vizitaţi acum cel mai apropiat distribuitor autorizat !

BUCUREŞTI DACIA SERVICE (MILITARI) Tel: 01/221.27.98 Fax: 01/220.07.98/221.07.90/221.14.67 • **BUCUREŞTI** - EUROSERVICE S.R.L. Tel: 01/615.86.98/312.39.79 Fax: 01/323.27.36 • **BUCUREŞTI** - SEBASTIAN S.R.L. Tel: 01/312.59.62/634.71.73/634.73.60 Fax: 01/330.60.09 • **ALBA-IULIA** S.C. SATEX S.R.L. Tel: 058/83.04.57/83.06.01 Fax: 058/83.01.53 • **ARAD** I.AT.S.A Tel: 057/28.78.38 Fax: 057/28.73.66/28.60.03 • **BACĂU** I.AT.S.A. Tel: 034/13.10.78/15.27.30/17.21.80 Fax: 034/16.13.90 • **BAIA MARE** S.C. SERVICE AUTO MUREŞAN Tel/Fax: 062/41.57.30 • **BISTRIŢA** S.C. COMAUTOSPORT Tel: 063/21.34.44 Fax: 063/21.26.24 • **BRAŞOV** I.AT.S.A. Tel: 068/31.12.46/13.50.55 Fax: 068/31.25.96/31.22.95 • **BRĂILA** COMIHAIL Tel: 039/63.60.39 Fax: 039/68.13.10 • **BUZĂU** S.C. AGROMECANICA S.A. Tel: 038/42.32.40 Fax: 038/11.54.90 • **CONSTANŢA** I.A.T.S.A. Tel: 041/66.75.89/64.28.47/64.16.04 Fax: 041/64.24.91 • **CRAIOVA** RODAE Tel: 051/14.46.52/14.76.54/14.78.30 Fax: 051/14.59.79 • **CRAIOVA** REDEXIM Tel: 051/11.41.30 Fax: 051/19.00.39 • **CLUJ** I.A.T.S.A. Tel: 064/15.20.25/14.62.37/15.64.91 Fax: 064/15.21.26 • **CLUJ** FELEAC Tel: 064/43.84.40/43.84.41/43.84.42 Fax: 064/19.70.80/43.86.66 • **DEVA** DACIA SERVICE Tel: 054/62.59.05 Fax: 054/62.58.41 • **FOCŞANI** S.C. AUTO DIVERSIS S.A. Tel/Fax: 037/61.75.89 • **GALAŢI** I.A.T.S.A. Tel: 036/44.26.33/44.16.68/44.24.10 Fax: 036/46.29.90/46.29.54 • **GIURGIU** S.C. PRODAS Tel: 046/21.72.61 • **IAŞI** INTERNAŢIONAL-COMPLEX SERVICE Tel: 032/13.03.14/13.76.20 Fax: 032/13.01.25/52.67.61 • **MIERCUREA CIUC** I.AT.S.A. Tel/Fax: 066/12.39.62/12.46.00 • **ORADEA** (FELIX) I.A.T.S.A. Tel: 059/46.39.16 Fax: 059/43.14.80/46.05.70/45.41.37 • **PIATRA NEAMŢ** S.C. TRANS SERV S.R.L. Tel/Fax: 033/22.19.00 • **PITEŞTI** I.A.T.S.A. Tel:048/63.42.00/63.64.00 Fax: 048/63.02.06/63.20:26 • **RÂMNICU-VÂLCEA** INDACOM S.A. Tel: 050/71.70.21 Fax: 050/71.16.33 • **REŞIŢA** I.A.T.S.A. Tel: 055/23.43.08/23.40.10 Fax: 055/23.40.74 • **SATU MARE** I.A.T.S.A. Tel: 061/73.08.20 Fax: 061/73.61.68 • **SIBIU** I.A.T.S.A. Tel: 069/22.88.83/22.96.57 Fax: 069/22.96.62 • **TIMIŞOARA** I.A.T.S.A. Tel: 056/20.02.15/20.02.14 Fax: 056/20.02.16 • **TÂRGOVIŞTE** S.C. VIRAFATI PROD SERV COM S.R.L. Tel: 045/63.49.31 • **TÂRGU MUREŞ** I.A.T.S.A. Tel: 065/16.55.44 Fax: 065/16.80.26 • **TULCEA** S.C. AGROMEC Tel: 040/52.36.07 Fax: 040/52.39.04

RODAE AUTOMOBILE

MONITORUL FINANCIAR

Bani, dar nu pentru telefoane

Ministerul Comunicațiilor a primit un credit nerambursabil de 171.000 dolari

La Ministerul Comunicațiilor a fost semnat, ieri, Acordul de credit guvernamental nerambursabil, în valoare de 171.000 dolari, oferit de Guvernul SUA, prin intermediul US Trade Development Agency. Creditul este destinat elaborării unei strategii de dezvoltare și perfecționare a gestionării spectrului pentru controlul și monitorizarea activității. Semnatarii documentului au fost ministrul Comunicațiilor, Adrian Turicu, și însărcinatul cu afaceri ad interim al Ambasadei SUA la București, Michael Einik.

Greu la deal?

Concernul Steilmann și Romarta SA au întrerupt tratativele pentru formarea unei societăți mixte

Concernul german Steilmann, producător și importator de confecții și SC Romarta SA au întrerupt tratativele inițiate pentru formarea unei societăți mixte. Sistarea negocierilor are caracter temporar și a fost determinată de unele divergențe asupra aportului firmei Steilmann la capitalul social al viitoarei societăți mixte, au declarat Agenției Mediafax surse autorizate din Fondul Proprietății de Stat. Negocierile pentru formarea unei societăți mixte au demarat la începutul anului, partea germană intenționînd să-și desfacă produsele prin lanțul de magazine Romarta, după ce, într-o primă fază, și-au creat o bază proprie de producție la Coralmod Medgidia. În ultimul top al firmelor private, alcătuit de Consiliul Național al Întreprinderilor Mici și Mijlocii, Steilmann România SRL se află pe locul al patrulea, cu o cifră de afaceri de 61,747 miliarde lei.

Cu un pas înaintea noastră

Rusia a demarat cea de-a doua etapă a marii privatizări

Rusia a demarat, la începutul acestei săptămîni, cea de-a doua etapă a marii privatizări, dînd publicității o listă de întreprinderi ale căror acțiuni vor fi vîndute pînă la sfîrșitul acestui an. Printre cele 29 de companii incluse pe această listă se numără unele din cele mai mari nume ale industriei ruse, cum ar fi giganții petrolieri Lukoil, Yukos, Sidanko și Surgutneftegas, însă o absență notabilă o constituie gigantul industrial Gazprom, cea mai mare firmă din Rusia, despre care se crede că ar avea relații privilegiate cu premierul Viktor Cernomîrdin - fostul șef al Gazprom. Cea de-a doua etapă de privatizare va avea loc după un procedeu propus de un consorțiu de bănci ruse, astfel încît guvernul va scoate la licitație dreptul de administrare a întreprinderilor vizate în schimbul unor împrumuturi acordate statului. Adversarii proiectului susțin că, prin implementarea variantei propuse de bănci, investitorii privați vor prelua controlul principalelor companii de stat la prețuri cu mult sub valoarea reală a acestora. Investitorii străini vor avea acces numai la cîteva dintre aceste obiective industriale, dar surse guvernamentale s-au abținut să precizeze care vor fi acestea. Oficiali de la Moscova estimează că planul va aduce un spor de 3.000 pînă la 8.700 miliarde ruble.

Locuitorii comunei Scobinți încearcă să dea de urma a mai mult de 300 milioane lei

De la alegerile din 1992, comuna Scobinți a avut doi primari, iar în prezent această localitate este din nou reprezentată de viceprimar, ca urmare a suspendării primarului Leon Pițu, în luna iunie a acestui an. Țăranii afirmă că, deși primarii au fost demiși ori suspendați din funcție, afacerile dubioase care se învîrt în această comună nu au fost stopate.

Patrimoniul fostei CAP Scobinți, dizolvată în mare parte la cîteva zile după apariția Legii fondului funciar, este reprezentat doar de construcțiile care au rezistat pînă în prezent. O parte din aceste construcții din sectorul zootehnic — foste grajduri — nu mai au uși, ferestre și acoperișuri. Alte cîteva construcții au fost preluate de patru asociații cu personalitate juridică, la care foștii membri cooperatori au devenit acționari. Anul acesta, la sfîrșitul lunii august, sătenii din Scobinți au aflat că fostul sector zootehnic al CAP Scobinți a fost vîndut cu peste 300 milioane lei. Imediat, țăranii care nu au fost destul de iuți de picior în 1992 pentru a-și recupera bunurile cu care au intrat în CAP s-au prezentat la Primăria Scobinți pentru a-și reclama drepturile. Țăranii susțin că inițial, la primărie, li s-a spus că nu se știe nimic despre vinderea grajdurilor și că licitația ar fi fost organizată de ingineri agronomi, iar banii s-ar putea afla într-un cont al Direcției Agricole Iași. Prin urmare, sătenii au început să se intereseze la instituțiile de stat unde sînt banii cu care trebuie să fie despăgubiți.

■ *Un cont special, care nu acordă dobîndă*

În urmă cu două săptămîni, după ce țăranii au reclamat la Prefectură, Direcția Agricolă, Curtea de Conturi și Garda Financiară faptul că nu știu unde sînt cei peste 300 milioane lei, Primăria Scobinți a liniștit spiritele, anunțînd că fondurile rezultate de pe urma licitației se află depuse la Trezorerie, într-un cont special, care nu acordă dobîndă. De asemenea, țăranii au fost înștiințați că pînă nu se vînd toate celelalte active ale CAP Scobinți nu se vor împărți banii obținuți prin licitația grajdurilor.

Situația membrilor fostei CAP Scobinți se diferențiază în trei categorii, în funcție de ceea ce a apucat fiecare să ia la lichidarea patrimoniului. Cazurile cele mai fericite sînt reprezentate de țăranii care și-au redobîndit animale și bunuri în schimbul celor predate la constituirea CAP-ului și care au devenit acționari la asociațiile constituite cu parte din patrimoniul unității desființate. O altă categorie de țărani, oarecum mulțumiți, include familiile care nu și-au redobîndit bunurile, dar au devenit acționari la asociațiile nou create. În final, categoria cea mai nemulțumită de țărani din comuna Scobinți este reprezentată de sătenii care nu au primit nimic în schimbul animalelor și atelajelor, predate ori luate cu japca de comuniști în 1962, și care au refuzat să devină acționari ai asociațiilor constituite pe scheletul fostei CAP. În situația țăranilor din această din urmă categorie se află cîteva zeci de familii din satele care compun comuna Scobinți.

Pe de altă parte, țăranii din satul Sticlăria îl acuză pe secretarul Primăriei Scobinți, Mihai Amaxinoaie, că la lichidarea fostei CAP ar fi luat mai multe animale decît ar fi avut dreptul, precum și că ar fi dus acasă motoare electrice din dotarea cooperativei. "*În 1962, tatăl secretarului primăriei a dat la CAP o pereche de boi și un car, iar în 1992 Amaxinoaie a luat 17 oi, două vaci și două motoare. De unde să mai rămînă și pentru noi?*", întrebau țăranii din satul Sticlăria, comuna Scobinți. În replică, Mihai Amaxinoaie, secretarul Primăriei Scobinți, ne-a declarat: *"În 1992 am luat doar patru oi, altceva nimic. Tata mă avertizase să nu iau vaci, deoarece acestea erau bolnave. Oricum, există evidențe ale fostei CAP, unde se poate vedea că am luat doar patru oi".*

■ *"Mi-am făcut cruce că am obținut un preț așa de mare"*

Discutînd cu Mihai Roșu, viceprimar al comunei și pentru a doua dată primar interimar, acesta a afirmat că licitația care a stîrnit discuții a fost organizată de Primărie în luna iulie. "*Pe 19 iulie am organizat licitația, iar grajdurile au fost cumpărate cu 300,6 milioane lei. Ieri (n.r. - alaltăieri) am trancris la Notariat actele de vînzare-cumpărare, iar cînd am ieșit de acolo mi-am făcut cruce că am reușit să vindem grajdurile la un preț așa de mare. Problema este că, în prezent, cumpărătorii au achitat 24,24 milioane lei, urmînd ca restul de bani să fie achitați în două tranșe, pe 4 martie, respectiv 4 septembrie 1996. Pînă atunci, banii sînt depozitați la Trezorerie, într-un cont special destinat lichidării fostei CAP. Încă nu m-am gîndit cum se vor împărți banii, însă sigur vor ieși discuții la acea dată. Mă voi interesa la Consiliul Județean pentru a vedea dacă există vreo cale de a transfera banii într-un cont purtător de dobîndă. Totuși, dacă voi despăgubi pe unii înainte de a se termina încasarea restului de bani, va ieși scandal mare*".

Deocamdată, țăranii se agită, pe bună dreptate, cerînd ca sumele de bani ce li se cuvin să aibă dobînzi, în cazul în care nu li se plătește imediat. O parte dintre ei sînt lipsiți de mijloace materiale, iar hotărîrea adoptată de primarul interimar nu face decît să le crească nemulțumirea. **(Daniel NIȚOI)**

Rectorul Universității din București în război cu studenții

Studenții îl acuză pe Emil Constantinescu de lipsă de interes în problema cazării

■ *Universitatea bucureșteană a preluat deja 841 de locuri de la Politehnică*

Reprezentanții Ligii Studenților din Universitatea București l-au acuzat, marți, la acțiunea de protest organizată în fața Rectoratului Facultății de Drept, pe Emil Constantinescu *(foto)*, rectorul UB, că *manifestă un dezinteres total în ceea ce privește problema cazării studenților din universitatea bucureșteană*. La rîndul său, Constantinescu a precizat că, din punctul de vedere al Consiliului de Administrație al UB, acesta a făcut toate demersurile necesare încă de la începutul anului în curs pentru a obține o suplimentare a numărului de locuri pentru cazarea studenților din provincie. "*Pînă în prezent am reusit să obținem încă 841 de locuri de la Politehnică, un camin în Stoian Militaru și o structură de bloc care va fi terminat din fondurile Universității și va avea 480 de apartamente. Pentru căminele B1, B2 și E din Grozăvești am depus cerere la minister pentru ca acestea să intre în administrarea UB. Pînă la 30 octombrie, ministerul va trebui să dea un răspuns. Chiar dacă acesta va fi favorabil Universității, anul acesta nu vom putea caza studenți de la noi acolo, întrucît ar însemna să-i evacuăm pe cei care vor primi repartiții la începutul anului universitar și am crea conflicte*", a declarat rectorul UB. Acesta a adăugat că anul acesta nu vor putea fi cazați decît 60% din studenții Universității.

Cazările vor începe la 29 septembrie și vor fi efectuate de Comisiile de Cazare numite de Decanatele facultăților. Constantinescu a mai menționat că *toate persoanele vinovate de abuzuri sau corupție vor fi deferite Justiției*. În acest context, rectorul UB i-a acuzat pe reprezentanții Ligii de o serie de abuzuri și de pasivitate față de lucrările Senatului Universității. Constantinescu a mai precizat că anul acesta, pentru repararea spațiilor de cazare de către UB, aceasta a cheltuit 780 de milioane de lei. Romeo Moroșanu, purtătorul de cuvînt al LS, a anunțat că, în cursul dimineții de miercuri, se va întruni Senatul Universității pentru soluționarea problemei cazărilor, urmînd ca, în condițiile nerezolvării acesteia, să continue acțiunea de protest. Surse din cadrul Poliției Complexului Grogăvești au declarat, marți, Agenției Mediafax că *lucrătorii Poliției au efectuat în cursul dimineții un control în căminele B1, B2 și E pentru depistarea studenților care locuiesc ilegal*. Au fost controlate 300 de camere și 350 de persoane, unele dintre acestea neavînd achitată la zi regia de cămin.

Fondul Mutual al Oamenilor de Afaceri a intrat în legalitate

■ *la începutul săptămînii trecute, S.C. SAFI S.A. a fost autorizată să funcționeze pe baza noilor acte legislative*

La sfîrșitul săptămînii trecute, ***Comisia Națională a Valorilor Mobiliare (CNVM) a aprobat funcționarea Fondului Mutual al Oamenilor de Afaceri (FMOA) ca fond de investiții financiare.*** În aceeași ședință a membrilor conducerii CNVM și ***Societatea Comercială SAFI SA, administratorul fondurilor FMOA, a fost autorizată să funcționeze pe baza noilor norme legislative.*** Această decizie a CNVM a fost așteptată aproape doi ani, de cînd FMOA și-a început activitatea prin emiterea primului tip de certificate de investitor. Dacă la vremea respectivă, 1 ianuarie 1994, valoarea unui asemenea certificat se cifra la 50 mii lei, aceasta a ajuns în prezent la peste 540 mii lei, asemenea certificate nemaifiind puse în vînzare. În prezent, nici certificatele FMOA din a doua emisiune nu se mai vînd, valoarea lor cifrîndu-se la aproape 140 mii lei la răscumpărare. Practic, pe piață se mai pot cumpăra doar certificate FMOA din a treia emisiune, cotate la valoarea de 68.480 lei. În plus, FMOA a lansat pe piața financiară din România un alt produs: Fondul Privat de Acumulare și Pensii, care se adresează celor care vor beneficia de pensii relativ reduse. "***Lunar, trimit părinților mei o sumă de bani, pentru că dacă ar avea numai pensia, le-ar fi foarte greu***" - a declarat, în martie 1995, George Danielescu, administratorul SAFI SA.

Recenta decizie a CNVM va avea ca efect cert atragerea unui număr mai mare de cetățeni interesați de investirea banilor în certificatele FMOA. **(A.T.)**

În scopul protecției turiștilor

Ministerul Turismului a stabilit criteriile de clasificare pe stele și categorii a unităților turistice

Luni, 25 septembrie, a intrat în vigoare Ordinul Ministrului Turismului pentru aprobarea normelor metodologice și a criteriilor privind clasificarea pe stele și categorii a structurilor de primire turistice. Normele și criteriile respective sînt obligatorii pentru toți agenții economici ce administrează: hoteluri, hoteluri-apartament, moteluri, vile și bungalouri, cabane turistice, campinguri și sate de vacanță, camere de închiriat din locuințe familiale, spații de cazare de pe navele fluviale și maritime, unități de alimentație destinate servirii turiștilor (restaurante, baruri de zi, baruri de noapte, videodiscoteci etc.).

Clasificarea are drept scop protecția turiștilor, garantînd nivelul de confort și calitatea serviciilor oferite. Procedura de clasificare include și verificarea îndeplinirii criteriilor respective, de către o comisie tehnică de clasificare, constituită din specialiști din Ministerul Turismului. Unitățile care, la data verificării, nu îndeplinesc criteriile pentru categoria minimă nu se clasifică și, în consecință, nu mai au dreptul de a-și continua activitatea. În vederea obținerii certificatului de clasificare care atestă categoria unității, agenții economici cu activitate de turism pot beneficia de asistență tehnică din partea asociațiilor profesionale (Asociația Hotelurilor, Asociația Cabanierilor, Asociația Bucătarilor și Cofetarilor și altele).

Cursul de schimb al principalelor valute valabil pentru data de 28.09.1995

Casele de schimb valutar	Dolar SUA		Marca germană	
	C	V	C	V
Banca Agricolă (tel. 112627)	2090	2140	1425	1475
Banca Română pentru Dezvoltare (tel. 211340)	2133	2163	1482	1502
Banca Dacia Felix (tel. 145125)	2110	2160	1430	1490
Credit Bank (tel. 117591)	2100	2150	1485	1525
Banca Română de Comerț Exterior (tel. 211738)	2130	2180	1494,63	1524,72
Casa de schimb "Edmond" (tel. 115309)	2150	2200	1445	1495
Casa de schimb ACR (tel. 112345)	2130	2180	1440	1480
BANKCOOP (tel. 211236)	2090	2160	1430	1470
Casa de schimb Italian (tel. 213123)	2160	2240	1480	1540
Banca "București" (tel. 212009)	2160	2215	1492	1570
Casa de schimb Higeco (tel. 112035)	2185	2249	1470	1529

UNIC ÎN IAȘI !
Produse în 3 rate lunare fără dobîndă
* confecții din blană naturală
* covoare persane
* covoare iută
* mochete
* perdele jacard
* alte produse de textile-încălțăminte
magazinul ARIO
Str. Păcurari nr. 142, telefon 163928
Program: 8⁰⁰-20⁰⁰ zilnic, sîmbătă 8⁰⁰-14⁰⁰

M.V.D.- NORD EST
AGENȚIA CASTER
TRANZACȚII
Intermediem vînzări de case,
IMOBILIARE
apartamente și terenuri.
Ofertă actualizată permanent pe computer.
Pentru informații suplimentare sunați la tel.
032-142.110/106
între orele 8.00-16.00

ÎN FIECARE ZI 50.000 lei
CONCURS CU PREMII
IULIUS la Radio NORD EST
Regulament
■ Pentru a participa la concurs trebuie să compuneți un catren despre firma IULIUS.
■ Veți scrie catrenul pe cuponul de mai jos și îl veți trimite pe adresa Radio NORD EST b-dul Copou nr.3.
■ În fiecare zi, de luni pînă vineri, în programul "Fir Direct" (orele 10-14.00), se citesc catrenele primite în ziua precedentă și un juriu ales dintre ascultătorii care au cîștigat deja premii în luna aceasta, și nu mai au drept la premii, va hotărî cine este cîștigător.
■ Cîștigătorul primește un tichet în valoare de 50.000 lei cu care își poate cumpăra produse ale firmei IULIUS
Trimiteți și cîștigați !
Se completează cu textul catrenului:
(vă rugăm să completați citeț)
Date personale:
Nume
Adresa
Tel.
B.I.
Se completează și se trimite pe adresa "Radio NORD EST, b-dul Copou nr. 3"

COMPANIA DE PUBLICITATE NORD EST
ÎN COLABORARE CU
CAMERA DE COMERȚ, INDUSTRIE ȘI AGRICULTURĂ - IAȘI
EDITEAZĂ CATALOGUL
PAGINI GALBENE IAȘI - 1996
ÎN PERIOADA 20 SEPTEMBRIE-20 OCTOMBRIE COMPANIA NORD EST VA CONTACTA TOATE SOCIETĂȚILE COMERCIALE DIN IAȘI PENTRU A VERIFICA DATELE CARE SÎNT ÎNSCRISE ÎN CATALOG
ÎNSCRIEREA ÎN CATALOGUL PAGINI GALBENE IAȘI - 1996 ESTE GRATUITĂ !
SOCIETĂȚILE CARE DORESC SPAȚII DE RECLAMĂ ÎN INTERIORUL CATALOGULUI NE POT CONTACTA ZILNIC ÎNTRE ORELE 10.00-16.00
TEL/FAX : 032-144.776

MONITORUL INTERN

Surdu președinte?

PDAR se pregătește să-și identifice candidatul pentru prezidențialele din '96

Biroul Executiv al PDAR a hotărît ca, pînă la 15 octombrie, să fie cunoscute persoanele care vor candida la Congresul PDAR pentru desemnarea candidatului PDAR la președinția României, a anunțat, miercuri, președintele partidului, ***Victor Surdu***. Sînt vizate între trei și cinci personalități care-și vor pregăti pentru Congres programul, dintre care Congresul va alege candidatul partidului. Surdu a precizat că dorește să lanseze în viața politică o personalitate "puternică", un contracandidat pe măsura lui Ion Iliescu și a lui ***Emil Constantinescu***. În acest scop, Biroul Executiv, întrunit marți, 26 septembrie, a stabilit 7 centre (Arad, Bacău, Brăila, București, Dolj, Satu-Mare și Sibiu), unde vor fi organizate întîlniri între membrii Birourilor Executive județene cu reprezentanții Biroului Executiv Central. La aceste reuniuni vor fi propuși candidații pentru Congres și se vor lua decizii pentru pregătirea Conferințelor județene ale PDAR.

În sfîrsit

Consiliul de Administrație al Radiodifuziunii a devenit funcțional

Camera Deputaților și Senatul l-au numit, miercuri, pe ***Tudor Cătineanu*** în funcția de președinte al Consiliului de Administrație al Radiodifuziunii. Tudor Cătineanu este profesor la Catedra de Estetică a Facultății de Filosofie a Universității din Cluj. Prin această numire, Consiliul de Administrație a Radioului devine operațional. Acesta este compus din următorii: Tudor Cătineanu, ***Andrei Alexandru, Anghel Mihai, Ilie Mihai, Dumitru Popa, Stan Apostol, Dionisie Șincan, Grigore Vieru, Alexandru Bertzi, Bolat Genan*** și ***Gheorghe Verman***. Ei au depus jurămînt de credință în fața celor două Camere.

Candidatura ***Ilenei Vulpescu***, propusă de PRM ca membru în Consiliul de Administrație al Televiziunii, a fost respinsă de plenul celor două Camere ale Parlamentului. Ea nu a reușit să întrunească cele 242 de voturi necesare, obținînd doar 229 de voturi. Cele două Camere au numit în aceeași ședință de miercuri, pe ***Iliescu Dan Dragoș*** în funcția de președinte al Secției de drept public al Consiliului Legislativ și pe ***Vlădoiu Cornel*** în funcția de magistrat la Consiliul Suprem al Magistraturii.

La Bruxelles

NATO prezintă României criteriile de extindere ale organizației

Funcționari superiori ai NATO vor prezenta, la 28 septembrie, la Bruxelles, unei delegații române conduse de ***Virgil Constantinescu*** și ***Ioan Mircea Pașcu***, secretari de stat în MAE, respectiv MApN, o informare privind criteriile de extindere ale Alianței Nord-Atlantice, a informat miercuri directorul Direcției de Relații cu Presa al MAE, ***Vasile Sofineti***. O delegație NATO va vizita Bucureștiul în cea de-a doua parte a lunii octombrie, pentru a furniza autorităților române informații suplimentare privind procesul de extindere a Alianței, a precizat Sofineti. Factorii de decizie ai Alianței au încheiat la începutul acestei luni elaborarea unei strategii privind procesul de extindere a NATO, strategie în funcție de respectarea căreia urmează să fie încorporate statele care doresc să adere la această structură de securitate euro-atlantică. Oficialii NATO au subliniat în repetate rînduri că studiul recent elaborat descrie "de ce" și "cum" se va face extinderea, fără a face referiri la "cine și "cînd" va adera.

După zîmbetele oficiale de la Casa Albă

Ion Iliescu a fost criticat de adversarii lui Clinton

■ ***Președintele s-a plîns de "modul unilateral" în care congresmanii americani sînt informați despre România***

În afară de administrația Reagan, în ultimele două decenii, SUA nu au avut o politică clară în Europa de Est. Această opinie a fost exprimată în chiar ziua plecării președintelui Iliescu în SUA, de către un specialist în politică externă americană, profesor la un colegiu din statul Massachusetts, într-un interviu acordat postului de radio BBC. Această lipsă de claritate este de fapt una din acuzele aduse de republicani, majoritari în Congresul american, actualei administrații Clinton.

După întîlnirea cu șeful Casei Albe, în a doua zi a vizitei sale în SUA, președintele Iliescu a avut de înfruntat, marți, o serie de interlocutori mai puțin comozi. El a încercat astfel să răspundă întrebărilor puse de Comisia Congresului SUA pentru OSCE, comisie ce supraveghează implementarea Acordului de la Helsinki în Europa și situația drepturilor omului în țările semnatare. Dacă discuția cu președintele american s-a rezumat la aspecte de ordin general, în special de politică externă, întîlnirea cu membrii Comisiei Congresului a fost dominată de discuții privind situația politică internă din România.

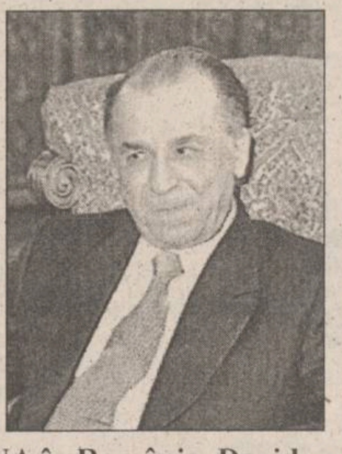

Fostul ambasador al SUA în România, David Funderburk (stînga) rămîne critic față de politica președintelui Iliescu (dreapta)

■ ***Congresmanul David Funderburk a pus condiții pentru acordarea clauzei***

Poziția cea mai ofensivă în discuțiile cu președintele Iliescu a avut-o congresmanul republican ***David Funderburk***, fost ambasador la București și un bun cunoscător al situației din România de dinainte și după 1989. El i-a cerut președintelui Iliescu să ia măsuri hotărîte pentru schimbarea situației concrete din țară, dacă dorește acordarea clauzei națiunii celei mai favorizate pe termen nelimitat. În cursul întîlnirii cu ***Bill Clinton***, acesta îi promisese președintelui Iliescu, conform declarației acestuia, sprijin în această chestiune. ***"Nu voi sprijini reacordarea clauzei pînă cînd anumite condiții nu vor fi îndeplinite"*** - a declarat congresmanul Funderburk, după întîlnirea cu președintele României.

Condițiile, conform celor declarate de Funderburk, sînt: încetarea practicilor de corupție care împiedică comerțul și afacerile cu parteneri străini în România, respectarea libertății presei în special prin eliberarea televiziunii de stat de constrîngerile guvernamentale, dînd exemplul interzicerii programului BBC, care urma să fie transmis de TVR, restituirea proprietăților după modelul ceh. Congresmanul american s-a declarat nemulțumit de răspunsurile date de președintele român. El a mai afirmat că se îndoiește de utilitatea vizitei pentru SUA, acuzînd administrația Clinton de politică externă "în derivă". Semnificativă, în acest sens, este anularea întîlnirii președintelui Iliescu cu unul dintre cei mai puternici adversari ai președintelui Clinton, ***Jesse Helms***, președintele Comisiei pentru politică externă a Senatului.

După dușul rece care l-a constituit întîlnirea cu republicanii din Comisia Congresului pentru OSCE, președintele s-a plîns de ***"modul unilateral"*** în care membrii Congresului SUA sînt informați despre realitățile din România. El s-a angajat, conform declarațiilor purtătorului său de cuvînt, ***Traian Chebeleu***, să furnizeze pe viitor informații reale și complete.

Despre prezența partidelor extremiste în guvernul de la București, problemă discutată cu congresmanii americani, președintele Iliescu a reiterat ideea că trebuie disociate luările de poziție ale unor lideri extremiști de linia politică a partidelor respective. El a recunoscut că acestea nu sînt parteneri comozi, reamintind însă că Opoziția a refuzat, în 1992, după alegeri, să răspundă apelului președintelui privind realizarea unui guvern de largă reprezentare. **(Pavel LUCESCU)**

PD și PSDR au creat Uniunea Social-Democrată

■ ***liderii celor două partide au evitat fuziunea, mulțumindu-se cu o alianță electorală***

Președinții PD și PSDR, ***Petre Roman*** și ***Sergiu Cunescu***, au semnat, ieri, un acord de constituire a unei alianței intitulată ***"Uniunea Social-Democrată"***, cu obiective comune atît doctrinare, cît și electorale. Acordul cuprinde și trei anexe, care se referă la sistemul organizatoric și funcțional al USD, metodologia de întocmire a listelor electorale comune și criteriile de selecționare a candidaților pentru alegerile locale și generale. Anexele nu au fost date publicității, ele urmînd a fi dezbătute și aprobate și de Colegiul Director al PD. În conferința de presă ulterioară semnării acordului, cei doi președinți de partid au făcut scurte declarații cu privire la obiectivele alianței.

Sergiu Cunescu a calificat drept ***"moment istoric"*** semnarea acordului, opinînd că astfel s-a creat ***"prima grupare social-democratică autentică"***. Petre Roman a afirmat că s-a ajuns la această formă de alianță, renunțîndu-se la ideea fuziunii, pentru a menține ambele tendințe, atît tradiția istorică a PSDR, cît și ideea social-democrației a PD, născută după Revoluția din 1989. Ambii șefi de partide au caracterizat drept importantă această formă de colaborare pentru relațiile pe care le vor dezvolta în continuare cu ***"Internaționala Socialistă"***.

Adrian Năstase vrea să înființeze un club al parlamentarilor români

■ ***acesta ar urma să fie destinat activităților de divertisment și recreării parlamentarilor***

Conform afirmațiilor liderilor PDSR, făcute la conferința de presă de marți, președintele țării, primul ministru și membrii guvernului vor obține statutul de membri invitați ai unui astfel de club. ***Adrian Năstase (foto)*** și-a asumat paternitatea acestei idei, spunînd că a plecat de la experiența altor țări ca Germania sau Turcia. În aceste țări, cluburile parlamentarilor nu sînt destinate doar membrilor parlamentului dintr-un anumit moment, ci și celor care au fost înainte parlamentari, creîndu-se astfel o anumită solidaritate a acestora. Patrimoniul clubului urmează să fie constituit din taxele de înscriere, cotizațiile membrilor și donații. Nu sînt exceptate nici rudele parlamentarilor care pot deveni membri ai clubului. **(Pavel LUCESCU)**

Foc încrucișat împotriva libertății presei

Legea secretului de stat și pedepsele pentru ziariști vor restrînge accesul la informații al populației

Asociația pentru Apărarea Drepturilor Omului din România (APADOR) a dat marți publicității un protest referitor la modificarea Codului Penal, în special a articolelor 205 și 206 privitoare la pedepsele majorate în cazul delictelor comise prin presă. ***"Chiar dacă nu este vorba direct de ziariști, ci de delicte prin presă, noi am făcut obligatoriu legătura cu un alt proiect de lege care se află în momentul de față în Senat și care privește secretul de stat și secretul de serviciu. Acest proiect de lege introduce de fapt niște restricții extraordinare în domeniul accesului la informație. Rezultatul acestui proiect de lege, în momentul în care va trece prin cele două Camere ale Parlamentului, va fi, practic, o restrîngere nepermisă a libertății de acces la informație, deci o imposibilitate pentru ziariști de a se documenta cum trebuie. Deci noi legăm ideea de insultă, calomnie de acest nou proiect de lege"*** - a declarat ieri postului de radio BBC ***Manuela Ștefănescu***, vicepreședinte APADOR.

REGIA AUTONOMĂ DE TRANSPORT ÎN COMUN IAȘI

anunță publicul călător
mutatea capătului de linie de la traseele de autobuze
25, 25 barat, 33 și 33 barat
din rond Tg. Cucului în rond 5 Drumuri,
începînd cu data de **27 septembrie**.
Orele de plecare pentru direcțiile Dorobanți, Aroneanu, Popricani și Vînători rămîn neschimbate.

REGIA AUTONOMĂ DE TRANSPORT ÎN COMUN IAȘI

RATC Iași anunță publicul călător că

începînd cu data de 1 octombrie 1995 nu mai eliberează abonamente cu preț redus pentru elevi și studenți.

În conformitate cu Legea Învățămîntului, elevii și studenții beneficiază de reducere 50% a tarifelor pentru transportul în comun.

Elevii și studenții se vor adresa instituțiilor de învățămînt superior și inspectoratelor școlare care distribuie fondurile primite de la bugetul de stat fiecărei unități de învățămînt din teritoriu, în vederea recuperării diferenței de tarif de 50% direct de la unitățile unde studiază.

Jardin d'enfants
Joyeux Joujou
- o șansă pentru copiii dvs. -
Joyeux joujou

GRĂDINIȚĂ DE LIMBA FRANCEZĂ

☑ Cele mai moderne metode
☑ Cele mai bune condiții
☑ Dotare de ultimă oră
☑ Competență și experiență
☑ Limba engleză (secundar)

Înscrieri cu începere de la data de 4.09.1995.
Relații la tel. 114263, între orele 8^{00}-10^{00} și 18^{00}-20^{00}.

Alimentara S.A.

organizează
licitație în vederea achiziționării de
halate albe - comerț alimentar
Licitația va avea loc în ziua de ***12 oct. 1995***, la sediul societății.
Alte relații la telefon: **14.60.51**.

RADIO NORD EST IASI

anunță organizarea unui concurs pentru ocuparea unor posturi de

realizator / prezentator de programe muzicale

Cererile, însoțite de o motivație și un CURRICULUM VITAE se vor depune la sediul postului de radio NORD-EST din b-dul Copou nr. 3, et. 4 pînă sîmbătă 7 octombrie 1995.
Data concursului va fi anunțată luni, 9 octombrie.

- eventuala experiență poate constitui un avantaj
- se asigură confidențialitatea dosarelor

Vă așteptăm!

POȘTA ROMÂNĂ R.A.
DIRECȚIA DE POȘTĂ IAȘI

solicită oferte pentru RK la clădirile oficiilor poștale:
HĂLĂUCEȘTI și MIRCEȘTI

Așteptăm oferte la sediul nostru din Iași, str. Cuza Vodă nr. 3, pînă la data de 6 octombrie 1995.

ELECTRIC GRUP S.A.
Iași, Bd. Metalurgiei 4

☑ **PROIECTEAZĂ ȘI EXECUTĂ** în regim de urgență, în condiții de calitate și la prețuri avantajoase:
✓ Racorduri electrice la chioșcuri și tonete stradale
✓ Verificări autorizate la instalații electrice

☑ **ANUNȚĂ REDUCERI SUBSTANȚIALE** de prețuri la corpurile de iluminat industriale și casnice, produse de ELBA Timișoara, expuse în magazinul SINTA Iași, la parter (fost Centru Teritorial de Calcul), Bd. Țuțora nr. 17, Iași.

Relații suplimentare:
IAȘI: 032/135813, 230170
VASLUI: 035/ 321424
BOTOȘANI: 031/511724
SUCEAVA: 030/ 257109

PODRAVKA

VEGETA®

Cu Vegeta, mâncarea e mai gustoasă!

INTERNATIONAL AIM CO SRL este distribuitor în România
București, tel: 01-312.66.98, fax: 01-312.24.22,
Brașov, tel/fax: 068-152232

EDITORIAL

"Istorii literare și artistice"

Dorin POPA

"Istorii literare si artistice" se subintitulează ultimul volum (al V-lea) din "Cartea Albă a Securitătii", volum care cuprinde raporturile scriitorilor si artistilor cu politia politică a regimului comunist în anii '70 si '80. Dacă "munca" la această carte apartine vechii Securităti, trebuie să recunoastem că ironia (autoironia?) subtitlului de mai sus apartine în totalitate actualului SRI. Oricum, opinia publică a aflat cu mirare că există, deja, patru volume din "Cartea Albă..." a murdarei Securităti cînd a citit, pentru prima oară, în "Evenimentul zilei", fragmente din al cincilea volum. De ce tocmai "Evenimentul zilei" a fost "ales" să publice acele fragmente? N-am aflat acest lucru nici măcar duminică, 24 septembrie a.c., urmărind o emisiune de pe programul 2, "La puterea a doua", în care au fost invitati Nicolae Ulieru, purtător de cuvînt al SRI (fost colaborator la securistica revistă "Săptămîna", a lui Eugen Barbu si C.V. Tudor) si Ion Cristoiu. Redactorii acestei emisiuni s-au lansat în comentarii, alături de invitati, si au uitat să pună întrebările de bun simt care se impuneau. Deja din comentariile unor oameni demni de încredere - Nicolae Manolescu, Octavian Paler, Emil Hurezeanu, N.V. Munteanu s.a. - se vede limpede că în această murdară "Carte Albă" sînt importante omisiuni, informatii inexacte, date incorecte etc. De exemplu, din "carte" lipsesc momentele importante ale vietii literar-artistice românesti în care a fost implicată Securitatea: deportarea lui Andrei Plesu la Tescani, scandalul privitor la poeziile publicate de Ana Blandiana în "Amfiteatru" în 1985, ori celebrul interviu acordat de Mircea Dinescu ziarului "Libération". Apoi, textele reprezintă opinia informatorilor care le-au comis, dar nu se explică nicăieri contextul în care s-au produs aceste informatii, declaratii. Unele au fost făcute sub presiune, altele au fost delatiuni benevole. Un prieten, Ivan Grosan - editorialist la ziarul "Ziua" - îsi vede publicată o declaratie în care scria că nu a vrut să transmită niste întrebări venite din Franta, de la Nicolae Breban, pentru presa franceză, unor scriitori de renume de la noi. Adevărul este, cum afirmă Grosan însusi, că, datorită unei turnătorii, Securitatea a aflat de acest demers publicistic secret si a intervenit interogîndu-l pe mesager, după ce acesta apucase să distribuie întrebările cîtorva scriitori vizati. Bineînteles că Grosan n-a suflat un cuvînt despre asta, mărginindu-se să declare că nu a considerat oportun să transmită întrebările. Însă, dacă citesti declaratia lui Grosan din "Cartea Albă..." reiese că el de bunăvoie s-a dus la Securitate si s-a autodenuntat. Deci, nu se spune cum au fost smulse unele declaratii, în ce context si ce presiuni s-au făcut pentru ele. Totusi, cei mai multi comentatori afirmă că, în sine, aparitia acestei "Cărti..." este benefică pentru viata noastră, în general, cu toate "distorsiunile" prezente. Asa se face că Mihai Beniuc, un foarte încrîncenat stalinist, debarcat de Ceausescu în 1966, pare a fi, datorită faptului că făcea declaratii anti-ceausiste, un anticomunist. Dar, în mare, multe bănuieli ale opiniei publice sînt confirmate de noua aparitie. Astfel, Eugen Barbu, Corneliu Vadim Tudor si Adrian Păunescu apar asa cum toată lumea (aproape toată!) bănuia că sînt. Oricum, scriitorii protestatari de dinainte de '89 îsi păstrează imaginea, iar cei mai multi dintre ei au rămas tot protestatari. În schimb, Corneliu Vadim Tudor, fără nici o îndoială, a fost omul Securitătii. C.V. Tudor este, din ceea ce face în ultima vreme, teribil de speriat. El se lansează în tot felul de acte si declaratii, multe din ele vizîndu-l pe Virgil Măgureanu, directorul SRI. C.V. Tudor îi telefonează lui Ion Iliescu, îi scrie epistole lacrimogene, implorîndu-l să-l protejeze vizavi de informatiile din "Carte". El încearcă să pună totul pe seama inamicitiei lui cu Virgil Măgureanu. Cine poate să-l creadă însă? Degeaba se zbate C.V. Tudor, degeaba se lamentează si imploră sprijinul presedintelui.

Se pare că soarta sa de om politic a fost pecetluită. Anuntarea candidaturii sale la presedintia României este un alt mod precipitat de abatere a atentiei opiniei publice. Dacă SRI si PDSR, dînd publicitătii această "Carte", au vizat (si) despărtirea de C.V. Tudor nu putem sti, dar aflarea adevărului despre acest campion al calomniei românesti, în sine, este benefică pentru sănătatea vietii noastre publice.

Pe de altă parte, "Cartea" confirmă presupunerea opiniei publice că Securitatea era, într-adevăr, peste tot, că supraveghea, cu adevărat, tot ce misca în tara asta.

Nicolae Ulieru, purtătorul de cuvînt al SRI, a anuntat la TV că pretul acestei "Cărti Albe a Securitătii" va fi extrem de piparat, tipărită, cu tot cu anexe, în 11-12 volume. E aici o altă ironie a sortii. SRI - mostenitorul Securitătii - se va îmbogăti pe banii nostri. "Munca" Securitătii, iată, este profitabilă pentru mostenitorul său - SRI. În competitia impusă de economia de piată e mai usor să te descurci dacă beneficiezi de o mostenire importantă. SRI este, cu sigurantă, mostenitorul Securitătii, la propriu si la figurat. ■

CAFEAUA DE DIMINEAȚĂ

Bădia George din Hordou

Aurel LEON

Așa îi spune Sadoveanu: bădia George. Ce frumos descrie el noaptea albă petrecută în Iași, cînd Coșbuc nu găsise cameră la hotel și au fost nevoiți să "flaneze" o noapte întreagă prin Copou, ascultînd privighetorile. Era între ei o diferentă de 14 ani, dar Coșbuc părea mult mai bătrîn, cu barba lui năpîrlită și felul lui în general posac. În totul, era un clasic în viată. Din ce cauză, oare, nu s-a apropiat de cercul "Vietii Românesti"? Stim din relatarea lui Mihail Sevastos că poezia lui era foarte apreciată de Ibrăileanu pentru purismul ei. Scrie Sevastos: "Criticul «Vietii Românesti» era foarte pretentios cu versurile. Cerea în primul rînd ca poezia să fie clară. Avea convingerea că obscuritatea e ceva voit, prin urmare o șarlatanie. Poezia trebuie să aibă cap și coadă. Se ridica împotriva greselilor de ritm, împotriva asonantelor. Licente poetice nu există, spunea el. Drept exemplu, analiza poezia «Vara» de Coșbuc și «Hanul Ancutei» de Sadoveanu".

Deci, era pretuit la Iasi. Cu toate acestea, n-a venit niciodată la "Viata Românească", nici nu stiu să fi trimis ceva spre publicare, asemenea prietenilor lui Caragiale și Vlahută. El și Delavrancea au adoptat o astfel de atitudine.

Spre deosebire de prietenii săi, Coșbuc trebuie să fi fost un om închis, ursuz. M-a mirat cînd am găsit la Agapia o fotografie în care, alături de Vlahută și Delavrancea, stă tolănit pe iarbă Coșbuc. Am aflat apoi că venea des la Agapia, la familia Vlahută (sora lui era călugăriță înstărită). Am aflat apoi că celebra poezie socială "Noi vrem pămînt" a fost scrisă în gara Pașcani, pe cînd aștepta trenul de București. Aflu, de asemenea, că ea a fost manifestul "Vietii Românești" în 1907.

Veneau de la Agapia la Pascani Vlahută si Coșbuc. Pe drum, în pădure la Motca, deal mare, au coborît din căruță să mai crute caii. Înaintea lor mergea un țăran cu femeia lui și vorbeau. Se duceau sus, la curtea boierului Popovici, să facă legămîntul de toamnă. Țăranul era artăgos. Rostea mereu, ca un leit-motiv: "Noi vrem pămînt!" Coșbuc și Vlahută ascultau. În gară la Pașcani a pus pe hîrtie temeiul poeziei.

Așa îl văd eu pe Coșbuc: un țăran mohorît, dar pătruns de ritm, așa cum mi-a explicat într-o noapte la Pașcani, D.I. Suchianu, venit la aniversarea sadoveniană, cum a tradus el în franceză "Nunta Zamfirei". Recitîndu-mi traducerea, Suchianu o și dansa: "Trei pași la stînga binișor/ Și altii trei la dreapta lor;/ Se prind de mîini și se desprind/ S-adună cerc și iar se-ntind/ Și bat pămîntul, tropotind/ În tact ușor."

Vă închipuiți scena: micul și caraghiosul Suchianu dansînd din Coșbuc pe franțuzește! Jucînd hora ca la Hordou, sub privirea gravă a lui Coșbuc!

Sînt oameni în fata cărora nu prea îți arde de glumă! Unul din aceștia cred că era Coșbuc, unul sigur Sadoveanu taciturnul, altul, dintre cei pe care i-am cunoscut, a fost C. Stere. De aceea, îmi imaginez scena povestită de Sadoveanu: cobora scara de la editura "Adevărul" din București. Se-ncrucișează întîmplător cu Stere. Doi coloși. Stere îmbătrînise. S-a oprit și l-a cercetat cu dragoste pe Sadoveanu. L-a mîngîiat pe frunte. (Dacă vă puteți imagina scena: cineva să-l mîngîie pe frunte pe Sadoveanu!). Și-a zis Stere: Îmbătrînesc băieții! (între ei era o diferență de 15 ani). La fel nu-l pot vedea pe gravul Coșbuc mîngîiat de cineva!

Ultimii ani ai vieții i-au fost cerniți de tragedia unicului fiu, mort în floarea vîrstei, într-un accident stupid de mașină, accident similar cu al marei tragediene Eleonora Duse, iubita scriitorului D'Anunzio. Purtînd o eșarfă lungă, aceasta fu prinsă de roata din spate a mașinii și o strangulă. Accidentul avu loc la Tismana. Coșbuc și sotia lui știau adevărul, dar se mințeau unul pe celălalt că băiatul trăiește. Și au murit cu iluzia asta.

De aceea, cînd e vorba de bădița George din Hordou, cel plecat în lume din căsuța de pe malul apei, unde se-mpletesc cărări ce duc la moară, îl văd mergînd tăcut pe str. Carol, alături de Sadoveanu, lăsînd privighetorile să cuvînte! ■

CRONICA ORTODOXĂ

Apostolul iubirii și Apocalipsa

Dan CIACHIR

În zilele de 24 și 25 septembrie, Patriarhul Ecumenic Bartolomeu I și conducătorii bisericilor ortodoxe autocefale s-au aflat pe insula Patmos, pentru a aniversa o mie nouă sute de ani de la scrierea Apocalipsei Sfîntului Ioan Teologul. Pentru că pe această insulă grecească din apropierea tărmului Asiei Mici a fost pusă pe hîrtie, sub inspiratie divină, a douăzeci și șaptea și ultima carte a Noului Testament, ***Apocalipsa***. Biblia începe cu ***Facerea*** și se termină cu această carte canonică care se traduce prin "dezvăluire".

Ortodoxia a manifestat dintotdeauna o afectiune aparte pentru Sf. Apostol si Evanghelist Ioan, ucenicul iubit al Mîntuitorului, care simbolizează, îndeosebi prin Evanghelia sa, duhovnicia, contemplativitatea, fidelitatea fată de Hristos. Sf. Ioan este înainte de toate apostolul iubirii. Ortodoxia se identifică simbolic cu el, asa cum, după o clasificare a lui Vladimir Soloviov, romano-catolicii se regăsesc în zelosul Petru, iar protestanții în neobositul propovăduitor Pavel.

Ioan Teologul, cum a fost denumit, are o biografie fascinantă. Ucenic al Înaintemergătorului lui Hristos, al lui Ioan Botezătorul, devine, deopotrivă cu fratele său Iacov, apostol al Mîntuitorului. El este unul din cei trei martori privilegiati ai Schimbării la Fată de pe muntele Tabor, îl însoteste pe Hristos mereu si este cel ce va pregăti Cina cea de Taină, episod în care își reazimă tîmpla pe pieptul Mîntuitorului. În acest moment de contemplativitate și duhovnicie, Ortodoxia se regăseste simbolic în Evanghelistul Ioan. Dar și în fidelitatea sa nestirbită. Pentru că Ioan este ***singurul*** apostol care va fi prezent la Răstignire, atunci cînd ceilalți ucenici se ascunseseră sau fugiseră. De acolo de pe Cruce, Hristos i-o va încredința în grijă pe Sfînta si de Dumnezeu Născătoarea Fecioara Maria. În vremea persecutiilor, Ioan va pătimi pentru Hristos, va cunoaște loviturile, temnita si exilul, mai ales în epoca lui Domitian, împăratul prigonitor al creștinilor. Aceasta după ce Ioan fusese de fată la Pogorîrea Sfîntului Duh, la Sinodul Apostolic din Ierusalim si după ce întemeiase si organizase bisericile din Asia Mică, propovăduind cuvîntul Domnului si formînd ucenici de mărimea Sf. Ignatie al Antiohiei sau a Sf. Policarp al Smirnei. Toate acestea, ca și opera sa teologică, i-au adus renumele de ***stîlp al Bisericii***. După exilul din vremea lui Diocletian, răstimp în care scrie ***Apocalipsa***, în anul '95, pe insula Patmos, Ioan se reîntoarce la Efes, unde moare la vîrsta de peste o sută de ani, la cumpăna primelor două veacuri crestine. E singurul apostol al lui Hristos care a murit de moarte bună.

Apocalipsa Sf. Ioan este o carte adresată celor șapte Biserici din Asia Mică. O carte a prezentului său istoric si totodată a timpului întregii umanităti. Ea se referă, cum spunea un exegét "... cu deosebire la epoca din urmă a Bisericii, la greutătile care bîntuie în lume, dar si la fericirea de care vor avea parte cei tari în credintă si în nădejdea că prin Hristos se urcă treptele desăvîrșirii".

Scrisă în timpuri în care stăpînitorii vremelnici ai lumii "fac război sfintilor", Apocalipsa arată că în cele din urmă Satana va fi învins definitiv, după care va avea loc Judecata, înaintea tronului divin, judecată în care fiecăruia i se va răsplăti după fapta sa. Ea pomenește de o perioadă de purificare dureroasă, dar necesară.

În planul prezentului în care a fost scrisă, Roma este comparată cu Babilonul, iar fiara sau dragonul cu puterea romană. Numărul 666 este simbolul împăratului Nero, cel ce incendiază Roma dînd vina apoi pe creștini. Roma contemporană cu Ioan diviniza puterea imperială, în vreme ce creștinii refuzau să-i jertfească astfel, ei mărturisind un singur om care este în acelasi timp si Dumnezeu: pe Iisus Hristos. Atitudinea lor pur religioasă, era interpretată ca un refuz de recunoastere a puterii seculare. Și, cum spunea un teolog, "... astfel un proces de constiintă religioasă se transformă într-un proces politic". Crestinii nu puteau să-i recunoască Cezarului titlul de "divin" si de "Domn". Iar persecutiile si prigoana dezlăntuite asupră-le sînt năprasnice. Nu vor fi însă singurele în decursul istoriei. Avem exemple prea recente în acest sens. De aici si caracterul de actualitate ciclică al profetiilor Sfîntului Ioan. Apocalipsa este o recapitulare a istoriei mîntuirii si vorbește de o serie de răsturnări și înnoiri cu caracter istoric și cosmic, întrucît lumea va fi înlocuită cu o nouă creatie, cu "un cer nou și un pămînt nou". ■

UNGHIUL DE TRAGERE

Cartea Albă a Securității

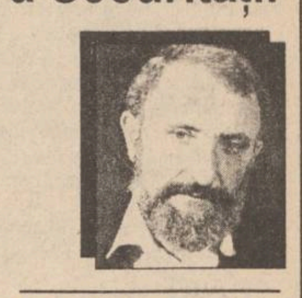

Val CONDURACHE

"Evenimentul zilei" a publicat în serial mai multe fragmente din volumul V de documente ale Securității, puse la dispozitia publicului din initiativa SRI. Fragmentele se referă, toate, la lumea scriitorilor și nu aduc nici o surpriză celor care fac parte din breaslă. Noi stiam care ne erau turnătorii și stiam și care dintre noi sînt vizati de organele de securitate. E interesant si faptul că SRI nu dezvăluie lista informatorilor, ci doar note informative cu privire la cei urmăriți. Singura persoană despre care se spune pe sleau că a informat voluntar, fără a figura pe statele de plată ale Securității, este senatorul Corneliu Vadim Tudor. Pentru cititorul avizat, dezvăluirile SRI nu aduc nici o noutate. Revista ***Săptămîna***, unde alături de Eugen Barbu lucra Corneliu Vadim Tudor, se specializase în delațiuni la adresa disidentilor, opozanților, incomozilor regimului comunist. De îndată ce Securitatea începea să se ocupe de o persoană din lumea scriitorilor, ***Săptămîna*** deschidea împotriva aceluia o campanie de denigrare. Tandemul Eugen Barbu - Corneliu Vadim Tudor își împărtise teritoriile: prozatorul, care a scris și ***O istorie polemică a literaturii române***, se apuca să demoleze, într-un serial intitulat ***La judecata de apoi a poeților***, opera unui scriitor devenit incomod. Cum misca cineva în front, cum era executat în foiletonul lui Eugen Barbu. De cealaltă parte, Corneliu Vadim Tudor conspecta "Săptămîna pe scurt", o rubrică de cartuse băscălioase, reluată în "România Mare" unde semnează ***Alcibiade***, în care se colportau, ca și acum, cele mai insalubre calomnii la adresa scriitorilor indezirabili. Din ***Săptămîna*** aflai, cu cîteva luni mai înainte, cine va fi dat afară din slujbă, cărui scriitor i se va interzice publicarea unei cărți, cui i se va refuza viza pentru plecarea în străinătate, cu o bursă oferită în Germania, Franta sau SUA. Campania denigratoare din Săptămîna urma, îndeaproape, informatiile primite de serviciile de Securitate.

Acum dl Vadim Tudor se irită și amenintă SRI și pe directorul acestuia, la fel cum, în regimul Ceausescu, ori de cîte ori nu primea răsplata cuvenită, amenința cu depunerea carnetului de partid. Deosebirea e că atunci Vadim Tudor era lăsat să latre în lesă, în vreme ce acum își depune candidatura la presedinția României, îl acuză de trădare de tară pe directorul SRI și publică, în România Mare, scrisoarea unui asa-zis grup de ofiteri superiori ai armatei, care cer capul presedintelui Ion Iliescu. PRM are acum un secretar de stat în Ministerul Culturii, iar pe Mitzura Arghezi a propulsat-o pe o functie echivalentă cu aceea de secretar de stat: director al unei comisii pentru relatiile cu diaspora românească. Dacă nu as fi un om echilibrat, stăpînit, as vedea în această numire o sfidare. Relatia cu românii de pretutindeni este încredintată unui partid xenofob care, prin toate declaratiile și atitudinile publice, s-a manifestat ostil diasporei române, deschiderii noastre spre lume. Am senzatia că guvernantii doresc contrariul a ceea ce afirmă și se simt mai aproape, prin structură, prin educatie, de mediocritatea agresivă a partidelor extremiste.

A doua constatare la care ne duce lectura fragmentelor din ***Cartea Albă a Securității*** e că opozantii de dinainte sînt si opozantii de azi. Cei urmăriti de Securitate pentru delicte incriminate de statul totalitar comunist sînt si acum de aceeași parte a baricadei. Adversar "luminat" al dictatorului Ceausescu, dl Ion Iliescu s-a dispensat cu usurintă de disidentii regimului Ceausescu, care-au căzut în dizgratie de altă manieră, si se vede pus în situatia de a negocia guvernarea PDSR cu servitorii regimului defunct.

Fenomenul cel mai tulburător nu e jocul aliantelor, fatale în orice conjunctură politică, ci faptul că instantele morale din perioada comunistă au devenit, gratie unei propagande iresponsabile, indezirabile în democratie. Cei urmăriti de Securitate în 1985, pentru delictul de a cere libertate pentru colectivitatea românească, sînt acuzati acum pentru lipsă de patriotism. Guvernantii de azi își datorează puterea celor care ieri s-au opus comunismului. Cine îmi poate explica de ce puterea emanată de revolutie nu se înconjoară cu adversarii comunismului, ci cu slugile lui? Si cine are nevoie să compromită si în ce scop curajul unor oameni de-a se opune, după puterile lor, dictaturii? Mă tem că nici documentele publicate de SRI nu vor deschide ochii multimii. Atacurile guvernantilor la adresa opozitiei îi vor face pe oameni să dea din umeri la dezvăluirile care ar trebui să ne răvăsească constiintele. ■

CU OCHIUL PE HARTĂ

Chiar și diavolul face uneori fapte bune

Florea IONCIOAIA

Principala trăsătură a păturii conducătoare post-comuniste este lipsa sa de convingeri politice. Ideologia de stînga de care se arată a fi atasati membrii săi, mai ales în timpul triumfalelor campanii electorale, este cert una de conjunctură. A te numi de stînga este o manieră de a încerca deculpabilizarea de ceausism: un fel de a spune am servit partidul comunist si pe Ceausescu pentru că eu cred în valorile socialismului: justitie socială, sigurantă, prosperitate comună si, evident, protectia intereselor nationale. Este o ***stînga defensivă*** si nu o ***stîngă creatoare***, care nu vrea decît să fie o cortină ideologică de protectie si să asigure o legitimitate formală noii vechi pături politice.

De aici provine si a doua calitate a acestor lideri: dezinteresul flagrant pentru strategia politică pe termen lung în favoarea tacticii politice, adică gestionarea imediatului, supravietuirea de la o criză la alta.

Extrasă din cultura politică a democratiei populare, populismul, în varianta sa de demagogie balcanică, această tactică este obligatoriu însotită de o sumă de gesturi caracteristice. Printre ele, elogiul statisticii si cultul imaginii externe, a cărei obsesie este aproape o manie natională, căci, după cum se stie, românii cred că sînt mai buni decît imaginea pe care o au acum în exterior.

Un motiv de a se simti frustrati, victime ale unei conspiratii imagistice uriașe. A contribui la imaginea României în lume a devenit de mai mult timp elementul central al mesianismului national. Nu mai vorbeste nimeni de ***lupta pentru pace*** si ***cauza socialismului biruitor***, de ***viitorul radios*** etc. Ai zice că orice român nu se naste decît pentru a-si da obolul într-un fel sau altul la această cauză măreată care este imaginiea României în lume. ***Cerbul de Aur*** nu este o simplă manifestare de divertisment, pentru ca oamenii să se simtă bine si turismul să prospere, ci o etapă din ***marea epopee***. La ***Openul de tenis*** nu se joacă de fapt acest sport, ***Festivalul Enescu*** n-are nici o legătură cu dorinta unor oameni de a asculta muzică sau a unor muzicieni de a cînta pur si simplu, ci toate reprezintă un mare pas în cruciada imagologică natională. Pe nimeni nu pare să intereseze cum trăiesc românii, dacă au ei nevoie realmente să-l vadă pe Kenny Rogers în carne si oase, devenit agent al propagandei regimului Iliescu. Nici nu mai stii dacă România este cumva o firmă de cîrnati, un trust care vinde sucuri si plăcinte cu brînză sau o tară în care trăiesc (sau ar vrea) oameni vii si adevărati.

Obisnuită asadar cu gesturile de circumstantă, opinia publică de la noi a primit cu entuziasmul de rigoare ideea presedintelui Iliescu, în legătură cu reconcilierea istorică între România si Ungaria. Initiativa a fost plasată imediat în sirul acelora destinate exclusiv îmbunătătirii imaginii noastre externe. Ea nici măcar n-a surprins, desi ultimele luni arătau o intensificare a tensiunilor româno-maghiare si, pe de alta, o nouă orientare a diplomatiei românesti către refacerea solidaritătii ortodoxiei balcanice si împlinirea vechii dorinte de a izola Ungaria. Pe deasupra, trei dintre partenerii la guvernare ai partidului d-lui Iliescu duc, asa cum se stie, o intensă campanie anti-maghiară. Mai ales cînd ea a început să intre în moara propagandei oficiale (adeziuni pînă si în ***România Mare***, reportaje la televiziune, pe temă), care a prezentat-o repede ca pe încă o contributie la templul operei prezidentiale, multi români au văzut aici încă o probă a abilitătii presedintelui, cu care reuseste de mai multi ani să păcălească pe toată lumea.

Oferta nu este de fapt adresată pietei interne, ci Occidentului. Totusi, gestul ca atare nu este de ignorat. Prin el, România încearcă să se reîntoarcă la problema sa strategică, aceea de integrare în lumea civilizată si are meritul de a răpi initiativa ungurilor în chestiunea relatiilor bilaterale, dar si de a arăta Europei cine este cel bun și cine este cel rău, alături de imaginea unui presedinte atașat valorilor occidentale. Relatiile cu Ungaria au de fapt o valoare de test: calitatea lor arată dorinta liderilor români de a se atașa lumii occidentale.

Ungaria nu este singurul vecin al României cu care avem litigii istorice. Dar, spre deosebire de Ucraina, Ungaria nu are să ne dea nimic si, mai ales, Ungaria este mai interesată decît România în a-si regla raporturile cu vecinii. Ea este singura dintre acestia care se grăbeste să fie recunoscută ca membră a comunitătii civilizate. Este posibilă această reconciliere? Ce presupune ea? Modelul franco-german este abuziv luat aici ca referintă. Oferta iliesciană se adresează statului maghiar si nu maghiarilor; ea nu este o reconciliere etnică, ci ea se vrea una politică; un compromis între două state si nu neapărat o apropiere între două popoare. Reconcilierea franco-germană s-a bazat pe o relatie care a cuprins atît statele, cît si popoarele si liderii lor. Prietenia personală între De Gaulle si Adenauer a fost simbolul acestei reconcilieri. Ambii luptaseră contra nazismului, desi unul era german si altul francez. Ambii reprezentau noile optiuni ale tărilor lor: democratie, unitate europeană. Această relatie a fost apoi mereu reiterată, pînă la celebrul cuplu Mitterrand-Kohl, dincolo de afinitătile ideologice. Dineuri de taină, întîlniri frecvente, o anume complicitate politică au indicat astfel o relatie cu totul privilegiată. Dar motorul întelegerii a fost deopotrivă societatea civilă si se baza pe recunoasterea reciprocă a celor două popoare. Constructia unei Europe federale a fost miza în jurul căreia acestea s-au unit pentru a încerca să depăsească traumele trecutului.

Nimic nu se poate compara în cazul relatiilor româno-germane. Desi Iliescu pare să aibă o anume slăbiciune pentru Gyula Horn, cele două popoare continuă să se găsească dispuse în transee, unul contra altuia. Istoria este utilizată de cercurile oficiale pentru a exploata acest trecut dureros, în care maghiarii sînt mereu întruchiparea Satanei. Dar, desi acest gen de reconciliere pare mai curînd declarativ, în politică gesturile formale îsi au importanta lor.

Aceasta nu-l va opri pe Ghită Funar si nici diaspora maghiară, cărora le ia pămîntul de sub picioare. Dar va oferi, deocamdată, în fata Occidentului imaginea unei lumi care se poate normaliza. Si, poate că, printre atîtea modele de mare succes, vom scăpa de o neliniste. Chiar si diavolul face uneori fapte bune. ■

CHIAR IERI A APĂRUT

MOLDOVENEASCĂ PUBLICAȚIE DE EXPRESIE ȘI CIRCULAȚIE NAȚIONALĂ

BOMBA DE CAUCIUC

DIN SUMAR

Editorialul de centru, văzut de domnul Jup, în legătură cu noille prevederi din Codul Penal, privind protecția rudelor demnitarilor

CARNETUL ZILEI

VREMEA

7° - 22° C

În următoarele 24 de ore vremea va fi predominant frumoasă ca aspect cu excepția primelor ore ale dimineții cînd izolat se va semnala ceață. Noaptea cerul se va înnora treptat și local își vor face apariția ploile. Vîntul va prezenta intensificări din sector V-SV. Temperaturile minime nocturne se vor încadra între 7°-10° C și maximele diurne 19°-22°C. **(Violeta HUȘTIU - Centrul de Prevedere a Vremii Bacău)**

CALENDARUL CREȘTIN-ORTODOX

✝ Sf. cv. Hariton Mărturisitorul; sf. prooroc Varuh; sf. mc. Pimen

FARMACII DE GARDĂ

Farmacia nr. 2, Piața Unirii (tel. 116029)

SPITALE DE GARDĂ

Spitalul "Spiridon" (tel. 142730): Clinica I Medicală, Clinica a III-a Chirurgie;

Maternitatea "Cuza Vodă" (tel. 143320).

TELEVIZIUNEA NAȚIONALĂ

TVR 1

7,00 TVM. Telematinal ■ 8,30 La prima oră. Actualități; Puncte cardinale; Desene animate; Revista presei; Maxima zilei ■ **9,20 Film serial (r): Santa Barbara** (SUA), ep. 242 ■ 10,05 Limbi străine: Germană; Italiană ■ **11,05 Film serial (r): Iubiri amăgitoare** (Venezuela), ep. 27 și 28 ■ 12,40 Desene animate: Costa (CFI) ■ 13,10 1001 audiții. Un nou serial de emisiuni pe teme cu profil interdisciplinar: Muzica la frontiere ■ 14,00 Actualități ■ **14,10 TVR Iași**. Est Meridian ■ **15,05 TVR Cluj-Napoca**. Jurnal; Repere transilvane: Istorie și cultură pe meleaguri sălăjene; Civilizația ochiului: Avangarda la început de secol XX; Influenta lui Piet Mondrian în limbajul artistic contemporan; Memoria: Amintirea lui Emil Racoviță la Cluj-Napoca ■ **15,55 Fotbal: Petrolul Ploiești - Rapid Viena**, meci retur în Cupa Cupelor. Transmisiune directă de la Ploiești. În pauză: Actualități ■ 17,50 Milenium. Se mai poate discuta la finele secolului al XX-lea despre tortură?; Memoria tragediilor umane sau actualizări permanente. ■ 18,25 Desene animate: Apărătorii pămîntului ■ 18,50 Tragerile Super Loto 5/40 și Excepțională Expres ■ 19,00 Medicina pentru toți: Bolile renale; Dializa: viața pe muchie de cuțit ■ **19,30 Film serial pentru tineret: Fata și băieții** (Franța, 1994), ep. 102 ■ 20,00 Actualități. Buletin meteo. Telesport ■ **20,50 Film serial: Valea păpușilor** (Valley of the Dolls, SUA, 1994), ep. 18 ■ 21,40 Reflecții rutiere. Emisiune realizată în colaborare cu Poliția Capitalei ■ 21,55 Studioul economic. Va fi Brăila zonă liberă? ■ 22,35 Interpreți ai muzicii populare: Ioan Bocșa ■ 22,55 Simpozion. Poetul, dramaturgul și gazetarul Adrian Dohotaru; Emoții autumnale: modernitatea lui George Bacovia; Romanul românesc în anii de tranziție ■ 23,40 Actualități ■ **0,00 Seriale de neuitat: Poldark** (Poldark, Anglia, 1975), ep. 6.

TVR 2

7,00 La prima oră. Știri ROMPRES; Buletin meteo; Gimnastica de dimineață; Informații utile; Desene animate; Autografe muzicale; Trei minute pentru sport; Cronica șoselei; Unde mergem?; Avocatul casei; Dedicații muzicale; Ce spun astrele?; Calendar; Actualități. ■ 9,20 Ora de muzică. ■ 10,05 Caleidoscop. Instantanee franceze (CFI); Palete: "Portretul lui Baldassare Castigliane", pictură de Rafael păstrată în Muzeul Luvru (ARTE); Dimensiuni sociale (III): Confortul intelectual (Worldnet USIA) ■ 11,30 Desene animate: Apărătorii pămîntului ■ 12,00 Refrene muzicale cu: Faubert, David Dexter, Zazie, Niagara (CFI); Documentar: Războiul lupilor. Confruntările serviciilor secrete germane în perioada războiului rece (1945-1989), ep. 1 (CFI) ■ 13,15 Confluențe (r) ■ 13,45 Ritmuri muzicale cu formațiile: Aerosmith, The Farm, Cherokee, La Union (TV Spaniolă) ■ 14,00 Actualități ■ 14,10 Magazin social. ■ 14,55 Limbi străine (r): Germană; Italiană ■ 15,55 Desene animate: Noi povestiri din orașul cu palmieri (Japonia) ■ **16,20 Film serial: Pasiuni secrete** (Columbia, 1992), ep. 57 ■ **17,00 Ceaiul de la ora 5**... în direct de la Hunedoara. Invitat: Horia Moculescu. ■ 19,00 Emisiune în limba germană. ■ 20,00 Tradiții. Gales de Argeș - vatră folclorică ■ 20,30 Aniversări. Centenar Serghei Esenin. ■ 21,00 TVM. Mesager ■ 21,30 Sfinx. Emisiune-concurs. ■ **22,00 Cinematograful de artă**: Sub semnul iubirii, coproducție: Satel, Wien-Orion Film, Blakenheim cu Atlantis Film București, 1995. Premieră pe țară. Cu: Sibylle Canonica, Matthias Freihof, Florin Zamfirescu, Carmen Tănase, Dan Condurache, Adrian Pintea. Scenariul și regia: Käthe Kratz. ■ **23,30 Stadion.** Liga Campionilor la fotbal. Rezumatele meciurilor: Panathinaikos Atena - F.C. Nantes, F.C. Porto - Alborg (grupa A), Spartak Moscova - Legia Varșovia, B.K. Rosenborg - Blackburn Rovers (grupa B), Glasgow Rangers - Borussia Dortmund (grupa C), Ferencvaros Budapesta - Ajax Amsterdam și Real Madrid - Grashoppers Zürich (grupa D). ■ 0,30 Concert nocturn cu Willie Nelson și formația "Family".

TELEVIZIUNI LOCALE

TVR IAȘI

Pr. I, orele 14,10-15,05, Est Meridian Magazin: Note, știri și reportaje din Moldova ■ Punctul pe "I" - Protecția mediului între indiferență și iresponsabilitate ■ Portret pe portativ ■ Sport ■ Pro natura: Arbori rari din județul Iași ■ Videoclipul emisiunii.

EUROPA NOVA

10,00 Infonova ■ 10,15 Mati Nova ■ 11,15 Cutia Pandorei (r) ■ 11,20 Dura lex (r) ■ 11,35 Starea de veghe (r) ■ **11,45 "Prințul își caută o soție"** (f/r) ■ 13,15 Exercițiu de memorie (r) ■ 13,25 Pagini de călătorie (r) ■ 13,30 Pulsul planetei (r) ■ 16,00 Euromusic ■ **16,20 "Polițiștii"** (s., SUA). Ep. 7 ■ 16,40 Între acum și... a fost odată ■ 16,45 Fauna lumii - "Specia Corvidelor" (I) ■ 17,15 Desene animate ■ 17,45 Agora ■ 18,30 Lumea cărților - I. Negoițescu: "Poezia lui Eminescu" ■ 19,00 Infonova ■ 19,40 Reporter Europa Nova - "Roata norocului". Sistemele de joc Loto-Pronosport acaparează săptămînal milioane de cetățeni, atrași de mirajul unui cîștig fabulos peste noapte. Emisiunea își propune să realizeze o incursiune în acest domeniu, devenit peste noapte o adevărată psihoză în masă ■ 19,55 Videoclip '95 ■ **20,30 "Moartea unui erou"** (f., SUA; regia David Saperstein; cu: Martin Sheen, Christian Slater, Sharon Stone). ■ 22,00 Infonova ■ 22,15 Aici Europa Nova - "De la abecedar la... informatică". Manualele școlare între ce se vor și ce sînt ■ 23,15 Film documentar: "Sănătate mediului înconjurător" ■ 23,45 Euromusic

TELE'M

7,00 Total M știri ■ 7,30 Just Pour Rire (umor) ■ **8,30 Benjamin Ben** (s, ep. 7) ■ 9,00 Stan și Bran: "Navigînd pe mare" ■ **10,00 Răzbunarea** (s/r, ep. 150) ■ **11,00 Rugăciune pentru un muribund** (f). Regia Mike Hodges; cu: Mickey Rourke, Bob Hopkins. ■ 12,40 Închiderea emisiei ■ 17,00 Sălbatica Arctica (do, p.II) ■ 17,45 Videoclipuri muzicale ■ 18,00 Total M știri ■ 18,20 Psihologia cotidiană - emisiune realizată de prof. Vasile Mihăescu ■ 19,00 Fațetele multiple ale tranziției ■ 19,30 Documentar Worldnet: Magazin muzical american - Nashville Blue Grass Band ■ 20,00 Desene animate ■ **20,30 Răzbunarea** (s, ep. 151) ■ **21,30 Cod: Zebra** (f.a.). Regia Joe Tornatore; cu: Jim Mitchum, Mike Lane, Timmy Brown. ■ **23,00 Pumnul furiei** (karate). Regia Lo Wei; cu: Bruce Lee, Nora Miao.

TELEVIZIUNE PRIN SATELIT - RECOMANDĂRI

M6

■ 13,00 Ce vrăji a mai făcut nevasta mea? (s):
■ 14,25 Străzile din San Francisco (s): "Zborul lăcustelor"
■ 18,30 Manechin de clasă (s): "Crăciun periculos"
■ 20,00 Raven (s): "Asta te privește, Susan"
■ 0,00 Emanuelle (f. er., Franța, 1974). Regia Just Jaeckin; cu: Sylvia Kristel, Marika Green.

TF1

■ 10,30 Superforce (s): "Răzbunarea".
■ 14,35 Femei (mag.)
■ 15,25 Dallas (s)
■ 16,25 Jack și Grăsanul (s): "Crimă în alb-negru". Cu William Conrad.
■ 21,45 Julie Lescaut (s): "Logodnica asasinată". Cu: Véronique Genest, Jérôme Anger.

France 2

■ 9,35 Cu dragoste, al dvs. (foileton, ep. 1920)
■ 14,45 Derrick (s): "Un tip curajos"
■ 18,20 Primele dăți: "Bum-ul"
■ 23,55 Un castel în infern (f., SUA, 1969). Regia Sydney Pollack; cu: Burt Lancaster, Patrick O'Neal

7

■ 11,15 Cine cîștigă alegerile (thriller, SUA 1991), regia Daniel Adams, cu Judd Nelson, Richard Jordan, Sally Kirkland.
■ 17,05 Desene animate și program pentru copii
■ 20,00 Grace. (s. co., SUA 1993), cu Brett Butler, John Paul Steuer. Episodul pilot
■ 22,15 Renegade. Vînătoare nemiloasă. Cazuri mortale (s. act., SUA 1994), cu Lorenzo Lamas, Bronscombe Richmond
■ 23,15 Mikey (thriller, SUA 1991), regia Dennis Dimster), cu Josie Bissett, Lyman Ward, John Diehl. Micul orfan Mikey este un băiețel candid cu o fată de îngeraș. Familia Trenton îl adoptă fără a ști că îngerașul va deveni un asasin nemilos...

SAT 1

■ 11,00 Fantasy Island. În spatele norilor și al valurilor (s. distractiv, SUA, 1980); regia Earl Bellamy; cu: Ricardo Montalban, Herve Villechaize
■ 16,00 Nava spațială Enterprise. Generația următoare: Dragoste interzisă (s. SF, SUA, 1992); regia Robert Scheerer; cu: Patrick Stewart, Jonathan Frakes
■ 17,00 Baywatch. Salvamarii din Malibu: Tatăl lui Carter (s.a., SUA, 1994); regia Douglas Schwartz; cu: David Hasselhoff, Jeremy Jackson
■ 1,00 Space Mutiny (f. SF, Africa de Sud, 1988); regia David Winters; cu: Reb Brown, John Phillip Law, Cameron Mirchell. Nava spațială Southern Sun este în drum spre un alt sistem solar, unde oamenii speră să-și găsească o nouă patrie, dar misiunea este periclitată atunci cînd un grup lipsit de scrupule încearcă să preia comanda...

RTL Television

■ 10,05 Clanul din California (ep. 1608)
■ 14,00 Hobby-ul ei este crima. Bal mascat cu cadavru (s.p.)
■ 20,40 Vremuri bune, vremuri rele (ep. 826)
■ 22,15 Polițistul de la grădiniță (co., SUA 1990), cu Arnold Scwarzenegger, Penelope Ann Miller, regia Ivan Reitman

RAIDUE

■ 9,20 Lassie (s)
■ 18,25 Un medic printre urși (telefilm)
■ 19,45 Hunter (s)
■ 23,30 Star Trek-Deep Space Nine (telefilm)

EUROSPORT

■ 11,30 Campionatele mondiale de ciclism din Columbia.
■ 15,30 Eurofun. Program de varietăți sportive
■ 21,00 Războinicii ringului. Staruri mondiale ale luptelor profesioniste
■ 0,30 Fotbal. Cupele europene

TELECABLE

9,00 Deschiderea emisiunii ■ 9,05 Film: Dumbo (d.a.) ■ 10,20 Film: Charlie în Paradis (d.a.) ■ 12,00 Film: Rudy ■ 13,30 Film: Clubul mincinoșilor ■ 15,00 Film: Încolțit ■ 16,30 Film: Trenul morții ■ 18,00 Film: Roseanne ■ 19,30 Film: Meteor Man ■ 21,00 Film: Ordeal in the Arctic ■ 22,30 Film: Sandwich-urile maro ■ 0,00 Film: Cățărătorul.

RADIO NORD-EST

5,30-10,00 Micul dejun. Emisiune matinală de informații și muzică: știri din actualitatea locală, informații utilitare, horoscop, sfatul medicului, informații economice, concursul dimineții, relatări în direct din diferite puncte ale orașului (6,00-6,30 Buletinul de știri și programul Actualitatea preluat de la BBC). Realizatori: Cătălin Lența și Cătălin Elisei ■ 10,00-14,00 Fir direct. Timp de patru ore în contact direct cu viața orașului: informații din actualitatea locală, răspunsuri la întrebările ascultătorilor, concursuri și muzică. Realizator: Iulia Mihalache ■ 14,00-14,30 BBC: Buletinul de știri și Actualitatea ■ 14,30-18,00 Turnul de control. Cea mai importantă emisiune informativă a zilei: 14,45 Paralela Sport; 16,30 Puls Nord-Est - reportaje, interviuri, relatări din actualitatea locală și națională; 17,30 Financiarul - rubrică de informații economice, muzică ■ 18,00-19,00 BBC: Buletinul de știri și Actualitatea ■ 19,00-21,00 Buzduganul de seară. Emisiune de divertisment: muzică și concursuri. Realizator: Daniel Buzdugan ■ 21,00-21,30 BBC: Buletin de știri și Actualitatea ■ 21,30-22,00 Puls Nord-Est - ediția de seară (știri, reportaje, interviuri, relatări din actualitatea locală și națională) ■ 0,00-1,00 Muzică de catifea. Muzică diafană și catifelată pentru suflete sensibile. Realizator: Sandi Leonties ■ 1,00-3,00 Rob McLean Show - VOA EUROPE ■ 3,00-4,15 Albumul nopții ■ 4,15-5,00 Jazz - VOA EUROPE ■ 5,00-5,30 Ritmuri de înviorare.

DIN TELEFOANELE, SCRISORILE ȘI AUDIENȚELE ZILEI

Rubricile "Din telefoanele, scrisorile și audiențele zilei" și "Ultimul vagon poștal" au menirea de a asigura un dialog direct între cititori și reprezentanții principalelor instituții publice. În cadrul acestor rubrici cititorii își pot exprima opiniile în legătură cu diverse probleme locale și de interes național. Semnatarii scrisorilor sînt rugați să folosească un limbaj decent și să nu aducă acuzații nefondate.

Redactorul de serviciu răspunde apelurilor dvs. la numerele de telefon 271271 și 172557 la orice oră din zi și din noapte.

■ Furt dintr-un camion

Vasile Horchidan, din Iași, bulevardul Alexandru cel Bun nr. 47, bloc E1, scara B, ap. 9, s-a prezentat la redacție rugîndu-ne să facem un apel către cetățeni care ar putea oferi date în legătură cu materialele care i s-au furat din camionul pe care îl conducea, pe raza comunei Ciortești, în seara zilei de 7.09 a.c., în jurul orei 21,45: două apometre de tip DN 80 și DN 100. În acea noapte, hoții au acționat în timp ce camionul urca încet panta spre satul Deleni-Ciortești. Șeful postului de poliție din comuna Ciortești a recuperat pînă în prezent o parte din bunurile furate, anume 120 kg electrozi de sudură și un apometru, dar au rămas de recuperat cele două apometre pe care Vasile Horchidan speră să le găsească apelînd la opinia publică.

■ Neliniștile părinților

Cîțiva părinți ai unor elevi de la Școala Generală nr. 15 (de lîngă Autogară) ni s-au adresat cu rugămintea să-i ajutăm într-o problemă pe care nu o pot rezolva singuri: mergînd la școală, copiii din acea zonă au de traversat trecerea pietonală de pe strada Străpungere Silvestru, traversare dificilă și foarte periculoasă, mai ales pentru copiii din clasa I, iar semnalizarea în intersecție este foarte slabă. De aceea roagă serviciul de resort al R.A. "Citadin" să instaleze semafoare sau semnalizatoare optice.

■ Lipsesc medicamentele pentru veteranii de război

Veteranul de război ***Teodor Popescu*** ne-a adus la cunoștință că farmacia de la Policlinica nr. 1 din nou nu dispune de fonduri pentru a achiziționa medicamentele ce se eliberează gratuit veteranilor de război. În prezent, se eliberează numai medicamentele rămase din stocurile achiziționate anterior.

■ Semnal pentru Serviciul de Urbanism

Virgil Săhneanu, din Iași, str. Argeș nr. 2, bloc D10, etaj II, ap. 2, ne-a contactat, dorind să se adreseze, prin intermediul cotidianului "Monitorul", Serviciului Urbanism al Primăriei. El afirmă că pe Șoseaua Națională, între Piața Alexandru cel Bun și pasarela ce duce la Gara Iași, nu există trotuare, deși zona este intens circulată. Trotuarul dinspre baza sportivă a SNCFR este ca și inexistent, iar cel din partea opusă este îngust și impracticabil, mai ales cînd plouă sau ninge.

■ Note de plată nejustificate

Elena Nechifor, din Iași, titulara postului telefonic 170984, ne-a adus la cunoștință unele neclarități în contorizarea convorbirilor telefonice de către ROMTELECOM.

Contestînd la 20 iulie a.c. o notă de plată de 13.000 lei pentru 365 impulsuri, verificarea s-a făcut după 28 august a.c., cînd contestase și următoarea notă de plată, de 9.000 lei - 380 impulsuri. În urma verificării, Elena Nechifor a observat că, pe data de 26.07. a.c., postul său a fost contorizat cu 11 apeluri telefonice înregistrate la intervale de 3-4 minute, la niște numere de telefon pe care nu le cunoaște, iar pe 27.07 a.c. cu 15 apeluri, la intervale de circa 10 minute, la numere de asemenea necunoscute.

■ Sfințirea Mănăstirii Almaș

De la Mitropolia Moldovei și Bucovinei am fost informați că duminică, 1 octombrie, va avea loc la mănăstirea Almaș (din județul Neamț, satul Almaș, aproape de mănăstirea Horaița) sfințirea sfîntului lăcaș, la care va lua parte Înalt Prea Sfințitul Daniel, Mitropolitul Moldovei și Bucovinei, împreună cu stareții și alți preoți din Moldova.

Teo Popescu

SFATUL MEDICULUI

Poate fi prevenit cancerul?

■ *10 sfaturi pentru reducerea factorilor de risc în cancer*

Astăzi, oamenii de știință consideră că bolile maligne (cancerul) sînt legate de modul de viață și de mediul ambiant - ce mănînci, ce bei, dacă fumezi și unde lucrezi și te joci. Este îmbucurător să știi că poți să reduci factorii de risc dacă ai controlul asupra activităților din viața cotidiană.

■ Propunem 5 factori de protecție de care să ții seama în viața zilnică și 5 factori de risc de care să te ferești.

Factorii de protecție:

1. Să mănînci mai multe legume din familia verzii

Studii importante demonstrează că aceste legume protejează împotriva cancerului de stomac, respirator și colorectal. Aceste legume includ: conopida italiană, conopida, varza de Bruxelles și toate celelalte tipuri de varză și conopidă.

2. Să consumi alimente bogate în fibră vegetală

Un regim alimentar bogat în fibre vegetale te protejează împotriva cancerului de colon. Alimente bogate în fibre vegetale sînt cerealele, fructele și legumele și includ: piersicile, căpșunile, cartofii, spanacul, roșiile, grîul și tărîțele cerealelor, orezul, fulgii de porumb și pîinea neagră din făină integrală.

3. Să alegi alimente bogate în vitamina A

Este o modalitate de a te proteja împotriva cancerului de esofag, laringe și plămîni. Se indică a se consuma alimente proaspete care conțin beta caroten (morcovii, piersicile, caisele, conopida italiană, dovleceii) și nu al vitaminelor sub formă medicamentoasă.

4. Să alegi alimente bogate în vitamina C

Această vitamină te protejează împotriva cancerului de esofag și stomac și poate fi găsită în majoritatea fructelor și legumelor proaspete: grapefruit, portocale, căpșuni, ardei verzi și roșii, roșii, conopida italiană, cantalup.

5. Să ai în vedere greutatea corporală

Obezitatea legată de cancerul de uter, colon, sîn, vezică biliară. Exerciții fizice și mai puține calorii te ajută să nu iei în greutate. Mesul pe jos este exercițiul ideal pentru majoritatea oamenilor și poate înlocui orice alt sport.

Factorii de risc

6. Elimină grăsimile din regimul alimentar

Un regim alimentar bogat în grăsimi crește riscul de cancer de colon, sîn și prostată. O alimentație bogată în grăsimi înseamnă o creștere în greutate, în special dacă nu faci mișcare. Îndepărtează surplusul de grăsime, consumînd carne slabă, pește, produse lactate degresate. Evitați pastele făinoase și dulciurile.

7. Elimină alimentele afumate, conservate în saramură

Cancerele de esofag și stomac sînt obișnuite în țările unde aceste alimente se consumă în cantitate mare. Consumă șuncă, hot-dogs, costiță și pește în saramură ocazional, dacă îți place foarte mult.

8. Nu mai fuma

Fumatul este cel mai important factor de risc, cauza principală a cancerului de plămîn și 30% din factorii de risc pentru celelalte forme de cancer. Fumatul acasă înseamnă creșterea tulburărilor respiratorii și alergice pentru copii. Femeile însărcinate care fumează, dăunează propriului copil. Mestecatul tutunului este de asmeenea dăunător, ca factor de risc pentru cancerul de gît și gură.

9. Limitați consumul de alcool

Dacă beți mult, riscul de cancer hepatic crește. Fumatul și consumul alcoolului cresc riscul de cancer al gurii, gîtului, laringelui și esofagului. Dacă totuși, consumi alcool, fii moderat.

10. Ai grijă de expunerea la soare

Prea mult soare produce cancer de piele și alte afecțiuni cutanate. Poartă mîneci lungi și pălărie pe cap, înspecial în mijlocul zilei (orele 11,00-15,00). Nu folosi lămpi ultraviolete.

Dr. Daniel MARDARE

☎ TELEFOANE UTILE

☎ SALVARE: 961
☎ POMPIERI: 981
☎ POLIȚIE: Inspectoratul Județean Centrala 140720; Dispecerat 146666; Municipiu Centrala 140020 Dispecerat 146840/955 Ofițer de serviciu 146850; Serviciul Circulație - 140070.
☎ SERVICII MEDICALE MOBILE (asistență medicală de urgență la domiciliu): 113130/569, zilnic între orele 7,00-23,00
☎ AGENȚIA C.F.R.: 147673
☎ INFORMAȚII GARĂ: 146333
☎ AUTOGARĂ: 146587
☎ TAXICOM, dispecerat: 953, 146593
☎ AGENȚIA TAROM: 115239
☎ INFORMAȚII AEROPORT: 178126
☎ STAȚII PECO: Baș Ceauș - 176865; Aurel Vlaicu - 175872; Bucium - 132891; Crișan - 112182; Păcurari - 164142; Sărărie - 147480.
☎ A.C.R. - informații utile: 112345, 130177.
☎ DISPECERATE: R.A. Gaz-Metan - 141737; R.A. Apă-Canal - 142451; Renel - 147070, deranjament[illegible] Termoficare - [illegible] Locuința - 1[illegible] - Deranjam[illegible] tecția med[illegible]
☎ GARDA F[illegible] 114065, 112427.
☎ ADMINISTRAȚIA FINANCIARĂ: 143030
☎ NOTARIAT: 147574
☎ TRIBUNAL: 146300
☎ PROCURATURĂ: 212566
☎ CAMERA DE COMERȚ: 117757
☎ CENTRUL MILITAR JUDEȚEAN: 146370
☎ STATUL MAJOR JUDEȚEAN DE APĂRARE CIVILĂ: 147594
☎ HOTELURI: Moldova - 142225; Traian - 143330; [illegible]nirea - 142110; Continental [illegible]4320; Sport - 137817.
[illegible] CLINICA CU PLATĂ: [illegible]rmații - 117244
[illegible] JUDEȚEAN PENTRU PROTECȚIA CONSUMATORILOR: 145392.
☎ LABORATOR ANALIZE "PRO FAMILIA": 230431
☎ CORPUL GARDIENILOR PUBLICI IAȘI: 232093; 232099
☎ Servicii pază și ptotecție, intervenții GUARD SECURITY: tel: 210094, tel/fax: 212658

REPARAȚII

☎ Tîmplărie - 158588
☎ Rașchetat parchet - 126923
☎ Hidroizolații terase, subsoluri, garaje - 174340
☎ Închideri balcoane - 117512
☎ Sobe, construcție-curățire - 177878
☎ Instalații sanitare - 160164
☎ Reparații mașini de spălat rufe, vase, mașini de uscat, rebobinări motoare - 173204
☎ Frigidere - 251006

Monitorul cotidian de informații

Str. Smîrdan nr. 5 ■ Tel. 17.25.57; 271271; 271333; 271467 (centrala) ■ Fax 27.04.15.
■ Publicitate tel./fax 14.47.76
■ REDACTOR SEF - Dan Radu
■ REDACTOR SEF ADJUNCT - Ovidiu Șimonca
■ SECRETAR GENERAL DE REDACTIE - Marius Cristian

SEFI DEPARTAMENTE:
■ Eveniment local: Toni Hrițac (int. 110)
■ Eveniment national și international: Cristian Racu (int. 110)
■ Economic: Costel Stroescu (int. 117)
■ Cultură: Dorin Popa (int. 109)
■ Sport: Nicolae Grecu (int. 107)
■ Redactor de serviciu: Constantin Iurașcu (int. 124)
■ Fotoreporter: Constantin Plop
■ Grafică: Lucian Amarii, Daniel Melinte
■ Publicitate: Cristina Labonțu (int. 122, fax 144776)
■ Difuzare: Mihai Tudose (int. 120)
■ Contabilitate: Antoneța Filip (int. 112)

ABONAMENTELE se pot face la orice Oficiu Poștal din țară.
MONITORUL figurează în catalogul Presei interne la poziția 838.

NORD-EST PRESS
- agenție de presă -
Str. Smîrdan nr. 5 ■ Tel. 17.25.57; 271271 (centrala) ■ Tel 14.56.10
■ EDITOR: Mona Dîrțu

EDITOR
NORD-EST
Str. Smîrdan nr. 5 ■ Tel. 17.25.57; 27.12.71 ■ Fax 27.04.15
Director general: ALEXANDRU LĂZESCU
Director editor: FLORIN ZAMFIRESCU
Director de marketing: CEZAR CALUSCHI
Director executiv: GABRIEL RUSU

TIPAR OFFSET: MULTIPRINT, Iași str. Sf. Lazăr nr. 49

MONITORUL EXTERN

Pînă la sfîrșitul acestui mileniu

Ucraina își va reduce efectivele forțelor armate cu peste 100.000 de militari

Guvernul ucrainean a dat publicității un plan de reducere a efectivelor armatei sale de la 470.000 la 350.000 de militari pînă la sfîrșitul mileniului, măsură ce va menține, totuși, Ucraina pe locul al doilea în Europa în privința numărului de soldați, după Rusia. Planul guvernamental prevede schimbări în reformele economice și susține că această reducere va crea un grup strategic de forțe armate pe care Ucraina să îl poată întreține și echipa și care să asigure apărarea integrității teritoriale a țării. În baza acordului privind Forțele Convenționale în Europa, Ucraina urmează să retragă din dotarea armatei 4.080 de tancuri, 5.050 de vehicule blindate și 1.090 de aparate de zbor pînă în noiembrie a.c.

Noul termen al procesului secolului

Procesul lui Giulio Andreotti a fost amînat pînă la 6 octombrie

Audierile în cadrul procesului fostului premier italian ***Giulio Andreotti* (foto)**, începute marți, au fost amînate pînă la data de 6 octombrie. Judecătorul Francesco Ingargiola, președintele completului de judecată, nu a luat o decizie în privința cererii prezentate de avocații lui Andreotti ca procesul, care are loc într-o sală de maximă securitate în incinta închisorii Ucciardone, din Palermo, să fie transferat la Roma. Acuzarea se opune oricărui transfer al procesului, iar judecătorul urmează să ia o decizie în acest sens în cadrul ședinței viitoare. Ingargiola a anunțat că ședința următoare va începe la ora 16.00 (15.00 GMT) în ziua de vineri, 6 octombrie și l-a invitat pe Andreotti să ia parte la audiere. Andreotti, fost prim ministru creștin-democrat timp de șapte mandate, a respins vehement acuzațiile potrivit cărora ar fi fost Nașul politic al Mafiei în sferele puterii de la Roma.

Apeluri repetate

Germania cere Bulgariei să nu repună în funcțiune reactorul nuclear nr.1 de la Kozlodui

Ministrul german al Mediului, doamna Angela Merkel, a făcut apel la autoritățile bulgare să nu repună în funcțiune reactorul nr. 1 al centralei nucleare de la Kozlodui, care, în opinia experților occidentali, nu întrunește standardele internaționale de securitate. Reactorul de 440 megawatt, închis timp de șapte luni pentru modernizare și efectuarea unor controale de siguranță, este pregătit pentru a fi repus în funcțiune. Bulgaria, care se bazează pe centrala de la Kozlodui pentru asigurarea a 40% din necesarul de energie electrică la scară națională, a respins pînă acum cererile guvernelor occidentale pentru închiderea definitivă a reactorului.

Moscova primește undă verde

Consiliul Europei a votat pentru deblocarea cererii de adeziune depuse de Rusia

Adunarea Parlamentară a Consiliului Europei a votat în favorea deblocării cererii de adeziune depuse de Rusia. Cererea de aderare a Rusiei fusese respinsă în februarie ca urmare a intervenției militare din Cecenia. Adunarea Parlamentară va reconsidera cererea Rusiei, fără a fixa o dată pentru primirea Rusiei ca membru cu drepturi depline în Consiliul Europei. Deputatul elvețian, Ernst Muehlemann a declarat că Rusia a făcut progrese în ceea ce privește procesul de dezarmare și retragerea forțelor militare din Cecenia, ceea ce reprezintă un pas benefic pentru autoritățile ruse.

Viza - o problemă în dezbatere pentru țările UE

Românii vor continua să aibă nevoie de vize pentru Occident

■ ***deși Germania a declarat că ar prefera să abolească vizele pentru cetățenii români, ea continuă să impună vizele românilor, deoarece România figurează pe lista țărilor ai căror cetățeni vor avea nevoie de viză pentru fiecare din țările Uniunii Europene ■ România și Bulgaria sînt singurele țări din estul Europei care apar pe această listă ■***

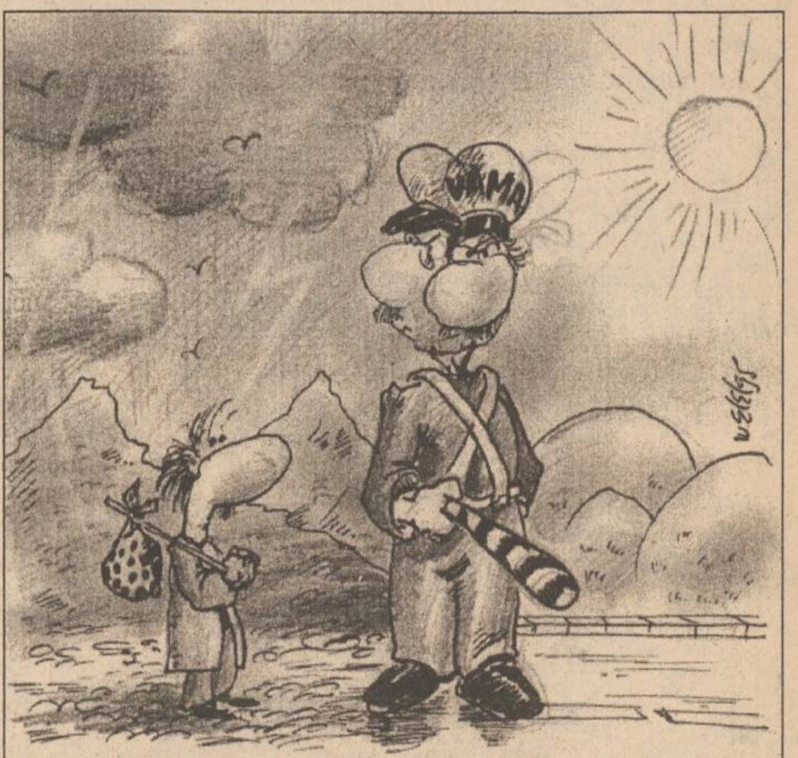

Adunarea Parlamentară a Consiliului Europei a dezbătut și aprobat un raport pe tema migrației și a situației refugiaților în țările din Europa Centrală și de Răsărit, subiect aflat marți în discuția unei alte conferințe, a experților din Belarus, Republica Moldova, Rusia și Ucraina, care și-a început lucrările la Kiev.

La Strasbourg, s-a pus în evidență faptul că țările foste comuniste au devenit, ele însele, țări de tranzit pentru refugiații din lumea întreagă și, foarte frecvent, au devenit un soi de azil. S-a subliniat, în paralel, faptul că unele din aceste proaspete democrații încă nu au aderat, sau dacă au aderat, încă nu aplică Convenția de la Geneva, din 1951, privitoare la statutul de refugiat.

România a fost destul de des menționată în cursul ședinței de marți. Se estimează că circa 20.000 de emigranți ilegali trăiesc în clandestinitate în România. În ceea ce privește cifrele oficiale ale azilanților, se precizează că, pînă în decembrie 1994, 2.358 de persoane au prezentat cereri de azil în România, din care 342 au obținut statutul de refugiat. Acestora li se adaugă alte 40 de persoane, cărora le-a fost acordat statutul de refugiat direct de către biroul din București al Înaltului Comisariat ONU, înainte ca România să creeze un organ competent, în anul 1991.

După lungi discuții în contradictoriu, miniștrii de Interne și cei ai Justiției din UE au căzut de acord asupra listei țărilor ai căror cetățeni ar avea în continuare nevoie de viză pentru fiecare din țările Uniunii, precum și asupra listei țărilor ai căror cetățeni vor avea nevoie de viză, chiar dacă, pînă acum, puteau intra liber pe teritoriul unuia sau altuia din cele 15 state ale Uniunii.

De exemplu, chiar după atîția ani de război în Bosnia și Croația, Italia nu le cerea o viză cetățenilor din republicile foste iugoslave, așa încît aceștia ajungeau în celelalte țări europeme trecînd prin Italia. Tot așa, majoritatea sud-americanilor nu aveau nevoie de viză pentru Spania. De acum înainte, obligativitatea vizei într-una din țările Uniunii aduce cu sine obligativitatea vizei în toate cele 15 țări.

Lista comună a țărilor supuse regimului vizelor cuprinde aproape 100 de state, înscrise alfabetic, de la Afganistan la Zimbabwe. Țările așa-numite din Grupul de la Vișegrad (Cehia, Polonia, Slovacia și Ungaria) nu sînt printre ele, neavînd nevoie de viză, în schimb, România este. Deși lista va fi aplicată începînd cu anul viitor, aceasta nu va ușura cu nimic procedurile, deoarece majoritatea statelor de pe listă vor avea, în continuare, nevoie de vize separate pentru fiecare din țările UE.

Departe de a simplifica procedurile, adoptarea listei le complică deseori. Regimul vizelor în cele 15 țări ale UE rămîne confuz, deoarece parlamentele naționale ale celor 15 țări încă nu au ratificat așa-numita Convenție a frontierelor externe, în care controlul la aceste frontiere trebuia întărit, pentru a permite suprimarea controlului la frontierele interne, cele dintre țările membre. Această Convenție este blocată de mai mulți ani din pricina disputei anglo-spaniole în legătură cu suveranitatea Gibraltarului. Situația cea mai confuză este cea a țărilor care nu apar pe listă. Deși nu sînt pe lista vizelor obligatorii, cetățenii lor nu au nici o garanție că vor primi o viză. Germania, de exemplu, își rezervă dreptul de a impune o viză cetățenilor din țările baltice, deși, teoretic, ei nu ar avea nevoie de aceasta. În schimb, se știe din discuțiile din culise că Germania ar fi dorit să îi scutească pe români de viză, dar va trebui să le impună obținerea vizei, deoarece alte țări ale Uniunii au pus România pe listă.

Miniștrii de Externe sîrb, croat și bosniac au ajuns la un important acord în negocierile de la New York

Războiul din Bosnia nu s-a terminat, dar cele trei etnii se pregătesc de alegeri

■ ***Casa Albă a respins criticile liderului republican al Senatului SUA referitoare la desfășurarea unor trupe americane în Bosnia***

Părțile aflate în conflictul din fosta Iugoslavie au ajuns la un important acord, care creează bazele unor principii constituționale, ce pot duce la sfîrșitul celui mai puternic și vicios conflict militar european de la sfîrșitul celui de-al doilea Război Mondial. "Calea către o pace permanentă în Bosnia rămîne lungă și dificilă, însă progresăm și sîntem hotărîți să continuăm pînă la succesul deplin", a declarat președintele Bill Clinton, după semnarea acordului de către Milan Milutinovici, ministrul de Externe al Serbiei, Milan Martici, omologul său croat și, respectiv, Mohamed Sacirbey, cel musulman.

Acordul stipulează, în linii mari, principiile de funcționare ale viitorului Parlament bosniac și al instituției prezidențiale. Bosnia va avea un singur Parlament, ai cărui membri vor fi desemnați prin alegeri libere. Două treimi dintre aceștia vor reprezenta comunitatea croato-musulmană, iar o treime pe sîrbi. Deciziile asupra oricărei probleme majore a țării vor fi stabilite prin votul majorității și adoptate doar dacă o treime din fiecare grup (sîrb, croat și musulman) sprijină hotărîrea respectivă. Președintele Republicii Srbska (republica sîrbilor din Bosnia), Radovan Karadzici, a salutat acordul de la New York, afirmînd că acesta recunoaște atît existența statului său, cît și egalitatea în drepturi a sîrbilor cu toate celelalte comunități etnice din fosta republică iugoslavă.

Pe de altă parte, ministrul de Externe bosniac, Muhamed Sacirbey, a declarat că partea sîrbă se opune în continuare alegerilor pentru un for legislativ în Bosnia. Șeful diplomației bosniace a mai notat faptul că negociatorii internaționali fac presiuni asupra Bosniei pentru a o convinge să accepte o formulă care nu prevede participarea tuturor partidelor politice la alegeri, ca parte a unui acord de pace.

Următorul pas important ar putea fi un acord referitor la încetarea ostilităților pe întregul teritoriu al Bosniei. În altă ordine de idei, președintele american Bill Clinton a respins criticile republicanilor referitoare la consultarea insuficientă a Congresului asupra planului de desfășurare a unor trupe americane în Bosnia, în eventualitatea semnării unui acord de pace în regiune. Clinton a răspuns, astfel, unei scrisori adresată luni de liderul republican al Senatului, Bob Dole, care declarase că tot ceea ce Congresul a știut despre planul de a trimite pînă la 25.000 de soldați americani în Bosnia a fost aflat din presă.

Înainte de a trimite trupe în Bosnia, Bill Clinton va trebui să se lupte cu Congresul SUA

"Statele Unite sînt liderul NATO și nici un acord de pace nu poate fi aplicat corect fără implicarea Alianței Nord-Atlantice, iar noi nu putem fugi de responsabilitatea de a pune capăt acestui conflict", a declarat Clinton. El a adăugat că, dacă va fi convenită pacea în Bosnia și dacă va exista un acord de aplicare a păcii, la care SUA trebuie să ia parte, va consulta Congresul. Dole a avertizat că, orice angajamente privind trimiterea de trupe și-ar lua Clinton față de NATO, acestea nu vor putea fi onorate dacă Congresul nu le va aproba. Totuși, secretarul de stat al SUA, Warren Christopher, a recunoscut, ieri, că administrația Clinton are nevoie de aprobarea Congresului pentru desfășurarea de trupe în Bosnia. El a apreciat că trupele americane vor rămîne, probabil, în zonă între nouă luni și un an.

Republica Moldova datorează Federației Ruse 300 de milioane de dolari pentru livrările de gaze naturale

■ ***"Moldova Gaz" speră să ramburseze anul acesta jumătate din datorii***

Ritmul de achitare a datoriilor Moldovei pentru consumul de gaze naturale fată de concernul "Gazprom" din Federația Rusă a capătat un caracter mai dinamic în ultimul timp, a declarat agenției Basa Pres, Valeriu Miron, directorul adjunct al concernului "Moldova Gaz". Potrivit pronosticurilor concernului "Moldova Gaz", pînă la sfîrșitul anului curent Moldova va reuși să ramburseze 50-60% din totalul datoriilor de 706 milioane de lei (circa 156 de milioane de dolari).

Valeriu Miron a precizat că pe parcursul ultimelor trei luni executivul de la Chișinău a adoptat un șir de decizii care au obligat agenții economici să achite prioritar datoriile pentru consumul de gaze. Moldova a furnizat Federației Ruse în aceste trei luni, în contul datoriilor, produse agricole și mărfuri de larg consum în valoare de 25.526.000 lei (circa 5,6 milioane de dolari). Pînă la sfîrșitul anului curent vor mai fi achitați circa 110 milioane de lei și vor fi livrate produse agricole (băuturi alcoolice, zahăr, tutun, mere, mărfuri de larg consum) în valoare de circa 100 milioane de lei.

Valeriu Miron a spus că mersul achitării datoriilor este influențat negativ de refuzul unor agenți economici, care au datorii pentru consumul de gaze, de a contribui la transportarea și desfacerea mărfurilor. Astfel, la începutul acestei luni, asociația "Moldenergo" datora concernului "Moldova Gaz" 544 de milioane de lei, sectorul industrial al republicii - 46.068.000 lei, consumatorii particulari - 52.755.000 lei.În ianuarie a.c., guvernul de la Moscova anulase pena–litățile în valoare de 50 de milioane de dolari pentru datoriile neachitate de circa 250 de milioane de dolari, în condițiile în care Chișinăul acceptase constituirea întreprinderii mixte moldo-ruse "Gazsnabtranzit", în cadrul căreia pachetul de control a revenit partenerilor ruși. În luna mai a.c. datoria Moldovei pentru livrarea de gaze naturale se ridica la circa 400 milioane de dolari.

Francezii au mai capturat un vas Greenpeace

Forțele navale franceze, care patrulează în jurul poligonului nuclear din atolul Mururoa, au interceptat, marți, o navă a organizației ecologiste Greenpeace, care pătrunsese în interiorul zonei de excludere de 12 mile, a declarat un purtător de cuvînt militar, citat de Reuter.

Iahtul "Vega", avîndu-l la bord pe fondatorul grupului ecologist, David Mc Taggart, împreună cu alte 22 de persoane, a fost interceptat la trei mile în interiorul zonei de excludere. Printre persoanele de la bordul iahtului se numără 21 de polinezieni, care intenționau "să-și ceară drepturile asupra pămîntului lor, pe care Franța l-a acaparat pentru testele sale nucleare", se arată într-o declarație a Greenpeace făcută în Tahiti. Activiștii ecologiști au fost arestați în jurul orei 1,30, ora locală (23,30 GMT) și au fost duși pe atol pentru a fi interogați, înainte de a fi expediați cu avionul spre capitala tahitiană, Papeete. Ei aveau asupra lor o scrisoare de protest adresată guvernului francez și semnată de Mc Taggart.

Pe de altă parte, principalul tribunal administrativ din Franța, Consiliul de Stat, va dezbate mîine o cerere a organizației ecolgiste Greenpeace vizînd reducerea seriei de teste nucleare din Pacificul de Sud. Greenpeace a cerut Consiliului de Stat să stabilească dacă președintele Jacques Chirac și-a depășit atribuțiile prin decizia de a încălca un moratoriu de trei ani asupra testelor nucleare. "Cererea noastră pezentată Consiliului de Stat este una din ultimele șanse de a lansa o dezbatere publică reală înainte de a fi prea tîrziu", a declarat directorul Greenpeace pentru Franța, Penelope Komites. Primul din cele opt teste programate să aibă loc în Atolul Mururoa în perioada septembrie-mai a fost efectuat la 5 septembrie, iar al doilea este așteptat cît de curînd.

În Turcia

Un seism a provocat rănirea a șase persoane și avarierea unor clădiri

Un cutremur moderat măsurînd 4,6 grade pe scara Richter, care a zguduit marți vestul Turciei, a provocat rănirea a șase persoane și a avariat majoritatea clădirilor din orașul Dinar, în provincia Afyon. Seismul, al cărui epicentru s-a aflat în apropierea provinciei sud-vestice Isparta, s-a produs la ora locală 17.00 (15.00 GMT) și a fost simțit în provinciile vecine Denizli și Burdur.

○ instalații de fereastră
○ splituri și instalații centrale de climatizare
○ sisteme de ventilație
○ instalații de umidificare sau dezumidificare a aerului
Service în garanție și postgaranție
INTERSAB TRADING
TEL/FAX: 032-146.422

APA MINERALA NATURALA

AMFITEATRU
UN DAR AL NATURII
Zilnic pe masa dumneavoastră
Îmbuteliată din sursa Copou de
AQUAMOLD TRADING
str. Munteni nr. 34
Iași, 6600
Tel./Fax
032/250011, 250012
La cerere se asigură transportul la domiciliul clienților

vindem

Mașini SMARTY pentru copiat chei *și* Chei brute
ALFA CIVIC
Șos. Națională 198, bl. B, sc. A, et. 7, ap. 26
CP 765, CP 3
6600 Iași, România
Tel./Fax (40)-32-13.76.13
unelte ▪ scule ▪ dispozitive ▪ accesorii ▪ aparate electrice ▪ instalații ▪ adezivi ▪ coloranți ▪ abrazivi

Societatea Română de Oftalmologie
Societatea de Medici și Naturaliști Iași
Universitatea de Medicină și Farmacie "Gr. T. Popa" Iași
Clinica Oftalmologică I
ORGANIZEAZĂ
în zilele de 29-30 septembrie 1995
a XXXI-a
"REUNIUNEA ANUALĂ A OFTALMOLOGILOR DIN MOLDOVA"
Cu tematica:
I. REFRACȚIA OCULARĂ
II. VARIA

TELEVIZOARE COLOR
PHILIPS
GRUNDIG
GOLDSTAR
NEI
PLATINIUM
PRODUSE AUDIO PHILIPS
radiocasetofoane, combine muzicale (cu telecomandă)
PRODUSE ELECTROCASNICE
DE LONGHI, ROWENTA
WHIRLPOOL-PHILIPS
frigidere, aragaze, storcătoare filtre de cafea
mașini de spălat, mixere,
instalații de aer conditio
cuptoare cu micround
TG. CUCULUI
cul cu coloane
4.054
9.00
-14.00

JOI
28 septembrie 1995
Inclus în nr. 230 (1292)

monitorul Sport

SECŢIUNEA B
SPORT, PUBLICITATE, DIVERTISMENT

Accent circumflex

Rugbiştii se iau după fotbalişti!

De multă vreme, constatăm că în cadrul echipei de fotbal Politehnica Iaşi nu este înţeles rolul presei în societatea noastră. Că acest lucru se întîmplă şi în zona politicului o ştie toată lumea. Că e un fenomen specific balcanismului nostru nu mai comentăm. Ştim că, prin alte părţi, o personalitate politică se simte minimalizată dacă dispare, chiar şi pentru un singur moment, din vizorul critic al ziariştilor. E drept, nici acolo fotbaliştii nu sînt mai prejos de ai noştri. Maradona a dovedit suficient acest lucru. Fotbaliştii noştri nu concep însă decît o presă alături de ei, cu sufletul, mintea şi condeiul. Că acest lucru acţionează ca un anestezic nu importă pentru ei. Ei vor un singur lucru: să poată arăta prietenelor ziarul plin cu laude la adresa "băieţilor noştri"! Mai rău este că mentalitatea asta se infiltrează şi în mintile unor conducători, oameni maturi, unii dintre ei chiar cu veleităţi politice. Cotidianul nostru, care pînă mai ieri era cel mai apreciat în cercurile sportive, devine acum un fel de "România Mare" a presei ieşene.

Dar iată că rugbyul ieşean începe să o ia pieptiş pe urmele fotbalului. La şedinţa de alaltăieri a secţiei de rugby a clubului Politehnica nu s-a rezolvat mai nimic. Vinovată este evident presa sportivă, nu numai "Monitorul", că nu scrie după cum vor muschii conducătorilor, ai sponsorului, ai antrenorilor, sau chiar ai jucătorilor. Că jucătorii sînt împărţiţi în două tabere nu contează. Că sponsorul s-a retras din motive obscure, nici atît! Vinovaţi sînt ziariştii!

În concluzie, devine dramatică situaţia, dacă şi celelalte sporturi se iau după fotbal. Dar vremurile de aur de dinainte de '89 nu se mai întorc niciodată. Şi e bine ca şi oamenii de sport, ca şi ceilalţi, să-şi dea seama care este adevărata menire a presei. **(Nicolae GRECU)**

C.F. Politehnica

Se aşteaptă revenirea lui Petrache

Imediat după partida cu F.C. Naţional, directorul tehnic Leonida Antohi declara că, începînd de luni, pentru Poli începe meciul cu Petrolul. Că vorbele nu au fost aruncate în vînt au dovedit-o intensitatea antrenamentelor desfăşurate pînă acum în această săptămînă. Ieri s-a desfăşurat un antrenament avînd ca "sparing-parteneri" juniorii II pregătiţi de Marian Moldovan, seniorii evoluînd în inferioritate numerică. Din păcate, nici ieri Leo Nemţanu, care, strîngînd din dinţi, a trecut peste accidentarea suferită în timpul meciului de pe stadionul B.N.R. şi a jucat pînă în ultimul minut, nu s-a putut antrena normal. Sperăm că atît el, cît şi Liviu Petrache vor fi apţi de joc duminică cînd, alături de atac şi compartimentul defensiv, trebuie să fie la înălţime pentru a obţine victoria. O victorie care ne-ar aduce la jumătatea turului la un nesperat "zero" în clasamentul adevărului. Ca o curiozitate, cei doi buni prieteni Nemţanu şi Paraschiv îşi rezolvă în aceste zile problemele dentare la acelaşi cabinet. Deci, împreună şi la stomatolog şi în teren! **(Ovidiu MINEA)**

Volei masculin

"Dacă nu am bani, nu mă apuc de treabă!"

■ *afirmă Dan Alexandrescu, lider sindical la Nicolina*

Vitregit prin definiţie de volei masculin de calitate, Iaşul nu a excelat niciodată în această ramură sportivă. Lipsa tradiţiei, poate şi o preocupare scăzută a oamenilor de sport din Iasi a adus voleiul masculin în pragul colapsului. Fără antrenor, fără jucători (doar cu ce se adună la începutul anului universitar), dar, mai ales fără bani, Doru Alexandrescu, dintotdeauna omul de suflet al Nicolinei, se află acum în poziţia unui naufragiat: "Sînt singur şi mă zbat ca un peşte pe uscat. Ieri am avut o discuţie cu dl. Aurel Neagu, preşedintele clubului şi au reieşit ceva speranţe. Probabil întrevede cîteva posibilităţi de susţinere materială, dar sînt decis să acţionez doar în momentul unui răspuns clar: albă sau neagră. Dacă-i neagră, cu siguranţă nu mă mai tîrăsc etapă de etapă ca în anii trecuţi. Un singur lucru este totuşi cert, echipa este înscrisă în campionat".

- Iată, mai sînt cîteva zile pînă la începutul anului universitar. Cîţi dintre băieţi au ajuns în Iaşi?

- Doar Dorel Budăi a apărut; dar, în general nu mi-e teamă că nu am cu cine juca. Problema mai stringentă din punct de vedere tehnic este că practic nu există antrenor, pentru că Iulia Moldovan n-ar mai vrea să vină.

- Să zicem că s-ar rezolva toate problemele. Cum se prezintă seria? Sînt şanse de promovare?

- Au apărut echipe noi, a retrogradat Rapidul din Divizia A (mai nou se numeste C.F.R.), nu-i deloc uşor. Pot spune că mă tem de Peco Ploiesti, C.S.M. Suceava şi I.O.R. Bucureşti.

- Cînd începe campionatul?

- Pe 14 octombrie jucăm la Tîrgoviste cu Metal. Probabil că nu vom ajunge acolo. Urmează jocurile cu ploieştenii de la Mecta (acasă) şi Peco (deplasare). Apoi jucăm acasă cu Buzăul, mergem în continuare la Suceava etc.

- Aşteptăm spectacole voleibalistice.

- Poate. **(A consemnat Silviu HOROBEŢ)**

Astăzi, în turul I al Cupei Cupelor

Petrolul încearcă marea cu degetul

■ *partida Petrolul - Rapid Viena va începe la ora 15.30 şi va fi arbitrată de spaniolul Diaz Vega*

Astăzi se dispută partidele manşei a doua din turul întîi al Cupei Cupelor la fotbal. Reprezentanta noastră în această competiţie, Petrolul Ploieşti, are o misiune dificilă în faţa experimentatei Rapid Viena, care a învins-o în tur cu 3-1. Elevii lui Ion Marin au deci nevoie de o victorie cu 2-0 pentru a accede în turul secund. Un rezultat greu de realizat, în condiţiile în care austriecii vin în oraşul lui Caragiale cu intenţia mărturisită de a-şi apăra - prin orice mijloace - avantajul obţinut în primul meci. Dar stă în posibilitatea unor jucători de valoarea lui Preda, Răchită, Abăluţă ori Andreicuţ să răstoarne calculul hîrtiei şi... să provoace deraiajul garniturii vieneze, ai cărei componenţi s-ar putea să se fi văzut prea repede cu calificarea în buzunar. Şi ce bucurie mai mare pentru noi ar putea fi decît aceea ca golul calificării gazdelor să fie semnat de Zafiris, cel care în urmă cu doar cîteva sezoane era preferatul chibiţilor din Copou?

Partida dintre Petrolul şi Rapid Viena va începe la ora 15.30 va fi arbitrată de o brigadă spaniolă cu Manuel Diaz Vega la centru (observator UEFA - italianul Tulio Lanese) şi va fi transmisă în direct de TVR 1.

Ţinînd cont de faptul că ambii antrenori au loturile valide în proporţie de 100%, anticipăm următoarele echipe probabile pentru meciul din această după-amiază:

Petrolul: Preda - D. Chiriţă, O. Grigore, Pîrlog, Leahu - Baştină, Răchită, Abăluţă, Zmoleanu - Zafiris (Toader), Andreicut

Rapid Viena: Konsel - Schöttel, Ivanov, Hatz, Guggi - Stoeger, Pivarnik, Barisic, Marasek - Stumpf, Heraf.

Iată programul celorlalte partide de astăzi din Cupa Cupelor: Celtic Glasgow - Dinamo Batumi (în tur 3-2); Ararat - Dinamo Moscova (1-3); AC Parma - FC Teuta Durresi (2-0); FC Copenhaga - Hradec Kralove (0-5); Halmstads - Lokomotiv Sofia (1-3); Feyenoord - Dag Liepaja (7-0); Deportivo La Coruna - Apoel (0-0); Real Zaragoza - Inter Bratislava (2-0); Trabzonspor - Jalgiris Vilnius (2-2); Sahtior Doneţk - FC Bruges (0-1); Sileks Kratovo - Mönchengladbach (0-3); Paris Saint-Germain - Molde FK (3-2); Maccabi Haifa - Sporting Lisabona (0-4); Everton - Reykjavik (3-2); Sion - AEK Atena (0-2).

Tot astăzi se dispută si ultimele două partide din Cupa UEFA: Bordeaux - Vardar Skoplije (2-0); Ujpest Budapesta - Strasbourg (0-3). **(Ion C. TEODOR)**

Cristian Zmoleanu, unul dintre atu-urile ofensive ale ploieştenilor

Cupa UEFA, turul I, manşa a doua

Bombă de gradul zero la Manchester

În numărul nostru de ieri, v-am prezentat majoritatea rezultatelor din meciurile manşei a doua a turului I al Cupei UEFA. A surprins în mod deosebit scorul cu care Bayern München si-a luat revanşa în faţa feroviarilor moscoviţi de la Lokomotiv: 5-0 (Au înscris Klinsmann '26, '35, Herzpg '39, Scholl '45, Strunz '78). Surprizele turului II au fost realizate de Rotor Volgograd, 2-2, la Manchester, cu United (în tur, 0-0) şi FC Lugano (1-0 la Milano, cu Inter. În tur: 1-1). Să mai notăm victoria cu 2-1 a moldovenilor de la Zimbrul Chişinău la Riga, ceea ce aduce, în premieră, o prezentă a românilor de peste Prut în turul II al unei Cupe Europene. Iată tabloul complet al meciurilor desfăşurate marţi seară:

ZAGLEBIE LUBIN (Polonia) - **AC MILAN** (Italia) 1-4 (0-0); LILLESTROM (Norvegia) - **BRONDBY** (Danemarca) 0-0; **SLAVIA PRAGA** (Cehia) - FREIBURG (Germania) 0-0; AKRANES Islanda) - **RAITH ROVERS** (Scoţia) 1-0 (0-0);**LYON** (Franţa) - FARENSE (Portugalia) 1-0 (0-0); BOTEV PLOVDIV (Bulgaria) - FC **SEVILLA** (Spania) 1-1 (0-0); **DINAMO MINSK** (Belarus) - FK AUSTRIA (Austria) 1-0 (0-0);STANDARD LIEGE (Belgia) - **GUIMARAES** (Portugalia) 0-0; **AS ROMA** (Italia) - NEUCHATEL XAMAX (Elveţia) 4-0 (3-0); OMONIA NICOSIA (Cipru) - **LAZIO ROMA** (Italia) 1-2 (0-1); **NOTTINGHAM FOREST** (Anglia) - MALMO (Suedia) 1-0 (0-0); **LIVERPOOL** (Anglia) - SPARTAK VLADIKAVKAZ (Rusia) 0-0 ; MANCHESTER UNITED (Anglia) - **ROTOR VOLGOGRAD** (Rusia) 2-2 (0-2) - Au înscris Paul Scholes '59. Peter Schmeichel '89, respectiv, Vladimir Nidergaus '16, Oleg Veretennikov '24; **LEEDS UNITED** (Anglia) - AS MONACO (Franţa) 0-1 (0-1); RAF RIGA (Letonia) - **ZIMBRU CHIŞINĂU** (Rep.Moldova) 1-2 (0-2); **AALST** (Belgia) - LEVSKI SOFIA (Bulgaria) 1-0 (0-0); **AUXERRE** (Franţa) - VIKING STAVANGER (Norvegia) 1-0 (0-0); **PSV EINDHOVEN** (Olanda) - MYPA-47 (Finlanda) 7-1 (2-1); **KAISERSLAUTERN** (Germania)-Slovan Bratislava (Slovacia) 3-0 (2-0); SILKEBORG (Danemarca) - **SPARTA PRAGA** (Cehia) 1-2 (0-1); OLIMPIJA LJUBLJANA (Slovenia) - **RODA JC KERKRADE** (Olanda) 2-0 (1-0); INTERNAZIONALE MILANO (Italia) - **LUGANO** (Elveţia) 0-1(0-0); WIDZEW LODZ (Polonia) - **CERNOMOREŢ ODESSA** (Ucraina) 1-0 (0-0); **BENFICA LISABONA** (Portugalia) - LIERSE (Belgia) 2-1 (1-1); **FC BARCELONA** (Spania) - HAPOEL BEERSHEBA (Israel) 5-0 (2-0). Hagi a înscris al doilea gol în min. 27. **BETIS SEVILLA** (Spania) - FENERBAHCE ISTANBUL (Turcia) 2-0 (2-0); MARIBOR BRANIK (Slovenia) - **OLYMPIAKOS PIREU** (Grecia) 1-3.

Manchester United a egalat (dar tot degeaba!) printr-un gol înscris de portarul Peter Schmeichel

PANORAMIC

Pupat toti Piata Endependenti

Pleat s-a împăcat cu Dan Petrescu

Managerul echipei engleze Sheffield Wednesday, David Pleat, a anunţat astăzi că s-a împăcat cu internaţionalul român Dan Petrescu. "Jucătorul şi-a cerut scuze, iar totul a revenit la normal. El este un băiat simpatic, dar s-a lăsat influenţat de impresarul său". În urmă cu o zi, Pleat l-a ameninţat pe Dan că îl va exclude din echipă, după ce acesta declarase că vrea să plece la formaţia londoneză Chelsea. "Petrescu va rămîne la Sheffield atîta vreme cît va continua să joace cum a făcut-o pînă acum. El mi-a mărturisit că declaraţiile din ziare sînt inventate şi că doreşte să evolueze în continuare la Wednesday" a precizat Pleat. Transferat anul trecut la clubul din Sheffield de la echipa italiană Genoa, Dan Petrescu va începe titular după toate probabilităţile în partida cu Leeds, programată sîmbătă în "Premier League".

Formula 1

Tarquini îl înlocuieşte pe Katayama

Italianul Gabriele Tarquini îl va înlocui pe Ukyo Katayama în echipa Tyrrell, pentru Marele Premiu de Formula 1 al Europei, programat duminică pe circuitul german de la Neurburgring. În vîrstă de 33 de ani, Tarquini ocupă în prezent postul de pilot de încercare la scuderia Tyrrell. După accidentul suferit la Estoril, Katayama s-a restabilit complet şi şi-ar putea lua locul în cockpit, însă conducerea echipei britanice a decis să îl odihnească în vederea Grand Prix-ului de la Aida, unde Ukyo va concura în faţa propriilor suporteri.

Dragoste de o viaţă

Fittipaldi s-a însurat

Pilotul brazilian Emerson Fittipaldi (49 de ani), s-a căsătorit ieri cu prietena sa de o viaţă, Teresa Cristina Hotte, la Bazilica Sfîntul Petru. Cei doi sînt împreună de 12 ani şi au doi copii: Joanna - 8 ani şi Luca - 4 ani. Fittipaldi a fost campion mondial în Formula 1 în 1972 şi 1974, iar în ultimii ani a concurat în Campionatul IndyCar.

C.M. de ciclism

Shane Kelly - nou record mondial

Pistardul australian Shane Kelly a stabilit un nou record mondial în finala probei de 1 km contracronometru din cadrul Campionatelor Mondiale de ciclism pe velodrom de la Bogota. Shane Kelly a fost cronometrat cu timpul de 1: 00, 613 (viteză medie orară 59,393 km), fiind urmat de Florian Rousseau (Franţa) 1:01,350 şi Erin Hartwell (SUA), înregistrat cu timpul de 1:01,740. În finala probei de keirin, pe primul loc s-a situat Frederic Magne (Franţa), urmat de Michael Hubner (Germania) şi Frederico Paris (Italia). În proba de fond 50 km, pe echipe, medalia de aur a revenit Italiei cu 31 de puncte, argintul a fost adjudecat de formaţia Argentinei cu 11 puncte, în timp ce Elveţia cu 22 de puncte (dar la 1 tur în urmă) a cucerit medalia de bronz.

Sud-africanii se gîndesc la Olimpiada din 2004

Cei din Capetown se gîndesc la profituri astronomice

Oraşul sud-african Cape Town speră să realizeze un profit net de 26 milioane de dolari dacă va reuşi să cîştige dreptul de organizare a Jocurilor Olimpice din anul 2004. Comitetul de sustinere a candidaturii. sprijinit şi de guvern, apreciază că veniturile totale vor fi de 1,15 miliarde de dolari, din care cheltuielile se vor ridica la 794 milioane de dolari. Cea mai mare parte a veniturilor, 740 milioane, va proveni din drepturile de televizare. Pentru construirea facilităţilor în vedera organizării Olimpiadei, comitetul are nevoie de 482 milioane de dolari.

Divizia micilor ambiţii

Viitorul Tg. Frumos are un avans de două puncte

În etapa a VIII-a a Diviziei C la fotbal, seria ieşeană, disputată la 24 septembrie, s-au înregistrat următoarele rezultate: Gloria Boureni - Unirea Popricani 2-1; Foresta Ciurea - Voinţa Moţca 2-0; Siretul Paşcani - Mobila Iaşi 3-2; F.C. Viitorul '94 Hîrlău - Vointa Mogoşeşti 8-0; Unirea Valea Seacă - Moldova Cristeşti 6-1; Unirea Mirceşti - Victoria Belceşti 11-4; Tepro Iaşi - Viitorul Tg. Frumos 0-1; Metalul Podu Iloaiei - Progrésul Citadin Iaşi 2-0; Unirea Ruginoasa - Gloria Bălţaţi 5-3.

În clasament conduce Viitorul Tg. Frumos cu 21 p, urmată de Viitorul '94 Hîrlău cu 19 p şi Metalul Podu Iloaiei cu 18 p. **(L.M.)**

Bun venit în lumea televizoarelor inteligente !

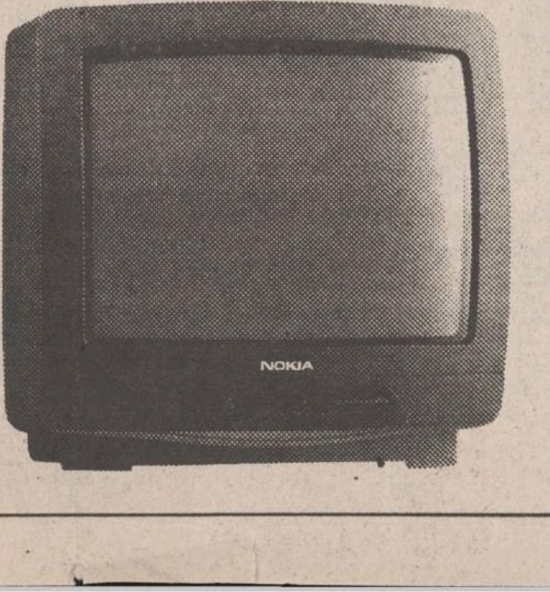

Atunci când tehnologia devine comodă şi oferă satisfacţii.

Dacă inteligenţa este definită ca puterea de a învăţa şi înţelege, atunci inteligenţa televizorului NOKIA constă în puterea de a depăşi rapid faza de învăţare a instrucţiunilor de utilizare pentru a te bucura de spectacolul oferit de imaginile şi sunetele sale.

- Instrucţiuni de utilizare afişate pe ecran, în toate limbile europene.
- Comutare automată pe canalele locale, la tastarea numelui ţării.
- Reglaj automat de contrast şi de culoare pentru vizionare în timpul zilei, sau seara.
- Vizionare panoramică - opţional.
- Rezoluţie excelentă atât în mijlocul, cât şi în colţurile imaginii.
- Teletext în toate limbile europene, cu 8, 128 sau 512 pagini în memorie.
- Căutare şi memorare automată a canalelor (Sistem de Programare Automată - APS).
- Căutarea, identificarea şi sortarea automată a canalelor în ordinea preferată - opţional (Sistem Inteligent de Programare Automată - APSI).
- Sunet digital, mono, stereo, dolby, surround - la alegere.

NOKIA
CONNECTING PEOPLE

Distribuite prin reţeaua magazinelor MegaVision din Bucureşti şi din ţară.

S.R.L.
Zetas
produce şi comercializează
Elemente de caroserie DACIA
• praguri
• rame faruri
• apărători
auto
Toate tipurile şi dimensiunile de cuie pentru:
• draniţe
• tapiţerie
• turnătorie
• construcţii
• încălţăminte
Calea Chişinăului nr. 32
(în incinta AGMUS S.A. Iaşi)
Tel. 032/233059; fax 032/135004

PUBLICITATE

AGENDA OMULUI DE AFACERI

CONFEXBROD FREZIA SRL
comercializează
frigidere, congelatoare (toate tipurile) aragaze, TV alb-negru, TV color, mașini de spălat, mașini de cusut, aparatură electronică, încălțăminte, covoare persane (Belgia și Cisnădie)
IAȘI, Bd. Alexandru cel Bun nr. 36, bl. H 1-2, tel. 251742

ACE COMPUTERS
dealer autorizat **DTK Computer**
comercializează tehnică de calcul:
- calculatoare
- imprimante
- componente, accesorii, consumabile

Grigore Ureche 3, bl. W. Mărăcineanu, parter
Tel./fax: 032 - 213122, 213130

GHEZACO SRL
vinde din stoc și la comandă:
- rulmenți, cuzineți, curele pentru autovehicole și întreaga gamă de mașini agricole
- piese auto DACIA import

Str. Eternitatea nr. 35, telefon 174381

TUDOR MAGNUM PLUS SRL
comercializează
toate modelele și mărimile de nasturi și fermoare, mătăsuri, elastic, stofe, ață de cusut, căptușeli, tricoturi, pînză chimică, fișuri
Pasaj G. Musicescu nr. 6
lîngă sediul IIRUC, spre Rîpa Galbenă
tel. 213676

BICONI SRL
Unde, dacă nu aici !
VINDE
la cele mai avantajoase prețuri
- covoare persane import Moldova
- marmură, granit • mobilier tapițat
- profile de aluminiu • mochetă Belgia

Cînd, dacă nu acum !
Contact: Nicolae Biciușcă, director
Tel./fax 032/162338

Agenția pentru servicii de mariaj DUET
- totalitatea serviciilor necesare organizării unei nunți
- flori, buchete pentru mirese
- aranjamente și podoabe florale pentru ocazii festive
- vestimentație și accesorii de lux pentru mirese, miri și companioni

B-dul Ștefan cel Mare și Sfînt nr. 2, bl. B2 (vizavi de magazinul Central), tel. 117393

CASA LEBĂDA
produce
hipoclorit de sodiu, uz casnic și industrial, chit pentru geamuri
comercializează
perhidrol, prenadez, detergenți
Șos. Bucium 23 (Fabrica de Gheață), tel. 232348

DIRECT SRL
produce și comercializează
- lichid de frînă
- antigel
- electrolit
- tananți pentru industria pielărie-blănărie

Asigurăm calitatea produselor și a transportului.
Str. Tătărași 31, tel. 032/176335, fax 032/270321

LIVIUS
- Calculatoare (garanție 3 ani)
- Imprimante
- Componente, accesorii, consumabile
- Programe de contabilitate CIEL

str. Fătu 1A, tel/fax:032/11.22.21

Autohouse Păcurari
- comercializează autoturisme străine second - hand din stoc și la comandă
- primește autoturisme în regim de consignație pe bază de comision minim

Adresa:
la capătul troleului 45 - Tel. 250940. Fax: 221666

ED&F MAN ZAHĂR PRODUCT SRL
vinde en gros
- zahăr rafinat la saci de 50kg

Prețuri foarte avantajoase !!!
Roman, str. N. Titulescu, bl. 14, sc. C, et. 2, ap. 78, tel./fax 033/733532
Contact: dl. Dan Petrea

CANEL SRL
- sisteme de radiocomunicații MOTOROLA și KENWOOD
- microproducție și SERVICE echipamente electronice
- sisteme de alarmă auto

Str. C. I. Brătianu nr. 22
Tel./fax 032/114821, 211986

LINO GRAPHIC - TEO SRL
vă oferă din stoc:
✓*HÎRTIE ȘI CARTOANE TIPOGRAFICE (import Italia și Austria)*
- hîrtie și carton CHROMO, gramaj 115-300, diferite formate
- hîrtie etichetă INTERFLASH, BLADONART, ETISET, gramaj 70-80, format 70x100
- carton cretat mat, gramaj 150-250, diferite formate
- carton duplex, gramaj 250-300

✓*PLĂCI FOTO POLIMERICE, marca NAP (import SUA)*
Tel/fax 032-147978; tel. 032-211176

CHALLENGER
vinde:
Copiator NASHUA 5120 A3,
20 copii/minut,
Preț copie - 9 LEI,
Stoc limitat.
PREȚ 1.900.000 LEI !!!
Tel. 032/211617, 117981 FAX 032/211617

Log-Soft s.r.l.
Calculatoare SALIENT
Imprimante EPSON, STAR, SEIKOSHA
Fax-uri și copiatoare TOSHIBA
Consumabile
Iași, str. Anastasie Panu 2A
telefon 032-211130, fax 032-137766

TOP SUN SRL
vinde en gros la prețuri fără concurență
- cosmetice "Miraj" AC=0% • vopsea păr Loncolor, Londacolor
- soluție permanent la rece • cremă depilatoare • dizolvant lac unghii
- șampoane contra mătreței și pentru fixarea culorii cu balsam Tancho Ltd Japonia
- produse STAR FOODS AC=0%

TRANSPORT GRATUIT!
Str. Păcurari nr. 156 B. Tel. 032/213482

SIMONA SNC
OFERĂ EN GROS
- Vinuri 1/1 - Băbească neagră, Fetească regală, Tămîioasă Românească, Galbenă de Odobești, Vermut
- Vinuri spumante - Haret, Afrodita, Perla Vrancei, Bucium, Vincon-șampanie
- Vodcă, Rom, Lichior, Alcool sanitar și rafinat, Cognac, Secărică, Rachiu l bere Zimbru 1/2, 1/1 - tip Pils, Moldova
- Zahăr, orez • dulciuri, cafea, alune, conserve
- Țigări - Carpați, LM, Assos

Depozit: Str. Milcov 2 (Piața Al. cel Bun, Pasaj cale ferată)
Tel. 032/251553, Program: 8-22 (inclusiv sîmbăta și duminica)

ARHEU AGIO-COM SRL
oferă în condiții avantajoase, la cele mai mici prețuri:
- **BĂUTURI ALCOOLICE** *vodcă și rom "Fantes" bere "Premium"*, vinuri de calitate superioare "Videlmar", vodcă și coniac import, palincă (Baia Mare), vin spumos "Afrodita", 10 sortimente lichioruri (Bacău)
- **PRODUSE** ALIMENTARE: oțet, paste făinoase, sare lămîie, cacao, dulciuri, condimente, esențe
- **PRODUSE** NEALIMENTARE: detergent, hîrtie igienică, rechizite

Depozite: str. P. Ipsilanti nr. 12, str. Păcurari nr. 55.
Telefon 032/142292.

EMI SRL
vinde
frigidere, congelatoare, combine frigorifice, aragaze, televizoare color, aspiratoare, mașini de spălat, mașini de cusut, aparataj electric, confecții, tricotaje, încălțăminte
B-dul Independenței 19, bl. 1-5, parter, tel./fax 117530

Farmacia COMFARM SRL
În ajutorul sănătății dumneavoastră!
Asigură o gamă diversificată de medicamente cu plată, cît și compensate.
Se pot face rezervări prin anunț telefonic.
Str. Tătărași 48, tel. 176728.
Program: 8,00 - 19,00, sîmbătă și duminică 8,00 - 14,00.

TESTER TRADING
unic distribuitor al produselor:
- STAR FOODS (snacks și Fantastic Star)
- țigărilor Monte Carlo și Winchester

preia comenzile d-voastră prin agenții săi comerciali sau la tel. 250559, 250699
TRANSPORT GRATUIT ! AC 0%

DEALER AUTORIZAT FIAT
- AUTO PADOVA:
  - autoturisme și autoutilitare FIAT
  - piese de schimb

Adresa: B-dul T. Vladimirescu nr. 4 tel./Fax: 213230
- SERVICE: FIAT, LANCIA, ALFA ROMEO

Adresa: B-dul Poitiers nr. 14 tel. 136758

TRANSCOM SA
efectuează
- transport auto
- reparații auto

închiriază spații de parcare
Str. Aurel Vlaicu 54, tel./fax 173636, 173078

SERVICIU MEDICAL PERMANENT A.T.I. puls
- consultații medicale • tratamente
- transport de medicamente • investigații de laborator
- investigații paraclinice • programări la cabinete medicale de specialitate • consultații de geriatrie și gerontologie

SĂNĂTATEA LA DVS. ACASĂ !
Tel. 233223, 233242; fax 231369

VÎNZĂRI

Biliard masă club, preț 2 milioane lei. Vizibilă la Piscina Moldova.

VÎND:
- TABLĂ ZINCATĂ
- GATERE IMPOR.

Preț avantajos. Tel. **232210**.

Afacerea anului!
Cumpărați acum mașina semiautomată pentru duplicat chei auto și chei apartamente. Se cîștigă cu eforturi minime. În Iași se fac în fiecare zi peste 1200 de chei.
Sos. Națională 198, bl. B, sc. A, et. 7, ap. 26, C.P. 765, OP 3. Tel./fax 032/137613.

Oferim hîrtie ambalaj uz general și hîrtie ambalaj specială (pentru preparate și carne).
Tel. 116864, 116370.

TACOMIS SRL
• *vă oferă:*
Tablă zincată 0,5 mm, 1250x2500 mm, proveniență rusească.
Pentru informații sunați la **142289** și **148019**

SC AS.PERLA SRL
en gros
oțet alimentar 9°, prețul cel mai mic din Iași,
la comandă livrăm și oțet vrac.
Relații la tel. 125644.

■ Vindem non-stop rîme, peștisori vii și var pastă - Șos. Bucium-Tomești, lîngă serele Vlădiceni. Telefon 231076. (333580)

■ Vînd Palliag, Pallidor - aliaje americane marcate, tensiometru japonez electronic. Telefon 213996. (330674)

■ **Vînd baracă din tablă, stare foarte bună, 10x28 m. Telefon 152162. (333654)**

■ Vînd pui Coker spaniol (2 luni). Relații la telefon 154041, după ora 18,00.

■ Vînd un cavou (două cripte) cimitirul "Eternitatea", urgent. Telefon 170173; 171741. (332351)

■ Vînd butelie dublă rusească, foarte avantajos. Telefon 163978, între orele 7,00-11,00 și 19,00-23,00.

■ S.C. SIMEX S.R.L. oferă: 1. Conductori electrici: AFY 2,5=84; AFY 4 =119; AFY 6 = 160; FY 1= 134; FY 1,5=179; FY 2,5=284; FY 4=445 - orice mărime pînă la FY 120. 2. Materiale pentru instalații electrice, sanitare, termice. Prețurile sînt fără TVA. Telefon/fax 032/210766. (333823)

■ Vînd ouă de prepelițe japoneze, recomandate în tratarea astmului bronșic, rinitelor alergice, tulburări de dinamică sexuală, ulcer gastric, diabet zaharat, hipertensiune arterială, revitalizarea organismului, indiferent de vîrstă (producție proprie). Telefon 170365, Iași. (332372)

■ **Vînd avantajos 300 pielicele tăbăcite. Telefon 177150, între orele 7,00-11,00. (332385)**

■ Vînd 200 l petrol. Telefon 116561. (332385)

■ Vînd damigene de 50 l, dulap haine, mașină de spălat rufe. Telefon 178016. (332261)

■ Vînd cavou două cripte, cimitir Eternitate. Telefon 113356. (332265)

■ Vînd boiler apă - 85 l, electric; aparat autogen plus furtun de sudură; aragaz campanie plus butelii. Telefon 115013. (332272)

AUTO MOTO

■ **Vînd Aro Furgonet, an fabricație 1993; relații zilnic între orele 8,00-20,00, la telefon 112186. (333671)**

■ Foarte convenabil, tractor U 650, înscris în circulație, număr nou, inspecție tehnică, echipat cu plug și remorcă. Telefon 178765, după ora 19,00. (332352)

■ Vînd Fiat Ritmo Diesel omologat. Telefon 034/116221. (333836)

■ Vînd Dacia 1310 adusă din Ungaria, ieșită din ani. Telefon 160847. (333839)

■ Vînd Dacia 1310, an fabricație 1975, grav avariată - pentru piese de schimb - înmatriculată și calculator HC 90 cu monitor și Joystrick. Telefon 142538, între orele 18,00-20,00. (332374)

■ **Vînd Volkswagen Transportor. Telefon 233455.**

■ **Vînd Opel Manta, înmatriculat, preț - 3800 DM. Telefon 126086, după ora 17,00. (332270)**

■ Vînd bloc motor 1300 palier normal echipat; chiuloasă cu supape; instalație gaz pentru mașină plus pompă; bord echipat Renault 12. Telefon 115013. (332271)

■ Vînd Renault 21, an de fabricație - septembrie 1989. Zilnic, str. Ipsilanti nr. 12. (332274)

■ Vînd tractor, caroserie BRK. Telefon 123716. (332275)

ELECTRONICE

SC VIBLANC SA
vă oferă:
- Frigidere Arctic 240 l - 580.000 lei
- Frigidere Arctic 140 l - 420.000 lei
- Congelatoare Arctic 210 l - 760.000 lei
- Congelatoare Arctic 120 l - 520.000 lei
- Lăzi frigorifică 113 l - 550.000 lei
- Combine Artic frigorifice 230 l - 745.000 lei
- Mașină spălat cu storcător AL7 - 325.000 lei
- Storcător rufe - 115.000 lei
- Mașini cusut Nicoleta - 285.000 lei
- Mașini cusut Diamant - 330.000 lei
- Aragaze de SATU - MARE
  - cu 3 ochiuri
  - cu 4 ochiuri
  - cu 5 ochiuri

5309 și 5301
Produsele au garanție un an de zile.
Pentru informații sunați la: **148019** și **142289**.

■ **Vînd televizor color "Alfa" în stare de funcționare pentru piese de schimb (tub îmbătrînit). Telefon 143605, după ora 17,00.**

■ Vînd televizor alb-negru "Sirius 212", stare excepțională, pentru export; preț negociabil. Telefon 250082, după ora 18,00. (332380)

■ Vînd urgent calculator "Cobra" cu unitate 5,25, televizor "Sport 233", video player "Funai" defect. Prețuri negociabile. Telefon 251677, după ora 16,00. (332260)

■ Vînd calculator HC 91 complet. Telefon 132808. (332262)

CASE - TERENURI

AGENȚIA CASTER
M.V.D. - *NORD EST*
- tranzacții imobiliare (case, terenuri)
- intermediem vînzări de case, apartamente și terenuri.

Ofertă actualizată permanent pe computer.
Pentru informații suplimentare sunați acum la telefon **142110/106** între orele 8,oo-16,oo.

Vînd apartament 3 camere, confort 1, zona Alexandru cel Bun. Preț 18 milioane, negociabil. Telefon 165407, după ora 17,oo.

Vînd apartament 3 camere, confort I, în Vaslui, situat central, sau schimb cu similar în Iași 2-3 camere, ofer diferență. Telefon 035/317453.

Vînd vilă în Vaslui, zona Copou, str. Aleea Rozelor, suprafață construită: **90,5 m²**.
Parter: 2 dormitoare, sufragerie, bucătărie, baie și debara.
Etaj: cameră de zi, 3 dormitoare, baie, bucătărie, cămară, 2 balcoane, 2 holuri.
Teren aferent: **300 m²**.
Preț informativ: **120.000 DM**.
Informații: **032/14.55.30**.

Vînd
4.000 m² teren în Grădina Botanică (terenul hașurat).
- tot terenul - 25 $/m².
- parțial - peste 25 $/m².

Posibilități:
- gaz metan
- instalație electrică
- telefon

Relații la tel.: **251022, 212327.**

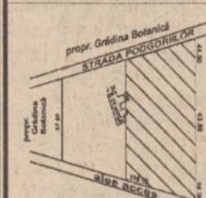

Vînd depozit în Vaslui, zona Gura Bustei.
Specificații:
- suprafață construită **400 m²**.
- 2 birouri
- curent 380
- înălțime 6 metri
- teren aferent **800 m²**.

Preț informativ: **75.000 DM**.
Informații: **032/14.55.30**.

Vînd casă bătrînească zona Tătărași, stradela Nicoriță nr. 8, suprafață de 435 mp, 2 camere + dependințe, beci, garaj nou, apă în curte, telefon, posibilități racord gaz. Preț informativ 20 milioane lei.
Pentru cei interesați relații suplimentare la tel. 157261.

Excepțional!
Vînd teren construcții intravilan 4000 mp, zona Fabrica Ceramică, posibilități energie electrică, gaz, apă, transport cale ferată.
Preț fix 7000 lei/mp. Tel. 170255, ora 20,00-22,00.

■ Vînd 3200 mp teren în Tg. Neamț (Pometea). Telefon 134961. (333809)

■ Vînd 4200 mp teren construibil, din care 600 mp vie pe rod în centrul satului Ciurea, la șosea. Posed titlu de proprietate. Telefon 143593, după ora 19,00. (333811)

■ Vînd un ha teren arabil la 3 km oraș Fălticeni, lîngă șoseaua Fălticeni - Roman. Telefon 177803, după ora 18,00. (333825)

■ Vînd casă, sat Suhulet, comuna Tansa. Telefon 710043; 166900. (332251)

■ Vînd 2000 mp teren livadă de meri în sat Pietrărie, com. Bîrnova. Telefon 123932. (333840)

■ Vînd 5200 mp teren proprietate, situat în Iași, la intersecția Pasaj Socola cu Bulevardul Poitiers. Telefon 132808. (332263)

■ Vînd teren, 5000 mp, în cartierul Bejan, condiții de apă, lumină, gaz, preț negociabil. Telefon 126170. (332269)

■ **Vînd apartament 2 camere, Oancea, telefon Alcatel. Relații la telefon 178047.**

CUMPĂRĂRI

Cumpăr apartament 2 - 3 camere, confort I, exclus parter și ultimul etaj. Relații la telefon ***035/317453***.

Ofer 15 milioane pentru apartament 3 camere, confort I, exclus parter și ultimul etaj. Relații la telefon ***172557***, între orele 8.00 - 17.00.

Cumpăr navete de plastic pentru sticle de 1/2 l și 1 l.
Tel. **213525**, între orele 9,00-16,00.

Datorită unui accident regretabil, colecția cotidianului MONITORUL a fost descompletată. Rugăm pe toți cei care ne pot srijini la refacerea acestei colecții să se adreseze redacției. Exemplarul lipsă (numărul din 29 iunie 1991) va fi achiziționat contra cost la prețuri negociabile. Relații la telefon 271271 int. 106, 271333 int. 106, 172557 int. 106.

ÎNCHIRIERI

CAUT GARSONIERĂ (SEMI)MOBILATĂ SAU APARTAMENT CU O CAMERĂ. OFER ***50.000*** LEI, INCLUSIV CHELTUIELILE AFERENTE. TEL. 211570 și 146363, ÎNTRE ORELE *9.00 - 17.00.*

■ Închiriez spațiu comercial cca 250 mp cu magazie, acces stradă și posibilități de aprovizionare. Telefon 122784. (333821)

■ Închiriez cameră Piața Unirii pentru cabinet medical, notar public, birou. Telefon 212629. (333810)

■ Primesc în gazdă gratuit o elevă sau studentă. Telefon 129117. (332258)

SCHIMBURI

Schimb apartament 2 camere, nedecomandat, cu îmbunătățiri (gresie, faianță), zona Podu Roș, cu apartament cu 3 camere, zonă centrală. Diferență negociabilă. Telefon ***124558***, după ora ***15.00***.

Schimb apartament 2 camere etaj 4 zona Minerva cartier Alexandru cel Bun cu garsonieră la parter sau etaj 1 aceeași zonă plus diferență în bani. Telefon 159303.

■ Schimb garsonieră confort I - Botoșani, cu similar Iași. Telefon 030/441966. (333883)

CONDOLEANȚE

Georgiana și Nona sînt alături de colega ELENA BOGZĂ la marea durere pricinuită de decesul sorei.

Familia Cozma Constantin este alături de familia PINTILII Alexandru în aceste clipe de grea încercare. Știm că nimic nu poate compensa durerea lăsată în suflet de dispariția bunului și iubitului tău tată, dragă Ana. Dumnezeu să-l ierte și să-i odihnească sufletul în pace.

Profesoara Lepădatu Maria (dirigintă) și elevii clasei a IX-a - profil chimie-biologie transmit sincere condoleanțe colegei Ramona VANCEA pentru pierderea celei mai dragi ființe, MAMA.
Dumnezeu să o ierte.

Colegii din cadrul Secției de Proiectare, FRE Iași sînt alături de colega Aurora FRUNZĂ și îi transmit sincere condoleanțe pentru pierderea mamei.

Familia Anișoara și Constantin Crivei sînt alături de Doina EPURE în aceste momente de adîncă tristețe și transmit sincere condolenațe.

Mariana și Octavian Bîrsan sînt alături de Puiu, Mica și Titi Grigoraș la greaua încercare suferită prin decesul tatălui,
GRIGORAȘ COSTICĂ

Colectivul Compartimentului Controlori al RATC Iași este alături de Doina EPURE în aceste momente grele pricinuite de pierderea bunului său tată
ISAC DUMITRU (Mitrică)
din Pocreaca, jud. Iași, Sincere condoleanțe familiei îndurerate.

Dr. Aldea M.J. împreună cu colectivul secției de Obstetrică - aseptică a Spitalului Clinic de Obstetrică și Ginecologie Cuza-Vodă regretă moartea celei ce a fost **PASCALINAI IOANA** și transmite sincere condoleanțe familiei îndoliate.

Familia Peptu regretă dispariția prematură după o chinuitoare suferință a nașei lor ing. **STRÎMTU ELENA**.
Sincere condoleanțe familiei.

Familia Neculau Gheorghe regretă dispariția vecinei lor, **VANCEA DORINA** și transmite sincere condoleanțe familiei îndoliate.
Dumnezeu s-o odihnească în pace.

Cadrele didactice ale Grupului Școlar "Metalurgica" Iași transmit sincere condoleanțe familiei prof. Dan și Ghena Constantinescu pentru pierderea suferită.

Sîntem alături de îndoliata familie a prof. univ. dr. ing. Alexandru Ciornei la pierderea inimosului ei bunic, soț și tată, **GAVRIL CIORNEI**, fost director al Casei Universitarilor Iași.
Eugenia și Cristian Zăinescu.

COMEMORĂRI

Familia Gheorghe Rusu amintește prietenilor și rudelor că se împlinește un an de cînd a trecut în lumea umbrelor la o vîrstă prea tînără neprețuitul său fiu, ing. **LIVIU RUSU**. Slujba de comemorare va avea loc la cimitirul "Sf. Petre și Pavel", sîmbătă 30 septembrie la ora 12,oo. Dumnezeu să-l odihnească în pace.

A trecut un an de la tragica și nedreapta despărțire de cel ce a fost ing.
DIACONU - CORNEA ION.
În fiecare zi ne este dor de tine, dar astăzi mai mult ca oricînd. Dumnezeu să te odihnească în pace și să-ți fie țărîna ușoară, scumpul nostru soț și tată. Slujba de pomenire va avea loc la Cimitirul Podgoria Copou la ora 10.oo și la domiciliul defunctului la ora 14.oo, sîmbătă 30 septembrie.
Ecaterina soție și Iulian fiu.

MULȚUMIRI

■ **Secția Galata a Spitalului de copii "Sfînta Maria" din Iași aduce mulțumiri S.C. Latin Exim SRL, personal d-lui patron, pentru produsele oferite, de cea mai înaltă calitate.**

OFERTE SERVICII

Pentru voi dragi copii Joyeux Joujou - microgrădiniță în limba franceză - primește înscrieri în anul școlar 1995-1996, copii de 4-5 ani, pentru grupa la care va lucra educatoarea din Belgia, d-ra Anne Dastroy. Relații la tel. **11.42.63** - orele *8.00-10.00, 18.00-20.00.*

TURISM EXTERN

TURCIA
A. Marea Marmara, autocar 9 zile, mic dejun, 415.000 lei, săptămînal.
B. Marea Egee, cazare 7 zile, pensiune completă, 73.000 lei/zi, săptămînal.

CHINA
avion, 10 zile, mic dejun, săptămînal

Germania
săptămînal transport autocar dus-întors; facilități pentru copii

FRANȚA
A. autocar, 12 zile, mic dejun, Salzburg - Strasbourg - Pans (5 nopți) - Nurnberg - Viena, 26 septembrie, 26 octombrie.
B. avion, 8 zile, mic dejun, Paris, săptămînal.
C. Week-end la Paris, avion 4 zile, mic dejun, 21 și 28 septembrie, 5 și 19 octombrie.

GRECIA
A. tur clasic, autocar 8 zile, mic dejun, Salonic - Atena - Kalambaka; 28 septembrie; 14 și 28 octombrie.
B. individual cazare 7 zile, stațiunea Metamorfosis (la 90 km. de Salonic); 375.000 lei/lunar

AUSTRIA
autocar, 8 zile, mic dejun, 6 octombrie.

EGIPT
A. avion, 5 zile, mic dejun; Cairo, lunar
B. avion, 8 zile, pensiune completă, croazieră pe Nil, Cairo.
C. avion, 11 zile, mic dejun, Cairo, lunar

CIPRU
avion, 8 zile, mic dejun și cină, 21 septembrie, 21 octombrie.

INDIA
avion, 10 zile, cină și mic dejun, 28 septembrie, 28 octombrie.

THAILANDA
avion, 9 zile, mic dejun, lunar

Agenția de Turism "Totem" Casa Studenților Iași (Piața Eminescu)
Tel. 032/213545

TURISM INTERN
Vatra Dornei
Bușteni
Sinaia
Predeal
Pîrîul Rece
Slănic Moldova
Cîmpulung Moldovenesc
Motel Cristina - Ceahlău
Hotel Rarău
Motel Oglinzi
Băile Felix
Canaba Voroneț
Covasna
Băile Tușnad
Motel Nehoiu
Agenția de Turism "Totem" Casa Studenților Iași (Piața Eminescu)
Tel. 032/213545.

Școala de șoferi ETTA AUTO
selecționează candidați pentru cursurile de atestare instructori auto, categoria B.
Relații la sediul școlii din șos. Nicolina, bl. 958, sau la tel. **163328**, între orele 7,00-9,00

Reparatii frigidere și instalatii frigorifice. Deplasări la domiciliu. Lucrări garantate, prin SC **POLAR SERVICE** SRL IAȘI Tel. 220859

PUBLICITATE

Doriți să montați sau să modernizați o MOARĂ DE CEREALE? Moara dvs. necesită reparații? Vreți productivitate sau extracție mai mare, calitate mai bună? ..NICI O PROBLEMĂ! ROTA-TORA Tel. 032/252204

SERVICII MEDICALE MOBILE
(asistență medicală la domiciliu; consultații medicale; prescriere de rețete în regim compensat; recomandări și investigații paraclinice; tratament de urgență; asigurarea transportului și internării în caz de necesitate)
CORPO-SAN *vă ajută!*
Sunați la telefon **113130/569** zilnic, între orele 7,00-23,00.
Prin contract asigurăm asistență medicală angajaților societăților comerciale.

AFINVEST
Telefon 129877, 139710
NOI VĂ SPUNEM PRIMII BUNĂ DIMINEAȚA!
Puteți avea **MONITORUL** - ziarul Dvs. preferat, la prima oră. Acest serviciu modern este asigurat **gratuit**, la domiciliu, numai prin firma *AFINVEST*

SC ASBEER SA IAȘI, cu sediul în str. Păcurari 95 aduce la cunoștința tuturor beneficiarilor că în perioada 26 sept. - 30 nov. 1995 transportă în mod gratuit pe raza municipiului Iași BERE LA STICLE 1/2 și BERE LA BUTOI în următoarele condiții:
1. Comandă fermă pentru minim 5 butoaie 1/100 sau
2. Comandă fermă pentru minim 50 navete 1/20 (ambalaj la schimb).
Comanda se poate face zilnic între orele 7,30-15,00 la telefon 251200; 251999 sau la sediul societății.

CASA DE CULTURĂ A SINDICATELOR IAȘI anunță deschiderea următoarelor cursuri la **1 octombrie 1995**:
1. *Școală superioară de secretariat* - cu durata de 5 luni (18 ore pe săptămînă). Se studiază: stenodactilografie, tehnica muncii de secretariat, elemente de contabilitate, limba engleză, inițiere în utilizarea calculatoarelor PC, editare de text pe calculator. Se eliberează diplome recunoscute.
2. *Dactilografie și editare de texte pe calculator* - durata 3 luni.
3. *Curs de inițiere în contabilitate* - durata 2 luni
4. *Curs de limba engleză* (începători, intermediari, avansați) - module de cîte 20 de ore.
5. *Croitorie pentru femei* - durata 3 luni
6. *Balet pentru copii* - durata 9 luni
7. *Dans modern pentru copii* - durata 9 luni
8. *Dansuri populare*
9. *Curs foto - alb negru și color* - durata 6 luni.
Înscrierile se fac la secretariatul Casei de Cultură a Sindicatelor, zilnic între orele 9.oo-19.oo.
Relații la tel. **135158**.

■ **Repar, la domiciliul clientului, mașini de spălat Automatic orice tip; mașini de spălat vase, mașini de uscat rufe. Efectuez verificări anuale, reparații capitale etc. Rebobinez motoare. Telefon 173204. (234124)**

■ **Dr. Ailioaie, medic primar, oferă permanent consultații la domiciliul copilului. Telefon 251117. (333759)**

■ Foarte urgent efectuăm transport în țară și străinătate, cu mașini (TIR) 22 tone 80 mc, numai distanțe lungi. Telefon 270150. (333796)

■ **Profesor, meditez matematică pentru admitere în liceu și facultate. Tel. 128563, seara.**

■ Meditez franceză și engleză și traduceri. Studentă. Telefon 171755. (332268)

■ **Contabil, țin evidență. Telefon 111807.**

■ **Transport marfă cu microbuz VW, orice distanță, 1 t, 180-220 lei/km, 6500 lei/h în oraș. Decontare legală. Telefon 211673.**

■ **Filmări video, orice ocazie, cu aparatură Panasonic, direct pe casetă mare. Prețurile cele mai mici. Telefon 270562.**

■ **Filmări video, ieftin (Sony). Telefon 120841, după ora 15,00.**

■ Filmări video profesionale, casetă normală, avantajos. Telefon 130180.

■ Filmări video, aparatură Panasonic, casetă mare, mixaje, profesionalism, seriozitate. Telefon 116710, 150471; 176290.

■ Transport marfă pe orice distanță, cu autocamion de 7 t. Telefon 166521.

■ Filmări video, 20 mii lei/h. Seriozitate, calitate. Telefon 232000.

■ Transport marfă cu izotermă 7 t, ieftin și rapid. Telefon 231757.

■ **Filmări video profesionale, videoclipuri publicitare, mixaje în studio specializat. Telefon 114422.**

■ **Transport marfă rapid, cu autocamion Raba 10 t, acoperit. Telefon 210443.**

■ Filmări video, aparatură Panasonic, experiență, seriozitate, preț minim. Telefon 110671.

■ **Executăm confecții metalice. Telefon 174143.**

■ Transport marfă cu camion 7,5 t, pe orice distanță. Telefon 125177.

■ Contabilă cu experiență, îmi ofer serviciile unei firme particulare. Telefon 174822 sau 174758.

■ Transport marfă cu autoutilitară închisă, 2,5 t, volum mare, pe orice distanță. Telefon 157066.

■ Șofer profesionist categoriile B, C, E, vechime 5 ani și muncitor necalificat, ne oferim serviciile unei firme particulare. Rugăm seriozitate. Telefon 174137.

■ **Execut fotografii color cu aparat profesional, calitate remarcabilă. Telefon 120881.**

■ **Filmări video profesionale, mixaje, efecte speciale digitale, numai cu aparatură Panasonic, la cele mai scăzute prețuri. Telefon 112016.**

■ **Montez telecomenzi pentru orice tip de televizor color, video, receptoare satelit. Telefon 134704, între orele 10,00-20,00.**

■ **Inginer electronist. Reparații de înaltă calitate la aparate rusești și alte tipuri. Montări programatoare cu 55 și 90 programe, cu telecomandă și afișare pe ecran, teletext. Garanție. Telefon 134427.**

LOCURI DE MUNCĂ

Căutăm vopsitori specializați posesori ai unui electrocompresor pentru executarea unei lucrări de vopsit. Tel. 172557 int. 121.

■ **S.C. ITELS S.A Iași, cu sediul în Iași, str. Armeană nr.12, angajează prin concurs doi ingineri, bărbați, absolvenți ai Facultății de Construcții și Arhitectură, secția construcții civile, industriale și agricole, promoția 1995. Înscrierile pentru concurs se fac la sediul societății, compartimentul personal, pînă la data de 29.09.1995. Relații suplimentare la telefon 145717, interior 18.**

■ Agromec S.A. Hîrlău organizează concurs pentru ocuparea postului de contabil șef. Condiții: studii superioare, vechime în funcții economice 5 ani. Telefon 722012, orele 7,00-9,00. (333807)

PIERDERI

■ Pierdut carnet de șomer, seria 186231, pe numele Dianu Claudia. Îl declar nul.

■ Pierdut cîine Pechinez 4 luni, aflat în tratament. Răspunde la numele Sckippi. Ofer recompensă. Relații la bar "Hora", Bucșinescu. (332371)

■ Pierdut carte de identitate Trabant 601 serie motor 5B-1564593, serie șasiu 3842708. O declar nulă. (332383)

ULTIMA ORĂ

CONDOLEANȚE

■ **Familia Călinescu, Gheorghe, Mihai, Eugen, Ilie, Ștefan, Costică, regretă tragica dispariție a ing. PALADE IONEL, 39 ani. Sîntem alături de fiica Miruna, soția Hermina și părinții îndurerați**

LOCURI DE MUNCĂ

■ **Primăria municipiului Iași anunță un concurs în data de 6 octombrie 1995, ora 10,00, la sediul instituției pentru ocuparea a 3 posturi de operatori mașini calcul la Biroul informatizarea serviciilor. Condiții: studii medii de specialitate. Relații, bibliografia, documentația necesară se pot obține la serviciul personal-salarizare, camera nr. 24.**

RTV Europa Nova

prezintă:
Spectacolul
Gogoșneață în lumea basmului
Participă CORUL DE COPII EUROPA NOVA

Lansarea casetei
Gogoșneață - Nani, pui (povești)
Producători: Poker Sound și RTV Europa Nova

Duminică, *1 octombrie 1995*, ora 15[00]
Teatrul Național

Biletele se găsesc la Agenția Teatrului

Magazinul MATERNA

nou!
Iași, str. Ștefan cel Mare și Sfînt nr. 14
VINDE MĂRFURI CU
PLATA ÎN RATE
Vă oferim un bogat sortiment de produse
♦ ELECTRICE ♦ ELECTRONICE ♦ UZ CASNIC ♦ CONFECȚII
Plata - în 6 rate lunare, cu un avans minim de 30% din valoarea mărfurilor cumpărate și o dobîndă de 5% lunar.

AVEȚI NEVOIE DE LIMBA ENGLEZĂ?

Doriți să învățați cu profesori instruiți de Consiliul Britanic, manuale din Marea Britanie, dotare modernă asigurată de Fundația Soros?

International Language Centre
Str. Moara de Foc 35, et. 8,
6600 Iași, România
tel.: 032/252850, 252870
fax: 032/252902
Set up by the Soros Foundation in 1992. Professional expertise - British Council

vă ajută să progresați foarte repede prin cursuri cu orar flexibil pentru orice nivel, orice intensitate, orice vîrsă sau scop.
Înscrieri permanente și pentru admitere facultate, TOEFL, Cambridge Certificate, Business, **cursuri zilnice preșcolari**.

OFERIM ȘI CURSURI DE LIMBA ITALIANĂ, SPANIOLĂ, ROMÂNĂ PENTRU STRĂINI, alte limbi.

RADIO NORD EST IAȘI

Muzică, divertisment, concursuri, distracție zilnic, între orele 19,00-21,00, la
BUZDUGANUL DE SEARĂ
Ascultați-ne!
Realizatori: LIVIA SUSANU și DANIEL BUZDUGAN
Importante premii vă așteaptă la concursul
TRANS NORD EST EXPRES
Sunați la 211550

RADIO NORD-EST IAȘI 72.44 MHz.

vă prezintă un nou concurs:
TRANS NORD-EST EXPRES

Azi, 28 septembrie 1995 între orele 19[00]-21[00]
Telefon **211550**
SPONSORUL CONCURSULUI
S.C. FLORIO S.R.L. dealer autorizat al produselor cosmetice WELLA

TV Europa Nova

prezintă:
De marți pînă vineri
Un concurs pentru toate vîrstele și pentru toate gusturile !
Urmăriți în fiecare săptămînă, de marți pînă vineri, între orele 16:00-16:45, programul Europa Nova. Veți afla astfel probele concursului de fidelitate
De marți pînă vineri
Premii excepționale ! Depuneți soluțiile obținute în fiecare sîmbătă, pînă la ora 12:00, la sediul Europa Nova sau la standul Europa Nova de la Magazinul Moldova.
În această săptămînă - proba "CIFRELE" !

Holland House

SÎNTEȚI BINEVENIȚI LA DEPOZITUL DE ÎMBRĂCĂMINTE ȘI ÎNCĂLȚĂMINTE DE MÎNA A DOUA
VENIȚI - VEDEȚI - DECIDEȚI
NESORTATE - SORTATE - DE LUXE
PRETURI DE LA 3300 LEI/KG CANTITATEA MINIMĂ 20 KG
ORAR L-V: 10.00 - 17.00
CALEA CHIȘINĂULUI NR. 43 (LÎNGĂ TEHNOTON, în cantină)
TEL. 01/3215670; 01/3123386
FAX. 01/3215692
Trade Link ROMÂNIA SRL

DECAR en gros

Zahăr - saci 50 kg (producție internă)
• Vinuri podgoria Iași
• Bere blondă neagră (Zimca)
• Hellas
• Sucuri - RIO (2L)
Livrarea zilnic orele 8.00 - 17.00
Duminica 8.00 - 13.00
B-dul Chimiei 35, bl. F1-2
Tel. 176610

Societatea de Servicii Informatice SINTA S.A. Iași

Bd. Țuțora nr. 17
Tel. magazin 127116 Centrala 230077, 230080
vă oferă:
☑ HÂRTIE CALCULATOR (import vest) - A3, A4, 1 ex. și autocopiativă (2 ex., 3 ex.)
☑ HÂRTIE COPIATOR - Nopa fix, Rank Xerox, Report
☑ DISKETE - 3,5" și 5,25" - TDK, 3M, VERBATIM
☑ CONSUMABILE - pentru toate tipurile de calculatoare și periferice
☑ IMPRIMANTE - cu ace - LOGIMAX, HYUNDAI, STAR (garanție 1 an)
☑ CALCULATOARE COMPATIBILE IBM - PC - LOGIMAX (Canada) - în diverse configurații - garanție 2 ani
☑ TV color, HC-uri, subansamble, piese schimb
☑ REVISTE DE SPECIALITATE - în limba română - PC Report, Byte, Open, PC World, Computerworld, Telecom, Chip, Revista Română de informatică.

AGENDA OMULUI DE AFACERI

NOE SRL
produce și livrează din stoc și la comandă:
• articole de agrement hamace sport și cu suport propriu; scaune pliante; scrînciobe
• unelte și scule de pescuit din plasă
• var pastă - pentru mortare - 100 lei/kg; - pentru zugrăveli - 200 lei/kg
Șos. Bucium-Tomești, lîngă serele Vlădiceni; tel. 231076

CABINET STOMATOLOGIC
Medic primar stomatolog *MARIA ȚEPORDEI*
Hotel Traian, et. 2, cam. 320
Program: Luni, Miercuri, Vineri 14.oo - 20.oo
Marți, Joi, Sîmbătă 9.oo - 13.00
Tel. 143330, int. 320

CABINET OBSTETRICĂ-GINECOLOGIE
Viața medicală
• asigură consultații de obstetrică-ginecologie • tratamente • mici intervenții (chiuretaje) • analize • sexologie
Podu Roș, str. Țuțora 4, sc. E, ap. 1, tel. 122034.
Program: zilnic 13,00-19,00, sîmbătă 9,00-17,00.
Contact: Dr. Alexandra Ovănescu, Dr. Masheh Osama

BERTO IMPEX SRL
OFERTĂ SPECIALĂ
TELEFOANE CELULARE
BENEFON authorised dealer
Pînă la 01.oct '95 - **REDUCERE** 5 - 10%
B-dul Copou nr. 3; tel./fax: 032-211114

S.C. NILPEROM S.R.L.
importator direct din Germania al produselor:
▪ tapet lavabil și superlavabil;
▪ stofe asortate pentru decorațiuni interioare;
▪ adeziv special.
Comerț en gros, eventual și pe bază de comandă. Relații si prezentare de cataloage cu modele la magazinul **PARBOC**.
Str. Străpungerii Silvestru nr. 60, tel./Fax: 211361
Contact: Pîrvulescu Nicu

MARAMOLD SRL
execută prestări servicii cu
COMBINE TIP JOHN DEERE
pentru următoarele culturi:
• grîu • floarea soarelui • orz • soia • ovăz • porumb
PLATA NEGOCIABIL ÎN PRODUSE!
Performanțe: pierderi 0,5% ■ impurități max. 2%
Str. Morilor 36, tel./fax 032/113012

LACHI & Co
vinde en gros
• vin la litru, vin spumos, vin la 3/4 l • 12 sortimente lichior, secărică, cognac, vodcă, rom TRACIA, vodcă BUCOVINA, rom DODU, rachiu, alcool rafinat • bere • băuturi răcoritoare • șampanie • zahăr (Roman)
• produse zaharoase (Roman), cu un adaos comercial de 0%.
Șos. Bîrnova nr. 4 (lîngă Restaurantul "Trei Sarmale"). Tel. 032/131917

SAXON'S
• ȘTAMPILE ÎN 30 MINUTE
• CĂRȚI DE VIZITĂ DE LUX
• ECUSOANE PLASTIFIATE
Str. V. Lupu nr. 122, bloc B6, sc. C - parter
Tel./Fax: 175217

ROMAGRICOM SRL
ofertă de excepție:
• baterii auto, import, marca SCHNAPP 12V - 170A, 12V - 70A, 12V - 58A, formate, un an garanție
• anvelope 1100/20, marca BARUM CONTINENTAL
• multiple piese de schimb pentru autoturisme, autocamioane și tractoare
Podu Iloaiei - jud. Iași, sos. Națională bloc 14. Tel. 030/210073.

ROTHERM SRL
oferă soluții tehnice și echipament pentru încălzire, condiționarea aerului, tratarea apei reprezentant al firmelor:
FERROLI - cazane încălzire, radiatoare de fontă și aluminiu
INTERDAB - pompe de circulație a apei calde, reci; hidrofoare
GIACOMINI - accesorii pentru radiatoare
Tel./fax 175105

ALFA CIVIC
distribuie
scule, dispozitive, unelte, accesorii BOSCH, MAKITA, METABO, STAYER, FELISATTI, FIAC, P.G.M., AQUAPOMPE
Tel. 032 / 137613

MOLDROM SA
import - export
materii prime, laminate din oțel și materiale de construcții
Str. Tătărași nr. 57, tel./fax 173025, 172799, 270499
Contact: Constantin Badea, Director executiv

ELECTRIC PULS SRL
instalează:
SISTEME DE ALARMĂ
• auto, cu și fără închidere centralizată
• pentru imobile - cu senzori duali, fără fire, cu telecomandă etc.
Telefon 213284

PROFAMILIA
oferă
analize de laborator
(hematologie, biochimie, bacteriologie)
Str. Chișinăului nr. 11C, sc. D, parter, tel. 230431
Contact: Dr. Emil Ghiorghiță, Director

TOFAN GRUP SA
Filiala Iași
comercializează
anvelope și camere auto
Str. Ghica Vodă 1B (demisol), tel. 114782
Contact: Cornel Arcip, Director

EUROBIT SRL
CALCULATOARE
IMPRIMANTE
PROGRAME CONTABILITATE
ACUM *ȘI ÎN* RATE
Str. Anastasie Panu 36, bl. 1B, tel. 032/211494, 214010, tel./fax 211494

INTERELECTRIC SA
• distribuitor autorizat MITA
• birotică • mobilier birou • papetărie • consumabile
• fax-uri, centrale, telefoane PANASONIC
• centrale telefonice KAREL, TELESIS • accesorii telefonice
• instalații aer condiționat White Westinghouse
• case de marcat ELKA, cîntare electronice
• electrocasnice Philips
• service la produsele electronice
Str. Elena Doamna 24, tel. 112004, 210030, 210031, fax 112366
Contact: Simon Iancu, Director

NATIONAL PROTGUARD
Filiala Iași
servicii de pază și protecție
Hotel Unirea, camera 1204, tel. 117105, 211463
Contact: Iulian Florea, Director economic

FRAROM SA
comercializează:
produse electronice, cosmetice, aparatură casnică, confecții
Bd. Independenței, tel. 112122, 112180
Contact: Ioan Golovcenco, Director

IIRUC Sucursala Moldova
tehnică de calcul (calculatoare, imprimante) cîntare electronice, case de marcat, mașini de scris
Str. Gavril Muzicescu nr. 10, tel. 144745, 147359

SURPRIZA ZILEI !
Fiecare persoană care a publicat un anunț de mică publicitate în cotidianul **Monitorul** participă în fiecare zi la
o tragere la sorți cu premii în lozuri.
În fiecare zi, de luni pînă vineri se extrag 3 nume cîștigătoare iar sîmbătă 5 nume.
Numele cîștigătorilor se publică în paginile de mică publicitate ale cotidianului **Monitorul**.
Persoanele cîștigătoare de astăzi sînt:
1. Dănceanu Daniel
2. Horhogea Cezar
3. Iftode Petru
Persoanele cîștigătoare sînt rugate să vină să-și ridice premiile de la sediul cotidianului **Monitorul**, et.II, cam. 212, în fiecare zi între orele **10[00] - 16[00]** cu buletinul de identitate.
Informații la telefon **144776**.

COMITEL SRL
oferă și instalează
echipamente PANASONIC
centrale telefonice, telefaxuri, audio-video
instalații pentru aer condiționat
Iași - Bd. Copou nr. 3, parter - cam. 2
Tel. 032-250615; 147275

EROM S.A.
distribuitor al produselor
• COLGATE - PALMOLIVE
• FARMEC CLUJ
• SCHWARZKOPF (TAFT, SCHAUMA)
• JOHNSON PH
• GILLETTE
• GAMA LA FEMME, etc.
IMPORTANT: discount 0÷5% sub prețul producătorului.
TRANSPORT GRATUIT! Tel./Fax: 032/125405; 126105

HOROSCOP

BERBEC

(21 mart. - 20 apr.):

Preocupați-vă în exclusivitate de activitatea profesională, au apărut urgențe. Satisfacțiile nu vor fi mici, chiar dacă rezultatele nu sînt spectaculoase.

TAUR

(21 apr. - 20 mai):

Nu aveți nici măcar cui vă plînge, de vină sînteți numai și numai dvs. Resemnați-vă la gîndul acesta și încercați să vă refaceți forțele.

GEMENI

(21 mai - 21 iun.):

Dinamismul nu trebuie să vă facă să vă irosiți energiile, concentrați-vă efortul asupra unui singur obiectiv. Nu trebuie să așteptați rezultatele imediate.

RAC

(22 iun. - 22 iul.):

Dacă reușiți să controlați și dedesubturile afacerii veți fi stăpîn(ă) pe situație. Pentru asta nu e nevoie să cercetați prea adînc.

LEU

(23 iul. - 22 aug.):

Puteți merge și la intimidare dacă simțiți că adversarul nu este dispus să renunțe. La sfîrșit veți avea prilejul să vă arătați și mărinimia.

FECIOARĂ

(23 aug. - 22 sept.):

Îndoiala care v-a cuprins nu trebuie să degenereze în suspiciune. Nu strică să fiți prevăzător (prevăzătoare), dar nu aveți motive de pesimism.

BALANȚĂ

(23 sept. - 22 oct.):

Toamna vă dă de fiecare dată, la începutul ei, o stare de melancolie. Visați cît vă poftește inima, dar nu uitați nici de îndatoririle zilei.

SCORPION

(23 oct. - 21 nov.):

Simțiți cum încet-încet scăpați controlul situației. Fiți liniștit(ă), nu vă sapă nimeni pozițiile, dar este cazul să treceți la măsuri de forță.

SĂGETĂTOR

(22 nov. - 21 dec.):

Lumea vă arată multă bunăvoință și vine în întîmpinarea intențiilor dvs. Este momentul să demonstrați că investiția care se face în dvs. este „rentabilă".

CAPRICORN

(22 dec. - 19 ian.):

Deducțiile sînt logice, dar undeva s-a strecurat o mică eroare de judecată. Descoperiți-o mai înainte ca ea să vicieze întreg raționamentul.

VĂRSĂTOR

(20 ian. - 18 febr.):

Spiritul de inițiativă vă împinge să treceți la acțiune de îndată ce primiți o informație utilă. Viteza de reacție va fi principalul dvs. atu.

PEȘTI

(19 febr. - 20 mart.):

Ori de cîte ori e liniște, vă vine să spuneți că este liniștea de dinaintea furtunii. Chiar credeți că este nevoie să puneți răul înainte?

LEGENDA:

- *vă paște ghinionul;*
- *prudența e mama înțelepciunii;*
- *n-aveți nimic de pierdut;*
- *șansa vă surîde*

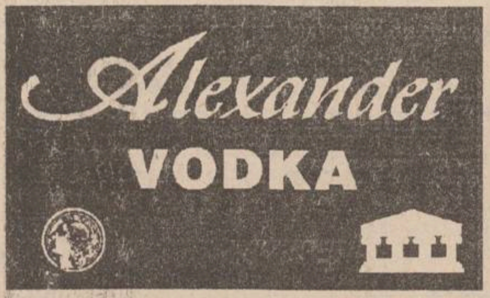

Sheryl Crow: „Încerc să nu las succesul să mă înnebunească"

A lucrat cu M. Jackson, Rod Stewart, Don Henley, Bob Dylan și Neil Young. Cam așa începe povestea anevoiosului succes al unei femei într-un domeniu al cărui monopol este deținut aproape în totalitate de bărbați.

În primăvara anului 1994 era aproape necunoscută

Sheryl Crow s-a născut în februarie 1962, în Kennett, Missouri. Mama ei cînta în trupa locală de amatori, împreună cu tatăl ei, avocat, care cînta la trompetă. Sheryl mai are două surori, ambele muziciene (una pe muzică clasică, cealaltă - country) și un frate mai mic, director al unei companii de construcții. În această atmosferă, micuța Sheryl a crescut ascultînd Billie Holiday, Stan Kenton, The Rolling Stones, Rod Stewart sau Bob Dylan și ascultîndu-l pe tatăl ei citind cu voce tare din operele marilor romancieri americani. În primăvara anului 1994 era aproape o necunoscută, își ținea concertele în mici cluburi de seară înnegrite de fum de țigară, cîntînd chiar melodiile de pe albumul ei de succes - singurul de pînă acum - „Tuesday Night Music Club", editat în octombrie 1993, album care a deținut comentarii pozitive din partea criticii muzicale de specialitate.

„Eu sînt doar o povestitoare"

Din ianuarie 1995, Sheryl a început lucrul la un nou album care, după spusele ei, ar trebui să apară în a doua jumătate a acestui an. Însă, întorcîndu-ne la „Tuesday Night Music Club", să nu uităm că la cea de-a 37-a festivitate de decernare a celor mai importante premii ale lumii muzicale, care a avut loc la 1 martie 1995, din cele 5 nominalizări, Sheryl a obținut 3 premii Grammy: cel mai bun single al anului, cel mai bun artist nou, cea mai bună solistă pop - toate pentru „All I Wanna Do" - primul extras pe single de pe „Tuesday Night Music Club".

Ca orice textier realist, care tocmai începe să se bucure de recunoașterea publică, Sheryl se confruntă cu problema confuziei pe care o fac fanii între autobiografie și imaginație. „Dacă toate textele mele ar fi autobiografice, aș fi o prostituată beată printr-un colț. Eu sînt doar o povestitoare".

„Cînd vei ajunge în vîrf, îți va fi teamă că ai putea să cazi"

Cel mai autobiografic și cel mai sincer cîntec de pe „Tuesday Night Music Club" este „We Do What We Can", în care Sheryl povestește viața tatălui său, accentuînd un eveniment petrecut la începutul anilor '70 care l-a marcat profund - moartea lui Leo, un bun prieten și, în același timp, medicul familiei, cel care a ajutat-o pe Sheryl să... vină pe lume. La realizarea acestei melodii a contribuit și tatăl lui Sheryl; acesta a coborît trompeta jos din pod, trompeta stînd acolo de la moartea lui Leo, a mers la Los Angeles și a înregistrat cu Sheryl melodia în cauză.

Don Henley, de la „Eagles" mi-a spus: «Bucură-te de perioada asta, va fi cea mai frumoasă din viața ta. Cînd vei ajunge în vîrf de tot, va începe deja să-ți fie teamă că ai putea să cazi»", spune Sheryl Crow, fosta profesoară de muzică din Missouri, îndrăgostită de chitara ei fermecată dar, din păcate, și de alcool... Dar teama de care vorbea Don Henley e încă departe de a se instaura, atîta vreme cît Sheryl încearcă să nu lase succesul să o înnebunească.

Gabriela GUGEANU

Jazz

Cutia neagră a lui Miles Davis

În decembrie 1965, în fruntea unui cvintet fabulos, trompetistul Miles Davis a cîntat la Plugged Nickel, un club din Chicago. În 1995, treizeci de ani mai tîrziu, înregistrările complete făcute atunci au ieșit la iveală.

„Una dintre încarnările perfecțiunii în jazz"

„În patru ani am înregistrat șase discuri cu grupul acesta", spune Miles Davis în autobiografia sa, afirmînd în continuare că „există înregistrări live pe care casa de discuri Columbia le va scoate pe piață mai tîrziu - probabil după moartea mea". În zilele de 22 și 23 decembrie 1965, legendarul său „al doilea cvintet (în care, alături de Miles, la trompetă, mai cîntau Waine Shorter - la saxofon tenor, Herbie Hancock - la pian, Ron Carter - la contrabas și Tony Williams - la baterie) a cîntat la Plugged Nickel. Recitalul a fost strălucitor și a fost înregistrat de la un capăt la altul de casa de discuri Columbia. Treizeci de ani mai tîrziu, un set de 8 CD-uri impecabile restituie incandescența acelor două nopți. Orchestra a fost considerată «una dintre încarnările perfecțiunii în jazz», alături de „Hot Five" a lui Louis Armstrong în 1927, Duke Ellington Orchestra - în 1940 sau John Coltrane Quartet.

„Muzica începuse să mă plictisească"

În cele două nopți, ei au cîntat de patru ori „I Fall In Love Too Easily", de două ori „My Funny Valentine", fără să repete măcar o dată înainte. „Adoram acest grup", spune Miles Davis. „Puteam să păstrăm o temă timp de un an: dacă ați fi auzit-o la început, nu ați mai fi recunoscut-o la sfîrșitul anului".

Miles era în acel moment la capătul unui drum lung și greu. Cu patru ani înainte, mărturisește el în autobiografie, „muzica începuse să mă plictisească. Totul parcă mergea cu încetinitorul". De fapt, în primăvara anului 1961, trompetistul știa că are în spate trei revoluții: cea a bop-ului, episodul experimental al lui „Birth of the Cool" (1949) și deschiderea unor spații infinite pentru improvizații, prin cele două albume „Milestones" (apărut în 1958) și Kind of Blue" (1959). În acel moment, John Coltrane l-a părăsit definitiv pe Miles (cei doi au cîntat împreună cu Red Garland, Paul Chambers, Philly Joe Jones - o aventură care a ținut doi ani și care apoi s-a destrămat în alcool și droguri).

Tony Williams - „unul dintre cei mai fabuloși bateriști"

În anul 1961, Miles Davis începea deja să devină un veteran al jazz-ului. În anul următor (1962) a murit tatăl său. În acea perioadă Miles înregistrează „Quiet Nights" (de care ulterior nu a fost mulțumit) și cîntă foarte puțin în concerte. „Declicul" s-a numit Tony Williams, un tînăr baterist (care avea atunci 17 ani), descris de Miles Davis drept „unul dintre cei mai fabuloși muzicieni care s-au apropiat vreodată de o baterie". Iată ce mai spunea Miles despre Tony Williams: „Își schimba modul de a cînta în fiecare seară. Pentru a cînta cu el, trebuia să fii mereu în alertă, atent la tot ce făcea. Altfel, dacă nu erai atent, într-o singură secundă o lua cu mult înaintea ta". În cîteva luni, grupul a fost completat cu Herbie Hancock, la pian și Waine Shorter - la saxofon tenor.

„Jazz-ul a început să-și piardă publicul"

La mijlocul anilor '60, jazz-ul și întreaga Americă trăiau clipe decisive. Ghettourile erau în flăcări, Malcolm X tocmai fusese asasinat iar jazz-ul lui Ornette Coleman, Cecil Taylor, Archie Shepp, Albert Ayler și John Coltrane „teroriza" publicul. Herbie Hancock, Waine Shorter și Tony Williams erau pasionați de noul stil, dar Miles Davis era mai puțin entuziast: „Trucurile excentrice nu sînt ceea ce vrea publicul să audă acum. Jazz-ul a început să-și piardă publicul. Mulți s-au întors către rock - Beatles, Elvis Presley, Chuck Berry, Jerry Lee Lewis, Bob Dylan - și către stilul Motown - Stevie Wonder, Smokey Robinson, The Supremes, James Brown".

Prins între aceste două universuri, Miles Davis a căutat o ieșire: „Înțelegeam bă trebuie să fac ceva deosebit". Tinerii săi locotenenți îl vor sprijini în mod decisiv, după cum avea să recunoască în autobiografia sa: „Dacă eu eram înțelepciunea, inspirația și liantul orchestrei, Tony era scînteia creatoare, Waine - omul cu idei, iar Ron și Herbie erau «ancorele»".

Miles Davis știa, poate mai bine decît oricine, că jazz-ul este o democrație a regilor.

Traducere din „Le Nouvel Observateur" de M.A.

TOPURI ■ TOPURI ■ TOPURI

Top Slow 7 de luni noapte

Realizator Andi Barbu.
Ediția a 15-a, 25 septembrie 1995

1. **Patsy Cline** - WHY CAN'T HE BE YOU
2. **B.B. King & Diane Schuur** - TRY A LITTLE TENDERNESS
3. **Rolling Stones** - BLINDED BY RAINBOWS
4. **Joe Cocker** - YOU ARE SO BEAUTIFUL
5. **Alexandru Andrieș** - CERCEI ÎN URECHILE EI

NE 6. **U2** - LOVE IS BLINDNESS
NE 7. **Pearl Jam** - BLACK

Pleacă

1. **The Beatles** - WHILE MY GUITAR
2. **Sinead O 'Connor** - IN THIS HEART

Propuneri

1. **Annie Lennox** - A WHITER SHADE OF PALE
2. **Led Zeppelin** - IN RAIN SONG

Rubrica „One by Week"

Hot Chocolate - „Emma"

Grup format în 1970, „Hot Chocolate" avea următoarea componență: Errol Brown - vocal, Patrice Olive - bass, Larry Ferguson - claviaturi, Tony Connor - baterie și Harvey Hinsley - chitară.

Ei vor semna pentru prima dată un contract cu casa de discuri „Apple" unde vor înregistra o versiune a piesei „Give Peace a Chane" - compoziție John Lennon. Mai tîrziu trec la casa de discuri a lui Mickie Most, unde vor înregistra aproape toate albumele ce vor deveni succese în GB.

„Love Is Life" și „Belive in Love" sînt primele lor succese, în 1973 piesa „Brother Louie" fiind reluată de cei de la „Stories" și devenind numărul1 în USA.

„Roumours" va fi preluată de un alt grup din USA devenind hit, ocazie cu care este deschisă calea spre clasamentele americane și celor de la „Hot Chocolate.

Top 10 singles în Marea Britanie:

1. **Simply Red** - FAIR GROUND
2. **Shaggy** - BOOMBASTIC
3. **Michael Jackson** - YOU ARE NOT ALONE
4. **Mariah Carey** - FANTASY
5. **Smokie** - WHO IS ALICE?
6. **N-Trance** - STAYN ' ALIVE
7. **Rembrandts** - I 'LL BE THERE FOR YOU
8. **Janet Jackson** - RUNAWAY
9. **Outhere Brothers** - LA LA LA HEY
10. **Wet Wet Wet** - SOMEWHERE SOMEHOW

Top 3 albume în Marea Britanie:

1. **Blur** - THE GREAT ESCAPE
2. **Michael Bolton** - GREATEST HITS
3. **Paul Weller** - STANLEY ROAD

■ Un clasament foarte interesant la singles cu doi membri ai clanului Jackson în Top 10 și cu intrarea direct pe prima poziție a noii piese a grupului „Simply Red". Deși absenți o bună perioadă de pe piața muzicală, aceștia dovedesc faptul că nu și-au pierdut deloc din popularitate dincolo de Canalul Mînecii. De notat și debutul celor de la Wet Wet Wet pe locul 10. La capitolul albume, colecția „Greatest Hits" semnată Michael Bolton amenință prima poziție a celor de la Wet Wet Wet. Pe acest album apare și noul single al lui Bolton, „Can I Touch You There"

Știri din lumea muzicii

Societate mixtă Polygram - Leonard Bernstein Music Publishing Co.

Polygram International Music Publishing a decis la începutul acestei săptămîni să formeze o societate mixtă cu Leonard Bernstein Music Publishing Co., într-o încercare de a intersecta granița dintre muzica clasică și cea modernă. Compania va fi o societate mixtă între Polygram și Amberson Group, care a fost timp de mulți ani casa de discuri care a colaborat cu Leonard Bernstein *(foto)* și care este prezidată de fiica acestuia, Jamie Bernstein Thomas. În cadrul acordului, Polygram va achiziționa 50% din drepturile de difuzare a întregului catalog Bernstein. „Sîntem mîndri de a fi primul grup important din muzică ce înființează o casă de discuri dedicată încurajării activităților care intersectează granițele tradiționale dintre muzica pop, clasică și de spectacol", a declarat David Hockman, director executiv al Polygram International Music Publishing.

Sting recunoaște că nu exagerează cu generozitatea

Starul britanic Sting, aflat în proces cu fostul lui expert contabil, care i-a furat 6 milioane de lire sterline, a negat că i-ar fi plătit acuzatului impozite în valoare de 691.000 de lire drept primă pentru serviciile aduse. Avocatul lui Keith Moore a afirmat că, mulțumit de cele 24 de milioane obținute de contabilul său din partea unei companii de înregistrări, Sting l-a invitat pe Moore la masă, în locuința sa din Malibu și s-a oferit să-i plătească impozitele, în valoare de 691.000 de lire. Sting a replicat în instanță: „Sînt un om generos, domnule, dar nu chiar atît de generos". Muzicianul a spus că își amintește că a semnat o autorizație pentru plata a 691.000 de lire, însă a crezut că banii sînt pentru acoperirea propriilor datorii fiscale. „Am plătit cam 20 de milioane impozite în ultimii 15 ani. Așa suma aceasta nu a fost deloc ieșită din comun. Dacă i-aș fi împrumutat domnului Moore 691.000 de lire, asta ar fi fost extrem de ieșit din comun și mi-aș fi adus aminte", a declarat Sting.

A fost descoperită o partitură necunoscută a lui Verdi

Sub un morman de hîrtii vechi din casa strănepoatei lui Verdi s-a găsit partitura unei compoziții inedite a marelui muzician italian. Un preot, prieten cu Gaia Maschi Orlandi, urmașa compozitorului, a găsit partitura în timp ce se uita printr-un teanc de documente vechi. Lucrarea necunoscută a lui Verdi se intitulează „Capriccio", însă nu au fost date publicității alte amănunte.

Filmele acestei săptămîni

"Pisica neagră atacă". Producție Hong Kong, 1994. Film polițist cu demonstrații de arte marțiale. Premieră. **Cinema "Victoria"** (Telefon. 112502) - ora 9.00 - **700 lei** - orele: 11.00; 13.00; 15.00; 17.00; 19.00 - **1300 lei**

"CONGO". Producție SUA, 1995. Thriller, după un roman de aventuri de Michael Crichton. **Cinema "Republica"** (Telefon: 114327) - ora 9.00 - **700 lei** - orele: 11.00; 13.00; 15.00; 17.00 - **1300 lei**

„Terente - regele bălților". Producție România, 1995. Reconstituirea aventurilor unui personaj picaresc - Terente. Premieră. - ora 19.00 - **1300 lei.**

"Mai iute ca moartea". Producție SUA, 1995. Western, cu Sharon Stone. **Cinema "Copou"** (Telefon: 145738) - ora: 9.00 - **500 lei** - orele: 11.00; 13.00; 15.00; 17.00 - **1000 lei**

"ECRAN CLUB" - orele 19.00 - **1000 lei** **"Wall Street".** Producție SUA, 1988. Dramă, cu Michael Douglas și Charlie Sheen. Regia Oliver Stone.

"Pe viață și pe moarte". Producție Hong Kong, 1992. Film de acțiune. **Cinema "Dacia"** (Telefon: 164740) - ora: 9.00 - **400 lei** - orele: 11.00; 13.00; 15.00; 17.00 - **800 lei**

"Fiicele doctorului March" Producție SUA, 1994. Dramă, cu Winona Ryder, Susan Sarandon și Gabriel Byrne. ora 19.00 - **800 lei**

INTEGRAMA ZILEI

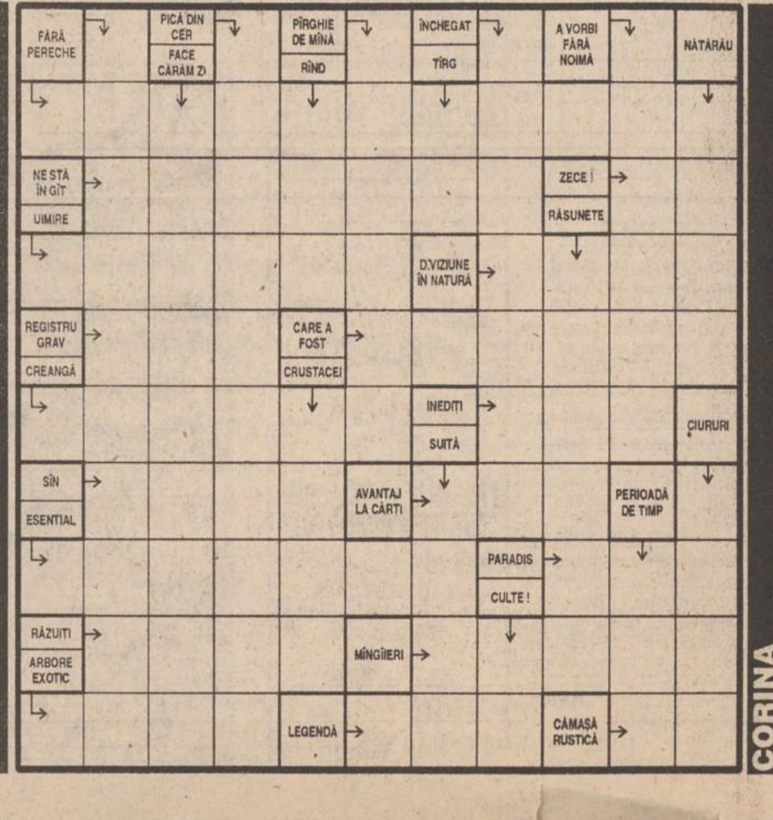

CORINA

M. EMINESCU IAȘI

VINERI
29 septembrie
1995
An V, Nr. 231
(1292)
16 PAGINI
400 LEI
pentru Republica
Moldova
30 bani

cotidian de informații

Monitorul

SECȚIUNEA
A
ȘTIRI,
OPINII,
COMENTARII

Director onorific: AUREL LEON
Redactor șef: DAN RADU

Înainte de a anunța
Poliția, Salvarea sau
Pompierii, sunați la
MONITORUL!
271.271

Scene de groază în blocul 791 de pe strada Dimineții

"Am luat cuțitul de sub pernă și m-am hotărît s-o omor"

"Sîntem în fața unui caz extrem de bizar" - a declarat ieri procurorul criminalist ***Ioan Ciofu***, referindu-se la scenele de groază petrecute în noaptea de marți spre miercuri în blocul 791 de pe strada Dimineții, cînd un bărbat care a afirmat că e posedat de fantome, a încercat să-și omoare cu cruzime soția, lovind-o de mai multe ori cu un cuțit. Incidentul a avut loc la etajul I al blocului 791 în apartamentul soților ***Ovidiu*** și ***Mihaela Chimu***.

Soții Chimu sînt căsătoriți de 13 ani și s-au înțeles bine pînă acum patru ani cînd Ovidiu și-a pierdut slujba de la Trustul de Construcții, unde lucrase ca lăcătuș. Dificultățile financiare, în special cele legate de îngrijirea celor doi copii, ***Cristina-Irina (11 ani)*** și ***Sorin-Paul (9 ani)***, au accentuat criza din sînul familiei.

Însă în ultimii doi ani situația a devenit critică. Ovidiu Chimu (37 ani) venea acasă beat mai tot timpul și își bătea nevasta. Ovidiu îi spunea Mihaelei că, din cînd în cînd, în corpul său intră fantome. ***"Eu puteam să vorbesc cu fantomele dar nu le vedeam. Eram gelos că fantomele încercau să întrețină raporturi sexuale cu soția mea"*** - a spus Ovidiu. Mihaela Chimu (34 ani), operator chimist la "Antibiotice" SA, și-a sfătuit soțul să se interneze la Socola, însă acesta a refuzat ferm spunînd că nu a fost niciodată acolo și că nu este nebun.

În seara zilei de marți, Ovidiu Chimu s-a întors acasă în jurul orelor 19.30, după ce ajutase o vecină de palier să-și repare robinetul de la baie. Două ore mai tîrziu, cînd filmul de la televizor s-a terminat, și-a trimis copii la culcare în sufragerie. Mihaela, obosită după o zi de muncă, s-a culcat și ea pe patul din dormitor.

Ovidiu s-a așezat și el în pat încercînd să adoarmă însă nu reușea.

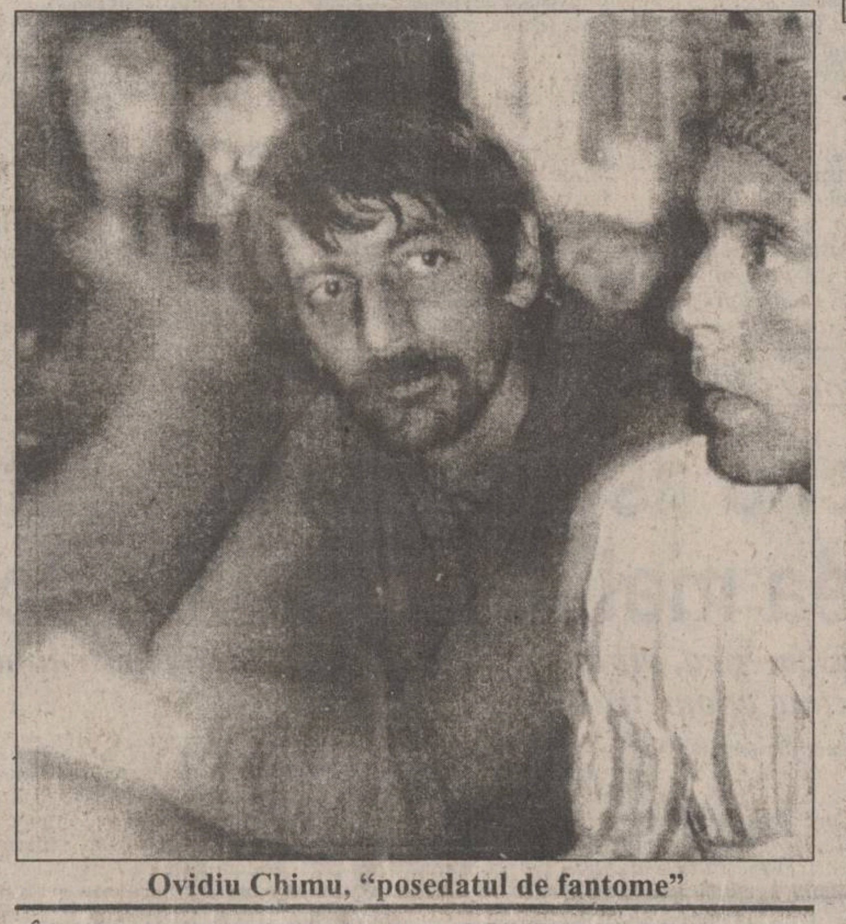

Ovidiu Chimu, "posedatul de fantome"

"În timp ce stăteam culcat au venit la mine fantomele încercînd să mă omoare. Au intrat mai apoi în corpul meu iar după cîteva clipe am simțit că mi-au tăiat inima, ficatul și rinichii. De frică, m-am dus în bucătărie și am luat un cuțit iar din debara am luat o coadă de ciocan. Mi-am pus cuțitul și coada de ciocan pe un scaun, lîngă pat, ca să mă pot apăra de fantome." - a povestit Ovidiu a doua zi dimineață, în timpul anchetei.

Ovidiu Chimu a relatat procurorilor că, la un moment dat, în jurul orelor 0.00, s-a decis să anunțe Poliția. ***"La miezul nopții a sunat cineva la ușă. Cînd am întrebat cine e, am auzit vocea vecinului meu Ovidiu Chimu, care m-a rugat să-l las să dea un telefon la Poliție pentru că este atacat de fantome."*** - a spus ***Zîna Tabac***, vecina familei Chimu. **(SORIN SIMON, SILVIU LABEȘ)**

Continuare în pagina 2A

Un proiect interesant

Nici o asociație de locatari nu va avea mai mult de 600 de membri

Ieri, la ședința Consiliului Județean Iași, s-a discutat proiectul de hotărîre privind modificarea Regulamentului pentru furnizarea și utilizarea apei potabile și industriale și al serviciilor de canalizare-epurare a apei uzate. După o scurtă dezbatere, în care au demonstrat că din punct de vedere juridic proiectul de hotărîre propus nu întrunește toate condițiile necesare bunei desfășurări a activității RAJAC și RAT, consilierii județeni au hotărît să amîne timp de două săptămîni adoptarea acestei hotărîri. În această perioadă, o comisie mixtă a C.J. și a regiilor autonome vizate va elabora un nou proiect.

Ioan Amihăiesei, președintele CJ Iași

Proiectul de hotărîre conține trei secțiuni importante. În prima parte se propune renunțarea la asociațiile de locatari cu mulți membri și transformarea acestora în asociații mici cu cel mult 600 de membri, care vor dobîndi personalitate juridică, pînă la 30 noiembrie 1995. În opinia d-lui ***Ion Orbu***, director comercial al RAJAC, măsura se impune deoarece, statistic, s-a observat că asociațiile mici nu fac parte din categoria datornicilor. **(Lucian LEONTE)**

Continuare în pagina 2 A

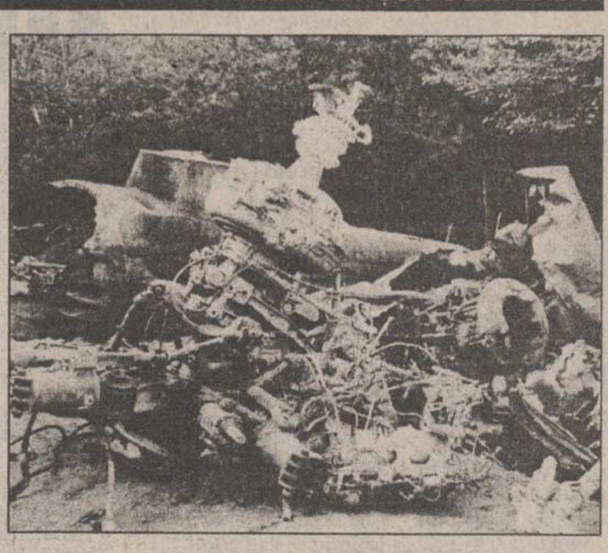

Accidentul aviatic de la Mogoșești a fost provocat de vremea nefavorabilă și de o defecțiune tehnică

■ *aceasta este concluzia comisiei de cercetare*

Generalul ***George Ioan Dănescu***, șeful comisiei de cercetare a cauzelor accidentului de la Mogoșești, soldat cu moartea a șase cadre ale Ministerului de Interne, a declarat, miercuri, Agenției MEDIAFAX, că elicopterul s-a prăbușit din cauza vremii nefavorabile și a unei mici defecțiuni tehnice. Generalul a adăugat că, în condiții normale de zbor, defecțiunea ar fi putut fi remediată. ***"Turnul de Control Iași le-a dat aprobarea de decolare. La decolare, vremea a fost bună. În schimb, pe parcurs, condițiile meteo au devenit nefavorabile"***, a spus Dănescu, precizînd că toate aceste concluzii sînt menționate în raportul comisiei, care va fi depus, în cursul săptămînii viitoare, la Secția Parchetelor Militare din cadrul Parchetului General. Generalul a infirmat speculațiile din presă, referitoare la existența unui conflict între minister și comandantul Trupelor de Jandarmi, generat de dorința generalului Ion Bunoaica de a scoate jandarmii de sub tutela Ministerului de Interne.

Americanii s-au săturat să le fie falsificați banii

A apărut pe piață o nouă bancnotă de 100 de dolari

Statele Unite au introdus miercuri o nouă bancnotă de 100 dolari care va îngreuna munca ***"falsificatorilor de înaltă tehnologie"*** dotați cu scanere și copiatoare moderne, transmite REUTER. Noua bancnotă, care a fost lansată în cadrul unei ceremonii de către președintele Rezervei Federale ***Alan Greenspan*** și secretarul Trezoreriei americane ***Robert Rubin***, are imprimat portretul lui Benjamin Franklin, mai mare decît cele de pe bancnotele actuale. Oficialități ale Trezoreriei au precizat că portretul este înconjurat de o rețea filigranată desenată cu o cerneală specială și alte linii invizibile ce sînt aproape imposibil de copiat fidel. ***"Acum avem o monedă sigură, dar trebuie să fim în pas cu tehnologia"***, a declarat Rubin. Potrivit unor surse oficiale, noua bancnotă va intra în circulație în prima parte a anului viitor și va fi urmată de o modificare și a celorlalte denominări emise de Statele Unite. Vechile bancnote vor rămîne în circulație, dar autoritățile americane speră ca cele noi să se răspîndească rapid datorită garanțiilor ridicate pe care le prezintă.

O modificare a Codului de procedură penală votată deocamdată numai de deputați

Fotografiile și înregistrările audio-video vor fi recunoscute ca probe în instanță

Deputații au hotărît, joi, ca înregistrările audio sau video și fotografiile să fie admise ca mijloace de probă în justiție. Acest text, aparținînd articolului 64 din Codul de procedură penală, a fost adoptat și de către Senat, dar, în urma dezbaterilor din Camera Deputaților, articolul 64 a fost completat cu un alineat nou, conform căruia ***"înregistrările audio sau video și fotografiile pot fi folosite în justiție dacă se coroborează cu alte probe"***. Noul alineat a rezultat în urma schimbului de argumente dintre susținătorii utilizării unor mijloace moderne de probă în justiție și cei care le contestau, în special parlamentari ai opoziției. Reticența opoziției s-a datorat mai ales faptului că astfel de probe pot fi contrafăcute, iar dovedirea veridicității lor este o operație dificilă. Reprezentantul Ministerului de Justiție a fost însă ferm, cerînd ca mijloacele moderne de înregistrare să fie incluse ca material probator, subliniind că Legea siguranței naționale, în vigoare, face referiri la aceste probe.

NOUTĂȚILE ZILEI

O descoperire senzațională

Blocuri de piatră de 75 tone pe fundul mării

Arheologii din Egipt au descoperit ceea ce ei cred că reprezintă rămășițele uneia dintre cele șapte minuni ale lumii antice, și anume, ale Farului dinAlexandria, cunoscut sub denumirea de Pharos. Arheologii au precizat că blocurile de piatră descoperite pe fundul mării, care cîntăresc pînă la 75 de tone, nu puteau proveni decît de la un monument extraordinar, cum ar fi Pharos. Farul din Alexandria a fost construit în secolul III î.Chr. și a dominat Alexandria mai mult de o mie de ani.

Iată ce mai fac presedintii

Ion Iliescu i-a dăruit lui Bill Clinton o minge de fotbal

Președintele ***Bill Clinton*** a mărturisit, în cursul convorbirilor purtate cu președintele ***Ion Iliescu***, că este un mare fan al fotbalului românesc. De altfel, președintele Iliescu i-a dăruit omologului său american o minge de fotbal purtînd semnăturile componenților echipei naționale de fotbal a României. Șeful Executivului de la Washington a elogiat calitatea școlii românești de fotbal, propunînd ca experți ai Federației Române de Fotbal să contribuie la pregătirea echipei americane, a declarat, într-o scurtă conferință de presă organizată miercuri seara, la Washington, președintele Iliescu. Fotbalul european, cunoscut în SUA sub denumirea de soccer, nu este foarte popular în rîndurile americanilor. Cu toate acestea, Clinton este un susținător fervent al acestui joc.

SAFI SA
SOCIETATEA DE ASISTENȚĂ FINANCIARĂ ȘI INVES[TIȚII]
FINANCIAL SERVIC[ES AN]D INVESTMENT COMPANY
Sunați acum la telefon 117596

• FONDUL MUTUAL AL OAMENILOR DE AFACERI
Datele la zi valabile începînd de LUNI, 25 septembrie 1995.
Număr C.I. în circulație: 2.887.177
tip A: 170.921 tip B: 281.347 tip C: 2.434.909
Activul net: 295.915,4 milioane lei
Creșterea valorii C.I.
• față de 1.01.1995 84,4%
• față de săptămîna anterioară 1,2%
• în ultima lună 6,0%
• anuală (estimări) 110%
Valoarea la zi a certificatelor de Investitor (C.I.):
tip A: 547.840 lei - la răscumpărare
tip B: 136.960 lei - la răscumpărare
tip C: 68.480 lei - la vînzare sau răscumpărare
• FONDUL PRIVAT DE ACUMULARE ȘI PENSII
deschis atît persoanelor în activitate, cît și pensionarilor
Casa Modei (mezanin) Telefon 117596
Zilnic, între orele 9,00-18,00 (sîmbătă, duminică închis)
Biroul SAFI Iași practică un comision de 1%

GRUPUL DE COMPANII NORD-EST
AGENȚIA DE PUBLICITATE
Agenția de Publicitate NORD EST desfășoară activități complexe de publicitate, marketing, public relations. Agenția de publicitate NORD EST are un număr mare de clienți în toată țara și a devenit un nume recunoscut în domeniul publicității în România.
Datorită dezvoltării Agenției dorim să lărgim colectivul nostru cu oameni tineri și dinamici, pentru următoarele domenii:
- coordonatori proiecte de promovare
- operatori teren
- coordonatori vînzări publicitate
Dacă sînteți tînăr, dinamic, aveți un aspect plăcut și doriți să vă pregătiți într-un domeniu modern, într-o echipă tînără, vă așteptăm să vă înscrieți, zilnic, pînă vineri, *29.09.1995*, la sediul cotidianului **Monitorul** din str. Smîrdan nr. 5, et. II, cam. 214, între orele *10.00-16.00*.

ÎNCEPÎND CU 1 OCTOMBRIE, ADAOS DE 2,5% LA BERE
✓ bere Zimbru 1/2 l, 1/1 l
✓ bere Zimbru, tip Pils - 1/2 l
✓ bere Moldova pasteurizată - 1/2 l
✓ OȚET ALIMENTAR - 1/1 l - 826 lei
- 0/7 l - 585 lei
Prețurile nu includ T.V.A
Se asigură transport la cerere.
La cantități mari acordăm reduceri de 5-10%!
✓ Dulciuri, cafea, ulei, zahăr, băuturi răcoritoare
✓ Diverse sortimente de lichioruri, coniac, rom, vodcă, secărică
✓ VINURI DIN PODGORIILE Iași, Panciu, Cotești, Nicorești, Focșani, Vaslui, Huși, Bacău și altele.
A TMC en gros
S.C. ANONIM & T.M.C. SRL
Iași, str. Smîrdan nr. 83
tel. 032-110878
Str. Sf. Lazăr
Str. Malu
Str. Smîrdan
Depozit en gros ANONIM &TMC

NOU!
ASTĂZI
INAUGURARE
SUPERMARKET
RODEX
(lîngă Agenția Tarom)
PROGRAM NON STOP

MONITORUL DE IAȘI

Pentru judetul Iasi

Trei modificări în lista firmelor ce se vor privatiza în acest an

Cu doar două zile înainte de demararea celei de-a doua etape a privatizării în masă - proces prevăzut de Legea nr. 55/1995 - lista societăților comerciale cu capital majoritar de stat incluse în acest proces a devenit, în cele din urmă, oficială. Din județul Iași, vor fi privatizate, începînd cu data de 1 octombrie, 97 de societăți comerciale. Modificările aduse primei liste publicată în Monitorul Oficial în luna august sînt următoarele: S.C. LINOLAND S.A. Pașcani (firmă mixtă) și S.C. VINIFRUCT S.A. au fost scoase, iar S.C. Șantier Tg. Frumos a fost adăugată.

Menționăm că în lista finală a societăților ieșene care vor fi privatizate potrivit Legii nr. 55/1995 există totuși o inadvertență și anume rămînerea societății PRODCOM S.A. Pașcani, unitate care a fost divizată în 1994 în alte trei societăți comerciale de stat. Precizăm că, potrivit informațiilor furnizate de Toader Berlea (**foto**), directorul filialei Iași a F.P.S., lista oficială a societăților comerciale conține circa 80 de modificări (eliminări sau completări) la nivel național, față de lista inițială, dată publicității în luna august. **(Mihaela BREZEANU)**

O asigurare neîncasată

Supărare în familia Schrotter

Miercuri, 27 septembrie 1995, patronii magazinelor "Exclusiv" și "Computerland", Irina și Zaharia Schrotter, urmau să intre în posesia sumei de aproximativ 80 milioane lei, reprezentînd contravaloarea asigurării automobilului NISSAN IS-01-SWP. Precizăm că mașina soților Schrotter a fost găsită în flăcări la data de 27 iulie 1995. Autoturismul fusese abandonat pe raza localității Valea Ursului, imediat după ce a fost incendiat.

Zaharia Schrotter susține că a aflat că mașina i-a fost furată în timp ce se afla în concediu pe Litoral. Acesta avea, însă, o poliță de asigurare la agenția Iași a societății de asigurări ASTRA, urmînd să primească aproximativ 80 milioane lei în cazul distrugerii totale a autovehiculului.

Georgeta Bohatereț, directorul agenției Iași a ASTRA, ne-a precizat că Zaharia Schrotter urma să încaseze asigurarea după epuizarea termenului de 60 de zile de la data distrugerii mașinii. "Nu am putut, însă, să-l despăgubim pe dl Schrotter pentru că Poliția nu ne-a dat încă un răspuns referitor la rezultatul anchetei penale", a precizat Georgeta Bohatereț.

Poliția ne-a informat că nu a fost încă identificat autorul furtului și incendierii autoturismului marca NISSAN. Deși pare o răzbunare a unor "prieteni" ai familiei Schrotter, nu sînt încă excluse toate ipotezele luate inițial în calcul. Pînă la finalizarea dosarului sau catalogarea sa drept A.N. (autor necunoscut), Zaharia Schrotter nu poate intra în posesia celor 80 milioane. **(Ovidiu SCUTELNICU)**

Proiect al RATC

Începînd de anul viitor vor fi modernizate liniile de tramvai

În cadrul programului de modernizare a transportului în comun din municipiul Iași, RATC intenționează să demareze în cadrul anului viitor acțiunea de modernizare a liniilor de tramvai. În acest sens, Constantin Cuza, directorul general al regiei ieșene, ne-a declarat că, în prezent, au loc tratative cu regia similară din Freiburg, Germania, pentru încheierea unui contract vizînd proiectarea modernizării liniilor de tramvai.

Pe lîngă proiectare, partea geamană s-a oferit să furnizeze șinele și asistență tehnică pentru montaj.

Directorul general al RATC a mai afirmat că execuția noilor terasamente și schimbarea liniei de tramvai vor fi efectuate după un program realiat cu partea germană, fondurile urmînd a fi asigurate de la bugetul de stat și de la cel local, precum și din resursele proprii ale regiei. **(M.B.)**

Scene de groază în blocul 791 de pe strada Dimineții

"Am luat cuțitul de sub pernă și m-am hotărît s-o omor"

(continuare din pagina 1A)

După ce a sunat la secția a V-a de Poliție, anunțînd că este atacat, Ovidiu s-a întors în apartamentul său. "***Am pus coada de ciocan pe scaun, cuțitul l-am ascuns sub pernă și m-am culcat îmbrăcat lîngă soția mea. Apoi, am auzit fantomele din nou spunîndu-mi că mai am de trăit pînă la ora șase dimineața. Atunci mi-a fost ciudă că eu voi muri iar soția mea va rămîne în viață cu fantomele.***"

Era ora 0.30, moment în care Ovidiu Chimu s-a decis să-și omoare soția. A luat cuțitul de sub pernă și l-a înfipt cu putere în pieptul femeii. Îngrozită, Mihaela s-a ridicat din pat și a fugit spre ușă, încercînd să iasă pe hol. "***În timp ce încerca să deschidă ușa, am prins-o pe Mihaela de păr cu mîna stîngă iar cu dreapta i-am înfipt cuțitul de vreo trei-patru ori în zona pieptului și a abdomenului.***" - a relatat a doua zi Ovidiu Chimu.

În ciuda loviturilor primite, Mihaela a reușit cu un ultim efort să deschidă ușa. A încercat să se refugieze la vecina ei Zîna Tabac, care , de frică, nu i-a dat drumul la ușă. Între timp, după ce s-a încălțat, Ovidiu Chimu a plecat în căutarea soției sale, într-o încercare diabolică de a-i plasa lovitura decisivă. Pe scările blocului, Ovidiu a încercat să o lovească din nou pe Mihaela însă, femeia, ca prin minune, a reușit să scape coborînd în viteză scările blocului.

În timp ce Ovidiu s-a întors în casă pentru a-și schimba pantalonii plini de sînge, Mihaela a sunat la o ușă de la scara vecină, cerînd persoanelor din interior să cheme salvarea și poliția. Apoi a ieșit din bloc, însă după cîtiva pași căzut pe caldarîm, pierzîndu-și cunoștința. Cîteva minute mai tîrziu, la fața locului a sosit un echipaj de poliție care l-a reținut pe agresor.

Mihaela Chimu a fost internată în stare gravă la Spitalul de Urgențe, cu diagnosticul ***"politraumatism, plăgi toracice penetrante și traumatism cranio -cerebral".*** Deși se părea că mai există slabe speranțe de reușită, medicii au salvat-o. Deocamdată, nu se poate spune, însă, că Mihaela este în afara oricărui pericol.

Datorită complexității cazului și a comportamentului bizar din timpul anchetei, Ovidiu Chimu a fost internat la Spitalul de psihiatrie "Socola". Procurorul Ioan Ciofu, care se ocupă de acest caz, a cerut medicilor efectuarea unei expertize psihiatrice laborioase, astfel încît să se poată stabili dacă Ovidiu Chimu avea sau nu discernămînt în momentul comiterii faptei.

Comportamentul bizar al agresorului a fost observat și de vecinii de scară. ***"Pe la sfîrșitul lunii iunie, într-o după-amiază, se afla în spatele blocului și am văzut că, în timp ce lovea cu o bîtă într-un par înfipt în pămînt, Ovidiu striga: "Aghiuță, lasă-mă în pace!***" - a povestit anchetatorilor, Gheorghe Tabac, unul din vecinii familiei Chimu. Un alt vecin a spus că s-a întîlnit cu Ovidiu luni după-amiaza și că , după ce au schimbat cîteva replici amabile, a observat că acesta a început să vorbească incoerent. "***Îngîna ceva de niște fantome după care, brusc, a căzut jos continuînd să bolborosească fraze nedeslușite***" - a spus vecinul.

În numărul nostru de mîine vom reveni cu aprecieri ale specialiștilor psihiatri în legătură cu acest caz ciudat.

O noapte albă pentru studenții nefamiliști

■ ***mii de studenți așteaptă încă de ieri să fie cazați în cămine***

Deși în cursul zilei de ieri au fost cazați numai familiști în căminele Universității Tehnice "Gh. Asachi" și ale Universității "Al. I. Cuza", ***mii de studenți nefamiliști au ocupat deja spațiile verzi ale campusurilor universitare și s-au înghesuit și în fața intrărilor căminelor.*** Avînd în vedere măsurile drastice luate încă de ieri noapte, cînd în cămine nu a intrat nici un student necazat, este de așteptat ca toți cei veniți deja pentru cazare să mai facă încă o noapte albă.

La Universitatea "Al. I. Cuza" au fost cazați toți familiștii la care ambii membri ai familiei studiază la această instituție și care au avut dosarele complete. La Universitatea Tehnică, familiștii au început să se cazeze încă din cursul zilei de ieri și, conform datelor oficiale, vor fi cazați toți. Mai sînt cîteva cazuri de familiști care au depus dosarele prea tîrziu.

Unul din motivele de nemulțumire ale studenților nefamiliști care au ocupat spațiile de la intrarea în căminele din Complexul "T. Vladimirescu" este faptul că studenții basarabeni au fost cazați înaintea lor.

"***Nu este corect. Adică noi putem să stăm o noapte pe drumuri iar ei sînt cazați imediat***", ne-a declarat Viorel I., student la Facultatea de Construcții.

"***Ospitalitatea asta este în detrimentul nostru. Eu stau cu bagajele în drum și colegele basarabene sînt deja cazate***", a adăugat Alina B., studentă la Facultatea de Chimie.

Deși în mod neoficial se afirmă că și anul acesta se va depăși norma sanitară, de la Universitatea "Al. I. Cuza", am aflat că Ministerul Învățămîntului a precizat obligativitatea respectării normei sanitare. ***Cazarea studenților nefamiliști începe azi, la ora 8,00.*** **(S. ARADEI)**

Un proiect interesant

Nici o asociație de locatari nu va avea mai mult de 600 de membri

■ ***de asemenea, viitoarele blocuri vor fi proiectate în așa fel încît să poată fi montate apometre în fiecare locuință***

(continuare din pagina 1A)

A doua secțiune a proiectului conține cîteva articole în care se precizează că "***încă din faza de proiectare, locuințele individuale, blocurile cu mai multe unități locative, instituțiile publice și bugetare, sediile agenților economici vor fi prevăzute cu sisteme de măsurare a apei***". Mai mult chiar, "agenții economici, la sediile lor, își vor monta sisteme de măsurare a apei, pînă la 31 decembrie 1995". Prin aplicarea acestor prevederi se va înlătura procedeul de consumare a apei la comun - agenți economici și populație -, fapt ce a determinat apariția unei stări de nemulțumire în rîndul cetățenilor orașului Iași. Cea mai importantă propunere inclusă în acest proiect se referă la modul în care RAJAC și RAT își vor recupera debitele, mergînd pînă la executarea silită, prin procedură legală, a datornicilor. Practic, metodele de recuperare a debitelor vor consta în deplasarea la domiciliul datornicului, poprirea pe veniturile realizate, constituirea unor gajuri din bunurile mobile și a ipotecilor, pe cele imobile. Cînd va fi cazul, se va ajunge la vînzarea bunului gajat sau a apartamentului proprietate ipotecat. În proiect nu se specifică ce vor păți cei ce locuiesc în apartamente în calitate de chiriași. De asemenea, nu sînt menționate obligațiile regiilor autonome, în calitate de furnizori, și ale locatarilor, în calitate de beneficiari ai serviciilor prestate, legate de alimentarea cu apă caldă și rece.

Ion Orbu este de părere că o scăpare importantă a acestui proiect constă în faptul că nu au fost precizate relațiile contractuale între RAJAC și RAT.

"Nu este normal ca RAJAC să răspundă pentru calitatea serviciilor prestate de RAT. RAJAC furnizează apa rece, iar RAT ar trebui să o furnizeze pe cea caldă" - a mai adăugat Ion Orbu. În cadrul ședinței de ieri a C.J., un consilier județean a cerut cont reprezentanților RAJAC, reclamînd faptul că la el acasă nu curge apă caldă la temperatura necesară pentru a face baie. **(Lucian LEONTE)**

La CET Iasi

Nu mai sînt bani pentru combustibil

"Pînă acum nu au fost încheiate contracte de achiziționare pentru nici un fel de combustibil. Motivul îl constituie lipsa banilor. În acest fel, am rămas descoperiți la stocurile de producție pentru trecerea vîrfului de iarnă", a afirmat Ioan Mihai, director al CET, în cadrul întîlnirii de ieri de la primărie, dintre primarul Constantin Simirad și directorii regiilor locale. În privința stocurilor de siguranță existente la ora actuală în depozitele CET, Ioan Mihai a mai adăugat că acestea nu acoperă decît două treimi din necesar. CET Iași are de încasat 12,5 miliarde lei. Cel mai important debitor este R.A.T., cu 4,7 miliarde lei. Ioan Mihai ne-a mai declarat că, la solicitarea conducerii R.A.T. a fost sistată alimentarea cu agent termic a unor puncte termice din Iași. De menționat că pe lista principalilor debitori ai CET se află și trei unități bugetare: Spitalul de copii "Sf. Maria", Spitalul de Recuperare și Spitalul nr. 3. **(L. LEONTE)**

O înșelătorie ingenioasă

Mihai Herciu (28 ani), din Iași, este cercetat penal de Parchetul de pe lîngă Judecătoria Iași pentru infracțiunea de ***"înșelăciune în paguba avutului privat".*** La data de 1 iulie 1994, Mihai Herciu l-a contactat prin intermediul unui anunț din ziar, pe Emil Mușat, în vederea unui împrumut. Cei doi au mers la Notariatul de Stat din Iași, unde Mihai Herciu a consemnat că a împrumutat de la Emil Mușat suma de 8,4 milioane plătibili pînă la data de 1 ianuarie 1995. Solicitantul împrumutului a depus drept gaj al sumei împrumutate un apartament cu 3 camere, situat în strada Buridava. La Notariat, Mihai Herciu a prezentat o adeverință de la RA Locuința, prin care se specifica faptul că acesta a achitat contravaloarea apartamentului. La acea dată, Mihai Herciu achitase contravaloarea locuinței dar contractul de cumpărare al apartamentului a fost încheiat cu RA "Locuința" cîteva săptămîni mai tîrziu. După trei luni de la efectuarea împrumutului, Mihai Herciu și-a dat seama că nu poate achita cele 8,4 milioane și și-a vîndut apartamentul pus gaj unei alte persoane, cu suma de 4,7 milioane lei. Vînzarea s-a făcut tot prin Notariat. Deși notarul a verificat dacă apartamentul a mai fost vîndut sau pus gaj, nu a descoperit nimic, pentru că acesta verificase doar de la data încheierii contractului de vînzare-cumpărare între Herciu și RA "Locuința", deci de la o dată ulterioară celei la care s-a făcut împrumutul. **(Anca ALEXANDRU)**

Afacerile lui Toma Cocârță vor fi cercetate acum de Parchet (5)

■ ***documente falsificate de ordinul milioanelor de lei***

Continuăm și astăzi dezvăluirea afacerilor dubioase de la "Comtom" SA, afaceri scoase la iveală în urma unui control al Curții de Conturi, referindu-ne la o serie de documente falsificate pentru a deturna sume de ordinul milioanelor de lei.

Astfel, cu ocazia acțiunii de control s-au descoperit ***opt chitanțe falsificate rudimentar, prin înscrierea unei cifre în fața sumei reale.*** Toate chitanțele apar ca fiind emise de firma "Send '92 - Imp. Exp." SRL Pitești și sînt eliberate pentru produsul "set ornamente Dacia 1310". ***În realitate, suma care a fost achitată a fost de 95.000 lei pentru fiecare set, însă falsificatorul a adăugat în fața sumei corecte cifrele 6, 7 sau 3.***

Falsul a fost sesizat în momentul în care s-a găsit o chitanță din 26 mai 1995 pe care falsificatorul a adăugat cifra 7 la totalul din subsolul actului, însă a uitat să facă modificarea în actul propriu-zis. Acest fapt a trezit suspiciunea membrilor echipei de control, care au studiat originalele celor opt chitanțe și au constatat că erau contrafăcute. Un alt fapt care a întărit suspiciunile este acela că ornamentele în cauză costau (conform chitanțelor) mai mult în ianuarie 1995 decît în iunie 1995, ceea ce este ilogic, avînd în vedere evoluția prețurilor.

Prejudiciul total produs în acest mod este de 4,3 milioane lei, cumpărător din partea SC "Comtom" SA fiind maistrul mecanic Vasile Florici.

O altă abatere descoperită în timpul controlului este aceea că, deși SC "Comtom" SA avea datorii la bugetul statului de peste 1,7 miliarde lei la sfîrșitul anului 1994, reprezentînd contribuții pentru asigurări sociale (CAS), contribuții pentru pensia suplimentară și contribuții pentru ajutorul de șomaj, ***a eliberat adeverințe unor salariați din care rezultă că aceste datorii au fost achitate***. Adeverințele au fost eliberate pentru persoanele care urmau să se pensioneze. Abaterea constă în faptul că ***neplata impozitelor și taxelor duce la acorddrea unor drepturi de pensie, fie necuvenite, fie mai mari decît s-ar fi cuvenit.***

Referitor la acest punct, controlul a concluzionat că "în situația în care vechimea în muncă necesară pentru pensionare era împlinită în anul în care nu s-a virat contribuția (adică 1994 - n.r.), dreptul de pensionare este anulat și urmează a se recupera toate sumele încasate cu titlu de pensie de la autorii adeverințelor care atestă nelegal virarea contribuțiilor". Pentru a verifica toate abaterile prezentate în cotidianul nostru, Parchetul de pe lîngă Tribunalul Iași a deschis o anchetă ale cărei rezultate vom încerca să le prezentăm în ziarul nostru. **(Costel STROESCU)**

DUVANĂ EN GROS
• PULPE PUI (S.U.A.) SFERTURI (ÎNTREGI) INTERFOLIATE - 4150 lei/kg
• FICĂȚEI PUI - 4908 lei/kg
• ARIPI CURCĂ - 3485 lei/kg
• TELEMEA MIXTĂ - - 2700 lei/kg
• PEȘTE CONGELAT COD D/E (ALASKA) - 2500 lei/kg
NUMAI CUMPĂRÎND DE LA DUVANA PUTEȚI AVEA PROFIT
Bd. Ștefan cel Mare 8 A
Tel. 032/212965, 211369
Fax 212965
ZILNIC 8⁰⁰-19⁰⁰

INSTITUTUL EUROPEAN PENTRU COOPERARE CULTURAL ȘTIINȚIFICĂ IAȘI
str. Cronicar Mustea nr. 17, Iași
tel. 032/127311, fax 032/ 230197
Serviciile oferite de Institutul European Iași prin departamentele de profil sînt:
• grafică publicitară
• imprimare tipografică
(formulare tipizate, etichete pt. ambalaje individuale și colective în 1-6 culori, autocolante, prospecte, pliante și mape publicitare, cataloage de produse, calendare, broșuri, cărți, ecusoane și alte tipărituri plastificate pînă la format A3 etc)

ATENȚIE AUTOMOBILIȘTI
PREMS UNICUL REPREZENTANT PE MOLDOVA VINDE PRIN MAGAZINUL DE PIESE AUTO
DIN IASI - STR. SF. LAZAR NR.76 - TEL 032-231033 FAX 032-230954
ARBORE COTIT pentru: DACIA 1300, 1400; LADA 1500; ARO D127; SAVIEM 135HP; RABA 215HP
AX CU CAME pentru: OLCIT, stinga, dreapta
SET MOTOR pentru: DACIA 1300, 1400; LADA 1500; ARO D 127; SKODA
CUZINETI - PIVOTI - BIELETE DIRECTIE - INELE SINCRON
CANISTRE METALIZE - 20 l - 1.400 lei
PENTRU COMENZI EN GROS APELATI LA DEPOZITUL DE LA ACEEASI ADRESA
PRETURILE PRODUCATORULUI! FACILITATI DE PLATA!
LUNI-VINERI 8-19 SIMBATA-DUMINICA 8-14

SAMSUNG Iași
Instalații de aer condiționat dotate cu telecomandă
SAMSUNG AW 0903E - 1.236.900 lei - 1 corp prindere în fereastră - asigură răcire
SAMSUNG AS 905 ER - 2.060.900 lei - split două corpuri - asigură răcire
SAMSUNG ASH 1205 R - 2.884.000 lei - split două corpuri - asigură răcire și încălzire pentru 300 mc.
SAMSUNG ASH 1814 ER - 3.708.000 lei - split două corpuri - asigură răcire și încălzire pentru 400 mc.
Prețurile includ TVA.
SCHROTTER Bd. Ștefan cel Mare și Sfânt, bl. B2, 6600 Iași
telefon: 0040-32-116651; 116772; 117300; fax: 0040-32-117956

SC Comtex SA
Iași, str. Grigore Ureche nr. 3, bl. Gh. Șontu
aduce la cunoștința cumpărătorilor că
începînd cu luna august 1995 a introdus în magazinele sale sistemul de vînzare
ÎN RATE
pentru
mărfurile textile: • confecții • țesături • tricotaje • încălțăminte
bunurile de folosință îndelungată: • televizoare • frigidere • mașini de spălat • mașini de cusut etc.
Condițiile pentru cumpărarea în rate a mărfurilor sînt următoarele: ▪ dovadă de salariat ▪ doi garanți ▪ avans minim 30% din valoarea bunurilor ▪ număr maxim de rate - 6 ▪ dobînda lunară 5%.
Vînzarea mărfurilor cu plata în rate se face în magazinele: MATERNA, ROMARTA, MODA (Podu Roș), SUPER COPOU, SPLENDID (Centrul Civic) și MODERN (Piața Unirii).

RADIOTEL IAȘI
un sistem modern de comunicații
24 din 24 de ore preluăm mesajele dvs. în limbile română și engleză la telefoanele
233.300+232.108
RADIOTEL SISTEMUL PAGING
Timpul costă bani ! Cu noi puteți economisi timp.
Cronicar Mustea 17 6600 Iași România
233.300, 232.108, 230.059

FIBRESIN
produce și comercializează la prețuri deosebit de avantajoase
• antigel
• electrolit
• lichid frînă
• detergenți lichizi auto
• detergenți lichizi uz industrial
• detartranți uz sanitar
• acid clorhidric tehnic
Calea Chișinăului nr.29
tel/fax 137389;
telex 22251

MONITORUL DE IAȘI

În ce privește pîinea neagră

Primarul s-a întîlnit ieri cu mai mulți producători de pîine din Iași

Ieri, primarul *Constantin Simirad (foto)* i-a convocat, la Primăria Iași, pe marii producători de pîine din municipiul Iași. Au răspuns acestei convocări doar reprezentanții firmelor AFER, COROLA și PANIRO. Deși au fost invitați, reprezentanții societăților PANGRAN și COMPAN nu au fost prezenți la întîlnirea de ieri. Motivul acestei convocări îl constituie faptul că foarte mulți cetățeni s-au plîns primarului că pe piața ieșeană nu mai există pîine neagră și intermediară, produse care au prețuri mai mici decît pîinea albă. Reprezentanții firmelor prezente au spus că au încercat să producă aceste sotimente de pîine, dar din cauza materiei prime de proastă calitate folosită, au obținut doar produse necorespunzătoare comercializării. Totuși, peste două săptămîni, firmele AFER și PANIRO vor prezenta primarului Constantin Simirad cîteva mostre ale acestor produse de panificație, pe care vor încerca să le vîndă în Iași. **(Mihai GIUBERNEA)**

În viitorul apropiat

Trei firme din Iași vor fi înscrise pe piața bursei de valori

"În prezent, lucrăm la documentația necesară înscrierii pe piața bursei de valori a trei societăți comerciale pe acțiuni din județul Iași", a declarat ieri ***Petre Pralea***, directorul societății comerciale "Intermeva" SA din Iași. Această firmă are ca obiect de activitate intermedierea vînzărilor de acțiuni între persoane fizice, precum și cumpărarea, în numele clienților, a unor asemenea hîrtii de valoare ale firmelor românești. Facem mențiunea că "Intermeva" SA a obținut autorizație pentru desfășurarea acestor activități din partea Comisiei Naționale a Valorilor Mobiliare (CNVM).

Conform legislației actuale, una din condițiile ce trebuie îndeplinite de o societate comercială românească pentru ca acțiunile sale să fie cotate pe piața bursieră este ca cel puțin 15 mii de acțiuni să se afle în posesia cetățenilor. Astfel, acțiunile tuturor unităților industriale care au fost incluse în cele două programe de privatizare prin ofertă publică (primul desfășurat la sfîrșitul anului 1994, iar cel de-al doilea în primul trimestru din 1995) pot fi cotate pe piața bursei de valori.

În ceea ce privește acțiunile firmelor privatizate prin metoda MEBO (unde acționari sînt salariații unității), trebuie ca cel puțin șase sute de acțiuni să fie vîndute altor persoane, care nu sînt angajate la aceste societăți comerciale. ***"Din datele pe care le dețin, societatea comercială "Compan" SA din Iași ar putea îndeplini aceste condiții și, prin urmare, acțiunile sale ar putea fi cotate pe piața bursieră"***, a declarat Petre Pralea. Facem mențiunea că firma "Compan" SA este fostă secție a fabricii de pîine Iași (actuala SC "Pangran" SA), secție privatizată în urmă cu aproape doi ani. La vremea respectivă, toți salariații fabricii de pîine au devenit acționari la SC "Compan" SA. **(Alin TOCAN)**

Simpozion la "Habitat Proiect"

Cum poți modifica interiorul unui apartament

"Acesta este primul simpozion organizat de Societatea Comercială "Habitat Proiect" SA, după evenimentele din decembrie 1989" - a declarat ieri ***Radu Petcu***, directorul firmei ieșene. Această afirmație a fost făcută înainte de începerea lucrărilor simpozionului, ce a avut ca scop prezentarea produselor de ghips-carton, folosite în construcții de firma germană "Knauf". Aceasta are reprezentanță în București, condusă de ***Gheorghe Gospodaru***, iar ca vînzător autorizat, în zona Moldovei, societatea comercială ieșeană "Romfin" SRL.

Lucrările simpozionul de ieri au scos în evidență posibilitățile de folosire a produselor firmei germane "Knauf". Concret, orice locuință poate fi modificată prin intermediul produselor "Knauf", deoarece pereții despărțitori sînt demontabili. În plus, la această posibilitate se adaugă și modalitățile simple de modificare a interioarelor deja construite, prin intermediul accesoriilor "Knauf". **(A.T.)**

Consumul ciupercilor otrăvitoare a devenit în acest an o "epidemie" devastatoare. De cîteva săptămîni, familii întregi sînt aduse la spital cu mașinile Salvării. Ieri, pe holurile spitalului de copii, o mamă disperată își striga durerea.

"Cu mîna mea mi-am otrăvit copilul"

Numărul persoanelor internate în Iași ca urmare a intoxicației cu ciuperci otrăvitoare a crescut la 81. După cum ne-a informat dr. Florin Cristogel, șeful Clinicii de Reanimare de la Spitalul "Sf. Maria", 41 dintre bolnavi sînt copii (adulții sînt internați la Spitalul de Urgențe). Au fost înregistrate șapte decese: un adult și șase copii. O aparent inofensivă mîncare de ciuperci a declanșat drame familiale de neimaginat; familii întregi au fost internate în spital. O mamă a pierdut doi copii, iar o alta a fost îngropată alături de fiul ei.

Monica Hariton (10 ani) din Iași, internată la Spitalul de copii datorită intoxicației cu ciuperci otrăvite.

■ *Copiii, mama și bunica sînt internați în spital*

Este vorba de ***Maria Bostan (39 de ani)*** și ***Florin Bostan (4 ani)***, din satul Holm, comuna Podu-Iloaiei, care au murit vineri, 23 septembrie, și de frații ***Marius Nichifor (3 ani)*** și ***Iuliana Spînu (2 ani)***, din satul Vulturi, comuna Popricani, care au decedat pe cînd mama lor, în vîrstă de 25 ani, era încă internată la Spitalul de Urgențe, tatăl fiind în închisoare. Șase copii ai familiei Elisei, din Mironeasa, se află în spital, alături de mama și bunica lor. La Spitalul de Urgențe se mai află în stare gravă 17 persoane, cu vîrste între 19 și 67 de ani, iar la reanimare la Spitalul "Sf. Maria" - doi copii. Unul dintre aceștia este ***Monica Hariton (10 ani)***, din Iași, care este hrănită prin perfuzii de sîmbătă, 24 septembrie (de cînd a fost internată) și a cărei stare de sănătate este încă incertă. Odată cu ea, au fost internați și cei doi frați ai săi, ***Cătălin (12 ani)*** și ***Alexandra (8 ani)*** a căror evoluție a fost mai bună, fiind transferați într-o altă clinică a spitalului. După ce a stat timp de două zile la Spitalul de Urgențe, mama acestora, ***Elena Hariton (37 ani)***, se află acum la capul fetiței sale, plîngînd la fiecare spasm de durere al copilei. ***"Ciupercile - de fapt, opinticii de pădure - le-a cules soțul meu joi, din pădure, de la Breazu. A adus și în alți ani, am pus și pentru iarnă, le cunoștea. Vineri le-am gătit. Erau vreo cinci kilograme cînd le-am pus în apă și am văzut că erau și vreo cîteva dubioase. De fapt, cam jumătate - pe care le-am aruncat. Celelalte le-am ales firicel cu firicel, dar probabil că s-au contaminat în apă, cît au stat la un loc cu cele dubioase. Am mîncat cu toții, iar a doua zi ne-a fost rău. Întîi mie și apoi copiilor. Toată ziua am avut vărsături și diaree. Am crezut că murim. Abia sîmbătă noaptea ne-am dus la spital."***

■ *"La început, am crezut că-i holeră"*

"La început am crezut că-i holeră. Și cînd mă gîndesc că Monica nici nu voia să mănînce, nu-i plăceau... Eu i-am zis: «Ia, mamă, că-s bune!» Cu mîna mea mi-am otrăvit copilul", povestește, suspinînd, Elena Hariton. Soțul acesteia, ***Gheorghe H. (35 ani)***, mecanic auto la R.A.T.C. Iași, bolnav de hepatită cronică, nu cunoaște nimic despre nenorocirea ce s-a abătut asupra familiei sale. El a plecat la țară, în satul Hinița, comuna Costuleni, sîmbătă, înainte ca familia să se interneze în spital, și nu s-a găsit încă o cale prin care să fie anunțat.

E posibil ca și acesta să fi prezentat o simptomatologie specifică intoxicației cu ciuperci, pentru că soția sa susține că în momentul în care a plecat de acasă nu se simțea bine. De remarcat că Gheorghe Hariton a cules ciupercile după ce în presă s-a anunțat despre pericolul pe care l-ar putea prezenta acestea. Cealaltă pacientă a Clinicii de Reanimare diagnosticată cu "intoxicație cu ciuperci" este tot o fetiță, ***Irina Murgescu***, în vîrstă de 5 ani.

■ *Pe etajera din salon a găsit mai multe lumînări arse*

Mama acesteia, ***Daniela M.***, profesoară, ne-a relatat că, la internare, luni, 25 septembrie, a fost îngrozită găsind pe etajera din salon mai multe lumînări arse. Deprimată la început, ea este acum bucuroasă că fetița se simte bine. ***"Ciuperci am mîncat marțea trecută, 19 septembrie. Le-am luat din piață și eu zic că mă pricep. Am vrut să iau ciuperci de cultură, dar aveau viermi. Alături, o țigancă vindea opintici. Am cumpărat un kilogram, din care am mîncat numai eu și Irina. Eu n-am avut absolut nimic. Fetița s-a simțit foarte rău luni, deci după șase zile. N-am știut că perioada de incubație poate fi așa lungă. Dar acum Irina arată bine, de aceea cred că, de fapt, a fost doar o indigestie"***, povestește Daniela Murgescu. Irina Murgescu este acum vioaie și foarte nerăbdătoare să plece acasă.

"Intoxicația cu ciuperci poate evolua în două modalități, din punct de vedere clinic. Intoxicația care debutează în primele 24 ore de la ingestie, sau în 48 ore - în orice caz, într-un interval mic - este caracterizată prin așa-numitul sindrom muscarinic, în care predomină tulburările digestive de tip vărsături, diaree, lăcrimare, sialoree (secreții salivare abundente). Aceasta este, de obicei, o intoxicație ușoară și are un pronostic bun. Dacă debutul este tardiv, deci perioada de incubație depășește două zile, intoxicația este gravă și evoluează, mai mult sau mai puțin progresiv, spre insuficiență hepato-renală. Acesta este sindromul faloidian, care dă, de regulă, stare gravă și duce la deces. S-au încercat toate metodele terapeutice, unele eroice chiar, transfuzii, dializă, dar n-au dat nici un rezultat. Acești intoxicați - cei care scapă - au sechele ca hepatita cronică sau ciroza hepatică", ne-a relatat un medic de la Spitalul "Sf. Maria". Specialiștii consideră că, de mai bine de zece ani, nu s-au mai întîlnit la Iași cazuri atît de grave, numărul de decese înregistrate în acest an fiind, în acest sens, un trist record. Ceilalți trei copii care au murit se numesc ***Loredana Chetroi (9 ani)***, din Iași, ***Ovidiu Tărniceru (16 ani)***, tot din Iași și ***Dana Donciu (11 ani)***, din Bîrlad. ***"Totuși, în ultimele zile, numărul internărilor a mai scăzut la una-două pe zi. Aceasta înseamnă numai că populația s-a informat, nu că pericolul a trecut"***, apreciază **dr. Florin Cristogel.**

■ *Comunicatul Poliției Iași*

Într-o notă primită de la Biroul de Presă al Poliției se precizează că: ***"Întrucît fenomenele sînt cu adevărat alarmante, recomandăm cetățenilor să se abțină să consume aceste ciuperci și să renunțe la cumpărarea lor din piețe sau din alte locuri. Organele noastre vor lua măsuri specifice"***. **(Gynella PARFENIE)**

S-a încheiat procesul vameșului ieșean acuzat de luare de mită

■ *instanța urmează să pronunțe sentința*

Ieri s-a încheiat procesul intentat fostului controlor vamal, ***Horațiu Vasiliu***, angajat al Vămii Socola Iași, trimis în judecată pentru luare de mită.

Procurorul de ședință a cerut condamnarea inculpatului motivînd că, într-adevăr, acesta s-a făcut vinovat de acuzațiile care i s-au adus. Prin actul de trimitere în judecată, Horațiu Vasiliu a fost învinuit că pe data de 9 noiembrie '94, a pretins și a primit de la administratorul unei societăți comerciale ieșene suma de 100.000 lei și două lăzi de portocale în schimbul vămuirii unui camion de portocale ce urma a fi exportat în Republica Moldova.

Reprezentantul Parchetului a mai menționat că acuzatul l-a determinat pe administratorul societății să-i dea mită, amînînd efectuarea controlului pînă după încheierea programului său de lucru.

"Considerăm că vinovăția controlorului vamal a fost dovedită cu ajutorul martorilor și a actelor și cerem condamnarea inculpatului la o pedeapsă executabilă în regim de penitenciar. Vă rugăm, însă, să țineți cont în dozarea pedepsei atît de circumstanțele atenuante cît și de faptul că inculpatul nu a recunoscut săvîrșirea infracțiunii, fapt care, în conformitate cu prevederile legale, constituie o circumstanță agravantă", a conchis procurorul de ședință.

Apărătorul inculpatului, însă, a pretins că luarea de mită nu a fost dovedită deoarece există o singură persoană care pretinde că i-a dat mită, ***Ilie Acojocăriței***, fără a avea alți martori. ***"Or, după părerea mea, nu se poate pune bază pe declarațiile acestuia, respectiv ale administratorului firmei, Ilie Acojocăriței"***, a declarat avocatul. El a mai cerut instanței să schimbe încadrarea juridică a faptei inculpatului din luare de mită în primire de foloase necuvenite.

Instanța va delibera în privința cererilor acuzării și apărării și va pronunța sentința zilele următoare. **(Adina SCUTELNICU)**

Îngrijitoarea Carmen Marciuc le-a reclamat la Procuratură pe binefăcătoarele ei

■ *"Dacă mă făceau bucătăreasă și nu îngrijitoare, nu le mai reclamam"*

Ieri a început procesul inculpatelor ***Mariana Solomon***, șefa Serviciului Personal de la Inspectoratul Școlar Județean (I.S.J.) trimisă în judecată pentru luare de mită, și a ***Lidiei Lupu***, directoarea Grădiniței nr. 2, acuzată de luare de mită și trafic de influență.

Conform rechizitoriului, Lidia Lupu a primit de la ***Carmen Marciuc*** diferite bunuri atît în folos propriu, cît și pentru a-i oferi șefei Serviciului Personal de la I.S.J., în scopul de a o angaja pe C. Marciuc pe post de bucătăreasă la Grădinița nr. 2.

Precizăm că C. Marciuc a aflat că fosta bucătăreasă a Grădiniței nr. 2 urmează să iasă la pensie și, vrînd să ocupe postul acesteia, a vizitat-o pe directoarea grădiniței acasă. După ce a stat de vorbă cu aceasta, C. Marciuc a aflat că postul vizat este redus de pe schema grădiniței, motiv pentru care s-a hotărît să o contacteze pe șefa Serviciului Personal din cadrul I.S.J., pentru ca aceasta să suplimenteze schema personalului cu încă un post. În noiembrie 1993, Carmen Marciuc a fost angajată pentru o perioadă de un an, pe post de îngrijitoare. Dar, pentru că aceasta intenționa să ocupe postul de bucătăreasă, le-a reclamat pe cele două inculpate. După denunț, s-a stabilit că directoarea grădiniței a primit vin și carne de la Marciuc și că Mariana Solomon a primit, tot de la Marciuc, dar prin intermediul directoarei, un pachet în valoare de treizeci mii lei ce conținea țigări, băutură, cafea și o bucată de stofă.

În fața instanței, Mariana Solomon a declarat că nu a cerut nimic și că a suplimentat schema personalului de la grădiniță cu un post de îngrijitoare întrucît i-a fost milă de cea care zece luni mai tîrziu a denunțat-o. ***"A venit la mine de mai multe ori cu un copil mic în brațe și mi-a povestit că are probleme cu soțul ei din cauza situației financiare. Nu i-am cerut nimic în schimb și nici nu am vrut să primesc pachetul pe care mi l-a adus directoarea grădiniței. Acel pachet a rămas cîteva zile pe birou, după care l-am oferit unei cunoștințe"***, a declarat M. Solomon în timpul audierii.

Directoarea Grădiniței nr. 2, Lidia Lupu, a declarat că nu a cerut și nici nu a primit nimic de la Carmen Marciuc. Ea a relatat că, la rugămintea denunțătoarei și a mamei sale, i-a oferit un pachet șefei Serviciului Personal. ***"La început au fost foarte bucuroase de locul de muncă. Ele m-au rugat să-i ofer pachetul Marianei Solomon ca pe un mic cadou din partea lor. Recunosc că am dus acel pachet în biroul Marianei Solomon"***, a declarat inculpata în fața instanței.

Carmen Marciuc a declarat că le-a denunțat pe cele două inculpate deoarece nu era mulțumită de postul de îngrijitoare. ***"Dacă aș fi fost bucătăreasă, nu le-aș mai fi reclamat"*** - a declarat aceasta.

Audierea denunțătoarei a fost extrem de anevoioasă, deoarece aceasta s-a contrazis de mai multe ori în propriile declarații. A susținut, însă, că directoarea i-a cerut produsele și pachetul pentru Mariana Solomon.

Instanța a fixat un nou termen pentru data de 9 noiembrie, urmînd să fie audiați martorii acuzării. **(A. S.)**

Senatul Universității "Al. I. Cuza" cere amendarea Legii învățămîntului

■ *sînt vizate articolele referitoare pregătirea personalului didactic și la votarea promovării cadrelor didactice*

Senatul Universității "Al. I. Cuza" Iași a sesizat Ministerul Învățămîntului și instituțiile de învățămînt superior din întreaga țară în legătură cu faptul că articolul 68 al Legii învățămîntului încalcă autonomia universitară, și, de asemenea, s-a raliat observațiilor făcute de Universitatea de Medicină și Farmacie Cluj asupra articolului 154 al aceleiași legi.

Articolul 68 privește funcționarea Departamentului pentru pregătirea personalului didactic și, suplimentar față de vechea metodologie, prevede ca discipline teoretice obligatorii pentru studenții ce vor deveni profesori, Logica și Sociologia. Pînă acum erau obligatorii doar Pedagogia, Psihologia și Metodica. Această prevedere a Legii învățămîntului este considerată, de Senatul Universității "Al. I. Cuza", împovărătoare pentru studenți, în desfășurarea pregătirii de specialitate. În plus, Sociologia și Logica sînt predate de specialiști numai în cîteva centre universitare din țară, în celelalte predarea lor fiind improvizată.

Senatul Universității "Al. I. Cuza" atrage, de asemenea, atenția asupra unor contradicții inacceptabile ale aceluiași articol.

În ceea ce privește articolul 154, adnotat de Universitatea de Medicină și Farmacie Cluj, acesta prevede ca obligatoriu votul deschis al membrilor senatelor universitare în cazul promovării cadrelor didactice. Forma de vot era, conform vechilor prevederi, aleasă de fiecare senat în parte. Senatul Universității de Medicină și Farmacie Cluj consideră că obligativitatea votului deschis va avea consecințe negative. Acestea ar fi ori transformarea într-o simplă formalitate a acestei acțiuni, ori acumularea unor adversități în cadrul aceleiași instituții.

Senatul Universității de Medicină și Farmacie din Cluj a hotărît ca pînă la soluționarea acestei probleme să nu mai facă nici o promovare a cadrelor didactice. **(S. ARADEI)**

Autohouse Păcurari
(la capătul troleibuzului 45)
comercializează

AUTOTURISME STRĂINE
SECOND - HAND
DIN STOC ȘI LA COMANDĂ
Tel. 250940 Fax: 221666

REGIA AUTONOMĂ DE TRANSPORT ÎN COMUN IAȘI

RATC Iași anunță publicul călător că

începînd cu data de 1 octombrie 1995 nu mai eliberează abonamente cu preț redus pentru elevi și studenți.

În conformitate cu Legea Învățămîntului, elevii și studenții beneficiază de reducere 50% a tarifelor pentru transportul în comun.

Elevii și studenții se vor adresa instituțiilor de învățămînt superior și inspectoratelor școlare care distribuie fondurile primite de la bugetul de stat fiecărei unități de învățămînt din teritoriu, în vederea recuperării diferenței de tarif de 50% direct de la unitățile unde studiază.

ELVILA international
UN PRIETEN LA CĂTARAMĂ

Informații la telefon 032/112220, 211014
Depozit: Str. Grăniceri nr. 3-9 depozite COMAT (în spatele Unității de Grăniceri Manta Roșie)
PROGRAM DEPOZIT: zilnic 9.00-17.00, sîmbăta 9.00-13.00

vindem

Mașini SMARTY pentru copiat chei și Chei brute

ALFA CIVIC
Șos. Națională 198, bl. B, sc. A, et. 7, ap. 26
CP 765, CP 3
6600 Iași, România
Tel./Fax (40)-32-13.76.13

unelte ▪ scule ▪ dispozitive ▪ accesorii ▪ aparate electrice ▪ instalații ▪ adezivi ▪ coloranți ▪ abrazivi

MONITORUL FINANCIAR

Apel patetic al ambasadorului SUA

Alfred Moses îi invită pe oamenii de afaceri americani să investească în România

Alfred Moses, ambasadorul Statelor Unite la București, a făcut, miercuri, un apel aproape patetic la oamenii de afaceri americani să investească în România. Alfred Moses a vorbit la sediul Overseas Private Investment Corporation (OPIC), în fața cîtorva zeci de oameni de afaceri americani și în prezența președintelui Ion Iliescu, aflat în cea de-a treia zi a vizitei sale la Washington. "România este cea de-a doua piață, ca mărime, din Europa de Est și prezintă acum mari oportunități de investiții", a afirmat Moses. "Ambasada SUA de la București vă așteaptă pentru a vă sprijini și îndruma", a adăugat el. Christopher Finn, vicepreședinte executiv al OPIC, a afirmat că România are un mare potențial pentru investițiile străine, mai ales prin mîna de lucru calificată și poziția sa strategică. La aceasta trebuie adăugat potențialul reprezentat de traficul pe Dunăre, în condiile care vor fi create după ridicarea embargoului impus Iugoslaviei. "Oamenii de afaceri americani sînt bineveniți în România", a spus, în discursul său, președintele Ion Iliescu. "Ne puteți ajuta ca visele noastre să devină realitate și, totodată, faceți o bună alegere în afaceri", a fost mesajul președintelui român. OPIC este o agenție guvernamentală fondată în 1971 care întreprinde misiuni de finanțare și împrumuturi pentru țările în curs de dezvoltare. Principiul de bază al funcționării OPIC constă în promovarea investițiilor private ca principal factor motrice al economiilor în dezvoltare.

Ofensiva firmelor japoneze

Honda a realizat un motor de aluminiu mai ușor decît modelele clasice

Honda Motor Co. a anunțat joi realizarea unui motor de aluminiu, mai compact și mai ușor cu 15-20% decît modelele aflate în exploatare, transmite REUTER. Reducerea dimensiunilor a fost realizată prin înglobarea cămășilor de cilindru într-o singură piesă, în interiorul blocului motor de aluminiu. Această inovație a permis apropierea cilindrilor și reducerea dimensiunilor motorului. La motoarele de aluminiu convenționale, cămășile cilindrilor sînt piese distincte, separate prin pereți ai blocului motor. Noul tip de motor, cu capacitate de 2 litri, va fi produs la uzinele Honda de la Suzuka si va echipa un model de automobil care va fi lansat luna viitoare.

În primele 8 luni ale anului

Deficitul balanței comerciale a României a fost de 809,5 milioane dolari

Exporturile României au reprezentat, în primele opt luni ale anului în curs, 4.667,8 milioane dolari în prețuri FOB, iar importurile 5.477,3 milioane dolari, deficitul balanței comerciale cifrîndu-se la 809,5 milioane dolari. Media lunară, pentru această perioadă, a fost de 583,5 milioane dolari la export (față de 475,1 milioane dolari în 1994) și de 684,7 milioane dolari la import (483,9 milioane dolari în 1994), a declarat Alexandru Radocea, președintele Comisiei Naționale pentru Statistică. În structura comerțului exterior, după țara de proveniență, ponderea cea mai mare o dețin țările Uniunii Europene, 52,7% din exporturi și 49,2% din importuri derulîndu-se cu aceste state.

Modificări contradictorii în ce privește regulamentul caselor de copii din județ

În ultimele două luni, conducerea Casei de copii preșcolari din strada Primăverii, nr. 36, a disponibilizat 22 de salariați, dintre care 9 cadre didactice și 13 din personalul administrativ. Pe de altă parte, Comisia Națională Consultativă în domeniul caselor de copii a adoptat un regulament care, pus în practică, ar da naștere unor noi locuri de muncă. Angajații acestor instituții nu mai știu ce să creadă.

■ *Ori mama, ori fiica trebuie să renunțe la lucru*

După cum susține directoarea ***Măgduța Voinea,*** disponibilizările au fost făcute pe baza unor acte normative în vigoare, ca urmare a adresei nr. 30028 trimisă de către Ministerul Învățămîntului. Dacă în cazul cadrelor didactice conducerea instituției le-a asigurat acestora posibilitatea de transfer la alte unități similare, situația personalului administrativ disponibilizat este disperată, aceste persoane fiind nevoite să treacă în șomaj. ***"Această măsură am luat-o pentru binele copiilor. Am făcut o normare foarte serioasă și conform normativelor am fost nevoiți să disponibilizăm 12,5 posturi. De altfel, s-a redus și numărul de copii în instituția noastră, de la 130 la 100. Treizeci de copii de vîrstă școlară au fost transferați la Casa de copii din Copou și atunci a trebuit să renunțăm la o parte din personal"***, a declarat Măgduța Voinea, directoarea Casei de copii din str. Primăverii. Aceste concedieri au generat nemulțumirea persoanelor disponibilizate, care au înaintat un memoriu conducerii Inspectoratului Școlar Iași, prin care solicită revocarea măsurii. Această situație a dat naștere și la unele gesturi impresionante. Îngrijitoarea ***Florica Grigoraș*** a renunțat la postul ei în favoarea fiicei sale Mihaela Agapi. Astfel, în momentul în care tînăra a primit preaviz, în ziua de 20 septembrie, mama ei a solicitat conducerii instituției să fie ea cea concediată. În acest fel, Mihaela Agapi a reușit să-și păstreze postul, în timp ce mama ei a intrat în șomaj. ***"Noi nu înțelegem un lucru: dacă pe noi ne-au concediat, de ce în urmă cu două luni s-a dat un concurs pentru trei posturi în sectorul administrativ și au fost angajate trei persoane noi, în timp ce pe noi, care sîntem de multă vreme în această instituție, ne-au dat afară?"***, ne-a semnalat ***Liliana Dohot,*** una dintre cele 12 îngrijitoare concediate. Directoarea Măgduța Voinea ne-a precizat că înțelege sentimentele salariatelor disponibilizate. ***"Le înțeleg revolta și disperarea, însă, trebuie să înțeleagă și ele că nu se poate altfel. Deși nu putem promite, vom încerca să găsim o soluție și pentru ele, să-și poată continua slujbele în unități similare"***, a precizat Măgduța Voinea.

Educația copiilor abandonați va fi asigurată de o pereche de educatori "mamă - tată"

■ *La fiecare doi asistați trebuie să revină un adult angajat al casei de copii*

Comisia Națională Consultativă a Ministerului Învățămîntului în domeniul Caselor de copii s-a întrunit la București, în zilele de 25 și 26 septembrie a.c., pentru a discuta ultimele amănunte privind regulamentul de funcționare a acestor instituții. Anul acesta școlar vor începe să funcționeze, experimental, Casele de copii de tip familial, în care procesul educațional va fi asigurat de o pereche de educatori "mamă-tată". De asemeni, au fost aduse îmbunătățiri schemei de personal, astfel încît la fiecare doi asistați să revină un adult angajat al Casei de copii. Cel mai important aspect discutat a fost cel referitor la separarea Caselor de copii de școli. La ora actuală, pe lîngă Casele de copii funcționează și o școală pentru asistați. O astfel de organizare nu permite integrarea copiilor în societate. ***"Ceea ce se practica la noi pînă acum era o socializare prin segregare. De exemplu, copiii de la Casa de copii «Bucium» învață la Școala generală nr. 2, dar în clase compacte, deci nu împreună cu ceilalți elevi. Acest lucru are numai efecte negative. Dacă se întîmplă ceva rău în școală este vinovată, bineînțeles, clasa de la Casa de copii. În plus, asistații nu intră în contact cu ceilalți elevi, cu familii"***, a precizat ***Pintilie Penciuc***, directorul Casei de copii "Bucium". Noul regulament prevede ca școlile de pe lîngă Casele de copii să fie păstrate în actuala organizare numai în două cazuri: cînd altă unitate școlară este la distanță mare de instituția de ocrotire sau cînd școala din Casa de copii este frecventată și de copiii din afară. Dar și în aceste cazuri se prevede ca unitatea școlară și instituția de ocrotire să aibă administrații separate. Menționăm că acest regulament, împreună cu regulamentul pentru educația specială a copiilor cu handicap, care se discută zilele acestea la Iași, vor fi puse în aplicare începînd cu luna noiembrie a acestui an. **(Dana PAVEL, Silviu LABEȘ)**

Creditele pentru campania agricolă de toamnă nu au ajuns încă la Banca Agricolă

■ *săptămîna trecută, prefectul Dan Gâlea anunțase că aceste credite erau deja disponibile*

Creditele acordate de Guvern pentru societățile din agricultură, referitoare la lucrările agricole de toamnă ce au în vedere culturile de grîu și ovăz, nu au fost distribuite de Ministerul Agriculturii și Alimentației (MAA). Deși prefectul ***Dan Gâlea*** a anunțat că au sosit credite la Banca Agricolă Iași, în valoare de 2 miliarde lei, aceste fonduri vor fi vărsate în contul băncii abia săptămîna viitoare. Pînă atunci, timpul înaintat pentru efectuare lucrărilor agricole de toamnă a determinat demararea arăturilor în acest sector "pe orb", însă MAA a anunțat că dobînzile creditelor angajate vor fi subvenționate de Guvern în procent de 60%. Subvențiile vor fi acordate prin Direcțiile Agricole din teritoriu după efectuarea unor controale financiare.

Societățile care vor beneficia de credite, a căror dobîndă va fi subvenționtă, sînt RA ROMCEREAL, AGROMEC-urile, societățile agricole care vor contacta producția cu integratorii mandatați de stat și complexele de producere a cărnii, de pui sau de porc.

Noutatea față de ani pecedenți constă în întocmirea separată a devizelor și deconturilor pentru culturile subvenționate de Executiv — pentru această toamnă fiind vorba de culturile de grîu și orz — pentru a se putea verifica destinația creditelor cu dobîndă bonificată acordate în baza programelor efectuate de stat. "Pînă acum se invoca secretul datelor economice ale firmelor particulare, garantat de stat prin Legea contabilității. Din această vară, conform ultimelor dispoziții ale Guvernului, dacă se folosesc credite subvenționate de stat, situația contabilă a firmelor, idiferent de forma de capital, nu mai este secretă", ne-a declarat Ștefan Albu, contabil șef al Direcției Agricole Iași.

Noile precizări ale Guvernului, față de contabilitatea firmelor care folosesc credite subvenționate de MAA, evită angajarea acestor împrumuturi în alte activități care nu au în vedere înființarea culturilor pentru obținerea unor recolte strategice pentru economia națională. **(Daniel NIȚOI)**

Potrivit cotidianului francez "Le Monde"

România, Slovacia, Albania și Moldova - neconvingătoare în ceea ce privește respectarea drepturilor omului

Acceptarea unor țări ca România, Slovacia, Albania sau Moldova ca membri cu drepturi depline în Consiliul Europei, procesul de extindere a organismului "a atins un prag critic", prin scăderea standardelor de admitere, se arată în ediția de miercuri a cotidianului francez Le Monde, care citează un înalt funcționar de la Strasbourg. Pusă la îndoială în urmă cu un an de experții juridici ai Consiliului, aderarea deplină a Rusiei pare a avea toate șansele să fie acceptată, complicînd și mai mult eforturile organizației europene de a face respectate cu scrupulozitate standardele europene, în special în domeniul drepturilor omului, se apreciază în articolul semnat de Marcel Scotto. Procedura de acceptare a Rusiei ca membru cu drepturi depline în această organizație a fost demarată în baza ipotezei că, din interiorul Consiliului, regimul rus va evolua mai rapid către o democrație reală, decît în afara sa. Procedura a fost întreruptă în februarie a.c, din cauza conflictului cecen, fiind reluată marti, 26 septembrie a.c., printr-un vot al Consiliului. Analiștii își pun întrebarea dacă Rusia va accepta să fie un membru ca oricare altul, sau va încerca să folosească Consiliul Europei pentru propriile sale scopuri. Reacția Washington-ului nu a întîrziat. Statele Unite și Japonia au cerut să beneficieze de un statut de observator la Consiliul Europei, cu scopul "de a fi mai puternic implicați în acțiunile de consolidare a democrației în statele Europei centrale și răsăritene". Franța a replicat, însă, la începutul lunii septembrie a.c., printr-o scrisoare a ministrului delegat al afacerilor europene, Michel Barnier, care sublinia că Organizația pentru Securitate și Cooperare în Europa (OSCE) este singura organizație în același timp pan-europeană și transatlantică, constituind o instanță optimă pentru relațiile dintre SUA și statele europene.

foc de avertisment

O fetiță a fost accidentată mortal de o masină a Salvării

Pe data de 26 septembrie, în comuna Popricani, satul Vulturi, o fetiță de 6 ani a fost accidentată mortal de o mașină a Salvării, cu numărul de înmatriculare 32 IȘ 2706. Micuța ***Alina Corina Țurcanu*** a fost lovită în momentul în care încerca să traverseze strada în fugă și fără a se asigura. Serviciul Circulație al IJP Iași urmează a cerceta împrejurările în care s-a produs accidentul și a stabili dacă șoferul ***Mircea Ștefan*** (59 ani), din comuna Victoria-Iași, a fost sau nu vinovat.

A fost arestat un hoț de găini

Ieri, Parchetul de pe lîngă Judecătoria Iași a emis mandat de arestare pe numele lui ***Ioan Ungureanu***, 42 ani, din Vlădeni, acuzat de furt din avutul privat. Deși acesta nu recunoaște fapta, procurorii au contatat că, pe data de 26 septembrie, Ioan Ungureanu a furat 10 găini din cotețul unui cetățean din satul Spinoasa. Paguba este în valoare de 67.000 lei. **(Anca ALEXANDRU)**

Administratorul SC Gigetto SRL a fost arestat

■ *el este acuzat că a comis un accident de circulație, după care a fugit de la locul faptei*

Polițiștii au reușit să-l prindă pe șoferul autoturismului care, pe data de 18 septembrie, a lovit un bărbat pe trecerea de pietoni și apoi a fugit de la locul accidentului. În acea zi, în jurul orei 15,30, Gabriel Sturza (23 ani) a fost accidentat pe trecerea de pietoni din zona Podul de Piatră de un autoturism Fiat Croma, condus de ***Gheorghe Popa***, administrator la S.C. "Gigetto" SRL Iași. ***"Deși au existat martori, nici unul dintre ei nu a reținut numărul și marca mașinii. Noi am tot căutat un Ford negru, ca să descoperim că, de fapt, mașina care l-a lovit pe băiat era un Fiat Croma argintiu"***, a declarat maiorul ***Vasile Afloroaie***, șeful Serviciului Circulație al municipiului Iași. Gheorghe Popa urmează a fi cercetat penal de către Parchetul de pe lîngă Judecătoria Iași, pentru fugă de la locul faptei.

Cursul de referință al BNR
valabil pentru 29.09.1995
1 USD = 2128 lei
1 DM = 1492 lei

Cursul de schimb al principalelor valute valabil pentru data de 29.09.1995

Casele de schimb valutar	Dolar SUA		Marca germană	
	C	V	C	V
Banca Agricolă (tel. 112627)	2100	2150	1450	1500
Banca Română pentru Dezvoltare (tel. 211340)	2136	2165	1496	1516
Banca Dacia Felix (tel. 145125)	2110	2170	1430	1490
Credit Bank (tel. 117591)	2100	2150	1480	1520
Banca Română de Comerț Exterior (tel. 211738)	2160	2220	1504,39	1546,18
Casa de schimb "Edmond" (tel. 115309)	2165	2215	1445	1500
Casa de schimb ACR (tel. 112345)	2130	2180	1440	1480
BANKCOOP (tel. 211236)	2090	2160	1430	1470
Casa de schimb Italian (tel. 213123)	2180	2250	1480	1540
Banca "București" (tel. 212009)	2170	2225	1505	1590
Casa de schimb Higeco (tel. 112035)	2175	2229	1500	1549

Cea mai solidă sursă pentru afacerile dumneavoastră:
Ace Computers

societate mixtă româno-austriacă
DEALER AUTORIZAT
DTK Computer,
importator direct

IAȘI Grigore Ureche 3, bl. Walter Mărăcineanu, parter
tel/fax: 032-213122,213130

COMPANIA DE PUBLICITATE
NORD EST
ÎN COLABORARE CU
CAMERA DE COMERȚ, INDUSTRIE ȘI AGRICULTURĂ - IAȘI
EDITEAZĂ CATALOGUL
PAGINI GALBENE
IAȘI - 1996
ÎN PERIOADA 20 SEPTEMBRIE-20 OCTOMBRIE COMPANIA NORD EST VA CONTACTA TOATE SOCIETĂȚILE COMERCIALE DIN IAȘI PENTRU A VERIFICA DATELE CARE SÎNT ÎNSCRISE ÎN CATALOG
ÎNSCRIEREA ÎN CATALOGUL
PAGINI GALBENE
IAȘI - 1996
ESTE GRATUITĂ!
SOCIETĂȚILE CARE DORESC SPAȚII DE RECLAMĂ ÎN INTERIORUL CATALOGULUI NE POT CONTACTA ZILNIC ÎNTRE ORELE 10.00-16.00
TEL/FAX : 032-144.776

ÎN FIECARE ZI
50.000 lei
CONCURS CU PREMII
IULIUS la Radio NORD EST
Regulament
■ Pentru a participa la concurs trebuie să compuneți un catren despre firma IULIUS.
■ Veți scrie catrenul pe cuponul de mai jos și îl veți trimite pe adresa Radio NORD EST b-dul Copou nr.3.
■ În fiecare zi, de luni pînă vineri, în programul "Fir Direct" (orele 10-14.00), se citesc catrenele primite în ziua precedentă și un juriu ales dintre ascultătorii care au cîștigat deja premii în luna aceasta, și nu mai au drept la premii, va hotărî cine este cîștigător.
■ Cîștigătorul primește un tichet în valoare de 50.000 lei cu care își poate cumpăra produse ale firmei IULIUS
Trimiteți și cîștigați !
Se completează cu textul catrenului:
(vă rugăm să completați citeț)
Date personale:
Nume
Adresa
Tel.
B.I.
Se completează și se trimite pe adresa "Radio NORD EST, b-dul Copou nr. 3"

MONITORUL INTERN

Motivînd că "protestele sînt sortite eșecului"

MAE nu va protesta față de menținerea vizelor pentru țările UE

MAE român nu va protesta împotriva deciziei Uniunii Europene de a include România și Bulgaria pe lista țărilor care au nevoie de vize pentru spațiul statelor membre ale UE, a afirmat, joi, Marcel Dinu, secretar de stat în MAE. Luni seară, Uniunea Europeană a adoptat lista celor 105 state cărora li se vor pretinde vize pentru intrarea în spațiul statelor UE. Dintre țările cu statut de membru asociat la UE, doar România și Bulgaria sînt menționate pe "lista neagră". Miercuri, Bulgaria a protestat vehement împotriva acestei decizii a Uniunii. Dinu a precizat că și România dorește să depășească această situație și face demersuri în acest sens pe lîngă toate autoritățile competente, dar diplomația română preferă să adopte alte căi de acțiune. "Protestele, în general, sînt sortite eșecului", a subliniat Dinu. Direcția Consulară a MAE a elaborat și înaintat Comisiei parlamentare mixte de asociere România-UE un document prin care se solicită alinierea practicilor UE în materie de vize la cele aplicate țărilor din Grupul de la Vișegrad (Polonia, Cehia, Slovacia și Ungaria). Propunerea va fi discutată la reuniunea Comisiei parlamentare mixte de asociere România-UE din luna octombrie, de la Bruxelles, urmînd ca, ulterior, să fie înaintată dezbaterii Parlamentului European. Pentru a intra în vigoare, în afara avizului Parlamentului European, inițiativa MAE român trebuie să primească și acordul Comisiei Europene.

Din nou

Partidul Democrat pledează pentru o coaliție a întregii Opoziții

PD va propune, în continuare, realizarea unei coaliții între toate partidele de Opoziție, a făcut cunoscut, joi, liderul partidului, Petre Roman, într-o conferință de presă. "Nici o pretenție a uneia sau alteia dintre părți de a reprezenta Opoziția nu este justificată", a completat Roman, aceasta constituind o condiție a realizării unei coaliții a întregii Opoziții. După acțiunea de a coagula întreaga Opoziție în problema grîului, PD va iniția o întîlnire pentru o abordare comună a procedurilor electorale care urmează să facă obiectul viitoarelor dezbateri parlamentare. De asemenea, PD intenționează să propună și o modalitate de colaborare în campania electorală. Cu toate acestea, PD nu va accepta să-l susțină în cursa pentru alegerile prezidențiale pe președintele CDR, Emil Constantinescu, din "motive de eficiență", a precizat Petre Roman. El a mai spus că realizarea alianței PD-PSDR nu împiedică coagularea Opoziției după doctrinele social-democrată, liberală și creștin-democrată. Vicepreședintele executiv al PD, Victor Babiuc, a completat că ideea altor partide de Opoziție, de a reprezenta Opoziția, este "contraproductivă" în vederea alegerilor din 1996, deoarece atunci "se va juca soarta democrației în România și nu cine va cîștiga Puterea". De asemenea, Babiuc a remarcat tendința mass-media de a prezenta Opoziția ca victimă sigură la alegerile viitoare, PD considerîndu-se în afara acestei posturi. Vicepreședintele PD a recunoscut, totuși, că această situație se datorează neînțelegerilor dintre partidele de Opoziție, însă PD nu se consideră responsabil, deoarece a făcut și va face propuneri pentru o înțelegere comună.

Oficialitățile maghiare afirmă că

"Maghiarii din România trebuie să se organizeze singuri"

Cu ocazia organizării, miercuri, a unei excursii cu vaporul pe Dunăre, acțiune denumită "Vaporul Media", autoritățile de la Budapesta au invitat o serie de lideri ai comunităților maghiare de peste hotare, a relatat, în ediția sa de miercuri noapte, Canalul de televiziune "Duna TV", recepționat de corespondentul pentru județul Covasna al Agenției MEDIAFAX. Aflat pe vapor, ministrul secretar de stat pentru naționalități de pe lîngă Cabinetul premierului ungar, Csaba Tabadji, a declarat reporterului "Duna TV": "Cred că este necesară o întîlnire la vîrf a conducătorilor comunităților maghiare de peste graniță. Nu în presă trebuie să ne transmitem comunicate unii altora. Ungaria a încercat în diverse moduri să soluționeze problemele apărute acum 75 de ani, fără însă a obține rezultate".

NATO a stabilit criteriile de admitere a noilor membri

■ *în locul variantei admiterii în două etape a statelor est-europene, au fost formulate condiții rigide pentru toți cei care doresc să intre în NATO*

Willy Claes **(foto)**, secretarul general al Organizației Tratatului Atlanticului de Nord (NATO) a prezentat ieri la Bruxelles, delegațiilor oficiale ale celor 26 de state membre ale Parteneriatului pentru Pace (PPP), un studiu NATO privind condițiile pe care le presupune extinderea către Est a Alianței.

Ideea extinderii NATO este susținută, pe de o parte, de administrația Clinton, care consideră că extinderea Alianței va contribui la stabilizarea Europei și, pe de altă parte, de Guvernul Cancelarului german Kohl, care dorește ca aliații să se implice în menținerea securității statelor de la Est de Germania.

În termeni generali, studiul NATO stabilește ce se așteaptă de la noii membri ai Alianței. Potrivit studiului NATO, negocierile cu guvernele statelor candidate la aderare se vor axa pe chestiuni ca următoarele: 1. capacitatea statului respectiv de a-și echipa forțele armate pentru a putea opera în sistemul NATO; 2. noii membri din Europa Centrală să nu aibă nici forțe străine, nici armament nuclear staționat pe teritoriul lor; 3. potențialii membri să treacă la dotarea cu armament occidental în locul arsenalelor actuale de fabricație sovietică; 4. contribuția la bugetul comun al Alianței; 5. forțele armate ale noilor membri se vor pregăti pentru situații în care forțele NATO să poată veni rapid în ajutor, în caz de criză; 6. planurile de trimitere a întăririlor aliate în caz de război; 7. noii membri trebuie să adere integral la doctrina esențială a strategiei NATO - doctrina descurajării nucleare.

"Noii aliați vor împărți avantajele și responsabilitățile ce decurg din aceasta, în același fel ca și ceilalți aliați" - se menționează în studiul NATO. Deci, din forța nucleară strategică a NATO decurge suprema garanție a securității aliaților.

Pe de altă parte, observatorii politici apreciază că absența din studiul NATO a unor angajamente militare reflectă intenția NATO de a nu susține temerile Rusiei privind intrarea în Alianță a statelor ce au făcut parte din Pactul de la Varșovia.

Extinderea NATO ***"nu necesită nici o schimbare în actuala doctrină nucleară a Alianței"*** - se stipulează în studiul NATO. Referitor la această mențiune, observatorii politici consideră că menirea ei este de a contracara suspiciunile Moscovei, a cărei opoziție a devenit mai vehementă după ce NATO și-a asumat rolul de combatant în Bosnia. **(Monica TOMA)**

După ce-a fondat Uniunea Social-Democrată, PSDR vrea să pună pe picioare și Marea Coaliție

■ *interviu cu Sergiu Cunescu, președintele PSDR*

- Domnule Cunescu, Uniunea Social-Democrată, fondată cu PD, va fi deschisă tuturor partidelor social-democrate din România?

- Este o alianță exclusiv a celor două partide - PSDR și PD. Și are un termen nelimitat. De altfel, alte partide social-democrate nu mai există în România.

- Alte două paride, PDSR și PS (Mohora), au cerut intrarea în Internaționala Socialistă, organizație internațională a partidelor social-democrate. Ce șanse au?

- Pînă acum nu s-a discutat, la nici un nivel al Internaționalei, aderarea lor la această organizație. Noi sîntem membri fără a avea drept de vot. Iar PD are statut de observator. La Tokio, în 1996, vom face și pasul de-a avea drept la vot. PD, la acest congres, va fi primit ca membru avînd deja recomandări în acest sens din partea Consiliului, care s-a întrunit recent la Praga. Despre partidul de guvernămînt, PDSR, pot spune că practică o contra cultură social-democrată. El contrazice toate principiile noastre, iar alianța cu extremiștii este deja de notorietate internațională. Nu inspiră încredere. În viitorul apropiat, nu au nici o șansă de-a intra în Internațională. Poate în 50-100 de ani... Ei insistă pe toate căile, prin ambasadori, oficialități, dar negocierile lor au fost blocate.

- Pentru alegeri, vă gîndiți și la alte alianțe?

- PSDR continuă să militeze pentru Marea Coaliție. Poate această grupare a social-democraților va convinge și pe alții să ni se alăture. Am în vedere ca în această alianță să se candideze pe două-trei liste doctrinare, foarte elastice, în spiritul democrației.

- Ce alte mari partide aveți în vedere pentru această alianță?

- PNȚ-CD, partidele liberale din Convenție - dar nu discutăm cu Convenția! -, PL '93 și PAC. Aceste partide formează, cred eu, o opoziție democratică. Va fi numai o alianță electorală, bineînțeles. Iată, ne vom alia și cu partide de dreapta - PL '93 și, oarecum, PAC.

- Nu veți mai reveni la ideea de-a colabora cu Convenția Democratică?

- Nu. În interiorul acestei alianțe nu se practică democrația. Iar, pe de altă parte, Convenția practică, din ce în ce mai mult, o politică de dreapta. Unele persoane din conducerea acestei organizații, care nu au responsabilitate partinică, manifestă un autonomism ce îngrădește spiritul democratic. **(Constantin CIOCHINĂ)**

Ieri, la New York

Teodor Meleșcanu s-a întîlnit cu omologul său ungar

Miniștrii de Externe ai României și Ungariei, ***Teodor Meleșcanu*** și ***Laszlo Kovacs***, s-au întîlnit la New York, din inițiativa părții române, informează agenția MTI. Discuțiile s-au concentrat asupra propunerii președintelui României, ***Ion Iliescu***, de reconciliere istorică între cele două state, precum și asupra reacțiilor părții maghiare la această inițiativă. Șeful diplomației ungare a declarat că, în general, guvernul țării sale este favorabil ideii de reconciliere, mai ales că acest obiectiv se regăsește și în programul cabinetului de la Budapesta. Kovacs a precizat că diplomația ungară a trecut, deja, la studierea documentelor remise de autoritățile de la București. Cei doi miniștri de Externe au convenit ca termenele de derulare a viitoarelor consultări să fie stabilite pe cale diplomatică. Laszlo Kovacs a subliniat că soluționarea problemelor nerezolvate trebuie să constituie o condiție preliminară pentru reconcilierea sugerată. ***"Deși mecanismul relațiilor interstatale poate fi reglementat pe cale politică, există unele probleme, cum ar fi drepturile minorităților naționale, ce pot fi soluționate doar printr-un document legal, care să stabilească obligațiuni specifice"***, a precizat Kovacs. Într-o primă luare de poziție față de documentele reconcilierii, purtătorul de cuvînt al MAE ungar, Gabor Szentivanyi, a exprimat, marți, nemulțumirea Budapestei față de absența din texte a oricărei referiri la chestiunea deschiderii de noi consulate ungare în România.

123 de parlamentari protestează împotriva modificării Codului Penal

Proiectul de lege pentru modificarea și completarea Codului Penal conține "prevederi contrare intereselor naționale, democrației și drepturilor omului, îngrădind în mod special libertatea presei" - se subliniază în Memorandumul semnat ieri, de 123 de parlamentari.

Prin intermediul acestui document a cărui apariție se datorează parlamentarilor PNȚ-CD, parlamentarii PNȚ-CD, PD, UDMR, PL'93, PER, PSDR, PUNR și PS anunță că, dintr-un motiv sau altul, vor vota împotriva formei revizuite a Codului Penal. Totuși, în timp ce parlamentarii PRM au semnat Memorandumul deoarece sînt împotriva articolului 200 din C.P. (articol care incriminează homosexualitatea numai dacă produce scandal public), parlamentarii PD și PL'93 acceptă articolul 200, dar sînt împotriva articolelor care stipulează majorarea pedepselor pentru insultă, calomnia și ofensa adusă autorității prin mass-media (articolele 205, 206, 238 și 239). La rîndul lor, parlamentarii UDMR contestă, în special, articolul 236 din C.P., articol ce sancționează arborarea drapelului și a altor însemne, sau intonarea imnului altui stat, în public, cu excepția cazurilor prevăzute de lege. Dacă cei 123 de parlamentari vor vota împotriva proiectului de Lege pentru modificarea și completarea Codului Penal, a Codului de Procedură Civilă și a Legii 61/1991, acesta va fi rediscutat într-o sesiune viitoare. **(Monica TOMA)**

Ion Iliescu îi atacă pe liderii naționaliști

■ *la o conferință de presă, președintele român i-a calificat Gheorghe Funar și C. V. Tudor ca fiind niște "Jirinovski români"*

Discuțiile din prima zi ale președintelui Iliescu, la Casa Albă, cu președintele american au fost sintetizate a doua zi de către administrația americană printr-o declarație de presă. Trei elemente importante sînt subliniate în declarație: nevoia continuării reformelor economice în România, asigurarea dată de administrația Clinton că NATO va primi noi membri într-un proces continuu, gradat și transparent și încurajarea procesului de destindere între România și Ungaria.

Cu ***William Perry***, secretarul american al Apărării, discuția a vizat aspecte legate de extinderea NATO, acesta enumerînd cele cinci criterii esențiale pentru admitere, exprimîndu-și totodată încrederea că "România face progrese bune" în legătură cu primele trei: democratizarea, trecerea la economia de piață și controlul civil asupra forțelor militare. Celelalte două: relațiile cu vecinii, în special cu Ungaria, și compatibilitatea forțelor armate române cu cele ale NATO rămînînd să fie abordate cu mai multă atenție.

Chestiunea clauzei națiunii celei mai favorizate a figurat și ea pe agenda discuțiilor cu președintele Clinton. Permanentizarea acesteia nu depinde însă atît de bunăvoința, afirmată de altfel, a președintelui american, cît de votul Congresului, unde majoritatea este deținută de republicani, adversarii politici ai șefului de la Casa Albă.

La întîlnirea cu peste 100 de oameni de afaceri americani, la Organizația pentru investițiile private americane în străinătate, președintele Iliescu a prezentat o expunere menită să suscite interesul pentru investiții americane în România. Pledoaria pentru investiții în țara noastră a fost reluată și la Clubul Național al presei americane. ***"România este o poartă, o zonă de legătură între Europa și spațiul fostei URSS"***, a declarat președintele Iliescu. Aprecierile negative legate de acest aspect, al investițiilor străine, vizează în special corupția birocrației de stat. ***"Adevărată problemă a corupției în România este corupția birocrației de stat care blochează inițiativa privată"*** - declara Mike Mayer, președintele Camerei de comerț româno-americane din New York.

Ieri dimineață, președintele Iliescu a avut o întrevedere cu senatorul democrat ***Tom Lantos***, o prezență extrem de activă în domeniul politicii externe. Prezența naționalist-extremiștilor la guvernare, chestiune pusă în discuție în mai multe din întîlnirile anterioare ale președintelui Iliescu cu politicieni americani, a constituit și de data aceasta un subiect important. După întrevedere, Tom Lantos a declarat că pentru atragerea investițiilor străine în România și pentru acordarea clauzei pe termen nelimitat, condiția esențială este ca ***"fasciștii și naționaliștii din România să fie împinși la margine"***. El a mai spus că va avea grijă personal ca, prin influența sa, să ajute sau să împiedice primirea României în NATO și integrarea europeană. ***"Voi juca un rol pozitiv dacă evoluțiile în România vor fi pozitive și un rol negativ dacă acestea vor fi negative"*** - a declarat senatorul Tom Lantos, adăugînd: ***"Atît timp cît grupul Funar joacă un rol important în Guvernul României, permanentizarea clauzei nu poate fi luată în considerare și dacă va fi luată în considerație, mă voi opune"***.

Presiunea din mai multe direcții în sensul delimitării de extremiștii din coaliția guvernamentală l-a determinat pe președintele Iliescu să declare în cursul zilei de ieri, la o conferință de presă, că, în opinia sa, Gheorghe Funar și C.V. Tudor sînt niște "Jirinovski români". **(Pavel LUCESCU)**

RENEL ROMÂNIA REGIA AUTONOMĂ DE ELECTRICITATE D.3.T.D.E.E.
FILIALA DE REȚELE ELECTRICE IAȘI

În atenția tuturor agenților economici și a micilor consumatori

În conformitate cu HGR 236/1993, F.R.E. IAȘI a început acțiunea de refacere a contractelor de furnizare a energiei electrice cu toți agenții economici ce au contracte încheiate anterior datei de 1.08.1994.

În vederea finalizării acestei acțiuni F.R.E. IAȘI reamintește obligația tuturor micilor consumatori de a prezenta la centrele de furnizare, pînă pe data de 10.10.1995 toate actele menționate în înștiințările care le-au fost transmise.

Agenții economici se pot adresa pentru lămuriri la numerele de telefon:

- 142420, interior 317 și 314 pentru cei din raza Centrului de Furnizare Municipal Iași (str. Agatha Bîrsescu nr. 4 bis);

- 142420, interior 232 pentru cei din raza C.D.E.E. Pașcani (str. Stadion nr. 2, Pașcani);

- 142420, interior 231 pentru cei din raza C.D.E.E. Tg. Frumos (str. Bogdan Vodă nr. 3, Tg. Frumos);

- 136048 pentru cei din raza C.D.E.E. Rural Iași (str. Manta Roșie nr. 17).

SC METALO-CHIMICE SA Iași
organizează concurs în data de 9.10.1995,
pentru ocuparea postului de
ȘEF BIROU COMERCIAL.
Condiții: bărbat, studii superioare și vechime de 5 ani în funcții specifice.
Relații la sediul societății din str. Sf. Lazăr nr. 4, Biroul P.I.R. și la telefon **116162**.

LOG-SOFT s.r.l.
Calculatoare SALIENT
Imprimante EPSON, STAR, SEIKOSHA
Fax-uri și copiatoare TOSHIBA
Consumabile
NOU!!
Calitate superioară la prețuri avantajoase
SUNAȚI CHIAR ACUM!
Str. A. Panu 2A, IAȘI, telefon 032-21.11.30, fax 032-13.77.66

BURSA MOLDOVEI SA Ring 2
organizează
ședința de licitație cu obiecte de artă și antichități
în data de *30 septembrie 1995*, ora *10.00*
la sediul din Piața Unirii nr. 5.
La sfîrșitul ședinței de licitație va avea loc o prezentare cu vînzare de parfumuri ale firmei "CORANIA" - MARSEILLE
(premiată cu OSCAR pentru export).
Se vor licita:
■ obiecte din aur - argint, ceramică - sticlă - porțelan ■ pictură de: OCTAV BĂNCILĂ, ADAM BĂLTEANU, NICOLAE POPA, C. Radinshi, N. Constantin ■ sculptură de R. P. Hette, Marcel Guguianu ■ icoane - obiecte de cult ■ țesături ■ diverse obiecte de colecție.

RTV Europa Nova
prezintă:
Spectacolul
Gogoșneață în lumea basmului
Participă CORUL DE COPII EUROPA NOVA

Lansarea casetei
Gogoșneață - Nani, pui (povești)
Producători: Poker Sound și RTV Europa Nova

Duminică, *1 octombrie 1995*, ora 15[00]
Teatrul Național

Biletele se găsesc la Agenția Teatrului

COMENTARIUL ZILEI

Doi ani de la admiterea României în Consiliul Europei

Text difuzat de postul de radio "Deutche Welle"

La 28 septembrie s-au împlinit doi ani de la primirea României în Consiliul Europei. Forul european suprem în materie de drepturile omului a făcut atunci, primind România, un gest de bunăvoință, căci decizia a avut loc după o controversă a Adunării Parlamentare a Consiliului Europei, în care mai mulți deputați au cerut să se condiționeze acceptarea României de democratizarea statului și societății. Cît de mult a avansat oare pe această cale România în cei doi ani care s-au scurs?

Printre cererile formulate acum doi ani de Consiliul Europei în legătură cu admiterea României se numărau reformarea aparatului administrativ centralist și a justiției, separarea puterilor în stat, demilitarizarea aparatului securității interne, ameliorarea libertății presei și a situației drepturilor minorităților, anularea prevederilor legale privitoare la sancționarea homosexualității, precum și restituirea bunurilor expropriate ale bisericilor. La doi ani de la primirea ei în Consiliul Europei, România nu a îndeplinit efectiv nici una din aceste condiții. Politica de restaurație a statului român, îndreptată în special împotriva minorităților, împotriva homosexualilor și ziariștilor, a dus la controverse cu reprezentanți ai Consiliului Europei și la titluri negative în ziarele occidentale. Vara trecută, într-un raport al Consiliului Europei, s-a cerut ca minorităților etnice din România să li se asigure dreptul de a utiliza limba maternă în administrație și învățămînt. Dar, deși România a semnat între timp Carta europeană a minorităților și limbilor regionale, noua Lege a învățămîntului, recent intrată în vigoare, contravine prevederilor cartei. Homosexualitatea nu mai este considerată un delict, dar numai dacă nu provoacă scandal public, iar scandal public poate fi considerat și deranjarea vecinilor, după cum o dovedește un caz recent. Statul român a nesocotit pînă acum și principiile libertății presei, după cum o dovedește faptul că mediile de informare independente - cum ar fi posturile de radio și de televiziune independente, între care BBC și EUROPA LIBERĂ - sînt împiedicate masiv să-și difuzeze programele. Un articol introdus recent în Codul Penal prevede pedepse deosebit de severe pentru ziariști care se fac vinovați de delictul de calomnie la adresa funcționarilor de stat sau a familiilor lor.

Nesocotind cererile Consiliului Europei, oficialitățile românești nu întreprind nimic pentru a împiedica propaganda naționalistă antisemită și rasistă. Publicațiile partidelor extremiste au putut instiga pînă acum nepedepsite la ura împotriva evreilor, romilor și a tot ce nu este românesc. Criticile organizației "Amnesty International" - potrivit cărora statul român nu este în stare să-i protejeze pe romi de excese rasiste - au fost respinse de Ministerul de Interne de la București. Statul român ignoră cererile de democratizare ale Consiliului Europei și în domenii mai puțin spectaculoase. Astfel, Ministerul de Interne nu a demilitarizat pînă acum Poliția, Jandarmeria și Pompierii. Bisericile cîndva interzise - între care bisericile greco-catolică, unitariană și calvinistă - au cerut zadarnic pînă acum restituirea proprietăților lor confiscate de statul comunist. Și Carta europeană a autonomiei locale, semnată între timp de guvernul de la București, este încălcată permanent, de pildă prin destituirea arbitrară a primarilor opoziției neagreați de guvern. Din această pricină, Consiliul Europei a amenințat că nu va recunoaște alegerile locale de anul viitor. ■

CAFEAUA DE DIMINEAȚĂ

Familia internatiștilor

Aurel LEON

Nu cunosc altă școală în țară cu un asemenea prestigiu la Liceul Internat din Iași. Veneau către Internat elevi din toate județele țării. Și există în întreaga țară o mare familie de internatiști datorită legăturii afective cu mama-școală. Mi-am dat seama de aceasta pe cînd mă aflam în clasa a treia și - membru al fanfarei fiind - am făcut o excursie prin țară. În fiecare oraș eram așteptați de o mulțime entuziastă: prefecți, primari, demnitari, oameni de vază, toți foști internatiști. Cînd fanfara noastră intona "Titanic Marș" de răsuna orașul, obezii noștri "camarazi" se aliniau și mărșăluiau împreună cu noi, mulți cu lacrimi în ochi. La Buzău, n-am să uit toată viața, m-a luat la el acasă un domn respectabil. Eu eram cel mai mic și cîntam la un instrument numit trombon. Domnul acela era mare avocat acolo în orașul său și avea o casă frumoasă. Mi-a povestit că și el a cîntat în fanfară tot la alămuri și știa ce însemna pe vremea lui cînd ieșea fanfara Liceului Internat în oraș. Bătea și pe cea militară. Regreta că soția lui i-a dăruit trei fete și nici un băiat care să devină internatist. M-a rugat să-i cînt ceva la trombon, dar eu nu știam decît "Sîrba babelor" și în rest numai acompaniamente. I-am maltratat cît am putut sîrba respectivă, spre distracția domnișoarelor; domnul a schițat ritmul pocnind cu degetele ca Zorba grecul și la urmă i-am promis o seară cu taraful nostru Aveam un taraf teribil format din frații Dondon, vioară, Dinu Niculescu, trombetă, Gică Novac, piculină și eu la trombon. În seara aceea mi-am dat seama că liceul meu nu e o școală oarecare și am început să fiu atent în jur. Astfel, am pătruns încet-încet în resorturile acestei școli în adevăr de elită. Și nu e vorba de elită în alegerea elevilor, ci în scopul educării lor. Eu am venit de la țară, necioplit și sălbatic. Șeful de masă din sufragerie, care era un elev mai mare, avea de furcă mult cu mine cum manevram furculița și multe altele de acest fel.

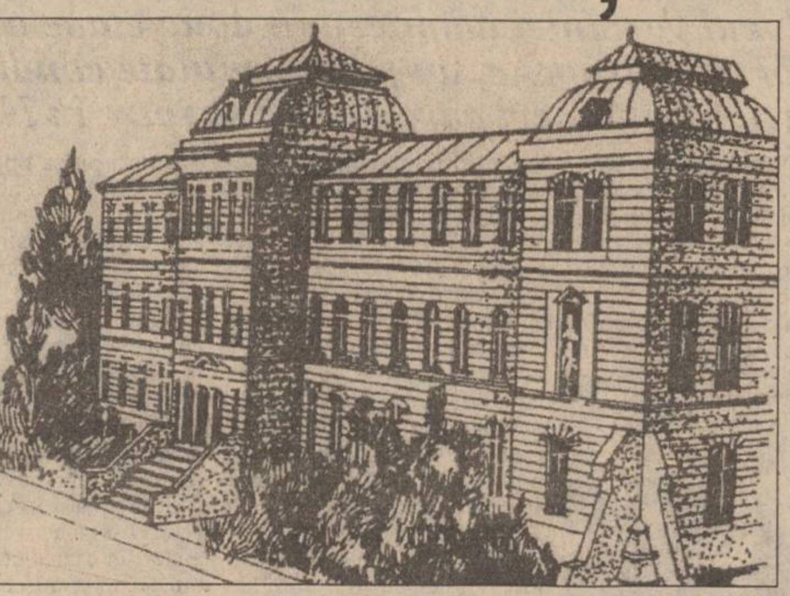

Liceul Internat nu era o simplă școală de fabricat absolvenți, ci un "colegiu" care forma caractere, oameni. În egală măsură cu învățătura, contau educația, purtarea, dexteritățile... Erai încurajat să-ți desfășori aptitudinile. Nu mi-am dat seama de atmosfera elevată din acest "colegiu" decît după ce nu i-am mai fost elev. Am absolvit ultimele clase la Liceul Național. A fost o cădere din cer. Naționalul mi-a părut o inchiziție în care oamenii trebuiau tăiați după patul lui Procust. Pus la ambiție și de faptul că eram denumit "boierul internist", am reușit să mă tîmpesc memorînd sute de hexametri și tot sute de stihuri din Anabasis. Cu sforțări disperate, am reușit să ajung la examenul de bacalaureat. Atunci abia am reintrat în apele mele alături de colegii interniști. La serbarea dedicată noilor bacalaureați, am fost solicitat să iau cuvîntul. Și am avut impertinența să declar că sînt un "produs internatist" și că sînt fericit că e așa...

Din neglijență, am pierdut pe parcursul anilor legătura cu școala mea, cea care m-a cizelat să par cît de cît un citadin. În schimb, prin profesie am menținut legătura cu o serie de colegi și apoi cu interniști din ce în ce mai tineri. Am aflat astfel că Asociația foștilor elevi ai Liceului Internat «C. Negruzzi» din Iași, înființată la 5 octombrie 1920, nu e o relicvă, ci un ferment care tocmai pregătește sărbătorirea centenarului.

Dar, în afară de eforturile asociației de a ne reaminti ce înseamnă acest liceu pentru viața culturală a Iașului, există un abur de glorie care însoțește frumoasa uniformă a interniștilor, la gîndul că pe sălile acestui colegiu au pășit ca profesori Calistrat Hogaș, G. Ibrăileanu, toți "viețiștii", ca Mihai Carp, Mihai Jacotă, Axente Frunză, C. Botez, Th. Bădărău, N. Popa... și au fost aici elevi ca M. Ralea, I. Borcea, Demostene Botez, frații Al. și I. Teodoreanu și mulți alții. Nu neg că și alte licee ieșene se pot mîndri cu absolvenți celebri; mă îndoiesc să nu fi fost și alte licee în Iași cu atmosferă elevată și cu rezultate deosebite, poate, statistic, chiar superioare celor de la Internat. Vezi însă că viața unui liceu care se cheamă nu știu de ce "C. Negruzzi" are alt farmec.

Și cînd dispar declinările latinești și gramatica grecească cu terminațiile învățate papagalicește, rămîne acel spirit de familie care făcea ca în zilele de sărbătoare să intre în fanfara liceului frații Grigoriu, unul magistrat și celălalt medic, Dondon, inginer și alții, care-și puneau uniformele "de ocazie" pe dînșii, iar fanfara pleca victorioasă pe Toma Cosma, cu marșul liceului în frunte, de răbufneau geamurile, ieșeau vesele fetele de la "Mihail Sturdza" și Iașul întreg știa că defilează internatiștii. ■

P.S. Zilele acestea, Liceul Internat împlinește o sută de ani. Prilej pentru umilul fost netrebnic elev să-i dedice o tabletă.

POLIGON

Dacă nema putirința, ce mai chichirez gîlceava?

Dorin SPINEANU

După ritmul în care îi apar cărțile, dl Iliescu pare un autor de serie D. După vînzări, însă, dl Iliescu este un autor dificil, de elită, condamnat irevocabil să fie cunoscut doar de un număr restrîns de cititori. ***Puțini, dar stabili***, este deviza președintelui atunci cînd este vorba despre literatura sa și ***mulți, dar***, mă rog, ***mai puțin inteligenți decît noi***, atunci cînd este vorba despre candidatura pentru un nou mandat.

N-am să înțeleg niciodată cum poate o editură să se autofalimenteze (act sinucigaș spre binele colectivității?), editînd bazaconiile de la cel mai înalt nivel. Ricanînd nițel, aș spune că bazaconiile d-lui Iliescu sînt peste nivelul său de toleranță. Înțeleagă de aici ce-or vrea domnii parlamentari. Am comis o frază calomnioasă la adresa celui mai egal dintre noi, ori l-am lăudat?

Și, în aceeași dezordine de idei, cine finanțează opera antumă a prietenului nostru, dl Iliescu? Bine ar fi, spre binele cui știu eu, ca editura în chestie, sinucigașa, să-și prezinte bilanțul contabil public pentru ca gurile clevetitoare, destabilizatoare să se închidă în fața evidențelor. ***"Cu Iliescu s-a cîștigat atîta și atîta. Am băgat în hîrtie zece milioane, în carton, trei, tiparul l-am plătit cu cinci, corectura cu șapte sute de mii, lectorul de carte cu un milion jumate, difuzorul și-a luat 30 la sută, drepturile de autor s-au ridicat la cinci milioane. Tiraj: 3000 mii exemplare. Preț, neprecizat."***

Pac. Rîsete și aplauze în sală. Se scandează ***ILIESCU-AUTORUL*** și ***ILIESCU - STEPHEN KING NENGROZESC CU REVOSHINING!***

Să reluăm, să spunem că cele trei mii de exemplare ale ultimei ilustre opere prezidențiale pot aduce treizeci de milioane brut (dacă vin minerii!). Tragem la o parte zece milioane, difuzorii, și mai rămînem cu 20 de milioane. Mai tragem zece milioane deoparte cu ocazia cumpărării hîrtiei și rămînem cu zece. Mai tragem cinci, drepturile de autor, și rămînem cu cinci. Mai tragem încă 1,5 milioane, lectorul, și dă 3,5. Mai scoatem șapte sute de mii, corectura, și dă 2,8 milioane. Mai facem o operațiune de aritmetică simplă și scădem încă 3 milioane cartonul, care a întregit opera între coperți, și dă fix minus două sute de mii!

Deci, gata cu calomnia!

La salariul său, dl Iliescu își poate acoperi această mică pierdere. Chiar și din drepturile de autor. Totalul dă zero, zero și iar zero!

Opera valorează zero! Nu pierdem, dar nici nu cîștigăm, pare a ne demonstra dl Iliescu.

Ședem bine, ședem pe loc.

Să nu mai veniți, deci, dragi poeți, critici literari, prozatori și pamfletari la mine, încercînd să-mi mișcați inima cu injuriile voastre la adresa președintelui din nou prezidențiabil.

Că de ce se bagă banii în cărțile lui Iliescu? (Corect: Domnia Sa, Domnul Președinte Iliescu). Că de ce nu se bagă banii în operele voastre?

De ce?

Simplu: aveți voi, dragi confrați, două sute de mii lei românești ca să acoperiți paguba?

Nu!

Și atunci, vorba lui Anton Pann: ***Dacă nema putirința, ce mai chichirez gîlceava?*** ■

UNGHIUL DE TRAGERE

O pace posibilă

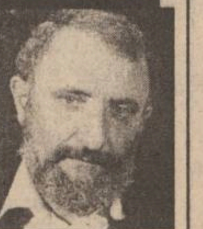

Val CONDURACHE

În problema maghiară nu am fost niciodată de partea naționaliștilor noștri și nu sînt nici acum. Ba chiar mi se pare că PAC și CDR au căzut în capcana întinsă de PDSR și au adoptat o exagerată poziție naționalistă, pentru a cîștiga un electorat, acela din Transilvania, care este fie al PUNR, fie al PDSR, fie oscilant. Chiar la această rubrică am considerat că între România și Ungaria este posibilă o conciliere istorică de felul aceleia dintre Germania și Franța. Acolo se înfruntă două mari puteri europene. În celălalt capăt al continentului stau față în față două state cu mult mai mici, cu un pontențial economic și militar, la drept vorbind, neglijabil.

Nu pun între paranteze pretențiile maghiarilor din zonele Harghita și Covasna. Acolo maghiarii sînt majoritari. Românii care au locuit la Miercurea Ciuc sau Sfîntu Gheorghe, cei pe care-i cunosc, nu mi-au ascuns mizeriile la care au fost supuși. Sînt convins că și noi i-am scos din sărite pe maghiari sub dictatura lui Ceaușescu. În zonele etnice tulburi este foarte ușor să jignești o comunitate. Odată jignită, o comunitate etnică reacționează compact. Istoria fiind aceea pe care am trăit-o cu toți, de cîteva sute de ani, e foarte greu s-o scriem în două limbi. Fiecare vine cu argumentul lui, cu documente istorice și logice. Împăcarea nu poate veni din direcția istoriei, care sapă adînc în memoria fiecărui locuitor. Ea se poate produce doar prin însușirea unei conștiinte europene, în care sînt depășite, prin transparență, toate adversitățile. Polonia ar fi trebuit să se teamă cel mai mult de vecinătatea cu Rusia și cu Germania. Teritoriile sale din vest sînt germane. Granițele sale din est se întind către Ucraina, Bielorusia și Lituania. Am fost la Gdansk (Dantzig). Orașul e german, centrul vechi e ocupat de populație germanică, iar arhitectura nu diferă prin nimic de organizarea, în melc, a cetăților central europene. Sînt, probabil, și în Polonia naționaliști convinși de drepturile Poloniei, dar politica lor de extremă dreaptă nu influențează imaginea Poloniei. Soluția unei Europe unite nu poate veni dinspre oamenii cu memorie lungă dar cu vedere scurtă.

Termenii concilierii istorice dintre România și Ungaria se pot negocia. Fiecare țară își are extremiștii ei. Maghiarii din Transilvania cer autonomie locală, pe criterii etnice. În ideea unei Europe de sfîrșit de mileniu, propunerea nu mi se pare deplasată, cu condiția ca ea să nu ascundă o altă ipocrizie. Politica lumii fiind schimbătoare de la o zi la alta, pretenția maghiară de a învăța în liceu istoria și geografia în limba maternă poate ascunde, de fapt, intenția subversivă de a induce o altă istorie și-o altă geografie. Poate și noi am fi mai onești dacă maghiarii de la noi nu s-ar ascunde după deget. Aici e nevoie de toleranță reciprocă, dar cu toate bunele intenții guvernamentale nu se întrezărește un sprijin concret din partea organizațiilor politice și civice române și maghiare.

Dimpotrivă. La fiecare inițiativă guvernamentală, cum este și aceasta din urmă, promovată de președintele țării, forțe dinlăuntru caută motive noi de tensiune. Primarul Clujului, d-l Gheorghe Funar, vine cu o altă sursă de conflict interetnic chiar în momentul în care se cade la pace la nivel guvernamental. De cealaltă parte, etnicii maghiari nu se astîmpără nici ei în momentele în care conflictul este pe cale de a afla o rezolvare. Neavînd nici o putere de decizie, eu unul scriu într-un colț de pagină chinuindu-mă, de departe, să-i conving pe români și pe maghiari să se potolească. Cînd mi-am efectuat stagiul militar, singurii oameni cu care m-am înțeles erau un maghiar și un șvab. Erau doi oameni civilizați. Sufereau, ca și mine, din cauza faptului că erau la dispoziția unui comandant de companie, de batalion, de regiment.

Cei din Ardeal simt altfel tensiunea relațiilor decît noi, cei din vechiul Regat. Dacă aș fi în locul lor, aș găsi modalitatea de-a conviețui cu maghiarii în alți termeni. Nimeni însă nu trăiește, nu simte, nu judecă în locul altuia. Ca român, simt nevoia istorică a concilierii, fără de care ne așteaptă burta flămîndă a Imperiului Rus. Uniunea Europeană nu are nevoie de două țări, România și Ungaria, aflate pe picior de război. Pacea cu Ungaria este foarte aproape, nu mai sîntem în 1940. Pentru împlinirea ei avem nevoie de o altă mentalitate, iar PUNR, prin d-l Gh. Funar, întreține un conflict de care nimeni nu are nevoie. Poate doar cei care nu vor să ne desprindem de influența Imperiului Rus. ■

LUMEA MUZICII

Despre Festivalul Enescu

Samir GOLESCU

Numărul mare de concerte și recitaluri incluse în *Festivalul Enescu* face imposibilă comentarea lor detaliată. Notez, așadar, fatal selective și incomplete, cîteva gînduri despre festivalul abia încheiat.

Remarc mai întîi că forțele artistice ale Iașului au fost solicitate mult prea puțin. Nu a fost prezent Cvartetul "Voces", protagonist al meritoriei intergrale discografice a muzicii enesciene de cameră.

Lipsa lui Ion Baciu nu a putut fi justificată prin nici un alt eveniment. Nu este admisibil să fie uitat cuplul formidabil pe care Ion Baciu l-a constituit cu Filarmonica "Moldova". La unul din festivalurile de dinainte de 1989, maestrul ieșean recrease Simfonia a II-a cu o poezie și cu o tehnicitate incredibile, orchestra filarmonică din Iași definind în acea ocazie un nou ideal de interpretare a muzicii orchestrale enesciene. Nu insist aici asupra altor neegalate versiuni ale operelor lui Enescu, semnate Ion Baciu...

Un absent de același calibru: dirijorul Erich Bergel. Se poate ca în acest caz să fi jucat un rol și caracterul prea abrupt (citește onest) al maestrului Bergel, care a preferat, în timpuri grele, răceala grațiilor beznei compromisului.

Fără a fi epuizat "lista absenților", trec la expunerea altui gen de regrete. Se pare că organizatorii nu au fost inspirați (sau bine sfătuiți) în solicitarea unora dintre soliștii festivalului. Dacă ***Liviu Prunaru*** a avut pur și simplu o zi proastă, e greu de justificat în același mod evoluția scenică a lui ***Michel Beroff*** (în Concertul 5 de Beethoven) sau cea a lui ***Paul Badura-Skoda***. Acesta din urmă ***a fost***, cîndva, un bun mozartian, cum o certifică, printre altele, înregistrările unor concerte de Mozart sub bagheta lui Furtwängler (1949 și 1952). Nu toți pianiștii pot îmbătrîni ca Arthur Rubinstein. Alfred Cortot, la 80 de ani, reușea să-și facă uitate suntele greșite, prin linia grandioasă a viziunii, prin forța evocatoare a sonorităților, ca un leu "rănit de vîrstă", care nu și-a pierdut însă măreția originară. Nu este cazul lui Badura-Skoda, strivit de dificultățile partiturii (al doilea dintre concertele de Brahms) și lipsit de muzicalitate elementară. "Interesant" și acompaniamentul orchestral, dezlînarea Filarmonicii bucureștene "culminînd" cu un solo de violoncel, subțirel și vag ridicol.

Au existat, desigur, și apariții solistice de valoare, de la ***Silvia Marcovici*** sau ***Șerban Lupu***, întotdeauna inspirați, pînă la fermecătoarea și inteligenta ***Viorica Cortez***, pe care am fi dorit să o ascultăm mai mult. Punctul de forță al festivalului l-a constituit, totuși, arta dirijatului. ***Iuri Termikanov*** a menținut tradiția "expresionismului clasicizat" în interpretarea Simfoniei a V-a de Ceaikovski, tradiție instituită la Sankt Petersburg de către Mravinski.

Roberto Benzi, fără să atingă culmi de rafinament, și-a pus cu sinceritate temperamentul latin și știința efectelor în serviciul unei bune redări a Simfoniei Fantastice de Berlioz. ***Ghenadi Rojdetstvenski***, fabulos pedagog al orchestrelor, a încîntat publicul prin micile sale glume, făcute pe sau pe lîngă podium. Sînt "glume" pe care nu i le poți reproșa, cîtă vreme ele coexistă cu un control absolut al evenimentului muzical. Modul în care Rojdetstvenski a schimbat (în bine!!) sonoritatea, cu care ne-am obișnuit, a Filarmonicii bucureștene, dominarea unor partituri atît de dificile precum cele de Vieru sau Schnitke, îl recomandă pe dirijor drept un tehnician de temut al baghetei. Profanul poate fi cucerit de masca bonomiei pitorești. Profesionistul este anihilat de voința de oțel pe care această minte, prodigioasă ca un supercomputer, o exercită de sub zisa mască.

Inteligența și subtilitatea sînt, de asemenea, însemnele Orchestrei ***Filarmonice din Israel***, dirijată de ***Zubin Mehta***. Simfoniei a II-a de Brahms i-am apreciat îndeosebi părțile a III-a și a IV-a (aceasta din urmă splendid construită). Dar dintre toate aceste instrumente orchestrale superbe, care ne-au regalat fără odihnă în Festivalul Enescu, am preferat (poate subiectiv) ***Orchestra Radiodifuziunii din Stuttgart***. Greu poți auzi o secțiune de corni intonîndu-și atît de omogen motivul în do major din Don Juan de R. Strauss, dar și mai greu poți găsi atîta implicare sufletească din partea fiecărui instrument. Mă refer în special la Simfonia în mi bemol de Bruckner. Dirijați de ***Georges Prêtre***, muzicienii germani au reușit un Bruckner sublim, la altitudinea marilor versiuni ale istoriei interpretării.

Nici un concert nu este atît de "al său", pentru ***Valentin Gheorghiu***, precum Concertul în la minor de Schumann. Deși l-a programat de zeci, poate de sute de ori, sub degetele sale Concertul de Schumann se naște "de fiecare dată ca pentru prima oară", din harul unei inspirații mai mult "de compozitor" decît "de pianist". Un critic de prestigiul lui Marc Pincherle putea afirma, în 1962: "Pun pe același plan talentul prodigios al lui Sviatoslav Richter și pe acela al pianistului român Valentin Gheorghiu". (Les nouvelles littéraires). Aș adăuga că, cel puțin în Concertul de Schumann, Valentin Gheorghiu îi este superior lui Richter prin tandrețea inegalabilă cu care știe să se apropie de partitură. Cu forță sufletească nealterată, dimpotrivă sporită, Valentin Gheorghiu rămîne una dintre puținele certitudini ale muzicii românești, un artist complet.

Ar fi nedrept să nu constat, în finalul acestor considerații sumare, reușita de ansamblu a Festivalului Enescu. Numărul foarte mare de manifestări justifică întrucîtva "strecurarea" unor momente (prea)criticabile. Oricum, putem spera că edițiile viitoare vor avea (măcar) nivelul, mai mult decît onorabil, al celei consumate. ■

Punctul meu de vedere referitor la

Terenul Observatorului Astronomic din Iași

În presa ieșeană au apărut o serie de articole în legătură cu zona parcelelor de teren cunoscute sub numele "Parcele zona Rezervor-Copou" și care au luat ființă după Primul Război Mondial din inițiativa conducătorilor de atunci ai țării.

Sub titlul "din nou în discuție terenul Observatorului Astronomic din Iași" a apărut în ziarul dvs. din zilele de 8 și 9 august 1995 un articol semnat de dl. Iulian Breahnă care ia în discuție "parcelele din zona Observator-Copou" din pùnctul dumnealui de vedere.

Vă rog să-mi acordați posibilitatea de a-mi exprima punctul meu de vedere referitor la aceeași problemă, cu prezentarea unor date și documente pe care dl. Breahnă le-a trecut sub tăcere sau le-a prezentat tendențios.

Aș face mai întîi remarca generală că articolul semnat de dl. I. Breahnă face numeroase confuzii (voite sau nu) privind valoarea și semnificația unor documentele și acte.

Astfel, încă de la început afirmă că ar fi "atacate în presă instituțiile de învățămînt superior ieșene" și face trimitere apoi la un articol din cotidianul "Observatorul de Iași".

Recitind acest articol intitulat "Aventurile Observatorului ieșean" apărut în 8 iulie 1995, nu se va găsi nici un cuvînt care să "atace" prestigioasele instituții de învățămînt superior din Iași.

Articolul din Observatorul de Iași arată în termeni foarte decenți (nici vorbă de atacuri) că în cazul de față ar putea fi vorba despre un abuz comis de Primarul Iașului, dl. Constantin Simirad, care a eliberat o autorizație de construcție pentru împrejmuirea unui teren de către Observatorul Astronomic fără ca acesta să fie proprietar al acestui teren, ba mai mult, terenul aparține de drept, cu acte în regulă, autentice, altui proprietar. Însuși arhitectul șef al orașului la acea vreme dl. Negoiță Bogdan atrage atenția primarului că nu se poate elibera autorizație de execuție a împrejmuirii decît dacă instanța va hotărî modificarea dreptului de proprietate către alt proprietar.

Cu o promptitudine ieșită din comun, nemaiîntîlnită nicicînd altădată sau în altă parte, dl. primar semnează și eliberează în aceeași zi de 27.01.1994, Certificatul de Urbanism nr. 5.

Cu aceeași grabă frenetică, execuția împrejmuirii începuse deja înaintea eliberării actelor, pe terenul al cărui proprietar eram cu titlu de proprietate legal, întărit de însuși dl. primar prin verificarea decisă de dumnealui și consemnată în adresa 25649/7.07.1993, care face parte integrantă din titlu.

Ceea ce-l face acum pe dl. Breahnă să spună că justiția i-a dat dreptate este rezultatul acestei grabe bine orchestrate, întrucît acțiunea judecătorească intreprinsă de mine, pentru sistarea lucrărilor, a rămas fără obiect în ochii "legați" ai judecătorilor, lucrările terminîndu-se înainte de înceata derulare a a termenelor.

Domnul Breahnă afirmă că Observatorul Astronomic este proprietar a unei suprafețe de 12.000 m2 pe baza "Deciziei Consiliului Comunal nr. 49/4.02 1992.

Aceasta însă nu este un act de proprietate în sensul prevederilor Codului Civil. Nu se precizează nici suprafața nici vecinii.

Dl. Breahnă menționează în continuare (fără umor, dar involuntar) "Procesul verbal" din 28.08.1992 din care citează: "... am convenit că 12.000 m2 ar fi deocamdată suficient pentru acel Observator...".

Poate constitui act de proprietate un act prin care doi parteneri cad de acord asupra mărimii unei suprafețe de teren necesară unuia dintre ei? Sigur nu.

Dl. Breahnă mai deține o schiță, neautentificată reprezentînd conturul unei suprafețe de teren care ar reprezenta terenul Observatorului Astronomic, dar care are cu totul alt amplasament și altă formă decît cele actuale și nici o legătură cu parcela în cauză, cumpărată de subsemnatul. Dl. Breahnă omite să arate că neavînd acte valabile, suprafața de teren a Observatorului Astronomic nu a fost niciodată de 12.000 m2. Altfel, de ce ar mai fi trebuit ca ulterior anului 1912 să ceară "mărirea suprafeței de 8507 cu încă 1390 m2? Decizia nr. 722 din 1938 a Primăriei Iași respingea această cerere și atragea atenția Observatorului Astronomic să-și întocmească acte legale pentru suprafața ocupată! Parcelele de teren din zona "Rezervor-Copou" au fost atribuite prin vînzare de fosta Primărie a Iașului unor persoane între care și luptătorilor din Primul Război Mondial de Reîntregire a Patriei. Acestea sînt atestate de numeroase documente originale. Menționez mai jos în ordine cronologică o serie dintre acestea:

- Act de vinzare-cumpărare între căpitan Tărtăcuță Vasile și comisiunea specială de împroprietărire a Primăriei Municipiului Iași - nr. 10190/ 19.04.1934;
- Planul de situație al Școlii Normale Grigore Ghica-Vodă (Dosar Primărie nr. 6/1926 - Arhivele Statului) în care se prezintă și suprafața de teren ocupată la acea vreme (1926) de Observatorul Astronomic Iași diferită de cea de azi;
- Plan parcelar (Dosar 16/1958 - vol. II - Arhivele Statului Iași) în care sînt menționați nominal proprietarii între care căpitan Tărtăcuță V. de la care a cumpărat unchiul meu Mihai Iancu și care la rîndul său mi-a vîndut mie. Nu este nici o confuzie și nici o falsificare în acest act cum insinuează dl. Breahnă. Cine se gîndea în 1958 la Legea nr. 18/1991, pentru a pregăti de atunci acest plan?

Poate prin lunetele Observatorului se vede altfel. Oricum altceva decît bolta senină a nopților cu setele pentru că într-o enumerare oficială a Observatoarelor Astronomice din țară la TV au fost pomenite doar cele din București, Cluj și Timișoara ca desfășurînd o activitate specifică. Să revin la alte documente:

- Adresa Institutului Agronomic Iași cu nr. 1672/6.03.1957 (vezi pag. 3, pct. 3) prin care acesta solicită să i se atribuie "parcelele vecine Observatorului Astronomic" (rîvnite au mai fost aceste parcele!). Din text rezultă că Institutului Agronomic i s-a cerut la acea dată (pe vremea comuniștilor) acordul proprietarilor (!!) ceea ce nu s-a obținut și ca urmare, parcelele au rămas libere pînă acum, cînd dl. primar Constantin Simirad prin deciziile sale îi întrece pe primarii comuniști;
- Planul fotogrametric - 1969 - al IGFCOT Iași în care se observă încă zona parcelelor Iancu Tărtăcuță și încă o porțiune rămase libere.

În final Marea Întrebare care se pune este cea pe care cotidianul "Observatorul de Iași" o sugerează: "Poate fi cineva mai presus decît legea?" Și aceasta se adresează cu certitudine d-lui primar Constantin Simirad, prieten al aș(tr)ilor albaștri, cel care semnează o autorizație de construcție împotriva tuturor normelor legale, cuiva care nu are drept să construiască pentru simplul motiv că nu-i aparține terenul.

Prietenia despre care am vorbit (și poate și alte "determinări") dintre dl. Primar și Observatorul Astronomic (alias dl. Breahnă Iulian) are rădăcini de "viță" veche, ambii provenind de la catedra de matematică, ambii au condus respectiv conduc Observatorul Astronomic.

Aș mai dori să trec în revistă aspectul că proprietarul terenului de la care am cumpărat este profesorul universitar Mihai Iancu, locuind acum în București autor a numeroase lucrări, studii, cercetări. Din respect și dragoste pentru orașul Iași a înțeles să nu facă demersuri pentru suprafața de teren la care ar fi avut dreptul, nevrînd să deranjeze hotarul Observatorului Astronomic din 1991 l apariția Legii nr. 18, avansat în acel moment parțial în terenul parcelelor. Și iată cum cel pe care îl ierți nu te lasă să trăiești.

Unul dintre argumentele de care se mai agață dl. Breahnă este acela că proprietarul inițial, căpitanul Tărtăcuță, ar fi avut obligația să construiască pe acest teren în 3 ani de la cumpărare.

Făcînd o socoteală vedem că de la data intrării în posesie, termenul de 8 ani s-ar fi împlinit în 1942, cînd țara era în război, iar dl. căpitan Tărtăcuță avea alte îndatoriri.

În cazul aplicării legii la care face referință dl. Breahnă, anularea vînzării ar fi trebuit făcută de cel care a efectuat vînzarea prin procedurile legale corespunzătoare cu obligația conform aceleeași legi, ca Primăria să răscumpere terenul.

Această restituire a contravalorii terenului nu a avut loc după cum nici o altă procedură și răstimp de de 59 de ani proprietarul Iancu Mihai nu a fost contestat de nimeni. Mai contestă dl. Breahnă în vorbe rezultatele Expertizei tehnico-topometrice afirmînd în obiecțiunile (înaintate instanței și respinse de aceasta) că ar fi fost mai convins dacă măsurătorile s-ar fi făcut cu ruleta (de ce nu cu pasul?) decît cu un aparat optic de performanță. De altfel, o altfel de măsurătoare a efectuat și o comisie a Primăriei care a ajuns la aceeași concluzie: Observatorul Astronomic deține o suprafață mai mare decît are dreptul. Așa cum fără drept a ocupat suprafața de teren, de 318 m2 a subsemnatului. Asupra acestui fapt, abia de acum se va pronunța instanța.

Sper că ziarul dvs. să aibă "tăria" de a accepta cele de mai sus, reprezentînd puctul de vedere al subsemnatului, al celui frustrat de dreptul său, fără alte comentarii sau adăugiri, așa cum a fost acceptat și cel publicat sub semnătura d-lui Breahnă. Altfel, cum s-ar explica respectul și prețuirea de care vă bucurați?

V. DROAHNĂ

PUNCTE DE VEDERE

Șansele privatizării accelerate prin cupoane după un "cincinal" de "festina lente"

Eugen RÂPĂ

Numai cei mai înguști și răuvoitori foști nomenclaturiști, instalați în fotolii confortabile în managementul de vîrf al executivului, dar plătiți "regește" în raport cu specialiștii de valoare din România, mai pot gîndi că trecerea de la o economie centralizată și anchilozată la o economie de piață, dinamică, bazată în exclusivitate pe competență și eficiență, se poate realiza fără pași rapizi în domeniul privatizării, restructurării și retehnologizării prin investiții fezabile, fără "injecții masive" de capital, pe fondul schimbării mentalității la scară națională. Datorită marilor greșeli și gafe, scoase parcă dintr-un "Guiness Book", făcute pe plan politic, economic și social în perioada post-decembristă, România, "grăbindu-se încet", se găsește la ora actuală în coada Europei și printre ultimele dintre fostele țări socialiste. Stăm bine la birocrație paralizantă, la corupție la toate nivelurile, la confuzie politică. România înregistrează un nivel de trai "în cădere liberă", cu mîna de lucru cea mai ieftină din Europa: sub 2 $/oră, față de peste 20 $/oră în Norvegia, Belgia sau Germania. Sîntem "fruntași", între altele, în direcția politicii de stimulare a producției industriale înaintea restructurării acesteia. Din acest motiv, industriile falimentare consumă serios din importurile de energie și materii prime, fără a "ieși" la export. Absența restructurării, creșterea producției pe stoc, criza managerială, ignorarea metodelor și tehnicilor agresive de marketing ș.a. conduc și vor conduce la acutizarea blocajului financiar. Practic, după un "cincinal" de tranziție întreprinderile noastre sînt decapitalizate și merg cu pași "muncitorești" spre faliment. Ele au nevoie de capital lichid și nu de cupoane... Spre regretul nostru, majoritatea firmelor românești cu capital de stat sînt în situația unor viețăți marine care trag să moară dacă nu sînt ajutate să intre urgent în apa "economiei de piață". Avem o strategie de neinvidiat. Sîntem "premianți" în reconversia masivă a șomerilor prin ocuparea de către aceștia a tonetelor stradale. Factorii de decizie n-ar trebui să uite că afacerile viabile și rentabile se bazează cu prioritate pe realizarea și comercializarea rapidă pe piața externă a produselor/serviciilor naționale competitive. Dar cum să se realizeze acest deziderat dacă retehnologizarea și restructurarea sînt practic "înghețate" iar învățămîntul și cercetarea-dezvoltarea au devenit cenușăreasa cenușăreselor? De necrezut dar noi nu avem încă o strategie economică operațională, pe ramuri și subramuri, ci numai "planuri economice anuale", ratificate cu "forcepsul" de parlament, cu deficite comerciale "planificate", estimate numai pentru acest an la peste 1,3 miliarde dolari. Trăim permanent cu speranța creditării, sine die, de către FMI și Banca Mondială, fără să luăm în considerație reticența acestor organisme față de politica falimentară pe care o practicăm. Ne convine sau nu ne convine, organismele internaționale par a spune: Sîntem cu ochii pe voi!

Și în privința privatizării sîntem devansați de Cehia, Slovacia, Polonia, Ungaria ca să nu mai vorbim de fosta RDG. Noroc de organismele internaționale care periodic ne mai vîră cîte o "sulă în coaste", altfel nici în 1995 nu s-ar fi lansat, în pripă și fără prea mult discernămînt, programul de privatizare în masă, prin originala metodă "neoceaușistă" a cupoanelor. Originalitatea metodei este diabolică: "omul și cuponul". Nu care cumva să primească mai multe cupoane managementul de vîrf față de un simplu executant. De fapt, echipa managerială va avea, din start, mai puține cupoane pentru că familiile "echipei de portari-oameni de serviciu" au, de regulă, mai mulți copii! Ce-ar fi fost dacă factorii de decizie, profesorii universitari, cercetătorii științifici, juriștii, economiștii, medicii sau inginerii ar fi primit cîte 5-20 de cupoane, iar un simplu executant, poate un semianalfabet, numai un singur cupon? Poate că ar fi fost o repartiție mai echitabilă, în raport cu aportul adus de-a lungul anilor de fiecare la creșterea venitului național. Dar să nu ne facem iluzii. După transformarea cupoanelor în acțiuni, îmbogățiții, de peste noapte, prin afaceri veroase vor putea cumpăra cîte vor dori, dar numai de la firmele prospere. Încetineala cu care populația și-a ridicat cupoanele, sau chiar le-au refuzat, demonstrează indirect lipsa de încredere în această metodă de privatizare. Mulți nu cred că valoarea reală a unui cupon este de un milion de lei; experții îl estimează la cel mult 7000 de lei. Elocvent este și faptul că la 2/3 din 90 de firme privatizate în ultimii 3 ani dividendul net pe 1994, pentru un certificat de 25.000 lei, variază între 0 și maximum 400 lei. Să nu uităm că multe din aceste unități intră în topul întreprinderilor românești considerate, sensibil, mai rentabile! Nu întîmplător mulți ar dori să-și vîndă cuponul și pentru 50.000 de lei, dacă ar avea voie să o facă. Deși mai sînt cîteva zile pînă la începerea depunerii cupoanelor în vederea transformării lor în acțiuni, milioane de români nu știu pe ce număr al "ruletei" (adică la ce firmă) trebuie să așeze "jetonul". Această confuzie generală este urmarea, fie a lipsei de profesionalism în redactarea listei

întreprinderilor privatizabile, fie a lipsei de fair-play a celor care s-au ocupat de privatizarea în masă. După mai multe poticneli, măcar în final era necesar să fie dată publicității o listă care să cuprindă, pentru fiecare societate privatizabilă, pe lîngă capitalul social, cifra de afaceri și profitul brut înregistrat la 31.12.1994, și alți indicatori: rapoartele - profit/cifră de afaceri; profit/capital social; cifră de afaceri/capital social; nr. de acționari; dividende estimate pe 1995 etc. și în mod obligatoriu, pentru firmele aflate în blocaj financiar, valoarea reală a datoriilor. Să nu uităm că firmele cu profit zero și-au "scăzut" pierderile din capitalul social. Sigur că s-ar putea spune că unii indicatori nepublicați s-ar putea deduce. Dar cum să facă acest lucru un cetățean oarecare din Popăuții din Vale care nu a cumpărat și implicit nu a citit nici măcar un ziar în ultimii ani? Regretabil că sînt voci, relativ autorizate, care dezinformează populația. De pildă, președintele FPP IV ne sfătuie să nu vindem imediat (adică după 1 octombrie a.c.) acțiunile obținute la privatizarea în masă. Dar cine ne garantează că vom putea intra în posesia unor acțiuni rentabile și dacă ele nu vor dispare înainte de a se "naște", ca într-un "triunghi al Bermudelor", prin completarea "peste noapte" a numărului maxim admisibil de cupoane transformabile în acțiuni?

De altfel chiar recenta metodologie ne "ajută" să nu mai ajungem să depunem cuponul prea repede la potențiala firmă rentabilă. De pildă, dacă un ieșean vrea să-și depună cuponul la o unitate mai profitabilă din Timișoara, el trebuie să cheltuiască pe deplasarea pentru "identificare pe bază de buletin", viitoarele dividende pe mulți ani de acum înainte. Din aceste motive privatizarea prin cupoane va fi, de regulă, o privatizare locală, adică "la județ". ■

Un caz care intră sub incidența Legii caselor naționalizate

Subsemnata Marinescu Natalia-Ștefania, domiciliată în Iași, strada Ralet nr.2, una din persoanele frustrate de regimul ceaușist prin naționalizarea caselor părintești, cu respect vă rog a dispune ca în coloanele marelui cotidian "Monitorul" să găsiți un spațiu pentru publicarea unei scrisori adresate parlamentului și domnului președinte al României, în speranța că va fi lecturată și luată în seamă de cineva din parlamentarii cu suflet nobil.

Iată conținutul:

Domnule președinte al României, domnilor parlamentari,

Subsemnata Marinescu Natalia-Ștefania, pensionară, domiciliată ca tolerată în Iași, strada Ralet nr.2, vă rog a se face dreptate în cazul meu privind dobîndirea dreptului de proprietate pe o treime din spațiul locativ, vila MA-MI-NA, avut de părinții mei Alexandru și Maria Marinescu în orașul Băile Olănești, județul Vîlcea.

Imobilul părinților (vila MA-MI-NA), care a fost naționalizat fără nici o compensație se compune din 13 camere cu dependințe utile și terenul aferent, este ocupat în întregime de chiriași iar eu stau ca tolerată într-o casă șubredă, fără instalații sanitare de apă sau încălzire și mereu, din modesta mea pensie de boală, plătesc reparații ca să nu se dărîme peste mine. Am așteptat și încă mai sper într-o rază de dreptate din partea celor împuterniciți a o face.

La părinți am fost trei frați și anume: Marinescu Mircea, decedat, are un fiu Florin Marinescu domiciliat în București; Marinescu Maria-Magdalena (după căsătorie numită) Popescu-Buzău, domiciliată în București, str. Puțul cu Plopi nr.14 și subsemnata Marinescu Natalia-Ștefania domiciliată în Iași, str. Ralet nr.2, care am fost cea mai persecutată de soartă și singura mîngîiere ar fi obținerea dreptului moștenit de la bunii mei părinți prin acea treime din imobilul naționalizat.

Cerîndu-vă scuze pentru răpirea timpului dumneavoastră prețios, vă rog a delibera și a mă îndreptăți a primi un spațiu corespunzător în limita drepturilor constituționale și a eticii statului de drept.

Vă mulțumesc, cu stimă.

Marinescu Natalia-Ștefania

Deruta studenților de la facultățile de medicină neacreditate

Scrisoare deschisă Parlamentului României

Studenții anului VI de la Facultatea de medicină generală a Universității "M. Kogălniceanu" din Iași vă roagă respectuos să analizați și să dispuneți posibilitatea de a continua ultimul an de studiu, în cadrul aceleiași facultăți, deoarece ne simțim marginalizați și discreditați.

Facultatea noastră aparține Fundației Moldova și în toți acești ani, noi am continuat studiile avînd o motivație legală.

De asemeni, Legea 88 din 1995 era favorabilă tuturor facultăților ce nu au fost atestate, iar studenții urmau să dea acel examen filtru în vederea examenului de licență și de diplomă la stat. Ne întrebăm de ce nouă nu ni s-a oferit acest cadru legal, pentru anii terminali V și VI.

Menționăm că am luat la cunoștință atestarea Facultății de medicină generală de la Arad, dar aceasta nu are echivalent pentru anul V și VI, căci s-a înființat în anul 1992.

De asemenea, aducem la cunoștință că unii din noi sîntem competitivi și că, îngroziți de situație, am plecat spre București, unde 26 de studenți din cei ce s-au prezentat au luat teste de verificare, fiind admiși la două facultăți: "Titu Maiorescu" - anul universitar VI și "Spiru Haret" - an universitar V.

Cu toate demersurile făcute la forurile superioare, pînă în prezent nu ni s-a precizat nimic.

Menționăm că o parte dintre noi lucrăm în domeniu, ca asistenți medicali la spitale importante din Iași, sacrificîndu-ne timp de cinci ani, efectuînd numai gărzi de noapte, pentru a ne autofinanța și a desăvîrși pregătirea noastră profesională.

Nu înțelegem de ce Iașul, un centru universitar cu tradiție medicală recunoscută, unde am beneficiat de o înaltă instruire profesională efectuată de către mari dascăli ai UMF Iași, nu a reușit să obțină măcar aviz de funcționare pentru ultimul an de studiu, pentru a finaliza o muncă depusă cu mult efort și dăruire.

În speranța că vom fi înțeleși și ajutați, vă rugăm să soluționați aceste probleme cît mai urgent posibil; căci începutul anului universitar 1995-1996 este foarte aproape și nu știm care va fi situația noastră.

Mihaela Anton

La Ciurea, o provocare?

"Trăiască Partidul Comunist Român"

Vă propun o ieșire pe teren pînă sub Cetățuia, sau să mergeți cu trenul pînă la Ciurea și înapoi, ca să faceți o fotografie a inconștienței moldovenești.

Dincolo de Hipodrom, pe partea stîngă cum mergeți cu trenul spre Ciurea, este o bază dezafectată și apoi o altă bază, ce are în curte o hală înaltă, vopsită în albastru deschis.

Pe fruntea halei, înspre Iași, deasupra ușilor de intrare, stă scris cu litere mari și acum: "Trăiască Partidul Comunist Român!"

Halal "tovarăși!" Au trecut 5 ani, zilnic trec mii de călători cu trenul și, nimeni nu vede această provocare.

Străinii care vin vis-a-vis la Fortus, văd și ei că românii au rămas tot comuniști!

Și ne mai facem că vrem să intrăm în Europa! Cine-i "șefu'" care nu a vrut să dea ordin să se spele această rușine a Iașului?

Halal indolență, sau halal cinism.

I. BUDEANU, Iași

DIN TELEFOANELE, SCRISORILE ȘI AUDIENȚELE ZILEI

Rubricile "Din telefoanele, scrisorile și audiențele zilei" și "Ultimul vagon poștal" au menirea de a asigura un dialog direct între cititori și reprezentanții principalelor instituții publice. În cadrul acestor rubrici cititorii își pot exprima opiniile în legătură cu diverse probleme locale și de interes național. Semnatarii scrisorilor sînt rugați să folosească un limbaj decent și să nu aducă acuzații nefondate.

Redactorul de serviciu răspunde apelurilor dvs. la numerele de telefon 271271 și 172557 la orice oră din zi și din noapte.

■ *Întotdeauna fapte bune*

Aida Leon, din Iasi, a ținut să ne precizeze că donația făcută de profesorul pensionar Ioan Pojoga și soția sa, Valeria, care a făcut subiectul articolului "Un profesor pensionar a donat 100.000 lei elevilor săraci de la Liceul "Dimitrie Cantemir", apărut în "Monitorul", nu este primul gest filantropic al acestei familii. Locuind în același bloc cu familia Pojoga, cu ani în urmă, Aida Leon povestește că întotdeauna de Crăciun, de Paști, cu ocazia altor sărbători, profesorii Pojoga au oferit cadouri copiilor din bloc.

Din această cauză nu i-a uitat și se bucură că "Monitorul" a adus în atenție unul din multele asemenea gesturi ale profesorilor Valeria și Ioan Pojoga.

■ *Cartiere în care regiile autonome ieșene nu se implică*

RAJAC refuză să repare o conductă spartă la subsolul blocului A 9, din cartierul Dancu, - ne-a declarat Geanina Lazarin, din Dancu, bloc A 9, sc. 4, ap. 4.

Geanina Lazarin se întreabă cine va plăti apa care se risipește. Menționăm că Lunca Cetățuii, Dancu și Tomești sînt cartiere care nu aparțin administrației municipiului Iași, ci comunelor Ciurea, Holboca și, respectiv, Tomești, situație în care regiile autonome profită din plin, neglijînd aceste cartiere.

■ *Cursul valutar*

Carmen Ionescu, din Iasi, a afirmat că la Casa de schimb valutar HIGECO funcționarii sînt neserioși. Astfel, deși miercuri, 27 septembrie a.c., cursul valutar al dolarului era de 2185 lei, aceeași valoare fiind afișată și la HIGECO, în momentul în care a încercat să efectueze un schimb valutar funcționara a luat afișul pe care scria 2185 lei/$ și i-a spus că, de fapt, cursul ar fi fost 2175 lei/$. După cum ne-a declarat Carmen Ionescu, "este de neînțeles de ce în ziar apare un curs, iar la fața locului este altul".

■ *Presiune scăzută*

Ioan Popovici, din str. Drobeta nr. 8, bloc Q 5 - Q 4, sc. A, et. 1, ap. 7, în numele mai multor locatari, ne-a telefonat pentru a ni se plînge că RAJAC livrează apa la blocul lor cu o presiune foarte scăzută. Presiunea apei este atît de scăzută încît apa nu ajunge decît pînă la etajul doi al blocului. După cum au opinat locatarii blocului Q 4 - Q 5, RAJAC reduce în mod intenționat presiunea, pentru a nu mai fi nevoită să repare conductele și a remedia alte defecțiuni asemănătoare celor care au necesitat o amplă acțiune de reparații, finalizată în urmă cu o lună.

■ *Trotuarele înguste de pe strada Eternității*

Gheorghe Ionescu, din Iasi, str. Eternitătii nr. 65, în numele mai multor vecini, s-a plîns că, zi și noapte, cu mici întreruperi, un autoturism de culoare gri, cu numărul 7234, staționează, ocupînd trotuarul din dreptul caselor cu numărul 78 - 82, obligînd pietonii să circule pe carosabil care și asa este îngust și foarte circulat!

■ *Ajutorul social*

Ionel Gheorghe, din Iasi, str. Stefan cel Mare si Sfînt nr. 7, bloc B 2, sc. B, ap. 13, ne-a întrebat cînd și unde se poate prezenta pentru a-și ridica banii reprezentînd ajutorul social. Interesîndu-ne la Primărie, am aflat că aceste sume vor fi trimise prin poștă tuturor celor în drept să le primească.

■ *Spre disperarea vecinilor*

Un grup de locatari din stradela Grădinari nr. 37, blocul B 2, sc. D, reclamă pe vecinul lor Vasile Turcu, care și-a construit un coteț în care ține 30 de găini, făcînd "zile negre" vecinilor, datorită mirosului, gălăgiei și mizeriei pe care le produc orătăniile. Vecinii au făcut mai multe reclamații la Agenția pentru Protecția Mediului (nr. 4038 din 17.08.1995), la Poliția Sanitară (nr. 2 din 23.08.1995) dar nu s-a luat nici o măsură. Vasile Turcu ține puii vara afară, lîngă bloc, iar iarna în uscător.

Teo POPESCU

MONITORUL EXTERN

O enigmă a fost aparent dezlegată

Toți membrii familiei imperiale ruse au fost asasinați acum 78 de ani

Lucrările Comisiei de Stat pentru identificarea și înhumarea resturilor pămîntești ale familiei imperiale ruse s-au încheiat. Expertizele efectuate au oferit un singur răspuns: la Ekaterinburg, în noaptea de 16/17 iulie 1918, a fost împușcată întreaga familie imperială, inclusiv țarul Nicolae al II-lea. Secretarul responsabil al comisiei, Andrei Savințov, a declarat că stabilirea datei și locului cînd și unde va fi înhumat ultimul împărat rus împreună cu familia nu este de competența comisiei. El a estimat cu probabilitate că înhumarea va avea loc duminică, 26 februarie 1996, în perimetrul rezervat familiei imperiale la Catedrala Petropavlovsk din Sankt Petersburg. În fotografie, țarul Nicolae al II-lea și Tarina Ecaterina.

Un nou punct de atracție pentru neo-naziști

Vila bavareză a lui Hitler va fi transformată în hotel

În Germania, celebra vilă de la munte ce a aparținut lui Hitler este pe punctul de a fi redată circuitului turistic. Aceasta se găsește în sudul Bavariei și a fost, în perioada ce a urmat încheierii războiului, deținută de americani. Acum, americanii pleacă, iar guvernul bavarez intenționează să o transforme în hotel. Dar o parte din localnici protestează, arătînd că vila trebuie să rămînă drept mărturie a victimelor făcute de nazism.

Rezultatele testelor nucleare franceze

Zeci de mii de turiști și-au anulat excursiile în Tahiti

Autoritățile din Insula Tahiti au solicitat ajutor financiar din partea Parisului, după ce mii de turiști și-au anulat înscrierile pentru petrecerea sfîrșitului de săptămînă în Polinezia Franceză. Postul de radio australian a citat conducerea organizației de turism din Tahiti, care a afirmat că, în urma reluării de către Franța a testelor nucleare în Atolul Mururoa, au fost anulate 26.000 de rezervări de camere la hotelurile din Polinezia Franceză. În acest timp, președintele Adunării Polineziei Franceze, Gaston Floss, a afirmat că distrugerile provocate în timpul tulburărilor din capitala Papete, ca urmare a celor care protestau față de aceste teste, au fost estimate la 42 de milioane de dolari.

În sudul Rusiei

15 persoane au fost îngropate în urma unei alunecări de teren

15 persoane au fost îngropate de vii în urma unei alunecări de teren care a avut loc în republica semi-autonomă Ingușetia, din sudul Rusiei, a anunțat ieri agenția de știri Itar-Tass, citată de Reuter. Alunecarea de teren s-a produs în cursul zilei de miercuri, în timp ce aveau loc reparații la o șosea locală, situată între satele Verkni Alkol și Nijni Alkol, nu departe de granița cu Cecenia. Accidentul a produs, de asemenea, uciderea unor muncitori care lucrau la repararea drumului, precum și îngroparea unor vehicule, printre care o mașină a poliției .

Teroare în Malaezia

Un polițist a deschis focul asupra mai multor persoane

Un polițist malaezian, aflat într-o accentuată criză depresivă, și-a ucis doi colegi și a rănit alte cîteva persoane, trăgînd focuri de armă, cu o carabină. Polițistul, înarmat cu o carabină de tipul M-16, i-a împușcat mai întîi pe cei doi polițiști, în orașul Slim River, după care a plecat în orașul Ipoh, unde a deschis focul asupra mulțimii, în plin centru comercial al orașului, rănind mai multe persoane. Surse ale poliției locale au declarat că motivele acțiunilor polițistului sînt în continuare necunoscute. Într-un comunicat de ultimă oră al agenției Reuter, se arată că poliția malaeziană l-a împușcat mortal, în final, pe autorul actului iresponsabil, în timp ce acesta încerca să se ascundă într-un imobil din orașul Ipoh.

Polonia - un posibil tigru economic?

Poate Europa Centrală să producă un tigru economic? Răspunsul este mai mult ca sigur afirmativ, dar acesta nu va fi, probabil, Cehia, așa cum ar susține mulți analiști, ci mai degrabă Polonia, în pofida tulburărilor politice și a strategiei economice uneori confuze, susține Dirk W. Damrau, director la Salomon Brothers International Ltd. din Londra.

Membrii Uniunii Europene și principalele țări candidate la acest statut: Grupul de la Vișegrad

■ *Polonia tinde să depășească Cehia*

Polonia a început perioada post-comunistă printr-un șoc economic și financiar. Acum este pe cale de a deveni primul miracol economic din regiune. Astăzi, Polonia se află pe drumul dezvoltării rapide. Creșterea economică este așteptată să fie de 6,5%, condusă de mărirea accentuată a volumului exporturilor. Un astfel de procent a alimentat în mod justificat speculațiile potrivit cărora Polonia ar putea realiza cel mai dinamic ritm de renaștere economică de la revenirea Spaniei, în anii '70. Dar va putea oare Polonia să mențină un ritm de dezvoltare economică constantă, de 5%, în următorii cinci ani?

Există cel puțin patru factori care sugerează un răspuns pozitiv. Primul este boomul sectorului privat polonez, care a absorbit 70% din forța de muncă și produce peste 60% din produsul intern brut.

În al doilea rînd, Polonia a realizat o creștere impresionantă a productivității. Productivitatea muncii a crescut în perioada 1992-1994 cu o medie anuală de 14,5%, în comparație cu 10,7% în Ungaria și numai 0,6% în Republica Cehă, potrivit Institutului din Viena pentru Studii Economice Comparate. Aceasta are și o fațetă negativă, șomajul atingînd în cel de-al doilea trimestru al anului 1995 un procent de 14,5%, în comparație cu 11% în Ungaria și numai 3% în Cehia.

În al treilea rînd, exporturile poloneze sînt într-o creștere accentuată. Exporturile totale s-au majorat cu 7% în 1993 și 22% în 1994, urmînd să crească cu alte 20 de procente în acest an, în pofida unei aprecieri reale a zlotului. Polonia va înregistra un ușor excedent al contului curent în acest an, încorporînd un uriaș excedent al comerțului neînregistrat, de la graniță. Iar Polonia este statul din centrul Europei care are comerțul cel mai intens cu Uniunea Europeană. Anul trecut, Uniunea Europeană a absorbit 63% din exporturile poloneze și a furnizat 58% din importurile sale.

Și, în al patrulea rînd, Polonia este mare. Populația sa, de 38,5 milioane persoane, o depășește pe cea a Ungariei, Cehiei, Slovaciei, Sloveniei și Republicilor Baltice luate la un loc. Forța sa de muncă, în special cea din agricultură care reprezintă 28% din total, va alimenta un boom mult mai accentuat, în comparație cu cel al industrializatei Republici Cehe, a cărei forță de muncă din agricultură reprezintă numai 6% din total. Într-adevăr, provocarea de a crea locuri de muncă pentru o mare populație rurală ar putea alimenta o dezvoltare similară cu cea a Franței sau a Italiei. Există, desigur, și mari riscuri.

■ *Rusia pe urmele Poloniei?*

Atmosfera politică din Polonia produce inerție și conflicte, așa cum vor dovedi de altfel alegerile prezidențiale din acest an. Inflația ridicată care se menține cu persistență lezează investițiile și economiile și ar putea eventual lovi în competitivitatea internațională a Poloniei. Dificilele probleme ridicate de reforma sistemului de pensii și de restructurarea industriei de stat subvenționate rămîn încă nerezolvate. Si mai grav, delăsarea prematură a strategilor economici polonezi ar putea eroda impresionantele realizări ale țării. Dar avantajele deținute de Polonia fac probabilă depășirea acestor dificultăți.

Mulți vor argumenta, mai mult ca sigur, că Cehia și nu Polonia trebuie să fie văzută drept potențialul motor economic al regiunii. Adevărat, Republica Cehia a traversat o tranziție economică și politică remarcabilă. Unicul premier post-comunist al Cehiei, Vaclav Klaus, a dezvoltat o viziunea coerentă și pragmatică, orientată spre piață, în contrast cu multiplele guverne ale Poloniei. Dar tranziția economică lină a Cehiei ar putea să se întoarcă împotriva sa, pe termen lung.

Pe de altă parte, Polonia, afectată de haosul economic în cursul unei reforme radicale, a realizat o revenire mult mai spectaculoasă. Alți factori variați limitează dinamismul Cehiei. Praga și-a atras admirația pentru programul său de privatizare, dar restructurarea lentă a corporațiilor și indecizia în conducere își pun amprenta. Marile bănci, încă neprivatizate, dețin mari pachete de acțiuni în companiile privatizate. Pe termen lung, perspectivele Republicii Cehia pentru o revenire economică spectaculoasă sînt limitate.

O monedă subevaluată, combinată cu o strategie anti-inflaționistă de succes au încurajat restructurarea lentă a industriei. Transformarea lentă dar sigură va asigura o creștere economică constantă de 3,5%, în următorii cinci ani, evitînd în același timp șomajul ridicat apărut în majoritatea celorlalte state central-europene. Dar creșterea rapidă a sectorului serviciilor, de la 0% din PIB în 1989 la 38% din PIB anul trecut, a provocat neliniște în legătură cu lipsa forței de muncă și a creșterii prea rapide a salariilor. Urmînd un drum de reformă prevăzător, Republica Cehă nu va deveni niciodată un "miracol economic".

Polonia, în pofida drumului dificil străbătut în ultimii cinci ani, pare a deveni primul "tigru" din regiune. Care ar fi cel de-al doilea? Fiți cu ochii pe Rusia. Uriașul ros de inflație, falimente și incertitudini politice ar putea realiza o revenire mult mai spectaculoasă în următorii cinci ani. Cîteva ajustări aduse mecanismelor de piață, aducerea prețurilor energiei la nivel internațional, descurajarea cartelurilor, toate acestea vor pune bazele unei redresări conduse de sectorul privat. Dacă haosul controlat a fost precondiția pentru dinamismul polonez, Rusia va fi gata în curînd să urmeze același drum. **(traducere și adaptare din Central European Economic Review)**

Provincia Krajina din Croația - o țară a nimănui

Poliția croată a arestat cîteva sute de persoane acuzate de jafuri

Autoritățile croate au arestat 370 de persoane - 260 de civili, 35 de soldați și 75 de polițiști - acuzați de a fi jefuit și incendiat case din Krajina, a anunțat purtătorul de cuvînt al ONU din Zagreb, Chris Gunness, citat de Reuter. Oficialitățile ONU au acuzat în repetate rînduri autoritățile croate pentru a nu fi reușit să pună capăt crimelor împotriva civililor sîrbi rămași în zonă după cucerirea ei de către trupele croate. Aproximativ 150.000 de sîrbi au părăsit zona refugiindu-se în nordul Bosniei sau Serbia. Statele Unite au condiționat acordarea asistenței financiare pentru reconstruirea Croației, de respectarea drepturilor omului și reîntoarcerea, în condiții de securitate, a civililor sîrbi la căminele lor din Krajina. Același purtător de cuvînt a exprimat satisfacția ONU față de recunoașterea de către autoritățile croate a faptului că au existat acțiuni de jaf și că se urmărește o preîntîmpinare a repetării unor astfel de incidente.

Mihail Gorbaciov a criticat "capitalismul sălbatic" din Rusia

■ ***ultimul președinte sovietic a condamnat de asemenea raidurile NATO împotriva sîrbilor***

Fostul președinte sovietic ***Mihail Gorbaciov*** **(foto)** a criticat guvernul rus pentru întoarcerea la "capitalismul sălbatic" și neluarea în seamă a "unicității" țării. "Cred că marea greșeală a autorităăților Rusiei a fost neluarea în seamă a naturii acestei țări, a faptului că este vorba despre o țară cu civilizație și cultură proprie. În loc să conducă reformele luînd în seamă această unicitate, ei s-au întors în trecut, la un fel de capitalism sălbatic", a declarat Gorbaciov la o conferință internațională pe care o prezidează. Această reuniune, ce va dura trei zile, este intitulată "Forumul referitor la Starea Lumii" și va încerca să găsească soluții pentru problemele ce confruntă omenirea în pragul secolului XXI.

La summit participă peste 500 de persoane din mai mult de 50 de țări, inclusiv fostul președinte american George Bush, fostul premier britanic, doamna Margaret Thatcher, miliardarul american Ted Turner, savantul american Carl Sagan, liderul budhist Thich Nhat Hanh, etc. Forumul este organizat de "Fundația Gorbaciov SUA", fundație-soră cu cea înființată de fostul lider sovietic la Moscova. Gorbaciov nu a pierdut prilejul pentru a critica raidurile aeriene ale NATO asupra sîrbilor bosniaci, declarînd că numai diplomația poate oferi soluții conflictelor etnice.

Gaddafi se teme de militanții islamici

Libia a expulzat 15.000 de palestinieni și 40.000 de sudanezi

■ ***autoritățile libiene preconizează expulzarea tuturor muncitorilor străini***

Agenția ONU pentru Refugiați (UNCHR) afirmă că Libia expulzează alți 15.000 de palestinieni. Un reprezentant al Națiunilor Unite la Cairo a spus că autoritățile libiene au ridicat la granița cu Egiptul sute de corturi pentru găzduirea strămutaților, așteptați să sosească în zonă peste o zi, două. Libia a expulzat în ultimele săptămîni sute de palestinieni, în semn de protest față de acordul prin care Israelul acordă autonomie palestinienilor din teritoriile ocupate. Marți, guvernul sudanez a anunțat că în jur de zece mii de conaționali așteptau la granița libiană după ce fuseseră expulzați, iar altor circa 30 de mii li s-a spus să părăsească Libia pînă în luna decembrie. Autoritățile de la Tripoli nu și-au motivat măsurile, dar, potrivit corespondenților de presă, Libia expulzează mulți emigranți sudanezi și egipteni, acuzați de militantism islamic.

Pe de altă parte, un oficial sudanez a anunțat ieri, la Khartoum, că autoritățile libiene au ordonat unui număr de circa 300.000 de muncitori sudanezi, ce lucrează temporar în Libia, să părăsească teritoriul acestei țări, pînă la sfîrșitul anului curent. Decizia face parte dintr-o campanie declanșată de liderul libian, ***Muammar Gaddafi*** **(foto)**, cu scopul de a curăța țara de muncitorii străini, după tulburările provocate, luna trecută, în orașul Benghazi, de agitatori islamiști din rîndul acestor muncitori.

"Femeile Rusiei" nu-l iubesc pe Pavel Graciov

■ ***ministrul rus al Apărării va fi adus cu forța de către poliție la audierile din cadrul unui proces de calomnie în care este reclamant***

O judecătoare de la tribunalul districtului moscovit Krasnopresnensky, înfuriată de refuzul ministrului Apărării, ***Pavel Graciov*** **(foto)**, de a asista personal la un proces de calomnie în care este reclamant, a ordonat poliției să îl aducă cu forța la viitoarea audiere, programată pentru 25 octombrie.

Agenția rusă de știri Interfax a precizat că răspunderea ducerii la îndeplinire a ordinului emis de Olga Gavorova îi revine comandantului postului de poliție 169, care a declarat că această misiune este "prea dificil de îndeplinit". Graciov nu s-a prezentat la nici o audiere din cadrul procesului, iar Gavorova a emis ordinul după ce ministrul a informat instanța că era prea ocupat pentru a lua parte la ședință.

Fracțiunea "Femeile Rusiei" din Duma de Stat și-a propus, ca principal obiectiv legislativ pe 1996, amendarea Constituției ruse cu o prevedere conform căreia Camera Inferioară poate desemna și destitui miniștrii "forței". "Femeile Rusiei" și-au motivat "vrerea" de a hotărî soarta generalilor prin "imperativul protejării Rusiei de niște miniștri aidoma lui Pavel Graciov". Îi va da mîna lui Graciov să conteste hotărîrea judecătoarei?

Pedeapsa cu moartea "recidivează" în China

Patru persoane au fost executate pentru răpire

■ ***alte 31 de persoane au fost condamnate la închisoare pe termen lung pentru răpirea a 80 de copii***

Patru persoane au fost executate și alte 31 au fost condamnate la închisoare pe termen lung, în urma celui mai mare proces pentru răpire de copii din istoria Chinei. Sentința a fost pronunțată la Curtea de Justiție din orașul Chongqing, din provincia Sichuan, situată în sud-vestul Chinei. Cele patru persoane condamnate la moarte au fost executate imediat după pronunțarea sentinței. În China, execuțiile au loc folosindu-se un singur glonte. Celelalte 31 de persoane implicate în proces au primit condamnări la mulți ani închisoare, mergînd pînă la închisoare pe viață. Banda respectivă răpise și vînduse 80 de copii și cinci femei, în perioada februarie 1986 - noiembrie 1992, obținînd o sumă totală de 120.000 yuani (14.460 dolari). Trei copii răpiți, pentru care membrii bandei nu au reușit să găsească un cumpărător, au fost lăsați să moară într-un deșert. În ultimii ani, numărul răpirilor de copii și femei din China a crescut într-un ritm alarmant.

AVATTI industries
comercializează și execută
■ Pereți despărțitori
■ Tavane suspendate
■ Tavane casetate TECHOS
□ Tencuieli uscate
□ Set complet de scule și utilaje
□ Accesorii electrice, corpuri de iluminat.
ASISTENȚĂ TEHNICĂ GRATUITĂ!
EXECUȚIE RAPIDĂ!
PREȚURI AVANTAJOASE!
vinde mobilier pentru birouri
Iași, tel. 032-270647; fax 032-174054

Ș.C. "CHEIA" SRL
Str. Soseaua Nicolina, bl. 928
(lîngă Crucea lui Ferentz)
a-II-a stație de tramvai din Pd. Roș spre CUG
Tel. 222070
vă oferă
la cele mai avantajoase prețuri:
• faianță, gresie, obiecte sanitare;
• tablouri pictate manual pentru baie și bucătărie;
• brîușor faianță;
• articole pentru: instalații sanitare, uz gospodăresc, fierărie și mase plastice pentru menaj

Fiecare motor are uleiul său preferat !
MOL
Carrier
satisface cele mai exigente cerințe ale motoarelor moderne , oferind avantajul unei economii de carburant.
La prețuri convenabile
LUBRIFIANTII
din gama CARRIER corespund criteriilor impuse de standardele internaționale.
Nici un kilometru fără CARRIER !
SC SIO SRL tel:032/230.706
SC INTERELECTRIC SA tel.:032/112.004

Societatea Română de Oftalmologie
Societatea de Medici și Naturaliști Iași
Universitatea de Medicină și Farmacie "Gr. T. Popa" Iași
Clinica Oftalmologică I
ORGANIZEAZĂ
în zilele de 29-30 septembrie 1995
a XXXI-a
"REUNIUNEA ANUALĂ A OFTALMOLOGILOR DIN MOLDOVA"
Cu tematica:
I. REFRACȚIA OCULARĂ
II. VARIA

VINERI
29 septembrie 1995
Inclus în nr. 231 (1293)

monitorul Sport

SECȚIUNEA B
SPORT, PUBLICITATE, DIVERTISMENT

Juventus - Steaua sau istoria unui deznodămînt așteptat

Șah-mat în patru minute

■ **Juventus Torino - Steaua București 3-0 (2-0)**

Stadion Delle Alpi Torino, spectatori - 45.000
Juventus: Peruzzi - Ferrara, Torricelli (Verchovod - '82), Tacchinardi, Pessotto - Di Livio, P. Sousa, Deschamps, Del Piero (Padovano - '72) - Vialli, Ravanelli (Conte -'66).
Steaua: Stelea - Csik, Prodan, Doboș, Pîrvu - Filipescu (R. Nagy - '83), Ad. Ilie (Panait - '77), Gîlcă, Răducan - Lăcătuș (Roșu - '54), Vlădoiu.
A arbitrat cu greșeli: R. Galagher (Anglia).
Cartonașe galbene: Deschamps, Pessotto, Ravanelli, Conte (Juventus), Lăcătuș (Steaua).

O mutare neinspirată

Evoluția steliștilor în meciul cu Juventus a fost, în ciuda valorii adversarilor, destul de departe de așteptări. Printre cauze ar fi și schimbarea benzilor pe care acționează, de obicei, cei doi mijlocași laterali folosiți la Torino. Astfel, Filipescu, în mod obișnuit, mijlocaș stînga, a evoluat pe flancul drept, antrenorul Dumitriu mizînd pe faptul că Iulian joacă mai bine și faza defensivă, iar pe partea lui acționa temutul Del Piero. Pe cealaltă bandă, ocupată la mijloc de Răducan, evolua Di Livio, un pericol potențial mai mic. Dar, întotdeauna, socoteala de acasă nu se potrivește cu cea de pe gazon, iar, atît Di Livio, cît și Del Piero au jucat foarte bine, ei fiind autorii golurilor din prima repriză. Mai mult, incomodați de noile partituri tactice pe care trebuiau să le interpreteze, cei doi mijlocași steliști nu și-au făcut jocul nici în atac. Schimbările efectuate spre finalul meciului au mai ordonat jocul militarilor, dar era prea tîrziu să se mai poată întîmpla ceva... **(O. MINEA)**

După cum începuse partida, era greu de presupus o victorie la un asemenea scor. E drept, gazdele atacau furibund, cu atacuri de învăluire pe aripi, dar militarii se apărau exact, timp de 35 de minute poarta lui Stelea nefiind perforată. Bara din min. 23, la șutul-centrare al lui Di Livio și șutul peste poartă al lui Sousa din minutul următor, în urma unei frumoase combinații cu Vialli și Di Livio, au prefațat furtuna ce va să vie. Între timp, am consemnat la poarta cealaltă doar reluarea defectuoasă a lui Vlădoiu (min. 17) a centrării lui Filipescu. În min. 35, însă, Del Piero, insinuat pe "bulevardul" Csik, încearcă o angajare a lui Ravanelli (aflat în poziție de ofsaid), dar acesta ratează intercepția, mingea ajungînd în partea opusă a careului, de unde DI LIVIO (plasat regulamentar) înscrie sec: 1-0. Acest gol a fost și semnalul furiei piemonteze. Și dacă în min. 37, Ravanelli, deschis de excelentul Del Piero, trimite pe lîngă poartă, două minute mai tîrziu, același DEL PIERO reeditează isprava din meciul cu Borussia, surprinzîndu-l pe Stelea cu un șut din colțul stîng al careului mare, la vinclu: 2-0.

Speranțele unei revigorări steliste sînt spulberate la 4 minute după pauză, culmea, chiar de eroul meciului cu Rangers, Prodan. Acesta îl servește pe tavă pe Vialli, bătrînul vulpoi pătrunde spre careu, centrează impecabil, iar RAVANELLI înscrie cu capul din 6 m: 3-0. În continuare, torinezii atacă fără prea mult aplomb o echipă în stare de groggy, iar steliștii irosesc pe final de două ori șansa golului de onoare: mai întîi, prin Pîrvu (șut plasat în stînga lui Peruzzi, dar portarul italian a reușit să respingă) și apoi prin Vlădoiu. De altfel, antrenorul Țiți Dumitriu a recunoscut, după meci, victoria meritată a echipei italiene: "Rezultatul este just. A învins echipa cea mai bună. Nu fac însă din aceasta o tragedie". **(N.G.)**

Paulo Sousa, metronomul din linia mediană a torinezilor

Grupă prea grea pentru campioana României

Știam, încă de la tragerea la sorți, că grupa în care au intrat campionii noștri era infernală, dar victoria chinuită din meciul cu Rangers ne-a făcut să visăm frumos. Meciul cu torinezii ne-a readus, brutal, cu picioarele pe pămînt. Deși au menținut echilibrul timp de 35 de minute, deși golurile au picat pe greșeli ale neexperimentaților apărători militari, deși arbitrii de linie au avut prestații lamentabile, să recunoaștem cinstit că Juventus rămîne... Juventus, adică etalonul cinismului pragmatic al fotbalului italian. Un fotbal care nu strălucește în soare, dar care știe să speculeze la maximum, nu numai greșelile, dar și temerile și slăbiciunile adversarului. Marile echipe nu iartă, s-a văzut și în grupa a IV-a. Iată-i pe cei de la Ferencvaros, după victoria "knock-out" de la Zürich, din etapa trecută (pentru o clipă, cred că bravii ungurași se credeau în 1953!), aduși, la fel de cinic și brutal, la realitate de marele Ajax.

Totuși, optimiștii mai păstrează speranțe. "În fond - zic ei - lui Juventus n-ai ce-i face, pe scoțieni i-am bătut, duelul se dă între Steaua și Borussia." Cronicarul se arată mai sceptic. Germanii au o echipă ofensivă, de forță, dar și cu sclipiri tehnice, iar scorurile înregistrate de renani în campionatul german pun pe gînduri, dacă le corelăm cu fragilitatea apărării Stelei. Mingea e rotundă, foarte adevărat, dar în această grupă drăcească, o calificare va fi extrem de grea. Aproape imposibilă! **(Nicolae GRECU)**

Partidele etapei următoare în Liga Campionilor (miercuri, 18 octombrie)

Grupa A: F.C. Nantes - Aalborg; F.C. Porto - Panathinaikos Atena.
Grupa B: Legia Varșovia - Blackburn Rovers; Rosenborg B.K. - Spartak Moscova.
Grupa C: Borussia Dortmund - Steaua București; Juventus Torino - Glasgow Rangers.
Grupa D: Ajax Amsterdam - Grasshoppers Zürich; Real Madrid - Ferencvaros Budapesta.

Liga Campionilor, etapa a 2-a

Blackburn și Nantes au fost lipsite de orice replică

Grupa A

Putea fi un dezastru

■ *Panathinaikos Atena - F.C. Nantes 3-1 (2-0)*

Panathinaikos: Wandzik - Borelli (Nioplias '79), Uzunidis, G. Georgiadis, Kalițakis - S. Georgiadis, Markos (Kolițidakis '85), Alexudis (Karpuranis '67) - Warzycha, Managos, Donis.
Nantes: Marraud - Le Dizet, Pignol, Decroix (Peyrelade '69), Guyot - Carotti, Makelele (Renou '78), Cauet, Quedec (Chanelet '69) - N'Doram, Kosecki.
Au înscris: George Georgiadis ('17), Krysztof Warzycha ('39, '46) / Japhet N'Doram ('88). Asistență: 62.000 de spectatori.

Francezii au dezamăgit total în această partidă, prestația lor fiind departe de ceea ce arătaseră în sezonul trecut. Totuși, ei pot fi mulțumiți de scorul final, căci un 5-1 sau 6-1 ar fi fost mai aproape de realitatea din teren. Profitînd de gafele nenumărate ale fundașilor Pignol și Decroix, gazdele și-au creat ocazii uriașe, din care au fructificat doar trei, trecîndu-și în cont și o bară spectaculoasă. Pericolul "number one" la poarta echipei franceze s-a numit polonezul Warzycha. După ce a marcat duminică, în campionatul Greciei, două goluri, Warzycha a repetat isprava, de data aceasta în Liga Campionilor. El a semănat panică între fundașii adverși la fiecare intrare a sa în careu, două dintre acțiunile sale soldîndu-se cu goluri. Ceilalți doi polonezi prezenți pe teren au cam șomat: portarul Wandzik n-a avut ce apăra (golul lui N'Doram a "căzut" pe fondul relaxării gazdelor, cînd zarurile erau aruncate), iar vîrful nantez Kosecki a făcut simplă figurație, ca întreaga echipă oaspete. La final, cei 62.000 de susținători fanatici au scandat îndelung numele lui Warzycha și al antrenorului argentinian Juan Ramon Rocha, care pare să fi adus pe Panathinaikos la un vîrf de formă.

Aalborg a fost dărîmată cu lovituri de Barros

■ *F.C. Porto - Aalborg 2-0 (1-0)*

FC Porto: Vitor Baia - Juao Pinto (Bino '72), Paulinho Santos, Jorge Costa, Jose Carlos - Emerson Costa, Secretario, Mielcarski (Rui Barros '37), Domingos Oliveira - Latapy, Drulovic (Folha '79).
Aalborg: Gill - Thomsen (Thomasberg '18), Boye, Kristensen, J. Jessen - Facius, Ib Simonsen, Pedersen (Madsen '63), Bo Andersen - H. Rasmussen, P. Rasmussen (Grokjaer '80).
A marcat Rui Barros ('42 și '63). Asistență: 25.000 de spectatori.

La prima lor apariție în Liga Campionilor, "norocoșii" de la Aalborg au avut de înfruntat campioana Portugaliei și nu se poate spune că

le-a mers prea bine. În prima parte a meciului, gazdele n-au arătat mare lucru, coordonatorul lor, Drulovic (foarte tehnic, de altfel) dovedindu-se prea individualist. Accidentarea din min. 37 a polonezului Mielcarski (cel mai activ de pe teren pînă în acel moment) a fost... cu noroc. În locul său a intrat "veteranul" Rui Barros **(foto)** care a făcut în continuare legea în teren. La doar 5 minute de la intrare, acesta a pătruns în viteză în careu, șutînd la colțul lung și deschizînd scorul. Gazdele au controlat cu autoritate partida și după pauză, singurele ocazii mai bune ale danezilor (antrenați de celebrul Piontek) fiind ratate de Henrik Rasmussen și Thomas Thomasberg, ale căror șuturi au fost apărate de Vitor Baia. Apoi, Barros, profitînd de o bîlbîială în lanț a apărătorilor oaspeți, a dat lovitura de grație, care a calmat pe toată lumea.

Clasament:

1. FC Porto	2	1	1	0	2-0	4
2. Panathinaikos	1	1	1	0	3-1	3
3. Nantes	2	0	1	1	1-3	1
4. Aalborg	1	0	0	1	0-2	0

Grupa B

Un penalty care n-a fost

■ *Spartak Moscova - Legia Varșovia 2-1 (1-0)*

Spartak: Cercesov - Hleștov, Nikiforov, Țimbalar, Mamedov - Onopko, Kulkov, Șmarov - Piatnițki, Iuran, Tihonov.
Legia: Szczesny - Mandziejewicz, Joswiak, Bednarz, Zielinski - Lewandowski (Ratajcik '29), Pisz, Michalski (Feduruk '71), Staniek (Kubica '83) - Kucharski, Wieszczycki.
Au marcat: Iuri Nikiforov ('14, penalty), Serghei Iuran ('54) / Marek Jozwiak ('85). Asistență: 65.000 de spectatori.

Meci aflat în majoritatea timpului sub controlul gazdelor, deosebit de percutante mai ales prin Iuran. El a și marcat, de altfel, în minutul 54, ridicînd scorul la 2-0 pentru Spartak, după ce, în minutul 14, Nikiforov transformase un penalty acordat gratuit gazdelor. Același Iuran, "școlit" la Benfica, a simulat o cădere spectaculoasă în "piscina" Legiei... Un stadion "Lujniki" aproape plin a înghețat, însă, în min. 85, cînd Jozwiak a redus scorul printr-o lovitură cu capul, în urma unui corner. În ultimele minute, polonezii au dominat, cu portarul la mijlocul terenului, încercînd să obțină o egalare nesperată. Dar, fie imprecizia șuturilor lor, fie paradele excelentului Cercesov au făcut ca tabela să rămînă neschimbată. Iar în min. 90 Tihonov a respins, norocos, de pe linia porții, "torpila" expediată de Kubica...

Dalglish, foc și pară

■ *Rosenborg BK - Blackburn Rovers 2-1 (1-0)*

Rosenborg: Rise - Kvarme, Hoftun, Bragstad, Stensaas - Strand (Staurvik '84), Soltvedt, Skammelsrud, Loeken (Eversen '72) - Brattbakk, Jakobsen.
Blackburn: Flowers - Berg, Kenna, Sherwood (Warhurst '85), Hendry - Pearce, Batty, Sutton, Makel (Ripley '46) - Shearer, Newell.
Au marcat: Karl-Peter Loeken ('30), Stale Stensaas ('86), respectiv Mike Newell ('63). Asistență: 12.000 de spectatori.

Prima parte a meciului a fost dominată de gazde. Acestea au deschis scorul prin Karl-Peter Loeken, aflat nemarcat pe partea dreaptă, care a șutat... greșit, cu gamba; mingea a luat o traiectorie curioasă, poposind în plasă pe lîngă portarul Tim Flowers, uluit. Cîteva minute mai tîrziu, gazdelor le este făcut cadou un penalty, la o intrare absolut regulamentară a fundașului Pearce. Jacobsen, însă, trage în bară! Avea să-l imite cîteva minute mai tîrziu Strand, care a "țintit" bara stîngă. Scorul a devenit 1-1, la reluare, cînd Newell a marcat după o centrare a lui Alan Shearer. Și putea fi chiar 2-1 pentru englezi în min. 67, cînd același Shearer a trimis balonul cu capul de la 6 metri, dar portarul Rise a respins printr-un reflex de excepție. Avantajați de terenul greu și timpul friguros, jucătorii din Trondheim revin în atac și înscriu golul unei victorii meritate în minutul 86, după ce Flowers respinsese cîteva mingi foarte grele. La conferința de presă, antrenorul oaspeților, Kenny Dalglish, s-a arătat foarte supărat de prestația elevilor săi, pe care i-a acuzat de înfumurare și lipsă de dăruire în joc.

Clasament:

1. Spartak	2	2	0	0	3-1	6
2. Legia Varșovia	2	1	0	1	4-3	3
3. Rosenborg	2	1	0	1	3-4	3
4. Blackburn	2	0	0	2	1-3	0

Grupa C

Patru goluri cu capul

■ *Glasgow Rangers - Borussia Dortmund 2-2 (0-1)*

Rangers: Goram - Wright, Cleland, Gough, McCall - Petric, Miller, Gascoigne - McCoist, Durie (Durrant '74), B. Laudrup (Ferguson '46).
Borussia: Klos - Kohler, Kree, Freund, Julio Cesar (Schmidt '53) - Sammer, Reuter, Zorc - Ricken (Berger '79), Möller (Rene Ttretschok '83), Herrlich.
Au marcat: Richard Gough ('62), Ian Ferguson ('72) / Heiko Herrlich ('10), Martin Kree ('68). Asistență: 34.000 de spectatori.

Nici nu începuse bine meciul și la primul atac al oaspeților, Borussia marchează prin Herrlich, care reia imparabil, cu capul, centrarea lui Reuter. Au urmat minute grele pentru Glasgow Rangers, care a trebuit să suporte presiunea accentuată exercitată de jucătorii germani, mai motivați ca oricînd. Pînă la pauză, însă, Goram își face bine treaba și scorul nu se schimbă. În a doua repriză, "pică" golul egalizator al lui Gough, tot cu capul, după o lovitură liberă executată de Gascoigne. Elevii lui Otmar Hitzfield au preluat însă foarte repede conducerea pe tabela de marcaj, din nou printr-o lovitură cu capul, a lui Kree, care a fructificat cornerul bătut de Möeller. Apoi, germanii se cantonează în apărare, păstrînd doar arma contraatacului. Această cedare deliberată a inițiativei avea să-i coste, pentru că în minutul 72 Ferguson reușește să aducă liniștea în tabăra scoțiană, egalînd, bineînțeles, tot cu capul, după un șut respins al omniprezentului Gascoigne. Demn de remarcat este faptul că ambele echipe au prestat un joc superior celui de acum două săptămîni, de la București și Dortmund.

Clasament:

1. Juventus	2	2	0	0	6-1	6
2. Steaua	2	1	0	1	1-3	3
3. Rangers	2	0	1	1	2-3	1
4. Borussia	2	0	1	1	3-5	1

Grupa D

Nimic anormal

■ *Ferencvaros Budapesta - Ajax Amsterdam 1-5 (0-0)*

Ferencvaros: Hajdu - Simon, Telek, Kuznețov (Keller '81), Kecskes - Kuntic, Vincze, Kpunovic, Nyilas - Lisztes, Zavadski.
Ajax: Van der Sar - Reizinger, Blind, Frank de Boer, Bogarde - Ronald de Boer, Finidi, Davids, Kanu (Kluivert '59) - Litmanen, Overmars.
Au marcat: Elek Nyilas ('59) / Jari Litmanen ('57, '80, penalty, '88), Patrick Kluivert ('67), Frank de Boer ('85). Asistență: 18.000 de spectatori.

Ajax Amsterdam a zdrobit pe Ferencvaros Budapesta, pe terenul acesteia, cu un 5-1 fără drept de apel. După o primă repriză abordată cu prudență de ambele formații, în care totuși olandezii au stăpînit mijlocul terenului, internaționalul finlandez Jari Litmanen a deschis scorul în minutul 57, care a introdus balonul în poartă de la un metru, după șuturile succesive ale lui F. de Boer și Kanu, respinse de Hajdu. La faza imediat următoare, Kuntics a fost faultat clar în suprafața de pedeapsă a oaspeților și Nyilas a transformat penalty-ul. A fost însă un simplu foc de paie, deoarece campionii Europei, neînvinși în 13 meciuri în "Champions League", și-au continuat festivalul încununat cu alte patru goluri. Cel mai frumos dintre acestea a fost reușit de Franck de Boer, care a executat perfect o lovitură liberă de la 20 de metri de poarta nefericitului Hajdu.

Ce-ar face Valdano fără Zamorano?

■ *Real Madrid - Grasshopper Zürich 2-0 (0-0)*

Real: Buyo - Q. Sanchez, Lasa, Hierro, Sanchis - Milla, Raul, Rincon (Michel '45), Laudrup (Luis Enrique '69) - Amavisca (Soler '58), Zamorano.
Grasshoppers: Zuberbuehler - Nemtsousis, Thueler, Geiger, Vega - Koller, Yakin, M. Lombardo, Duke (Patrick De Napoli '57) - Vogel (Viscaal '72), Comisetti (Magnin '66).
A marcat: Ivan Zamorano ('68, '89). Asistență: 42.000 de spectatori.

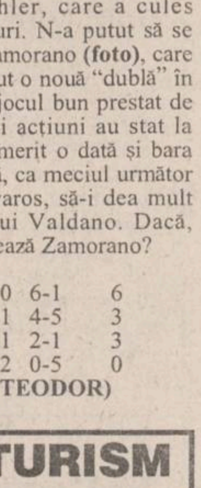

Intențiile deosebit de ofensive ale antrenorului madrilen Jorge Valdano erau vizibile de la începutul partidei, el apelînd la serviciile lui Laudrup, Zamorano și Rincon, trei jucători de atac și sacrificîndu-l pe "strategul" Redondo. Așteptările spectatorilor au fost însă departe de a fi împlinite, ei asistînd la un meci anost, cu multe brutalități, în care oaspeții s-au mulțumit doar să destrame acțiunile ofensive ale spaniolilor. Iar atunci cînd apărarea a fost depășită a intervenit cu mult curaj portarul Zuberbuehler, care a cules aplauze în numeroase rînduri. N-a putut să se opună, însă, "uraganului" Zamorano **(foto)**, care a făcut ce-a făcut și și-a trecut o nouă "dublă" în cont. O mențiune și pentru jocul bun prestat de Michael Laudrup, ale cărui acțiuni au stat la baza ambelor goluri și a nimerit o dată și bara transversală. S-ar putea, însă, ca meciul următor al Realului, cel cu Ferencvaros, să-i dea mult mai multă bătaie de cap lui Valdano. Dacă, Doamne ferește, se accidentează Zamorano?

Clasament:

1. Ajax	2	2	0	0	6-1	6
2. Ferencvaros	2	1	0	1	4-5	3
3. Real Madrid	2	1	0	1	2-1	3
4. Grasshopers	2	0	0	2	0-5	0

(Grupaj realizat de Ion C. TEODOR)

POȘTA ROMÂNĂ R.A.
DIRECȚIA DE POȘTĂ IAȘI
solicită oferte pentru RK la clădirile oficiilor poștale:
HĂLĂUCEȘTI
ȘI
MIRCEȘTI
Așteptăm oferte la sediul nostru din Iași, str. Cuza Vodă nr. 3, pînă la data de 6 octombrie 1995.

amplificatoare
frecvențmetre
circuite de înaltă frecvență
link-uri
feed-ere
aparatură medicală
receptoare
CARCASE
distribuitoare
rack-uri
TEKO
mixere
multimetre
osciloscoape
101 modele pentru
interfoane
testere
emițătoare
indicatoare digitale
genaratoare de semnal
amplificatoare de antenă
telecomenzi auto, audio-video sau universale
echipamente portabile sau staționare
etc
BRECO Electric PULS
tel. 213284
fax 230094

DECAR en gros
Zahăr
- saci 50 kg
(producție internă)
• Vinuri podgoria Iași
• Bere blondă neagră (Zimca)
• Hellas
• Sucuri - RIO (2L)
Livrarea
zilnic orele 8.00 - 17.00
Duminica 8.00 - 13.00
B-dul Chimiei 35, bl. F1-2
Tel. 176610

SUCCESUL AFACERILOR dumneavoastră
prin
TINERETUL LIBER
Pentru reclame și anunțuri de mică publicitate vă puteți adresa
Companiei de Publicitate
NORD-EST
6600 Iași, str. Smîrdan, nr. 5
tel. 032/17.25.57, fax 032/14.45.77

COMPANIA DE TURISM
NET
TURCIA - 3.10 (2 zile la Istambul) - 90.000 lei
POLONIA - 9.10
TIB '95: 30.09; 6.10.1995
Tușnad, Sinaia, Lacul Roșu, Sovata
TRANSPORT NET '95
INTERN ȘI INTERNAȚIONAL, AERIAN ȘI RUTIER
Eliberăm bilete autocar pentru Franța și Germania.
Prin liniile aeriene KLM, TAROM
vă oferim peste 250 de destinații pe 6 continente!
Asigurăm asistență viză Franța.
Ofertă specială (plata și în rate)
EXCURSII ÎN STRĂINĂTATE
Italia, Austria, Spania, Grecia, Egipt, SUA, Mexic, Africa, China, India.
Informații și înscrieri:
IAȘI - Casa Modei - mezanin - 032-117596
TÎRGU FRUMOS - Telefon 032-712408
PIATRA NEAMȚ - 033-233257
KLM AGENT

PANORAMIC

Fotbal - Cupa Cupelor

Petrolul a fost eliminată

Ieri, la Ploiești, s-a disputat manșa a doua a meciului dintre echipele Petrolul Ploiești și Rapid Viena, contînd pentru primul tur al Cupei Cupelor. Deși au dominat autoritar, avînd nu mai puțin de 15 cornere, jucătorii prahoveni și-au dovedit neputința în fața apărării decise a austriecilor, meciul încheindu-se la egalitate: 0-0. Oaspeții au practicat un joc eminamente defensiv, rarele lor contraatacuri nepunînd în pericol poarta lui Preda. Cîștigători în mec iul tur cu scorul de 3-1, fotbaliștii vienezi s-au calificat în turul următor.(GIN)

Într-un meci amical, la Belo Horizonte

Fotbaliștii români au terminat la egalitate cu olimpicii brazilieni

Echipa divizionară a României a dat o replică bună tinerilor jucători brazilieni, aflați în "focurile" pregătirii pentru titlul olimpic cu selecționata "cariocas" sub 23 de ani. Primul gol brazilian a "căzut" repede, în minutul 4, cînd Marques a trimis un balon peste portarul Blid, ieșit din poartă. Vasc va egala, în min. 18, dintr-o lovitură liberă de la 25 de m, pentru ca jucătorii "cariocas" să marcheze în minutul următor cel de-al doilea lor gol prin aripa de la Flamengo, Savio, tot printr-o lovitură liberă, mingea trecînd pe sub Blid. Românii au egalat în minutul 45, prin Butoiu, acesta înscriind un gol superb din careu, după o execuție tehnică deosebită. Scor final: 2-2 (2-2).

Selecționata divizionară a României a jucat în următoarea alcătuire: Blid - Cotora, Glăvan, Zanc, Sălăgean - Zegrean, Vasc, Butoiu (Matincă), Iftodi - Kovacs, Barbu (Marcu).

Un strălucit succes al tirului românesc

Sorin Babii - campion european

La Campionatele Europene de tir de la Zürich, trăgătorul român Sorin Babii a cucerit medalia de aur în proba masculină de pistol liber cu un total de 663 puncte. În concursul pe echipe, România (Sorin Babii, Constantin Țîrloiu, Gheorghe Pop) și-a adjudecat medalia de argint.

Inter caută soluții

Președintele Moratti este interesat de Roy Hodgson

Proprietarul clubului Internazionale Milano, Massimo Moratti, a confirmat faptul că este interesat de aducerea selecționerului Elveției, englezul Roy Hodgson, pe banca tehnică a echipei sale. La începutul acestei săptămîni, magnatul petrolului a luat taurul de coarne și l-a concediat pe antrenorul principal Ottavio Bianchi, pentru rezultatele dezastruoase pe care le-a obținut cu Inter. În prezent echipa se află pe locul 11 în clasament, cu doar 4 puncte din tot atîtea partide. "După ce am ajuns la fund, trebuie să începem să urcăm. Trebuie să ne păstrăm calmul și să cîștigăm puncte" a declarat Moratti. Înfrîngerea cu 1-2 în fața echipei elvețiene Lugano, din Cupa UEFA, a confirmat starea jalnică în care se află formația italiană, în ciuda milioanelor de dolari cheltuite pe jucători, printre care se află și Paul Ince. "Dacă echipa are 10 ocazii de gol și ratează majoritatea din ele, trebuie să identifici <răul> și să-l îndepărtezi" a declarat antrenorul interimar al milanezilor, Luisito Suarez. "Atacanții au dus o viață de cîine la Inter. Trebuie să aducem echipa pe linia de plutire, apoi vom mai vedea". Duminică, Inter va întîlni echipa Torino, aflată pe locul 10 în clasament.

Campionatele Mondiale de ciclism

Graeme Obree a cîștigat titlul la urmărire

Britanicul Graeme Obree a devenit campion mondial în proba masculină de urmărire individuală (4 km), din cadrul Campionatelor mondiale de ciclism pe velodrom, ce se desfășoară la Bogota (Columbia). Obree l-a învins în finală pe italianul Andrea Collinelli. Timpul învingătorului 4 minute 24 secunde 182 miimi. În finala probei feminine de sprint 200 m, victoria a revenit pistardei franceze Felicia Ballanger în 12 sec.049 sutimi.

La Iași

Boala badmintonului a apărut acum 11 ani

■ *interviu cu prof. Nicolae Oloeriu, animatorul badmintonului ieșean*

Cunoscut de pe plajă, sportul cu rachetă și fluturaș a fost multă vreme o enigmă pentru români. Că se juca prin alte părți pe teren liniat și cu fileu părea un moft, deși în țări ca Thailanda sau Indonezia numai sport național n-a fost declarat. Întîmpinați de uralele mulțimii dezlănțuite de fiorul pe care ți-l crează doar victoria idolilor, sportivii primesc premii importante și sînt declarați eroi naționali. Practicat mai întîi de studenții timișoreni și de cei din București, badmintonul a ajuns în România sport în toată regula cu Federație și Campionat Național. Nemaifiind de mult o simplă recreere, badmintonul solicită din punct de vedere fizic și mental mai mult decît vă imaginați. Adevăratul promotor al acestui sport în Iași este Nicolae Oloeriu, profesor de educație fizică la Liceul Național.

- Așadar, domnule profesor, de unde și pînă unde badminton, pentru că, probabil, cînd ați terminat facultatea nici nu ați auzit de așa ceva?

- Sigur, în 1959, cînd am terminat eu Institutul de Cultură și Educație Fizică București, nici vorbă nu era de badminton. Specialitatea mea este gimnastica, pe care am și practicat-o ca fost elev al Liceului Național. Aveam pe atunci ca profesor de educație fizică pe reputatul Vasile Ultimescu, cunoscut de tot Iașul pentru pasiunea sa pentru gimnastică și de care îmi amintesc în mod plăcut, cu orice prilej. De aici mi se trage și profesia actuală.

- Unde ați activat după terminarea studiilor?

- La Liceul cu Program Sportiv, actualul Liceu teoretic "Mihai Eminescu", înființat chiar în 1959 odată cu sosirea mea și a altor cîțiva colegi. Normal, mă ocupam de echipa masculină de gimnastică, obținînd doar după trei ani de activitate un loc II pe țară și avînd în Constantin Barbălată poate cel mai bun elev, fost component al naționalei de juniori. Înainte de a ajunge la Liceul Național am lucrat și 8 ani în cadrul Comitetului Județean de Educație Fizică și Sport.

- V-a tras ața la liceul unde ați fost elev...

- Era un loc în care mi-am petrecut tinerețea, iar dragostea dintîi nu se uită.

- Tot cu gimnastica?

- Da. Am avut însă și grupe de atletism, pe care le pregăteam pentru tetratlon, dar rezultatele se opresc la etapele de zonă, plus baschet, care este tradițional la Liceul Național. Cu fetele antrenate de mine am obținut de cîteva ori chiar locul I pe județ.

- Ajungem la sportul cu care v-ați consacrat...

- Într-adevăr, din 1984 mi-am schimbat hobby-ul. Asistasem la finala C.N. de badminton care avusese loc la Iași. Mi-a plăcut, mai ales că orașul nostru a avut și doi reprezentanți, studenți la Conservator, antrenați de conferențiarul Alexandru Călugărița. Într-o discuție ulterioară cu profesorul, am fost întrebat dacă nu mă interesează. Am rîs: "Ăsta-i sport?". Mi se părea ceva copilăresc, mai ales că toată lumea îl practica la pădure. Însă, după un joc provocat de dl Călugărița, la care am transpirat de-a binelea, mi-am dat seama că nu-i chiar nimic. Ba încă, la o analiză mai atentă, am văzut că este un sport ieftin, la îndemîna oricărui elev. Nu trebuie spațiu mult, iar o rachetă și mingi nu erau chiar greu de procurat.

- Și v-ați decis să deveniți antrenor de badminton!

- Da. Am încropit imediat opt terenuri (dintre care trei în sală) și m-am apucat de treabă, citind din cărți și urmărind concursuri, de cele mai multe ori pe propria cheltuială. În iulie '85 am participat la prima competiție la Tg. Mureș, unde ne-am comportat onorabil. Mai tîrziu, au venit și locurile fruntașe (locul I cu echipa, locul II la individuale la concursurile școlare). În 1988, la inițiativa doamnei Rodica Luca, pe atunci directoarea liceului, am organizat Cupa Liceului Național. Am avut o participare extraordinară (jucători din Timișoara, Reghin, Onești, București) ajungînd cu cele două echipe admise în concurs să joc finala!

- Care sînt cei mai reprezentanți sportivi ai dumneavoastră?

- Alina Pieptu, incontestabil, ajunsă campioană națională de senioare cînd încă se afla în clasa a X-a. Dintre băieți, poate Radu Botezatu, multiplu campion național de juniori. Iar din generația actuală remarc pe Sabina Robu, prima campioană balcanică a României la junioare. Mariana Nica are și ea anul acesta un rezultat notabil, vicecampioană națională de senioare, fiind învinsă de Erica Stich, mureșeanca care activează acum în Italia. Mai nominalizez un junior ce promite, Dan Veriveș.

- Cum organizați selecția?

- Științific. Țin cont de viteza de reacție și de execuție a copilului. Este esențial ca el să aibă calități native.

- Vă dorim succes în continuare. **(A consemnat Silviu HOROBEȚ)**

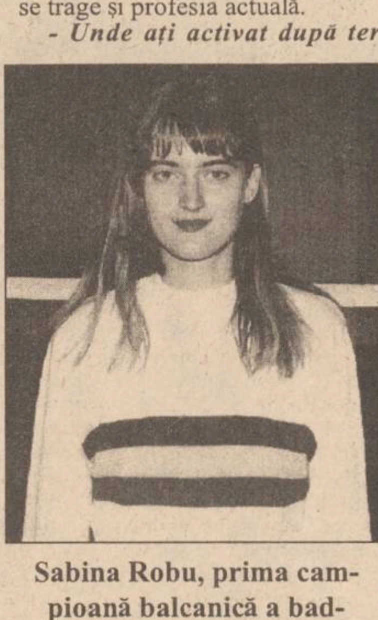

Sabina Robu, prima campioană balcanică a badmintonului ieșean

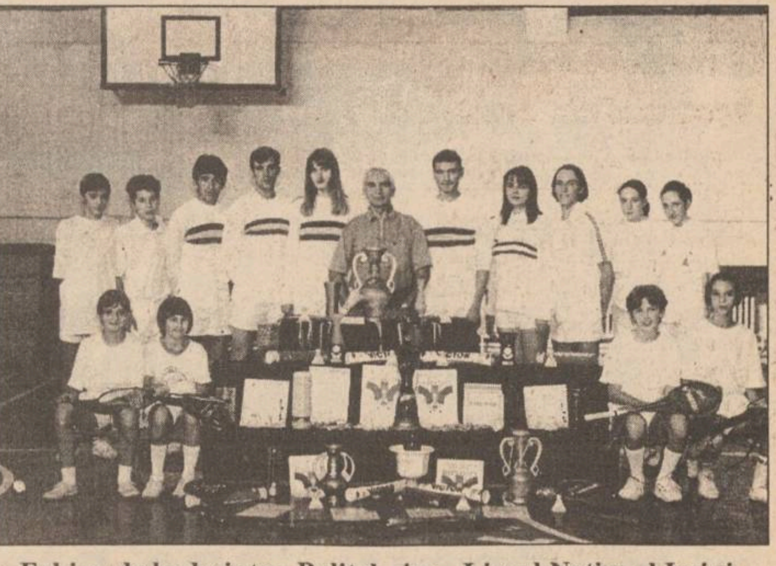

Echipa de badminton Politehnica - Liceul Național Iași și antrenorul Nicolae Oloeriu

La Poli, înaintea meciului cu Petrolul

Accidentări și alte probleme

■ *fotbaliștii ieșeni nu pot cîștiga doar pe... zîmbete!*

Pregătirile pentru importantul meci cu Petrolul de duminică au intrat în ultima linie dreaptă. Devenit de acum un obicei neplăcut, problemele de lot s-ar putea să-i împiedice pe antrenorii ieșeni cu cel mai în formă unsprezece. Liberoul Vasile Apachiței acuză o contractură musculară, genunchiul lui Leo Nemțanu a mai fost încă o zi menajat, iar Liviu Petrache a stat destul de mult pe tușă după operația de menisc. Rămîne de văzut dacă pînă la ora meciului cele trei piese de bază ale lui Poli vor fi în plenitudinea forțelor. Îmbucurător este faptul că Dragoș Tănase și-a reluat pregătirile avînd acceptul medicilor, precum și că, după multe etape, nici un jucător ieșean nu este suspendat datorită cartonașelor. Ieri, fotbaliștii ieșeni i-au putut urmări la TV pe adversarii de duminică, pentru ca astăzi Poli să efectueze un nou antrenament la ora jocului. Din păcate, se pare că iarăși încep să apară problemele financiare: salariile s-au plătit cu întîrziere, iar despre prima de joc promisă pentru victoria de la București nu prea se știe nimic. **(Ovidiu MINEA)**

Comunicat

Conducerea Clubului de fotbal Politehnica Iași aduce mulțumiri tuturor iubitorilor de fotbal, spectatorilor și sponsorilor care au fost alături de echipă. Rezultatele foarte bune din ultimele două etape se datorează și sprijinului moral excepțional venit din partea dumneavoastră și tocmai de aceea vă facem o nouă invitație în ziua de duminică, 1 octombrie 1995, ora 15,00, pe stadionul "Emil Alexandrescu" pentru a fi alături de echipă la meciul extrem de greu cu Petrolul Ploiești. Biletele se pun în vînzare în ziua meciului, la casele stadionului și în punctele Podu Roș, Piața Unirii și Piața Mihai Eminescu.

Președintele C.F. Politehnica Iași - ing. Gheorghe Nichita

Întoarcerea a două mari vedete

Doar cîteva zile ne mai despart de revenirea pe gazon a două personalități din lumea fotbalului, francezul ***Eric Cantona*** **(foto)** și argentinianul ***Diego Armando Maradona***, ambilor jucători expirîndu-le suspendările pe 30 septembrie. Pentru Cantona, titular de drept la Manchester United, suspendarea vine după o ieșire necontrolată asupra unui suporter, după ce în prealabil fusese eliminat din joc. Ca urmare, francezul a fost obligat să întrerupă evoluțiile din competițiile interne și internaționale pînă la 30 septembrie. În plus, acționat în judecată de spectatorul agresat, a fost nevoit să execute 120 de ore de muncă în interes general. Bineînțeles că aceste ore s-au materializat în lecții de inițiere în fotbal pentru copiii din Manchester.

Celălalt suspendat, Maradona, este deja la a doua abatere. Ca și prima oară, suspendarea de 15 luni vine după un control anti-doping la care argentinianul a fost găsit pozitiv și asta chiar înaintea meciului România - Argentina de la World Cup '94. Oricum, starul argentinian comparat deseori cu Pelé (în plan extrafotbalistic nu cred că merită comparația) a mai avut de plătit în această perioadă și 130 mii dolari pentru rănirea prin împușcare cu o armă cu aer comprimat a unui fotoreporter. Așteptată cu interes, revenirea celor doi se va face imediat. Astfel, Cantona va reintra pe 1 octombrie în derby-ul campionatului englez, Manchester United - Liverpool, meci televizat pe programul 2 al TVR. Maradona, după ce a declarat că s-a antrenat pe toată perioada suspendării, va intra în echipa sa, Boca Juniors. Desigur, pe noi ne interesează jocul lui Eric Cantona, duminică pe Old Trafford, deoarece de evoluția sa în acest meci depinde selecționarea în reprezentativa Franței pentru meciul de la București. Evoluția celor doi, nume de rezonanță în fotbalul mondial, este urmărită cu interes de toți iubitorii acestui sport. Vom vedea dacă ei vor dezamăgi sau dacă vor străluci din nou. **(Lucian MINUȚ)**

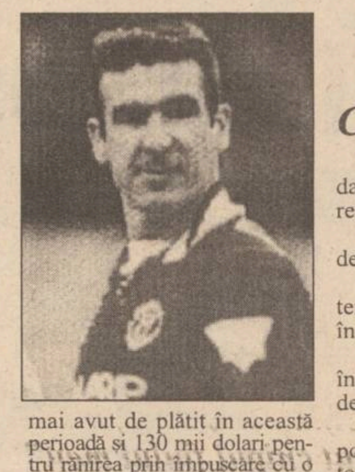

PRONOSPORT

Concursul din 1 octombrie 1995

Omologarea rezultatelor de săptămîna trecută a întîrziat, dar cîștigătorilor le-au priit emoțiile. Fericitul cîștigător la 13 rezultate (100%) a luat nu mai puțin de 21 milioane lei.

1. Atalanta - Piacenza 1. Cei din Bergamo au un început de campionat ezitant, dar cu Pianceza solistul este sigur.

2. Bari - Milan 2. Gazdele de duminică au remizat pe teren propriu și au pierdut în deplasare. Le-a venit și vremea înfrîngerii în propriul fief. Vine diavolul!

3. Fiorentina - Cremonese 1. Florentinii joacă exact ca în România, adică urmează o victorie pe teren propriu, că în deplasare...

4. Inter - Torino 1, X. Cîndva derby, acest meci nu mai poate crea spectacolul de altă dată, mai ales după starturile total neconvingătoare.

5. Juventus - Napoli 1. Surprinzător, napolitanii sînt puși pe treabă anul acesta. Totuși, joacă cu "bătrîna doamnă"!

6. Padova - Parma X. Parmegianii sînt îndreptățitii favoriți, pentru că Padova s-a înscris deja la retrogradare. Dacă n-ar fi gazdă, ar fi mai ușor.

7. Roma - Lazio 1, X, 2. Ca de obicei cei de la Lazio au pornit mai ușor, dar un asemenea derby local nu poate fi evitat de triplă.

8. Sampdoria - Cagliari 1. Echipa lui Trapattoni suferă vizibil și mai mult ca sigur și la dorieni acasă.

9. Udinese - Vicenza 1. Surprinzător, și una și alta dintre formații evoluează bine deocamdată. Filmul s-ar putea rupe, dacă iese alt semn decît 1.

10. Ancona - Verona "B" 1, X. După un start fascinant, veronezii au lăsat-o mai moale și nu ar mira pe nimeni să piardă la Ancona.

11. Chievo - Genoa "B" 1, X. Nici cealaltă formație veroneză nu este de lepădat, mai ales dacă este nou promovată. Dar vin genovezii...

12. Reggina - Cesena "B" X, 2. Gazdele din acest joc s-au îndreptat imediat spre zona nisipurilor mișcătoare, vrînd parcă să ajungă la liniștea seriei C.

13. Salernitana - Foggia "B" 1. Solist clar, pentru că dacă anul trecut cei din Salerno n-au visat promovarea, anul acesta o vizează. **(Silviu HOROBEȚ)**

Motociclism

Yamaha îl dorește pe Doohan

■ Sezonul moto al claselor 125, 250 și 500 cmc se va încheia duminica viitoare (8 octombrie) cu Marele Premiu al Europei care se va disputa în Spania, pe circuitul de la Catalunya. Însă, "mișcările" piloților sînt deja anunțate, iar sumele vehiculate se apropie de cele solicitate de piloții de Formula 1 ■ Un exemplu concludent este cel al australianului Mick Doohan (Repsol-Honda), care este "momit" cu șase milioane de dolari de Marlboro-Yamaha ■ Campionul mondial al clasei 500 cmc nu a dat încă răspunsul, dar majoritatea specialiștilor consideră că Mick nu va renunța la modelul HRC 500 ■ Directorii sportivi ai teamului Marlboro-Yamaha-Roberts, foștii campioni mondiali Kenny Roberts Sr. și Wayne Rainey au precizat că mai au și varianta aducerii italianului Doriano Romboni, pilot al echipei de uzină Honda, la clasa 250 cmc deocamdată ■ Spaniolul Alzamora, care în Argentina a obținut prima sa victorie într-un Grand Prix la 125 cmc va părăsi, probabil, echipa italiană Scot Honda pentru a se înrola în gruparea constructorilor japonezi ■ În aceeași direcție se va îndrepta, se pare, și compatriotul său Luis D'Antin (Mx Onda-Honda), dar la clasa superioară, 250 cmc ■ Cea mai plăcută surpriză a acestui sfîrșit de sezon a fost comportarea britanicului Neid Hodgson, care, pilotînd o motocicletă a echipei particulare Roc Yamaha a plecat de două ori (Brazilia și Argentina) din prima linie a grilei de start. Firma Yamaha pare interesată să-l aibe în echipă în viitorul sezon. **(G. ANGHEL)**

AGENȚIA CASTER

TRANZACȚII

Intermediem vînzări de case,

IMOBILIARE

apartamente și terenuri.

Ofertă actualizată permanent pe computer.
Pentru informații suplimentare sunați la tel.
032-142.110/106
între orele 8.00-16.00

RADIO NORD EST IASI

anunță organizarea unui concurs pentru ocuparea unor posturi de

realizator / prezentator de programe muzicale

Cererile, însoțite de o motivație și un CURRICULUM VITAE se vor depune la sediul postului de radio NORD-EST din b-dul Copou nr. 3, et. 4 pînă sîmbătă 7 octombrie 1995.
Data concursului va fi anunțată luni, 9 octombrie.

• eventuala experiență poate constitui un avantaj
• se asigură confidențialitatea dosarelor

Vă așteptăm !

AVEȚI NEVOIE DE LIMBA ENGLEZĂ?

Doriți să învățați cu profesori instruiți de Consiliul Britanic, manuale din Marea Britanie, dotare modernă asigurată de Fundația Soros?

ILC
Set up by the Soros Foundation in 1992
Professional expertise - British Council

International Language Centre
Str. Moara de Foc 35, et. 8,
6600 Iași, România
tel.: 032/252850, 252870
fax: 032/252902

vă ajută să progresați foarte repede prin cursuri cu orar flexibil pentru orice nivel, orice intensitate, orice vîrsă sau scop.
Înscrieri permanente și pentru admitere facultate, TOEFL, Cambridge Certificate, Business, **cursuri zilnice preșcolari**.

OFERIM ȘI CURSURI DE LIMBA ITALIANĂ, SPANIOLĂ, ROMÂNĂ PENTRU STRĂINI, alte limbi.

TV EUROPA NOVA
canal 54

Duminică, 1 octombrie, ora 15:30

O lume nebună, nebună, nebună...
-magazin duminical nonconformist-

Miniaturi artistice
Rubrica SF - "OZN. Dovezile" (documentar, partea a II-a)
Îndrăzneții înving
Ciné-verité
Muzică, surprize... și iar surprize

Invitatul emisiunii: Mișu Fotino
Realizator: Mihaela Werner

SPORT CAN CAN

Scoţienii rămîn zgîrciţi

Echipa scoţiană Celtic Glasgow şi-a inaugurat în acest sezon noul stadion, foarte modern, care a costat peste 30 de milioane de lire sterline. Invitaţi să admire noua realizare, reprezentanţii presei au constatat, cu stupoare, că proiectantul a omis să creeze o cabină-două pentru transmisiile televizate. Principalele posturi de televiziune, BBC şi ITV, au propus să li se ofere una din lojele rezervate personalităţilor înstărite, dar acestea fuseseră deja închiriate cu 60.000 de lire. Asa stînd lucrurile, BBC şi ITV au anunţat că nu vor efectua nici o transmisie de pe stadionul Celtic Park.

"Bad Boys"

Fotbalistul brazilian Romario a semnat un contract de 250.000 de dolari cu Sony Music, o societate internaţională ce va lansa în cursul lunii viitoare un disc înregistrat de campionul mondial împreună cu un alt atacant al naţionalei "carioca", Edmundo. Cei doi jucători, cunoscuţi ca recalcitranţi şi nedisciplinaţi, s-au afirmat ca interpreţi de muzică rap, sub o titulatură cum nu se putea mai potrivită: "Bad Boys". Adică, băieţi răi.

Şi Schumi are probleme cu fiscul

Se pare că incriminarea tenismanei Steffi Graf de către fiscul german a declanşat un val de anchete în lumea sportivilor acestei ţări. Aşa se face că şi pilotul de Formula 1 Michael Schumacher a intrat în vizorul finanţiştilor, cu toate că el este rezident în Monaco. Lui îi vor fi însă cercetate minuţios notele de plată la telefon, curent electric şi apă, pentru a se stabili dacă ele dovedesc că Michael îşi petrece minimum de timp liber stabilit prin lege pentru a fi rezident în Principatul de Monaco.

Passarella îşi scoală homosexualii în cap

În cadrul unui interviu, antrenorul naţionalei de fotbal a Argentinei, Daniel Passarela a făcut imprudenţa să afirme că el nu ar introduce în lot un jucător homosexual. Imediat s-a sesizat comunitatea homosexuală din ţară (CHA), care a replicat printr-o scrisoare deschisă adresată mai multor cotidiane din Buenos Aires, precizînd că "în conformitate cu legile în vigoare, pe teritoriul Argentinei afirmaţia lui Passarella constituie o încălcare a drepturilor homosexualilor".

Şi brazilienii se privatizează

La sfîrşitul lunii octombrie va avea loc la Rio de Janeiro licitaţia pentru celebrul stadion Maracana, care urmează să fie atribuit societăţii comerciale sau grupului de societăţi care va face oferta cea mai interesantă. Guvernatorul statului Rio de Janeiro, Marcello Allencar, a declarat că stadionul face parte din lista firmelor şi serviciilor publice care s-a decis să fie privatizate.

Embargoul aduce necazuri lui AS Roma

Cînd sîrbul Sinişa Mihailovic a fost transferat de la Steaua Roşie Belgrad la AS Roma se convenise ca clubul italian să plătească echivalentul a 8,5 milioane de dolari. Aceasta se petrecea în 1992, iar plata n-a mai fost efectuată pentru că a intervenit embargoul impus de ONU statului iugoslav. S-ar putea ca într-un viitor apropiat embargoul să fie ridicat şi în acest caz AS Roma ar trebui să scoată din casă o sumă binişor mărită pentru că, în 1992, un dolar echivala cu 1100 de lire, iar în prezent paritatea este de 1700 de lire. Mai exact, de la 9 miliarde şi 350 milioane de lire s-a ajuns la... 14 miliarde şi 450 milione de lire italiene.

Michael Jordan şi Bugs Bunny vor fi parteneri

Michael Jordan, cel mai valoros baschetbalist care activează în NBA, a semnat un contract cu compania Warner Bros pentru a realiza un film de animaţie, dar şi cu actori, în care personajele principale vor fi el şi Bugs Bunny, dar şi alte personaje celebre din filmele de desene animate. "Michael şi Bugs vor fi din nou împreună", a declarat Bruce Berman, reprezentantul lui Warner Bros, făcînd aluzie la faptul că şi anul trecut cei doi au colaborat la realizarea unei reclame pentru Nike. Starul a declarat că se bucură pentru filmul pe care-l va face, care cu siguranţă îi va plăcea fiului său, dar că nu poate spune cîţi bani va primi pentru asta. "Oricum, Bugs ia mai mult decît mine", a spus Jordan.

Viata privată a starurilor

Patrice Loko în derivă

Iată povestea unui tînăr frumos, talentat şi bogat, care deodată a clacat, sub influenţa conjugată a stresului şi poate a unei femei dotată pentru ştiinţe oculte. În noaptea de 19 spre 20 iulie, Patrice Loko, 25 de ani, golgeterul sezonului trecut şi noua achiziţie a echipei Paris Saint-Germain, a făcut o teribilă criză de nervi. "Scoate din circulaţie" două maşini (una îi aparţine), agresează doi poliţişti, scuipă un medic şi, în final, îşi exhibă virilitatea.

Patrice Loko, împreună cu Muriel, soţia sa, şi Johan, cel de-al doilea fiu

■ *Ultraj, nesupunere, exhibiţionism, distrugere, violenţă*

Acum cîteva luni, Patrice a cunoscut-o pe Maud, celebră în mediul fotbalistic şi adeptă a spiritismului. A vrut, oare, prin intermediul acesteia, să contacteze spiritul fiului său, mort de o meningită fulgerătoate, cu doi ani în urmă? În celebra după amiază a lunii iulie, el era la Nantes pentru a-i vedea pe fostii săi coechipieri şi pentru a o întîlni pe Maud... Tot sub observaţie medicală, lui Patrice Loko i s-a permis să dispute un meci oficial cu echipa de rezerve.

La "Marlowe", barul în care se întîlnesc jucătorii şi suporterii echipei FC Nantes, atmosfera este apăsătoare. Arestarea, pe 20 iulie a.c., a lui Patrice Loko, formidabilul lor golgeter, transferat la Paris Saint-Germain, i-a dărîmat pe toţi. În această lună Loko a apărut în instanţă, sub acuzarea de "ultraj, nesupunere, exhibiţionism, distrugere, violenţă".

Dar ce s-a întîmplat în fond cu Loko? Sînt puţini cei care se încumetă să avanseze o explicaţie. Cu toate astea, un prenume revine mereu în discuţii: Maud. Mulţi, jucători şi oficiali ai clubului din Nantes, îşi amintesc că pe 19 iulie, Patrice o căuta cu disperare pe această tînără. Venise la Nantes pentru a asista la meciul foştilor săi coechipieri, dar în realitate era interesat de Maud.

■ *"Cînd am înscris, mi-a apărut chipul fiului meu"*

Tînăra e foarte bine cunoscută în mediul antrenorilor şi jucătorilor de fotbal nantezi. Bruna subţire, de 21 de ani, a început să lucreze ca plasatoare a oficialităţilor în tribune şi, ocazional, se ocupa de un butic al suporterilor. Dotată cu un simţ înnăscut pentru relaţiile publice, Maud a cîştigat rapid simpatia şi bunăvoinţa jucătorilor. Eddy Capron a fost prietenul ei un an. Maud suscită destule comentarii răuvoitoare. Loko şi Maud s-au cunoscut acum doi ani. În vremea aceea tînărul Patrice, marea speranţă a celor din Nantes, se confrunta cu imensa dramă care l-a marcat profund: pierderea fiului său, Romain, de opt luni, atins de meningită accelerată. Loko a continuat să joace şi să onoreze deplasările echipei sale. O lună mai tîrziu, după prima selecţie în echipa naţională a Franţei, el a marcat un gol şi după meci a declarat: "Cînd am înscris, am văzut chipul fiului meu". De atunci, amintirea copilului devine aproape obsedantă, iar Patrice vorbeşte oricui despre asta, chiar şi primului venit. Tăria de care a dat dovadă, continuînd să joace, masca, de fapt, o cruntă disperare, un refuz obstinat al destinului.

■ *Un transfer ratat*

Timp de doi ani, Patrice "s-a aruncat" în fotbal. A fost miracolul naşterii unui talentat atacant şi a unui jucător cu nişte pase inspirate. Adevărat vrăjitor al balonului rotund, jocul suplu, alura de felină, tuşeul mingii în manieră braziliană şi şuturile teribil de eficace au înflăcărat, la fiecare meci, tribunele suporterilor. Devine golgeter al campionatului, cu 22 de goluri înscrise, devansîndu-l pe Nicolas Ouedec, un alt jucător de la Nantes. Sezonul 1994-1995 depăşeşte toate aşteptările: FC Nantes devine campioana Franţei. Euforia trece şi începe să se vorbească despre transferări. Printre cei care vor pleca este şi Loko care visează la echipa Paris Saint-Germain, pe care o venerează din copilărie. Discuţiile încep în 15 mai şi se termină pe 13 iulie: Nantes îl pierde pe Loko pentru 15 milioane franci. Nervos, epuizat de infernul tranzacţiilor, Patrice pare copleşit atît de noua sa glorie, cît şi de teama de a nu putea fi la înălţimea dezideratelor celor de la Paris, unde, o ştie foarte bine, se aşteaptă teribil de mult de la el. Cînd pleacă de la Nantes, el afirmă: "Ştiu că nu voi mai juca niciodată ca în '94-'95". Neregăsindu-se, Patrice devine vulnerabil şi dispus să se lege de oricine. Întîlnirea sa cu Maud va fi hotărîtoare. Dacă o cunoştea din vedere de doi ani, acum este prima oară cînd vorbeşte cu ea despre Romain. Adeptă a spiritismului, Maud îi propune să comunice cu fiul său prin intermediul strămoşilor lui africani. Viziunea copilului îl traumatizează. Loko pleacă de la Paris la Nantes pentru a o găsi pe Maud, dar în van. Punctul culminant nu este departe. Nantes joacă primul meci al sezonului cu Auxerre. Patrice nu suportă să n-o găsească pe Maud. Sosit la intrarea tunelului care conduce la intrarea principală pe stadionul Beaujoire, jucătorul s-a "luat" de un controlor: "Nu vrei să mă laşi să intru? Eşti orb? Nu mă recunoşti? Sînt Patrice Loko". Preşedintele clubului FC Nantes, Guy Scherrer, intervine şi Patrice merge să-şi salute foştii coechipieri. Lîngă peluza unde se încălzeau jucătorii, Loko pare foarte agitat. Vorbeşte singur. Ai spune că nu se poate desprinde de acest teren cu care era obişnuit de zece ani. Mai devreme, pe aeroportul din Bourget, Patrice a spart un pahar şi s-a tăiat la mînă. Nici victoria fostei sale echipe n-a reuşit să-l calmeze. Loko pleacă spre aeroport, fără să o fi găsit pe Maud. Tîrziu, noaptea, cînd avionul vine pe pistă, Patrice este deja în pragul crizei de nervi. În faţa barului "L'Arc" distruge Opelul 4 x 4, dăruit lui de sponsorul echipei Paris Saint-Germain. Apoi se răzbună pe un B.M.W, insultă un poliţist, venit să-l potolească, scuipîndu-l. Leşinînd aproape, este dus la spital, în plin delir, şi pus sub observaţie psihiatrică.

Au trecut mai bine de două luni de cînd jucătorul de fotbal este internat în clinica "Villa", fiind declarat "un caz serios". O dată pe săptămînă se antrenează cu echipa de rezerve a lui P.S.G. şi pe 1 septembrie a jucat cu echipa împotriva Rouen-ului, sub ochii paterni ai conducerii pariziene: "Vedeţi? Se simte mai bine!" De fapt, de ce suferă Loko? Nimeni nu ştie cu exactitate. "Nu se simte bine. Nu poate susţine o conversaţie timp de un sfert de oră, fără a debita fraze incoerente" - spune socrul său, tatăl lui Muriel, soţia lui Patrice. Cu toate acestea, cînd îl vezi cum evoluează pe gazon, ţi se pare că e sănătos.

"Nu pot să spun nimic despre Patrice. Mi s-a interzis" - repetă Muriel. Ar vrea să-şi apere soţul. În tăcere, o face demult. Cuplul nu este la primul încercare grea: a fost moartea lui Romain, dar şi absenţele lui Patrice, influenţa lui Maud... De mai bine de două luni Muriel are o viaţă de infern. Dacă Patrice nu-şi va relua cariera, ea ştie că nu-şi va reveni niciodată. Şi atunci speră din tot sufletul. Şi încearcă să o ignore pe Maud...

(Traducere şi adaptare, după "Paris Match", de A.M. VIŢCU)

Senzaţie în N.B.A.

S-a născut succesorul lui Michael Jordan!

A făcut senzaţie, în primul rînd, pentru că s-a prezentat la arena de joc însoţit de părinţi. Ce-i drept, el nu era decît unul dintre numeroşii jucători admişi să participe la "draft", cum se numeşte acel examen decisiv pentru a intra în formaţia unei echipe din campionatul profesionist de baschet al Statelor Unite, sub celebra siglă N.B.A. Candidaţii, în marea lor majoritate, sînt nişte băieţandri care abia au terminat liceul şi se pregătesc să facă saltul pe băncile unei universităţi. Dar unii nici nu se mai gîndesc să devină studenţi: dacă reuşesc să intre în N.B.A. vor fi şcoliţi de ***Jordan, Barkley, Olajuwon*** şi alte staruri. Profesori mai buni ca ei nici nu există în acest domeniu.

Dintre toţi aceşti tineri prezenţi la "draftul" anului 1995, cel mai interesant s-a dovedit a fi ***Kevin Garnett***, un băiat de 19 ani, absolvent de High School şi cel mai bun jucător în echipa şcolii sale, intrat în vederile formaţiei Minnesota Timberwolves, pe care o conduce un reputat antrenor, ***Kevin McHale***. Acest Garnett joacă pe post de aripă, conduce excepţional balonul, are o predispoziţie aparte pentru aruncările de la distanţă şi sare peste 5 metri de pe loc. McHale îl consideră "un fenomen" care, şlefuit cu grijă, poate călca pe urmele lui Michael Jordan.

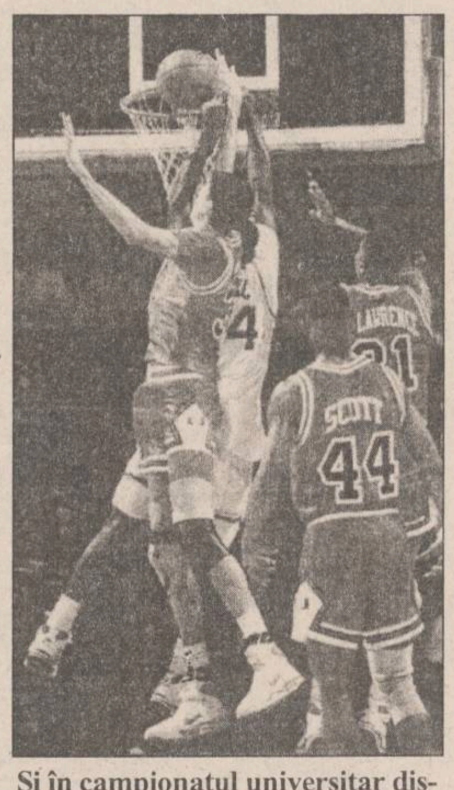

Şi în campionatul universitar disputele sînt foarte spectaculoase

Kevin Garnett nu are excese de modestie. El se consideră, de pe acum, apt să evolueze alături de aşii baschetului american. Spune: ***"Lumea nici nu poate să-şi închipuie cît de mult am muncit şi mă simt deja un om matur. Ceea ce îmi doresc este să joc, pe orice post; să joc mult, pentru că iubesc mult acest sport. Nu am nici o preferinţă în ceea ce priveşte echipa în care mi s-ar da un loc. Orunde m-aş simţi bine, totul este să joc. E o mîndrie să joci în N.B.A. şi mă gîndesc că milioane de băieţi ar vrea să fie în locul meu."***

Un antrenor din Detroit, ***Doug Collins***, l-a urmărit cu destulă atenţie pe Garnett şi - în cele din urmă - l-a caracterizat astfel: ***"Kevin este un tip cam ciudat; are multe calităţi, dar nu întotdeauna le foloseşte cum trebuie. Oricum, ar putea ajunge un mare campion".***

Cu o lună în urmă, Garnett a participat la Chicago la un fel de pre-draft, o pregătire înainte de draftul propriu-zis. După cîtva timp, el a dat semne de oboseală,de stress. După părerea unor specialişti, ca ***Bob Whitsitt*** de la Trailblazers din Portland, ***"este normal pentru un băiat să nu se poată înscrie de la început în ritmul pretins la acest nivel. Testul acela a durat doar cîteva zile, iar el va trebui să-şi dea seama că în N.B.A. va trebui să reziste acestui ritm ani în şir."***

Russ Granik, din conducerea N.B.A., a mărturisit: ***"Aş prefera să nu-i văd pe aceşti băieţaşi în N.B.A. Cred că este prea devreme pentru ei. Eu cred că nu le-ar strica, mai întîi, să facă măcar cîţiva ani de studenţie".*** Comentatorul de specialitate de la revista ***"Sport Illustrated"*** face remrca: ***"A intra în N.B.A. de la această vîrstă nu este o garanţie de succes. Aşa a fost cu Moses Malone şi cu Dawkins, mari promisiuni în tinereţe, dar care n-au devenit niciodată mari jucători."***

Şi totuşi, nu toată lumea gîndeşte la fel. Dl. McDonalds, proprietarul celebrei reţele de magazine "fast food", consideră că, de pe acum, ar putea investi cîteva milioane de dolari într-un contract publicitar cu tînărul Garnett. El este un om de afaceri experimentat, iar oamenii de afaceri au un cuvînt greu de spus şi în lumrea sportului.

Nu doar la noi acţionează "mafia fotbalului"

Arbitrii cehi sînt acuzaţi de corupţie

Preşedintele clubului ceh Benesov, retrogradat la sfîrşitul campionatului trecut în divizia secundă, s-a plîns în mod public de corupţia care domneşte în rîndul cavalerilor fluierului din ţara sa. Preşedintele ***Miroslav Svar*** a afirmat foarte categoric: ***"corupţia a devenit o practică curentă şi nu există meci la care una din echipe să nu fi venit cu sacul de bani ca să-şi asigure bunăvoinţa arbitrului".*** Miroslav Svar nu a dezvăluit, deocamdată, numele nici unui arbitru mituit. El a mai spus că l-a dezgustat atît de mult ceea ce se întîmplă în fotbalul din ţara sa încît s-a decis să părăsească lumea sportului. ***"Tocmai de aceea nu mai vreau să tac în această privinţă, aşa cum fac alţi conducători de cluburi."*** În schimb, Svar a arătat ce tarife se practică pentru obţinerea "imparţialităţii". Pentru meciurile din prima divizie se oferă echivalentul în coroane cehe a 150-200 de dolari. Cele de divizia B necesită cam jumătate din aceste sume.

Asociaţia arbitrilor a respins acuzaţiile lui Miroslav Svar şi - mai mult decît atît - a acuzat pe unii conducători de cluburi că se lansează în afirmaţii nefondate, ceea ce creezaă o stare de tensiune în fotbalul ceh. Totuşi, un arbitru de prima categorie, ***Josef Foks***, a avut curajul să admită că ***"în fotbalul nostru se folosesc adeseori bani murdari, mai ales de cînd au apărut procuratorii. Toată lumea ştie asta, dar nimeni nu i-a vreo măsură".***

Orice asemănare cu personaje din peisajul fotbalului românesc nu e deloc întîmplătoare...

S.C. AGROCOM S.A.

Str. Sf. Lazăr nr. 45

organizează licitaţie deschisă, etapa a III-a

conform Legii nr. 58/1991; HG 634/1991 şi 758/1991

pentru vînzarea următoarelor active

	Preţ fără TVA - lei	Taxa de participare	Supr. m.p.	Data, ora şi locul licitaţiei
1. Magazin nr. 1 - Şos. Arcu (Autogară) bl. CL2	162.500.000	650.000 lei	310	2.10.1995, ora 10,00, sediu societate
2. Magazin nr. 10 - Str. O. Băncilă (Piaţa Progresul)	77.500.000	310.000 lei	167	3.10.1995, ora 10,,00, sediu societate
3. Magazin nr. 19 - Str. Palade bl. H4 (Copou)	55.500.000	220.000 lei	111	4.10.1995 ora 10,00, sediu societate
4. Magazin nr. 24 - Complex Podul de Piatră	59.600.000	238.400 lei	121	5.10.1995, ora 10,00, sediu societate
5. Magazin nr. 29 - Complex Stejar (Tătăraşi)	77.000.000	308.000 lei	157	6.10.1995, ora 10,00, sediu societate

Dosarele de prezentare a activelor, pot fi consultate zilnic la sediul societăţii.

Relaţii la telefoanele **130414 - 133405**

S.C. ARDAF S.A.

Sucursala MOLDOVA - Iaşi

declară nule următoarele documente

1. Contracte de asigurare globală, seriile 000703-000712
2. Contracte carte verde seriile 0026161-0026163
3. Cărţi verzi, seriile 027045-027050
4. Contracte de asigurare manager, seria 000537
5. Contracte de asigurare a bunurilor casnice, clădirilor şi conţinutului acestora, autovehiculelor pentru avarii şi furt, seriile 20471; 20749
6. Contracte privind asigurarea autovehiculelor pentru avarii, furt şi accidente ale persoanelor transportate, seriile 0003351; 0003353-0003357
7. Chitanţier, seriile 00251-00300.

citiţi citiţi citiţi citiţi citiţi

citiţi citiţi citiţi citiţi

PUBLICITATE

AGENDA OMULUI DE AFACERI

MIRFAN MOBILUX

dormitoare, biblioteci, holuri, bucătării, canapele, camere tineret, fotolii extensibile, mese pliante și extensibile, dulapuri cu 2 și 3 uși, paturi pentru o persoană, saltele relaxa, birouri, comode TV

Prețuri avantajoase !

Piața Voievozilor, bl. C4, parter (vizavi de alimentara Minerva)
Tel./Fax: 152647

CHALLENGER

vinde:
Copiator NASHUA 5120 A3,
20 copii/minut,
Preț copie - 9 LEI,
Stoc limitat.
PREȚ 1.900.000 LEI !!!

Tel. 032/211617, 117981 FAX 032/211617

GHEZACO SRL

vinde din stoc și la comandă:

- rulmenți, cuzineți, curele pentru autovehicole și întreaga gamă de mașini agricole
- piese auto DACIA import

Str. Eternitatea nr. 35, telefon 174381

Log-Soft s.r.l.

Calculatoare SALIENT
Imprimante EPSON, STAR, SEIKOSHA
Fax-uri și copiatoare TOSHIBA
Consumabile

Iași, str. Anastasie Panu 2A
telefon 032-211130, fax 032-137766

TUDOR MAGNUM PLUS SRL

comercializează
toate modelele și mărimile de nasturi și fermoare, mătăsuri, elastic, stofe, ață de cusut, căptușeli, tricoturi, pînză chimică, fîșuri

Pasaj G. Musicescu nr. 6
lîngă sediul IIRUC, spre Rîpa Galbenă
tel. 213676

TOP SUN SRL

vinde en gros la prețuri fără concurență

- cosmetice "Miraj" AC=0%
- vopsea păr Loncolor, Londacolor
- soluție permanent la rece
- cremă depilatoare
- dizolvant lac unghii
- șampoane contra mătreței și pentru fixarea culorii cu balsam Tancho Ltd Japonia
- produse STAR FOODS AC=0%

TRANSPORT GRATUIT!

Str. Păcurari nr. 156 B. Tel. 032/213482

BICONI SRL

Unde, dacă nu aici !

VINDE
la cele mai avantajoase prețuri

- covoare persane import Moldova
- marmură, granit
- mobilier tapițat
- profile de aluminiu
- mochetă Belgia

Cînd, dacă nu acum !

Contact: Nicolae Biciușcă, director
Tel./fax 032/162338

SIMONA SNC

OFERĂ EN GROS

- Vinuri 1/1 - Băbească neagră, Fetească regală, Tămîioasă Românească, Galbenă de Odobești, Vermut
- Vinuri spumante - Haret, Afrodita, Perla Vrancei, Bucium, Vincon-șampanie
- Vodcă, Rom, Lichior, Alcool sanitar și rafinat, Cognac, Secărică, Rachiu l bere Zimbru 1/2, 1/1 - tip Pils, Moldova
- Zahăr, orez
- dulciuri, cafea, alune, conserve
- Țigări - Carpați, LM, Assos

Depozit: Str. Milcov 2 (Piața Al. cel Bun, Pasaj cale ferată)
Tel. **032/251553**, Program: 8-22 (inclusiv sîmbăta și duminica)

SC CORAL SRL

- vinde din stoc placaj marmură colorată, import 30.5x30.5x1; 30x30x2
- agenție imobiliară: cumpărări, vînzări, intermedieri imobile și terenuri
- cumpărări, intermedieri și evaluări obiecte de artă, bijuterii, mobilier stil, porțelanuri, argintărie, etc.

Fundac Muzicescu Nr. 6 Tel. 210457, 112462

ARHEU AGIO-COM SRL

oferă în condiții avantajoase, la cele mai mici prețuri:

- **BĂUTURI ALCOOLICE** *vodcă și rom "Fantes" bere "Premium"*, vinuri de calitate superioare "Videlmar", vodcă și coniac import, palincă (Baia Mare), vin spumos "Afrodita", 10 sortimente lichioruri (Bacău)
- **PRODUSE** ALIMENTARE: oțet, paste făinoase, sare lămîie, cacao, dulciuri, condimente, esențe
- **PRODUSE** NEALIMENTARE: detergent, hîrtie igienică, rechizite

Depozite: str. P. Ipsilanti nr. 12, str. Păcurari nr. 55.
Telefon 032/142292.

CASA LEBĂDA

produce
hipoclorit de sodiu, uz casnic și industrial, chit pentru geamuri

comercializează
perhidrol, prenadez, detergenți

Șos. Bucium 23 (Fabrica de Gheață), tel. 232348

EMI SRL

vinde
frigidere, congelatoare, combine frigorifice, aragaze, televizoare color, aspiratoare, mașini de spălat, mașini de cusut, aparataj electric, confecții, tricotaje, încălțăminte

B-dul Independenței 19, bl. 1-5, parter, tel./fax 117530

REXIM SRL

vinde avantajos
băuturi en gros

- bere • vin • vodcă •
- rom • lichior •

Iași, str. Tătărași nr. 68 (vizavi de Piața Tătărași Chirilă)

TORNA-IMPEX SRL

comercializează utilaje frigorifice pentru magazine, import Italia:

- lăzi frigorifice (300-700 litri)
- vitrine frigorifice orizontale (1,2 - 2 metri lungime)
- vitrine frigorifice verticale (tip Coca-Cola) - alimentare 220 V;

oferim service garanție și postgaranție
Prețuri foarte avantajoase !!!

Calea Chișinăului nr. 35, Iași 6600 (depozitul fostei I.C.R.A.)
Tel. 032/137770 sau 137780 int. 34; fax 032/211175

TESTER TRADING

unic distribuitor al produselor:
KRAFT JACOBS SUCHARD
(dulciuri de Brașov)

preia comenzile d-voastră prin agenții săi comerciali sau la tel. 250559, 250699

TRANSPORT GRATUIT ! AC 0%

Autohouse Păcurari

- comercializează autoturisme străine second - hand din stoc și la comandă
- primește autoturisme în regim de consignație pe bază de comision minim

Adresa:
la capătul troleului 45 - Tel. 250940, Fax: 221666

DEALER AUTORIZAT FIAT

- AUTO PADOVA:
  - autoturisme și autoutilitare FIAT
  - piese de schimb

Adresa: B-dul T. Vladimirescu nr. 4 tel./Fax: 213230

- SERVICE: FIAT, LANCIA, ALFA ROMEO

Adresa: B-dul Poitiers nr. 14 tel. 136758

ED&F MAN ZAHĂR PRODUCT SRL

vinde en gros

- zahăr rafinat la saci de 50kg

Prețuri foarte avantajoase !!!

Roman, str. N. Titulescu, bl. 14, sc. C, et. 2, ap. 78, tel./fax 033/733532
Contact: dl. Dan Petrea

TRANSCOM SA

efectuează

- transport auto
- reparații auto

închiriază spații de parcare

Str. Aurel Vlaicu 54, tel./fax 173636, 173078

CANEL SRL

- sisteme de radiocomunicații MOTOROLA și KENWOOD
- microproducție și SERVICE echipamente electronice
- sisteme de alarmă auto

Str. C. I. Brătianu nr. 22
Tel./fax 032/114821, 211986

SERVICIU MEDICAL PERMANENT A.T.I. puls

- consultații medicale
- tratamente
- transport de medicamente
- investigații de laborator
- investigații paraclinice
- programări la cabinete medicale de specialitate
- consultații de geriatrie și gerontologie

SĂNĂTATEA LA DVS. ACASĂ !

Tel. 233223, 233242; fax 231369

NOE SRL

vinde non-stop
en gross și en detail

- var pastă
- articole agrement
- scule de pescuit
- borcane, damigene
- sobe cu cazan, pentru baie

Șos. Bucium-Tomești (lîngă serele Vlădiceni)
tel. 231076

CABINET OBSTETRICĂ-GINECOLOGIE

Viața medicală

- asigură consultații de obstetrică-ginecologie
- tratamente
- mici intervenții (chiuretaje)
- analize
- sexologie

Podu Roș, str. Țuțora 4, sc. E, ap. 1, tel. 122034.
Program: zilnic 13,00-19,00, sîmbătă 9,00-17,00.
Contact: Dr. Alexandra Ovănescu, Dr. Masheh Osama

BERTO IMPEX SRL

OFERTĂ SPECIALĂ
TELEFOANE CELULARE
BENEFON
authorised dealer

Pînă la 01.oct '95 - **REDUCERE** 5 - 10%

B-dul Copou nr. 3; tel./fax: 032-211114

VÎNZĂRI

TACOMIS SRL
vă oferă:
Tablă zincată 0,5 mm, 1250x2500 mm, proveniență rusească.
Pentru informații sunați la **142289** și **148019**

SC AS.PERLA SRL
en gros
oțet alimentar 9°,
prețul cel mai mic din Iași,
la comandă livrăm și oțet vrac.
Relații la tel. 125644.

Numai la **Magazinul LEBĂDA** puteți găsi:

- gresie, faianță, marmură, porțelanuri, pahare, bibelouri - modele deosebite;
- lacuri, diluanți, vopsele normale și auto;
- plastic - uz casnic;
- detergenți, săpunuri.

IMPORTANT!

- palux soluție I și II
- amoniac
- matisant (bioxid de titan) - din import
- clor pentru albit lînă, textile și pentru dezinfectarea apelor din fîntîni
- chit pentru geamuri
- sodă caustică și calcinată
- amidon,

***se pot procura și en gross de la* "CASA LEBĂDA"**
sos. Bucium 23, tel. **232348**.

Biliard masă club, preț 2 milioane lei. Vizibilă la Piscina Moldova.

VÎND:
- **TABLĂ ZINCATĂ**
- **GATERE IMPOR.**

Preț avantajos.
Tel. **232210**.

Afacerea anului!
Cumpărați acum mașina semiautomată pentru duplicat chei auto și chei apartamente. Se cîștigă cu eforturi minime. În Iași se fac în fiecare zi peste 1200 de chei.

Sos. Națională 198, bl. B, sc. A, et. 7, ap. 26, C.P. 765, OP 3.
Tel./fax 032/137613.

Oferim hîrtie ambalaj uz general și hîrtie ambalaj specială (pentru preparate și carne).

Tel. 116864, 116370.

■ Vindem non-stop rîme, peștișori vii și var pastă - Șos. Bucium-Tomești, lîngă serele Vlădiceni. Telefon 231076. (333580)

■ Vînd Palliag, Pallidor - aliaje americane marcate, tensiometru japonez electronic. Telefon 213996. (330674)

■ Vînd baracă din tablă, stare foarte bună, 10x28 m. Telefon 152162. (333654)

■ Vînd un cavou (două cripte) cimitirul "Eternitatea", urgent. Telefon 170173; 171741. (332351)

■ Vînd butelie dublă rusească, foarte avantajos. Telefon 163978, între orele 7,00-11,00 si 19,00-23,00.

■ S.C. SIMEX S.R.L. oferă: 1. Conductori electrici: AFY 2,5=84; AFY 4 =119; AFY 6 = 160; FY 1= 134; FY 1,5=179; FY 2,5=284; FY 4=445 - orice mărime pînă la FY 120. 2. Materiale pentru instalații electrice, sanitare, termice. Prețurile sînt fără TVA. Telefon/fax 032/210766. (333823)

■ Vînd ouă de prepelițe, japoneze, recomandate în tratarea astmului bronșic, rinitelor alergice, tulburări de dinamică sexuală, ulcer gastric, diabet zaharat, hipertensiune arterială, revitalizarea organismului, indiferent de vîrstă (producție proprie). Telefon 170365, Iași. (332372)

■ Vînd avantajos 300 pielicele tăbăcite. Telefon 177150, între orele 7,00-15,00. (332385)

■ Vînd boiler apă - 85 l, electric; aparat autogen plus furtun de sudură; aragaz campanie plus butelii. Telefon 115013. (332272)

■ Vînd masă din mahon, extensibilă în stare bună. Preț negociabil. Telefon 112527. (332393)

■ Vînd butelie rusească, trei uși, sobă motorină (cu cuptor), mașină cusut "Nauman". Fam. Tudose, str. Uzinei 66.

■ Vînd butoi stejar - 325 litri, butelie aragaz cu ceas, radio "Telefunken" cu lămpi. Telefon 145437. (715)

AUTO MOTO

■ Vînd Aro Furgonet, an fabricație 1993; relații zilnic între orele 8,00-20,00, la telefon 112186. (333671)

■ Foarte convenabil, tractor U 650, înscris în circulație, număr nou, inspecție tehnică, echipat cu plug și remorcă. Telefon 178765, după ora 19,00. (332352)

■ Vînd Volkswagen Transportor. Telefon 233455.

■ Vînd Opel Manta, înmatriculat, preț - 3800 DM. Telefon 126086, după ora 17,00. (332270)

■ Vînd bloc motor 1300, palier normal echipat; chiuloasă cu supape; instalație gaz pentru mașină plus pompă; bord echipat Renault 12. Telefon 115013. (332271)

■ Vînd Renault 21, an de fabricație - septembrie 1989. Zilnic, str. Ipsilanti nr. 12. (332274)

■ Vînd tractor, caroserie BRK. Telefon 123716. (332275)

■ Vînd tractor D.T. 1010, echipat cu remorcă și plug, și autobasculantă S.R.D. de 5,5 t; toate în stare perfectă de funcționare; preț avantajos. Telefon 177539. (332392)

■ Vînd motor Dacia 1310; preț negociabil. Relații la telefon 155473.

ELECTRONICE

SC VIBLANC SA
vă oferă:

- Frigidere Arctic 240 l - 580.000 lei
- Frigidere Arctic 140 l - 420.000 lei
- Congelatoare Arctic 210 l - 760.000 lei
- Congelatoare Arctic 120 l - 520.000 lei
- Lăzi frigorifică 113 l - 550.000 lei
- Combine Artic frigorifice 230 l - 745.000 lei
- Mașină spălat cu storcător AL7 - 325.000 lei
- Storcător rufe - 115.000 lei
- Mașini cusut Nicoleta - 285.000 lei
- Mașini cusut Diamant - 330.000 lei
- Aragaze de SATU - MARE
  - cu 3 ochiuri
  - cu 4 ochiuri
  - cu 5 ochiuri

5309 și 5301

Produsele au garanție un an de zile.
Pentru informații sunați la: **148019** și **142289**.

Vînd CD - player portabil, SONY D.121 MEGABASS, nou, baterii (autonomie 8 ore) + alimentator 220V și căști, posibilitate cuplare stație. Preț fix - 230.000 lei.

Relații la tel. 211570, între orele 9,00-17,00.

■ Vînd televizor color "Alfa" în stare de funcționare pentru piese de schimb (tub îmbătrînit). Telefon 143605, după ora 17,00.

■ Vînd urgent calculator "Cobra" cu unitate 5,25; televizor "Sport 233"; video player "Funai" defect. Prețuri negociabile. Telefon 251677, după ora 16,00. (332260)

CASE - TERENURI

SUNAȚI ACUM
AGENȚIA CASTER

- tranzacții imobiliare (case, terenuri)
- intermediem vînzări de case, apartamente și terenuri.

Ofertă actualizată permanent pe computer.
Pentru informații suplimentare sunați acum la tel.**142110/106** între orele 8,oo-16,oo.

Vînd apartament 3 camere, confort 1, zona Alexandru cel Bun. Preț 18 milioane, negociabil.
Telefon 165407, după ora 17,oo.

Vînd vilă în Vaslui, zona Copou, str. Aleea Rozelor, suprafață construită: **90,5 m²**.
Parter: 2 dormitoare, sufragerie, bucătărie, baie și debara.
Etaj: cameră de zi, 3 dormitoare, baie, bucătărie, cămară, 2 balcoane, 2 holuri.
Teren aferent: **300 m²**.
Preț informativ: **120.000 DM**.
Informații: **032/14.55.30**.

Vînd
4.000 m² teren în Grădina Botanică (terenul hașurat).
- tot terenul - 25 \$/m².
- parțial - peste 25 \$/m².

Posibilități:
- gaz metan
- instalație electrică
- telefon

Relații la tel.: **251022, 212327.**

Vînd depozit în Vaslui, zona Gura Bustei.
Specificații:
- suprafață construită 400 m².
- 2 birouri
- curent 380
- înălțime 6 metri
- teren aferent 800 m².

Preț informativ: **75.000 DM**.
Informații: **032/14.55.30**.

Vînd casă bătrînească zona Tătărași, stradela Nicoriță nr. 8, suprafață de 435 mp, 2 camere + dependințe, beci, garaj nou, apă în curte, telefon, posibilități racord gaz.
Preț informativ 20 milioane lei.

Pentru cei interesați relații suplimentare la tel. 157261.

Excepțional!
Vînd teren construcții intravilan 4000 mp, zona Fabrica Ceramică, posibilități energie electrică, gaz, apă, transport cale ferată.
Preț fix 7000 lei/mp. Tel. 170255, ora 20,00-22,00.

Vînd apartament 3 camere, confort I, în Vaslui, situat central, sau schimb cu similar în Iași 2-3 camere, ofer diferență. Telefon 035/317453.

■ Vînd 4200 mp teren construibil, din care 600 mp vie pe rod în centrul satului Ciurea, la șosea. Posed titlu de proprietate. Telefon 143593, după ora 19,00. (333811)

■ Vînd un ha teren arabil, la 3 km oraș Fălticeni, lîngă șoseaua Fălticeni - Roman. Telefon 177803, după ora 18,00. (333825)

■ Vînd 2000 mp teren livadă de meri în sat Pietrărie, com. Bîrnova. Telefon 123932. (333840)

■ Vînd teren 5000 mp, în cartierul Bejan, condiții de apă, lumină, gaz, preț negociabil. Telefon 126170. (332269)

■ Vînd apartament 2 camere, Oancea, telefon Alcatel. Relații la telefon 178047.

■ Vînd casă cu 4 camere, trei holuri, bucătărie, baie, WC, demisol, încălzire centrală și sobe de teracotă, garaj în curte și 1300 mp de teren cu vie și pomi. Relații la telefon 142145, vineri între orele 16,00-19,00, sîmbătă și duminică, între orele 9,00-16,00. (332391)

■ Vînd microfermă (capacitate 400 porci), casă (5 camere), 3,5 ha (0,5 ha vie, 0,5 ha livadă, 0,5 pădure), sursă 380 V, la 15 km de Iași, preț 100 milioane negociabil. Telefon 139514. (332279)

CUMPĂRĂRI

Datorită unui accident regretabil, colecția cotidianului MONITORUL a fost descompletată. Rugăm pe toți cei care ne pot srijini la refacerea acestei colecții să se adreseze redacției. Exemplarul lipsă (numărul din 29 iunie 1991) va fi achiziționat contra cost la prețuri negociabile.
Relații la telefon 271271 int. 106, 271333 int. 106, 172557 int. 106.

Cumpăr apartament 2 - 3 camere, confort I, exclus parter și ultimul etaj. Relații la telefon ***035/317453***.

Ofer 15 milioane pentru apartament 3 camere, confort I, exclus parter și ultimul etaj. Relații la telefon ***172557***, între orele 8.00 - 17.00.

Cumpăr navete de plastic pentru sticle de 1/2 l și 1 l.

Tel. **213525**, între orele 9,00-16,00.

ÎNCHIRIERI

CAUT GARSONIERĂ (SEMI)MOBILATĂ SAU APARTAMENT CU O CAMERĂ. OFER ***50.000*** LEI, INCLUSIV CHELTUIELILE AFERENTE. TEL. 211570 și 146363, ÎNTRE ORELE ***9.00 - 17.00***.

■ Închiriez spațiu comercial cca 250 mp cu magazie, acces stradă și posibilități de aprovizionare. Telefon 122784. (333821)

SCHIMBURI

Schimb apartament 2 camere etaj 4 zona Minerva cartier Alexandru cel Bun cu garsonieră la parter sau etaj 1 aceeași zonă plus diferență în bani. Telefon 159303.

Schimb apartament 2 camere, nedecomandat, cu îmbunătățiri (gresie, faianță), zona Podu Roș, cu apartament cu 3 camere, zonă centrală. Diferență negociabilă. Telefon ***124558***, după ora ***15.00***.

DECESE

Soțul Alecu, copiii Elena, Gelu, Maria, Neculai și nepoții anunță cu nemărginită durere încetarea din viață a celei care a fost o bună soție, mamă și bunică
CONSTANTIN MARIA
Înmormîntarea va avea loc sîmbătă, 30 septembrie 1995, ora 11,00, la cimitirul Socola - Bucium.

Soția și cei 12 copii anunță cu durere încetarea din viață a celui ce a fost
AFLOAREI NECULAI.
Înmormîntarea va avea loc în ziua de 01.10.1995 la cimitirul "Sfîntul Vasile", ora 13.00.

CONDOLEANȚE

Colectivul Compartimentului Controlori al RATC Iași este alături de Doina EPURE în aceste momente grele pricinuite de pierderea bunului său tată
ISAC DUMITRU (Mitrică)
din Pocreaca, jud. Iași, Sincere condoleanțe familiei îndurerate.

Primăria Municipiului Iași transmite sincere condoleanțe domnului Hurjui Traian pentru pierderea soției. Dumnezeu s-o ierte.

Biroul Registrului Agricol din cadrul Primăriei Municipiului Iași este alături de colegul Hurjui Traian la greaua pierdere suferită prin decesul soției. Dumnezeu s-o odihnească.

Colegele de la magazinul Filomarket sînt alături de Luminița Afloarei în durerea încetării din această viață a tatălui ei. Dumnezeu să întărească familia îndoliată.

Conducerea Spitalului și colectivul Serviciului administrativ de la Spitalului de Obstretrică și Ginecologie "Cuza Vodă" regretă dispariția colegei lor
PASCALINAI IOANA
și transmite sincere condoleanțe familiei îndoliate. Dumnezeu s-o odihnească în pace.

Colegele din cadrul Biroului Marketing al D. Tc. Iași transmit sincere condoleanțe d-nei ing. Marian Coralia pentru greaua pierdere suferită.

COMEMORĂRI

Familia Petrov Camelia amintește rudelor și prietenilor că se împlinește un an de la tragica dispariție la o vîrstă prea tînără a dragului lor soț și tată,
PETROV GRIGORE CORNEL.
"Un an de cînd tu ai plecat/ Pe-un drum fără ieșire/ Un gust amar tu ne-ai lăsat/ La toți cei dragi, ce au sperat/ O viață veșnică cu tine"
Comemorarea va avea loc sîmbătă, 30 sept. 1995, ora 12.00 la cimitirul din Bucium. Te vom păstra în inimile noastre. Camelia soție, Andreea fiică.

A trecut un an de la tragica și nedreapta despărțire de cel ce a fost ing.
DIACONU - CORNEA ION.
În fiecare zi ne este dor de tine, dar astăzi mai mult ca oricînd. Dumnezeu să te odihnească în pace și să-ți fie țărîna ușoară, scumpul nostru soț și tată. Slujba de pomenire va avea loc la Cimitirul Podgoria Copou la ora 10.oo și la domiciliul defunctului la ora 14.oo, sîmbătă 30 septembrie. Ecaterina soție și Iulian fiu.

Familia Gheorghe Rusu amintește prietenilor și rudelor că se împlinește un an de cînd a trecut în lumea umbrelor la o vîrstă prea tînără neprețuitul său fiu, ing. **LIVIU RUSU**. Slujba de comemorare va avea loc la cimitirul "Sf. Petre și Pavel", sîmbătă 30 septembrie la ora 12,oo. Dumnezeu să-l odihnească în pace.

OFERTE SERVICII

Școala de șoferi ETTA AUTO
selecționează candidați pentru cursurile de atestare instructori auto, categoria B.

Relații la sediul școlii din șos. Nicolina, bl. 958, sau la tel. **163328**, între orele 7,00-9,00

Doriți să montați sau să modernizați o MOARĂ DE CEREALE? Moara dvs. necesită reparații? Vreți productivitate sau extracție mai mare, calitate mai bună? ..NICI O PROBLEMĂ! ROTA-TORA Tel. 032/252204

SERVICII MEDICALE MOBILE
(asistență medicală la domiciliu; consultații medicale; prescriere de rețete în regim compensat; recomandări si investigații paraclinice; tratament de urgență; asigurarea transportului și internării în caz de necesitate)
CORPO-SAN
vă ajută!
Sunați la telefon **113130/569**
zilnic, între orele 7,00-23,00.
Prin contract asigurăm asistență medicală angajaților societăților comerciale.

AFINVEST
Telefon 129877, 139710
NOI VĂ SPUNEM PRIMII BUNĂ DIMINEAȚA!
Puteți avea **MONITORUL** - ziarul Dvs. preferat, la prima oră. Acest serviciu modern este asigurat **gratuit**, la domiciliu, numai prin firma *AFINVEST*

CASA DE CULTURĂ A SINDICATELOR IAȘI
anunță
deschiderea următoarelor cursuri la **1 octombrie 1995**:

1. *Școală superioară de secretariat* - cu durata de 5 luni (18 ore pe săptămînă). Se studiază: stenodactilografie, tehnica muncii de secretariat, elemente de contabilitate, limba engleză, inițiere în utilizarea calculatoarelor PC, editare de text pe calculator. Se eliberează diplome recunoscute.
2. *Dactilografie și editare de texte pe calculator* - durata 3 luni.
3. *Curs de inițiere în contabilitate* - durata 2 luni
4. *Curs de limba engleză* (începători, intermediari, avansați) - module de cîte 20 de ore.
5. *Croitorie pentru femei* - durata 3 luni
6. *Balet pentru copii* - durata 9 luni
7. *Dans modern pentru copii* - durata 9 luni
8. *Dansuri populare*
9. *Curs foto - alb negru și color* - durata 6 luni.

Înscrierile se fac la secretariatul Casei de Cultură a Sindicatelor, zilnic între orele 9.oo-19.oo.
Relații la tel. **135158**.

PUBLICITATE

TURISM EXTERN

TURCIA
A. Marea Marmara, autocar 9 zile, mic dejun, 415.000 lei, săptămînal.
B. Marea Egee, cazare 7 zile, pensiune completă, 73.000 lei/zi, săptămînal.
CHINA
avion, 10 zile, mic dejun, săptămînal
Germania
săptămînal transport autocar dus-întors; facilităţi pentru copii
FRANŢA
A. autocar, 12 zile, mic dejun, Salzburg - Strasbourg - Pans (5 nopţi) - Nurnberg - Viena, 26 septembrie, 26 octombrie.
B. avion, 8 zile, mic dejun, Paris, săptămînal.
C. Week-end la Paris, avion 4 zile, mic dejun, 21 şi 28 septembrie, 5 şi 19 octombrie.
GRECIA
A. tur clasic, autocar 8 zile, mic dejun, Salonic - Atena - Kalambaka; 28 septembrie; 14 şi 28 octombrie.
B. individual cazare 7 zile, staţiunea Metamorfosis (la 90 km. de Salonic); 375.000 lei/lunar
AUSTRIA
autocar, 8 zile, mic dejun, 6 octombrie.
EGIPT
A. avion, 5 zile, mic dejun; Cairo, lunar
B. avion, 8 zile, pensiune completă, croazieră pe Nil, Cairo.
C. avion, 11 zile, mic dejun, Cairo, lunar
CIPRU
avion, 8 zile, mic dejun şi cină, 21 septembrie, 21 octombrie.
INDIA
avion, 10 zile, cină şi mic dejun, 28 septembrie, 28 octombrie.
THAILANDA
avion, 9 zile, mic dejun, lunar
Agenţia de Turism "Totem" Casa Studenţilor Iaşi (Piaţa Eminescu)
Tel. 032/213545

Reparaţii frigidere şi instalaţii frigorifice. Deplasări la domiciliu. Lucrări garantate, prin SC **POLAR SERVICE** SRL IAŞI
Tel. 220859

TURISM INTERN

Vatra Dornei
Buşteni
Sinaia
Predeal
Pîrîul Rece
Slănic Moldova
Cîmpulung Moldovenesc
Motel Cristina - Ceahlău
Hotel Rarău
Motel Oglinzi
Băile Felix
Canaba Voroneţ
Covasna
Băile Tuşnad
Motel Nehoiu
Agenţia de Turism "Totem" Casa Studenţilor Iaşi (Piaţa Eminescu)
Tel. 032/213545.

■ **Repar, la domiciliul clientului, maşini de spălat Automatic orice tip; maşini de spălat vase, maşini de uscat rufe. Efectuez verificări anuale, reparaţii capitale etc. Rebobinez motoare. Telefon 173204. (234124)**

■ **Dr. Ailioaie, medic primar, oferă permanent consultaţii la domiciliul copilului. Telefon 251117. (333759)**

■ Foarte urgent efectuăm transport în ţară şi străinătate, cu maşini (TIR) 22 tone 80 mc, numai distanţe lungi. Telefon 270150. (333796)

■ **S.C. MOLDODERM S.R.L. achiziţionează piei; tăbăceşte şi vopseşte piei crude de orice tip; confecţionează haine de blană, cojoace, căciuli; curăţă şi revopseşte cojoace şi haine din piele; confecţionează lenjerii, halate, şube pentru industria mică. Seriozitate maximă. Iaşi, str. Dragoş Vodă nr. 29, Tătăraşi Sud. Telefon 177550. (332396)**

■ Inginer, repar televizoare color şi alb-negru. Telefon 128356. (333812)

■ Ofer meditaţii: limba şi literatura română, matematică pentru gimnaziu şi limba engleză începători. Telefon 160339, după ora 16,00, fam. Şusnea Carmen. (332280)

■ Zugravi buni, serioşi executăm urgent zugrăveli de orice calitate. Telefon 161851. (332289)

■ **Contabil, ţin evidenţă. Telefon 111807.**

■ **Transport marfă cu microbuz VW, orice distanţă, 1 t, 180-220 lei/km, 6500 lei/h în oraş. Decontare legală. Telefon 211673.**

■ **Filmări video, orice ocazie, cu aparatură Panasonic, direct pe casetă mare. Preţurile cele mai mici. Telefon 270562.**

■ **Filmări video, ieftin (Sony). Telefon 120841, după ora 15,00.**

■ Filmări video profesionale, casetă normală, avantajos. Telefon 130180.

■ Filmări video, aparatură Panasonic, casetă mare, mixaje, profesionalism, seriozitate. Telefon 116710, 150471; 176290.

■ Transport marfă pe orice distanţă, cu autocamion de 7 t. Telefon 166521.

■ Filmări video, 20 mii lei/h. Seriozitate, calitate. Telefon 232000.

■ Transport marfă cu izotermă 7 t, ieftin şi rapid. Telefon 231757.

■ **Filmări video profesionale, videoclipuri publicitare, mixaje în studio specializat. Telefon 114422.**

■ **Transport marfă rapid, cu autocamion Raba 10 t, acoperit. Telefon 210443.**

■ Filmări video, aparatură Panasonic, experienţă, seriozitate, preţ minim. Telefon 110671.

■ **Executăm confecţii metalice. Telefon 174143.**

■ Transport marfă cu camion 7,5 t, pe orice distanţă. Telefon 125177.

■ Contabilă cu experienţă, îmi ofer serviciile unei firme particulare. Telefon 174822 sau 174758.

■ Transport marfă cu autoutilitară închisă, 2,5 t, volum mare, pe orice distanţă. Telefon 157066.

■ Şofer profesionist categoriile B, C, E, vechime 5 ani şi muncitor necalificat, ne oferim serviciile unei firme particulare. Rugăm seriozitate. Telefon 174137.

■ **Execut fotografii color cu aparat profesional, calitate remarcabilă. Telefon 120881.**

■ **Filmări video profesionale, mixaje, efecte speciale digitale, numai cu aparatură Panasonic, la cele mai scăzute preţuri. Telefon 112016.**

■ **Montez telecomenzi pentru orice tip de televizor color, video, receptoare satelit. Telefon 134704, între orele 10,00-20,00.**

■ **Inginer electronist. Reparaţii de înaltă calitate la aparate ruseşti şi alte tipuri. Montări programatoare cu 55 şi 90 programe, cu telecomandă şi afişare pe ecran, teletext. Garanţie. Telefon 134427.**

LOCURI DE MUNCĂ

Căutăm vopsitori specializaţi posesori ai unui electrocompresor pentru executarea unei lucrări de vopsit.
Tel. 172557 int. 121.

Primăria municipiului Iaşi
anunţă concurs în data de 6.01.1995, ora 10,00, la sediul instituţiei pentru ocuparea a 3 posturi de
operatori maşini calcul la Biroul informatizarea serviciilor.
Condiţii: studii medii de specialitate. Relaţii, bibliografie, documentaţia necesară se pot obţine la serviciul personal-salarizare, camera 24.

S.C. Nest S.R.L.
angajează prin concurs:
• **Vînzători:**
- vîrsta între 22-26 ani
- fete
- fără cazier
- aspect fizic plăcut
• **Supraveghetori sală:**
- vîrsta între 22-28 ani
- băieţi
- fără cazier
- aspect fizic plăcut.
Înscrierile se fac pînă pe **2-X-1995** în strada Florilor nr. 2 (lîngă Clubul RS).

■ **S.C. ITELS S.A Iaşi, cu sediul în Iaşi, str. Armeană nr.12, angajează prin concurs doi ingineri, bărbaţi, absolvenţi ai Facultăţii de Construcţii şi Arhitectură, secţia Construcţii civile, industriale şi agricole, promoţia 1995. Înscrierile pentru concurs se fac la sediul societăţii, compartimentul personal, pînă la data de 29.09.1995. Relaţii suplimentare la telefon 145717, interior 18. (333893)**

■ **S.C. GEPROCON S.A. Iaşi, strada Văscăuţeanu nr. 10, angajează prin concurs: economist principal, specialitatea finanţe-contabilitate; analist programator; conducător auto categoria B, C. Concursul va avea loc în ziua de 6.10.1995. Relaţii la telefon 212976. (332395)**

PIERDERI

■ Pierdut carnet de student, pe numele Sofronie Alexandru. Îl declar nul. (332397)

■ Pierdut contract vînzare-cumpărare apartament, pe numele Vîrschi Eugen. Îl declar nul. (332390)

■ Pierdut chitanţier simplu, seria U.I. de la nr. 002565 la nr. 002596, aparţinînd R.A. Termoficare Iaşi. Se declară nul. (332281)

LICITAŢII

■ Primăria Sineşti licitează în ziua de 20.10.1995 suprafaţa de 30.000 mp teren concesionat pentru construcţii de locuinţe şi Iazul Podobiţa, în suprafaţă de 7 ha. Relaţii la sediul Primăriei comunei Sineşti. (332293)

SC TRUST CONSTRUCŢII SA IAŞI,
vinde prin licitaţie
spaţiu comercial
în suprafaţă de 52mp. situat la parterul blocului SC 11 Dacia. Licitaţia va avea loc marţi, 3 octombrie 1995, ora 10.00 la sediul societăţii din B-dul Copou nr. 3.

ULTIMA ORĂ

VÎNZĂRI

■ Vînd "Ford Fiesta" de 1100 cmc: unul înmatriculat şi al doilea neînmatriculat. Relaţii la telefon 030/311097. Cîmpulung Moldovenesc, după ora 15,00. (332293)

CONDOLEANŢE

Colectivul laboratorului fizico-mecanic ţesături, împreună cu colegii biroului CTC de la Întreprinderea "Tomiris" SA sînt alături de colega lor, Bucureşteanu Felicia, în momentele grele pricinuite de dispariţia tatălui şi-i transmit sincere condoleanţe.

Locatarii scării B, sînt alături de familie la greaua pierdere a celei care a fost
PASCALINĂI IOANA,
suflet bun şi iubitor. Dumnezeu s-o ierte.

COMEMORĂRI

■ Se împlineşte un an de zile de cînd scumpul nostru soţ, tată şi bunic PETRU CHIRILĂ, căpitan (r), ne-a părăsit fără nici un cuvînt, lăsînd în urmă lacrimi şi durere. Dumnezeu să te ierte şi să te odihneşti în pace! (Familia). (332292).

LOCURI DE MUNCĂ

■ SC Acvares SA Iaşi angajează, de urgenţă, şofer. Condiţii: posesor carnet categoria B şi C; vechime minimă ca şofer: 2 ani; recomandare favorabilă de la ultimul loc de muncă. Atribuţii: întreţinere-exploatare ARO D 243; gestionare peşte. Oferim: salariu tarifar: max. 260.000 lei; spor gestiune: negociabil; spor vechime: conform legii. (332291).

FELICITĂRI

LA MULŢI ANI!
Mami, "astăzi este ziua ta, zi frumoasă ca tine". Cu această ocazie noi îţi urăm multă sănătate, fericire şi fie ca toate dorinţele tale care le ai să ţi se-îndeplinească.
"La mulţi ani!"
cu multă dragoste pentru
Elena Călinescu
din partea lui Tati, a Georgianei, Răzvan, Mandy, Linda şi Tess.
Te pupăm.

DIVERSE

■ S.C.A. "Bucium" SA Iaşi aduce la cunoştinţa acţionarilor care doresc să opteze pentru ridicarea drepturilor în natură - struguri - că termenul pentru depunerea opţiunilor este 1.10.1995 (inclusiv). (332399).

CASE-TERENURI

■ Vînd apartament 3 camere, confort I, decomandat, Mărăţei I, preţ negociabil. Telefon 033/629741.

■ **Vînd, urgent, apartament 3 camere, semidecomandat, et. 1, zona Piaţa Chirilă, Tătăraşi, bloc foarte liniştit. Telefon 177847, după ora 18,00.**

■ Vînd casă nou construită, din lut, fără autorizaţie, cu posibilitate curent electric, gaz, canalizare, fără curte, zona Podu de Piatră, preţ negociabil 5 mil. lei; sau schimb cu apartament cu o cameră, sau apartament 2 camere, indiferent de zonă. Telefon 166047.

■ **Vînd apartament 3 camere, decomandat, faianţă baie şi bucătărie, balcon închis, cablu telefon, şos. Naţională, et. 4 (pasarelă Gară) sau schimb cu apartament 2 camere plus diferenţă. Telefon 157076.**

■ Vînd apartament 3 camere, zona Ţesătura, et. 1, bloc cărămidă, cu faianţă baie şi bucătărie. Telefon 138100.

■ Vînd apartament 3 camere, confort I; sau schimb cu Paşcani. Telefon 147013.

■ Vînd apartament 4 camere, proprietate, decomandat, et. 1, Metalurgie. Telefon 178977.

■ Vînd, urgent, apartament 4 camere, decomandat, foarte bun pentru privatizare, zonă foarte bună. Telefon 111303.

■ **Vînd apartament 3 camere, confort I, decomandat, două băi, parchet, zugrăvit în calciu, faianţă baie şi bucătărie, cu gratii la geamuri, cu parter înalt, proprietate, telefon Alcatel, două boxe, bun pentru privatizare, negociabil. Telefon 250840.**

■ Vînd apartament 3 camere, decomandat, 60 mp, orientat sud-est, et. 10, fără probleme cu terasa, cu boxă la subsol, bulevardul Independenţei. Telefon 144989.

■ **Vînd (schimb cu apartament 2 camere) apartament 2 camere, zona Podu Roş. Telefon 130573.**

■ Vînd apartament, et. 1, str. Primăverii, la stradă (anexă), preţ fix - 16 mil. lei. Telefon 134379.

■ Vînd apartament 2 camere, confort I, îmbunătăţit, zona Zimbru, 12 mil. lei, negociabil. Telefon 160297.

■ Vînd spaţiu comercial, amenajat ca magazin mixt şi atelier de vulcanizare (cu toate aprobările de funcţionare), 4 camere, magazie, grup sanitar, 142 mp, în şos. Bucium nr. 23, 18 mil. lei. Telefon 127460, între orele 8,00-16,00.

■ Vînd apartament 4 camere, recent zugrăvit în calciu, baghete, faianţă, două balcoane închise, camere cu intrare separată, la etajul 9, zona Mircea cel Bătrîn. Telefon 120272.

■ Vînd apartament 2 camere, confort I, decomandat, balcon închis, faianţă bucătărie, gresie şi faianţă baie, parchet, proaspăt renovat, telefon, telecablu, etajul 10, amplasat între Minerva şi Zimbru; preţ 12 mil. lei, negociabil. Telefon 163095.

■ **Vînd (schimb) apartament 3 camere, cu telefon, telecablu, preţ negociabil, bulevardul Dacia nr. 67, bl. DE 2, et. 3, ap. 1. Telefon 158867.**

■ Vînd apartament 3 camere, confort I, decomandat, două băi, balcon (10 m) închis, garaj la parter, boxă şi alte dependinţe, telefon şi telecablu, în Nicolina II-CUG, preţ 32 mil. lei. Telefon 123710.

■ Vînd apartament 3 camere, decomandat, din 1989, cu două grupuri sanitare, trei balcoane, faianţă baie-bucătărie, calciu, uşă nouă, telefon Alcatel, cu 74 mp. Telefon 250326.

■ **Vînd (schimb cu garsonieră, zonele CUG, P. Roş) apartament 2 camere. Telefon 129533.**

■ Vînd apartament 4 camere plus o cameră la subsol, în perfectă stare, cu posibilităţi pentru spaţiu comercial, preţ fix - 40 mil. lei. Telefon 168894.

■ **Vînd apartament 4 camere, ultracentral, în bloc Cina, două băi, calciu, gresie, faianţă, balcon 16 m, cu vedere la bulevard, preţ avantajos, 20 mii dolari, negociabil. Telefon 135771, după ora 9,00.**

■ Vînd, urgent, apartament 3 camere, preţ negociabil 10-12 mil. lei; sau schimb cu similar Constanţa. Telefon 162863.

AUTO-MOTO

■ **Vînd Opel Kadett 1,3, an fabricaţie 1986, înmatriculat, benzină, cutie viteze automată. Telefon 155682.**

■ **Vînd Dacia 1310 TLX, decembrie 1992, culoare alb 13, 5 viteze, 5,6 mil. lei. Telefon 151322.**

■ **Vînd Oltcit, an fabricaţie 1992, motor nou, 200 km, verificare tehnică 2 ani, preţ 3,5 mil. lei. Telefon 251343.**

■ Vînd Oltcit, stare excepţională, motor şi cutie originale, cu piese franţuzeşti, preţ avantajos şi negociabil. Telefon 740598.

■ **Vînd Dacia 1310 TLE, 1990, Polonia, cu nr. nou, 4,7 mil. lei, negociabil, Dacia 1310, 1982, Ungaria, 18 mil. lei, negociabil. Vizibil, zilnic, în parcare BTT-Orizont. Telefon 126283, între orele 9,00-12,00.**

■ **Vînd Lada Niva, Renault Fuego, Peugeot diesel (ax came rupt) sau acte. Telefon 173769.**

■ Vînd Fiat Uno-D, 5 portiere, 1986, înmatriculabil, 100 mii km, 2300 dolari, negociabil, sau înmatriculat - 3500 dolari, negociabil. Telefon 122736.

■ **Vînd Dacia 1310, Ungaria, an fabricaţie 1984, înmatriculată sau neînmatriculată, preţ negociabil, stare foarte bună. Relaţii la telefon 133976.**

■ **Vînd orice piesă şi element de caroserie pentru Mercedes Cobra 300. Telefon 140890.**

■ **Vînd autoizotermă 5 t; sau schimb cu autoturism plus diferenţă. Telefon 146303.**

■ Vînd Opel Ascona 1,6 C, înmatriculat, fabricaţie 1986, cu multiple piese schimb, aspect şi funcţionare ireproşabile, preţ 3800 USD. Telefon 230657.

■ Vînd Opel Kadett, an fabricaţie 1981, 2 portiere, vopsea originală, înmatriculat 12-IS, stare de funcţionare şi aspect ireproşabile. Telefon 146981.

■ Vînd urgent şi avantajos, două autoturisme Audi 80 GLS, bune, unul înmatriculat, cu carte identitate, 1600 cmc, 2500 dolari, negociabil. Telefon 160305.

■ **Vînd Fiat Regata break diesel, 1986, geamuri electrice, închidere centralizată, volum reglabil, servodirecţie, stare perfectă de funcţionare, înmatriculabil, foarte convenabil. Telefon 140890.**

■ Vînd urgent şi convenabil, Wartburg 353, model 84, stare ireproşabilă, preţ 2 mil. lei, negociabil, sau vînd certificat de înmatriculare. Relaţii la telefon 153955, după ora 13.00.

■ **Vînd, foarte urgent, Nissan Sanny break, an fabricaţie 1982, poate fi înmatriculat cu 12-IS, capacitatea cilindrică 1477 cmc, preţ negociabil, 2,5 mil. lei sau echivalentul în dolari, mărci. Telefon 111560, 119800.**

■ Vînd două autoturisme Ford Escort, an fabricaţie '82-'83, cu vama plătită, jenţi aluminiu (sau dezmembrez). Telefon 170362.

■ Vînd Renault 18, înmatriculabil 12-IS, pentru studenţi străini, în stare perfectă de funcţionare, preţ negociabil. Telefon 250585.

ÎNCHIRIERI

■ Inchiriez apartament central, Piatra Neamţ, pentru sediu firmă. Telefon 033/612131 sau 033/618839, după ora 16,00.

■ **Ofer la casă - două camere libere, hol mare, pentru birouri sau depozit, încălzire gaz metan, cu telefon. Telefon 110489, d-na Scutaru.**

■ **Caut garsonieră (semi)mobilată, cu telefon. Ofer 40 mii lei lunar plus cheltuieli de întreţinere. Rog seriozitate. Relaţii la telefon 116820, între orele 10,00-18,00.**

■ **Caut spaţiu comercial în str. Sărărie. Relaţii la telefon 116820, între orele 10,00-18,00 sau la telefon 250364, după ora 18,30.**

■ Închiriez spaţiu de depozitare, 40 mp, zonă centrală. Relaţii în str. Ipsilante 12, în zilele de joi şi sîmbătă, sau la telefon 164860.

■ Închiriez cameră separată, mobilată, zona Autogară, la două fete sau doi băieţi. Plata anticipat pe 6-10 luni. Telefon 210783.

■ Închiriez cameră decomandată, cu balcon, la două fete, doi băieţi sau tineri căsătoriţi. Plata anticipat pe 4 luni. Telefon 123920.

■ Caut casă sau apartament, cu 2-3 camere, zona Independenţei, M. Eminescu, Sf. Teodor. Telefon 212234, între orele 9,00-18,30.

■ Închiriez, urgent, garsonieră, cu telefon, Alexandru, pe termen lung. Plata anticipat pe 6 luni (100 mii lei/lună). Telefon 152879.

■ Închiriez, urgent, casă cu o cameră şi dependinţe, 30 mp, cu vad comercial, la stradă (linia troleibuz, Păcurari 86). Telefon 156908.

SCHIMBURI

■ Schimb apartament cu o cameră, Piaţa Doi Băieţi, cu apartament 2 camere, fără diferenţă. Telefon 173423.

■ **Schimb apartament 2 camere, confort I, decomandat, et. 1, foarte bine întreţinut (a doua staţie de la Podu Roş, Nicolina II), cu apartament 3 camere, decomandat. Ofer maxim 2 mil. lei. Telefon 124929.**

■ **Schimb apartament 3 camere, confort I, et. 10, proprietate de stat, două băi, trei boxe, balcon închis, îmbunătăţit, cu apartament 2 camere, confort I, plus diferenţă un milion lei, negociabil; sau apartament 3 camere, confort redus plus diferenţă 500 mii lei. Telefon 158776.**

■ **Schimb apartament 4 camere, confort I, cu apartament 2 camere, confort I plus diferenţă, sau variante. Telefon 129230.**

■ Schimb apartament 3 camere, cu apartament 2 camere şi garsonieră. Telefon 179139.

■ **Schimb apartament 2 camere, decomandat, confort I, parter, fără balcon, Dacia, cu apartament 2-3 camere, decomandat, confort I, et. 1-3, zonele Tătăraşi, Nicolina (gară). Telefon 175361.**

■ **Schimb garsonieră, confort I, et. 2, zona Metalurgie, cu apartament 2 camere, confort I, decomandat. Ofer diferenţă negociabilă. Telefon 221411.**

■ Schimb apartament 3 camere, semidecomandat, cu apartament 2 camere plus diferenţă; sau vînd la preţ negociabil. Telefon 161406.

■ **Schimb apartament 3 camere, semidecomandat, proprietate, confort I, et. 4, Tătăraşi, cu apartament 1-2 camere, confort I, et. 1-3, Tătăraşi plus diferenţă negociabilă. Telefon 177763.**

■ Schimb apartament 4 camere, multiple îmbunătăţiri, cu apartament 3 camere plus diferenţă negociabilă, zonele Gară, Autogară, Păcurari, centru. Telefon 173697.

■ **Schimb (vînd) apartament 2 camere, îmbunătăţit, faianţă baie şi bucătărie, uşă nouă stejar, parchet, cu garsonieră, confort I, zonele Autogară, Gară, P. de Fier, Hala Centrală, Tătăraşi. Telefon 151396.**

AGENDA OMULUI DE AFACERI

CABINET STOMATOLOGIC
Medic primar stomatolog
MARIA ŢEPORDEI
Hotel Traian, et. 2, cam. 320
Program: **Luni, Miercuri, Vineri 14.oo - 20.oo**
Marţi, Joi, Sîmbătă 9.oo - 13.00
Tel. 143330, int. 320

S.C. NILPEROM S.R.L.
importator direct din Germania al produselor:
- tapet lavabil şi superlavabil;
- stofe asortate pentru decoraţiuni interioare;
- adeziv special.

Comerţ en gros, eventual şi pe bază de comandă. Relaţii si prezentare de cataloage cu modele la magazinul **PARBOC**.
Str. Străpungerii Silvestru nr. 60, tel./Fax: 211361
Contact: Pîrvulescu Nicu

MARAMOLD SRL
execută prestări servicii cu
COMBINE TIP JOHN DEERE
pentru următoarele culturi:
● grîu ● floarea soarelui ● orz ● soia ● ovăz ● porumb
PLATA NEGOCIABIL ÎN PRODUSE!
Performanţe: pierderi 0,5% ■ impurităţi max. 2%
Str. Morilor 36, tel./fax 032/113012

LACHI & Co
vinde en gros
• vin la litru, vin spumos, vin la 3/4 l • 12 sortimente lichior, secărică, cognac, vodcă, rom TRACIA, vodcă BUCOVINA, rom DODU, rachiu, alcool rafinat ● bere ● băuturi răcoritoare • şampanie • zahăr (Roman) • produse zaharoase (Roman), cu un adaos comercial de 0%.
Şos. Bîrnova nr. 4 (lîngă Restaurantul "Trei Sarmale"). Tel. 032/131917

SAXON'S
• ŞTAMPILE ÎN 30 MINUTE
• CĂRŢI DE VIZITĂ DE LUX
• ECUSOANE PLASTIFIATE
Str. V. Lupu nr. 122, bloc B6, sc. C - parter
Tel./Fax: 175217

ROMAGRICOM SRL
ofertă de excepţie:
• baterii auto, import, marca SCHNAPP 12V - 170A, 12V - 70A, 12V - 58A, formate, un an garanţie
• anvelope 1100/20, marca BARUM CONTINENTAL
• multiple piese de schimb pentru autoturisme, autocamioane şi tractoare
Podu Iloaiei - jud. Iaşi, şos. Naţională bloc 14. Tel. 030/210073.

ROTHERM SRL
oferă soluţii tehnice şi echipament pentru încălzire, condiţionarea aerului, tratarea apei
reprezentant al firmelor:
RADIANT - arzătoare automatizate pentru combustibil gazos, lichid tip M şi C.L.U.
CIAT - unităţi de ventilaţie, climatizare şi tratarea aerului, schimbătoare de căldură cu plăci
CIMM - vase de expansiune
TEHNOCLIMA - generatoare de aer cald
Tel./fax 175105

EROM S.A.
distribuitor al produselor
• COLGATE - PALMOLIVE
• FARMEC CLUJ
• SCHWARZKOPF (TAFT, SCHAUMA)
• JOHNSON PH
• GILLETTE
• GAMA LA FEMME, etc.
IMPORTANT: discount 0÷5% sub preţul producătorului.
TRANSPORT GRATUIT! Tel./Fax: 032/125405; 126105

ALFA CIVIC
distribuie
scule, dispozitive, unelte, accesorii BOSCH, MAKITA, METABO, STAYER, FELISATTI, FIAC, P.G.M., AQUAPOMPE
Tel. 032 / 137613

MOLDROM SA
import - export
materii prime, laminate din oţel şi materiale de construcţii
Str. Tătăraşi nr. 57, tel./fax 173025, 172799, 270499
Contact: Constantin Badea, Director executiv

ELECTRIC PULS SRL
instalează:
SISTEME DE ALARMĂ
● auto, cu şi fără închidere centralizată
● pentru imobile - cu senzori duali, fără fire, cu telecomandă etc.
Telefon 213284

PROFAMILIA
oferă
analize de laborator
(hematologie, biochimie, bacteriologie)
Str. Chişinăului nr. 11C, sc. D, parter, tel. 230431
Contact: Dr. Emil Ghiorghiţă, Director

TOFAN GRUP SA
Filiala Iaşi
comercializează
anvelope şi camere auto
Str. Ghica Vodă 1B (demisol), tel. 114782
Contact: Cornel Arcip, Director

NATIONAL PROTGUARD
Filiala Iaşi
servicii de pază şi protecţie
Hotel Unirea, camera 1204, tel. 117105, 211463
Contact: Iulian Florea, Director economic

FRAROM SA
comercializează:
produse electronice, cosmetice, aparatură casnică, confecţii
Bd. Independenţei, tel. 112122, 112180
Contact: Ioan Golovcenco, Director

EUROBIT SRL
CALCULATOARE
IMPRIMANTE
PROGRAME CONTABILITATE
ACUM *ŞI ÎN* RATE
Str. Anastasie Panu 36, bl. 1B, tel. 032/211494, 214010, tel./fax 211494

IIRUC Sucursala Moldova
tehnică de calcul (calculatoare, imprimante) cîntare electronice, case de marcat, maşini de scris
Str. Gavril Muzicescu nr. 10, tel. 144745, 147359

COMITEL SRL
oferă şi instalează
echipamente PANASONIC
centrale telefonice, telefaxuri, audio-video
instalaţii pentru aer condiţionat
Iaşi - Bd. Copou nr. 3, parter - cam. 2
Tel. 032-250615; 147275

DIRECT SRL
produce şi comercializează
• lichid de frînă
• antigel
• electrolit
• tananţi pentru industria pielărie-blănărie
Asigurăm calitatea produselor şi a transportului.
Str. Tătăraşi 31, tel. 032/176335, fax 032/270321

LIVIUS
- Calculatoare (garanţie 3 ani)
- Imprimante
- Componente, accesorii, consumabile
- Programe de contabilitate CIEL

str. Fătu 1A, tel/fax:032/11.22.21

SURPRIZA ZILEI !
Fiecare persoană care a publicat un anunţ de mică publicitate în cotidianul **Monitorul** participă în fiecare zi la
o tragere la sorţi cu premii în lozuri.
În fiecare zi, de luni pînă vineri se extrag 3 nume cîştigătoare iar sîmbătă 5 nume.
Numele cîştigătorilor se publică în paginile de mică publicitate ale cotidianului **Monitorul**.
Persoanele cîştigătoare de astăzi sînt:
1. Brahă Ana
2. Scutelnicu Maria
3. Ştefan Costică
Persoanele cîştigătoare sînt rugate să vină să-şi ridice premiile de la sediul cotidianului **Monitorul**, et.II, cam. 212, în fiecare zi între orele **10" - 16"** cu buletinul de identitate.
Informaţii la telefon **144776**.

MIOR SRL
Împuşcăm bolţuri.
Rapid, precis, ieftin.
Tel./fax 032/117920

INTERELECTRIC SA
• distribuitor autorizat MITA
• birotică • mobilier birou • papetărie • consumabile
• fax-uri, centrale, telefoane PANASONIC
• centrale telefonice KAREL, TELESIS • accesorii telefonice
• instalaţii aer condiţionat White Westinghouse
• case de marcat ELKA, cîntare electronice
• electrocasnice Philips
• service la produsele electronice
Str. Elena Doamna 24, tel. 112004, 210030, 210031, fax 112366
Contact: Simon Iancu, Director

INVESTIȚII

SAFI
SA

SOCIETATEA DE ASISTENȚĂ FINANCIARĂ ȘI INVESTIȚII

FINANCIAL SERVICES AND INVESTMENT COMPANY

IMPORTANT! FONDUL MUTUAL AL OAMENILOR DE AFACERI și societatea care îl administrează, **SAFI S.A.** au, începînd din 22.09.1995 aviz de funcționare eliberat de **Comisia Națională a Valorilor Mobiliare**, organism înființat în baza **Legii nr. 52** din 7.06.1994 și care supraveghează activitatea fondurilor de investiții și a burselor de valori. **Acest organism se află sub control parlamentar.**

O afacere extraordinară!

Certificatele SAFI-FMOA

ATENȚIE! Banii ținuți la ciorap își pierd valoarea în fiecare zi datorită inflației.Vă puteți proteja economiile în 3 moduri: depunând banii la o bancă sau la C.E.C., transformându-i în dolari sau cumpărând certificate ale unui fond de investiții.

Achiziționarea cetificatelor de investitor reprezintă cea mai avantajoasă modalitate de a vă spori capitalul, beneficiile fiind aproape de două ori mai mari decât în cazul depunerilor în bănci sau la C.E.C.

Dintre fondurile de investiție, specialiștii apreciază că Fondul Mutual al Oamenilor de Afaceri, administrat de SAFI S.A., va avea cea mai mare creștere pe anul 1995, **corespunzătoare unei dobânzi bancare de aproximativ 110%.**

Certificatele **SAFI-FMOA** sunt hârtii a căror valoare crește periodic, la anumite intervale de timp. Cumpărând astăzi certificate **SAFI-FMOA** la valoarea zilei, puteți înapoia aceste certificate peste o anumită perioadă, încasând valoarea pe care o are certificatul în ziua respectivă. De exemplu, un certificat **SAFI-FMOA** valora la data de 8 septermbrie 1994, 50.000 lei, iar 12 luni mai târziu, la 4 septembrie 1995 valoarea sa era de 132.150 lei, deci o persoană care a investit la data de 8 septembrie 1994, 50.000 lei și a cumparat un certificat **SAFI-FMOA**, l-a putut înapoia la data de 4 septembrie 1995, încasind 132.150 lei, ceea ce reprezintă un câștig de 82.150 lei. (Dacă aceeași bani ar fi fost depuși la o bancă sau la C.E.C., în intervalul respectiv de timp s-ar fi putut câștiga cel mult 57.500 lei). Acest mod extrem de profitabil de a plasa o sumă de bani este accesibil oricui și a devenit foarte popular în toată România. La data de 4 septembrie 1995 în România se aflau in posesia cumpărătorilor, **2.565.495 de certificate** care reprezentau o valoare de **270 miliarde lei**. Pentru a putea cumpăra și dumneavoastră unul sau mai multe certificate **SAFI-FMOA** contactați cea mai apropiată filială. La aceste filiale sau la telefoanele respective puteți afla orice alte informații și detalii cu privire la modul cum sunt investiți banii dumneavoastră cu care ați cumparat certificate **SAFI-FMOA**, cu privire la creșterea medie a valorii acestor certificate și mai ales cu privire la profiturile pe care le puteți obține. Nu pierdeți această ocazie clară și simplă de a investi o sumă de bani.

Sunați acum, în curînd valoarea certificatelor SAFI-FMOA va crește din nou.

BIROURI SAFI:

Iași
Casa Modei mezanin
Tel. 032/117596
Magazin MATERNA
parter
comision minim 1%

Bacău
Str. M. Viteazu
nr. 8
Tel. 034-176537

Botoșani
Calea Națională
nr. 218
Tel. 031-515053

Brăila
Piața Traian
nr. 4
Tel. 039-612353

Suceava
Str. M. Viteazu
nr. 10
Tel. 030-225482

Piatra Neamț
Piața Ștefan cel Mare,
Mag. Orizont
Tel. 033-217999

Roman
Str. Ștefan cel Mare,
bl. M7
Tel. 033-721258

Vaslui
Str. Ștefan cel Mare
nr. 115
Tel. 035-315752

Istoricul FMOA

George Danielescu, președinte-director general al SAFI S.A.

Fondul Mutual al Oamenilor de Afaceri (FMOA) s-a înființat în noiembrie 1993, fiind primul de acest gen în România și care s-a constituit în baza Ordonanței 24/1993 a Guvernului României.

FMOA s-a format prin asocierea următorilor membri fondatori: Consiliul Național al Întreprinderilor Mici și Mijlocii, Institutul Manager și Asociația Română pentru Mangement în Aprovizionare și Vînzări. Acest fond este administrat de către Societatea de Asistență Financiară și Investiții SAFI SA, în baza Ordonanței 18/1993 a Guvernului și sub controlul Agenției Valorilor Mobiliare. Rolul SAFI SA este:

- să asigure emisiunea și prelucrarea Certificatelor de Investitor;
- să țină evidența membrilor și activelor FONDULUI;
- să asigure administrarea investitorilor, calcularea și publicarea valorii la zi a Certificatelor;
- să decidă asupra plasamentelor;
- să asigure prelucrarea cererilor de răscumpărare și calcularea distribuirii dividendelor.

FMOA a apărut în momentul în care pe piața financiară românească nu exista decît varianta plasamentelor în depozite bancare sau cumpărare de valută. El oferea oricărei persoane fizice sau juridice, posibilitatea ca prin plasarea banilor la FMOA să obțină o rentabilitate mai mare decît la bănci, în condiții reduse de risc. Modalitatea de a deveni acționar la acest fond era achiziționarea Certificatelor de Investitor.

Astfel, folosind capitalul concentrat de la un număr mai mare de persoane, SAFI SA, și prin intermediul său, chiar investitorii, a realizat investiții de valori ridicate, pe care o singură persoană nu le-ar fi putut realiza.

La sfîrșitul anului 1994, SAFI a obținut o creștere a valorii la zi Certificatelor de Investitor de 500%, aceasta ajungînd de la valoarea inițială de 50.000 lei în ianuarie 1994 la valoarea de 300.000 în ianuarie 1995.

În urma cresterii spectaculoase a valorii Certificatului de Investitor, SAFI a pus în vînzare Certificatele de tip B (8 septembrie 1994) și respectiv Certificatele de tip C (17 aprilie 1995), pentru a permite unui număr cît mai mare de persoane să-și plaseze banii care ulterior să fie reinvestiți în condiții foarte avantajoase.

Datorită scăderii inflației și în consecință, a dobînzilor bancare, în anul 1995 ritmul creșterii valorii Certificatelor de Investitor s-a redus ajungîndu-se la 1 septembrie 1995 la o creștere de 75,8% față de 1 ianuarie 1995, pentru anul acesta estimîndu-se o creștere de 110%.

SAFI SA a reușit să demonstreze printr-o politică de investiții bine gîndită, avantajele de care se bucură orice depunător la FMOA. În acest moment, portofoliul de plasamente al SAFI SA este diversificat. Astfel, la 1 septembrie, 15,1% din investițiile făcute de SAFI SA erau în certificate de trezorerie emise de Ministerul de Finanțe; 4,5% în acțiuni emise de societăți comerciale; 62,7% în titluri emise de societăți comerciale și persoane fizice; 12,2% în depozite bancare iar 5,5% din investiții erau păstrate în numerar.

De precizat că în prezent numărul certificatelor de investitor puse în circulație este de circa 2,7 milioane iar activul net este de circa 300 de milarde de lei.

De asemenea, SAFI SA promovează și administrează o altă formă de plasament: FONDUL PRIVAT DE PENSII, destinat acumulărilor periodice a unor sume în contul unei persoane, care, într-un moment ales prin contract, să își poată retrage banii sub forma unei pensii.

Evoluția Certificatelor de Investitor SAFI S.A.

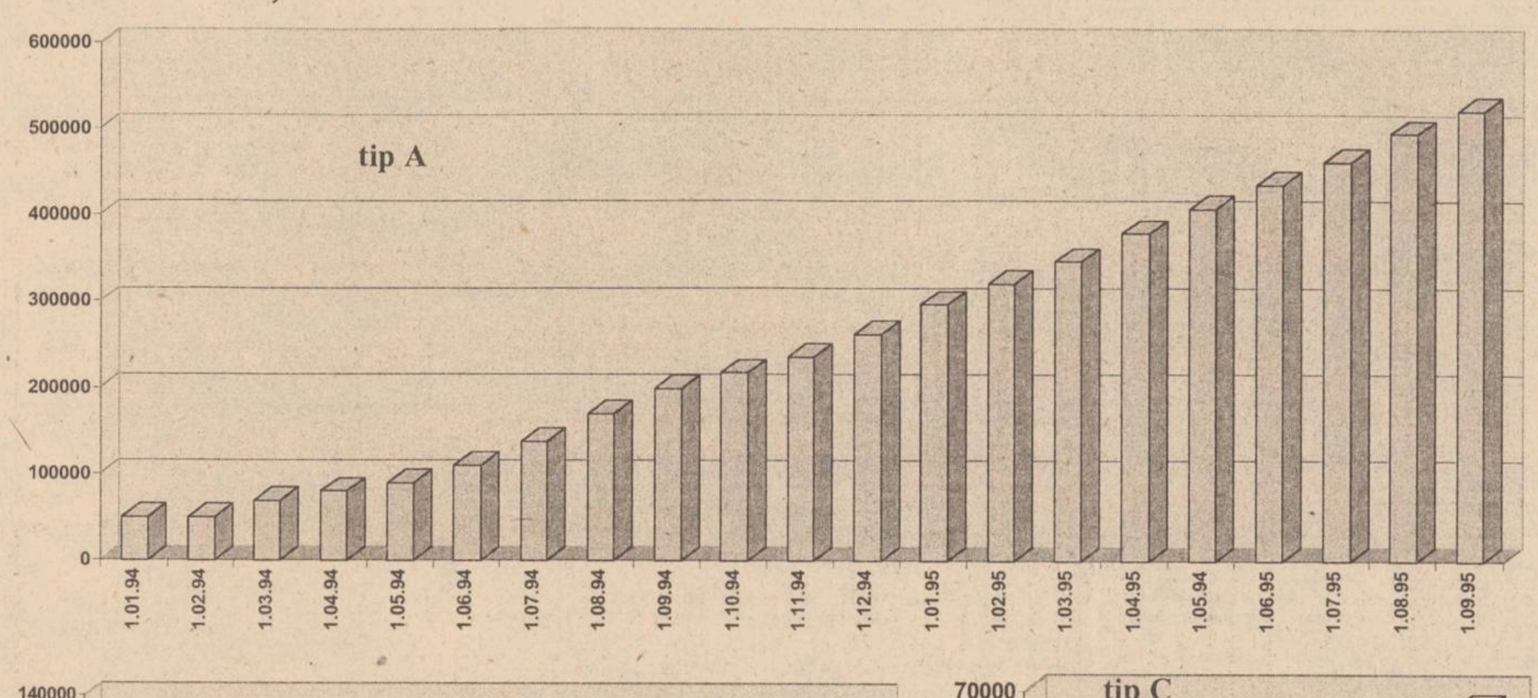

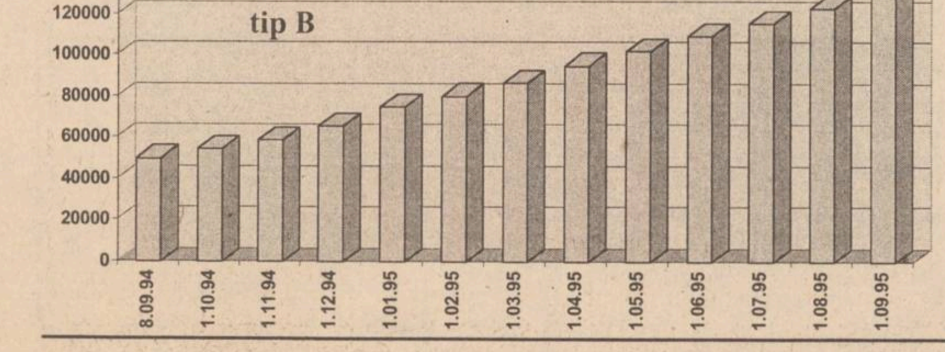

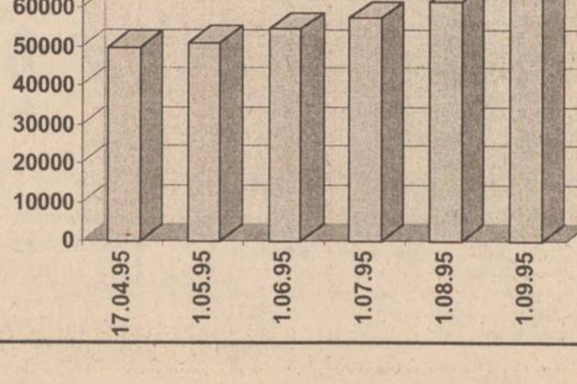

Date comparative pentru principalele fonduri mutuale din România

	FMOA	DACIA FELIX	CREDIT FOND
Data apariției	ian. '94	iunie ' 94	nov. '94
Societatea care le administrează	SAFI S.A.	PROINVEST	CERTINVEST
Capital social inițial al societății care adminstrează fondurile	350 mil.	10 mil.	30 mil.
Activele nete ale fondurilor la 1 sept. '95	270 miliarde	300 miliarde	10 miliarde
Creșterea valorii titlurilor față de 1 ian. '95 la 1 sept. ' 95	75,80%	60,50%	50%

DREPTURILE DEȚINĂTORILOR DE CERTIFICATE DE INVESTITOR

Deținătorii de Certificate de Investitor au următoarele drepturi:

- să beneficieze de valoarea la zi a Certificatului de Investitor prin răscumpărarea lui de către SAFI SA;
- să primească dividende din veniturile nete anuale ale FONDULUI;
- să cumpere Certificate de Investitor din dividendele încasate de la FOND beneficiind la cumpărare de o reducere a prețului de cumpărare de 100%;
- să solicite și să obțină, pe baza resurselor FONDULUI, finanțarea totală sau parțială, în condiții avantajoase, a unor proiecte de dezvoltare proprii, prin emiterea de valori mobiliare sau alte titluri de valoare, în condițiile legii;
- să beneficieze de servicii de consultanță financiară pentru inițierea și dezvoltarea afacerilor proprii, din partea SAFI SA, pe bază de contract;
- să solicite orice informație privind politica de utilizare a resurselor FONDULUI și valoarea la zi a certificatelor de Investitor.

Investițiile în Certificatele de Investitor sînt supuse riscului de plasament.

CENTRUL TERITORIAL IAȘI
(Iași, Suceava, Botoșani, Bacău, Neamț, Vaslui, Brăila, Vrancea)
Hotel UNIREA, etaj 11, camera 1103; tel. 032-214109

"Ceaiul de la ora 5" este o emisiune TV apolitică?

Această emisiune ridică niște întrebări care așteaptă răspunsuri. Să le luăm pe rînd. De ce se intitulează "apolitică", dacă majoritatea invitaților sînt oameni politici? Într-adevăr nu se discută politică, dar alegerea invitaților nu ne convinge că emisiunea e străină de politică. N-ar fi un păcat să fie politică, căci ne-am obișnuit cu aceasta, dar de ce se tăgăduiește acest lucru? În al doilea rînd, bate la ochi selectarea persoanelor din eșichierul politic. N-am văzut pînă acum decît vreo trei invitați din opoziție. Mă întreb: "unde este echidistanța ce trebuie să definească o televiziune independentă? Sau poate această întrebare n-ar mai trebui pusă, dacă avem în vedere că televiziunea se cramponează pe poziția cunoscută, în ciuda tuturor sesizărilor. [...]delitatea ei față de putere este "demnă de laudă". Pe [...]ași curs navighează și realizatoarea emisiunii, [...]ina Almășan. E de remarcat zelul rar întîlnit depus [...]ea pentru "promovarea" invitaților. Mi se pare însă [...]ă întrec măsura. Cred că e indecent să aduci prieteni [...]au suporteri ai invitatului la emisiune, de prin toate [...]ărțile țării, pentru a povesti cîte o istorioară frumoasă [...]in viața invitatului, chiar de a-i face și cîte un catren, [...]ntru "aghezmuirea" acestuia. Vorba aceea: "lac să fie, [...]ă broaște sînt". Dacă vreun prieten al invitatului dezvăluie [...]ite un mic cusur al acestuia, conform scenariului, se face [...]az - tonul îl dă Marina, ceea ce îl face și mai popular. Pînă [...] sfîrșit, se obține imaginea "dorită" a invitatului.

În concluzie, putem spune că această emisiune e [...]n fel de campanie electorală sponsorizată cu dărnicie [...]e către agenții comerciali pomeniți mereu de Marina [...]e parcursul emisiei. Ce altceva înseamnă strădania [...]ealizatoarei de a crea personajului politic șarmul [...]ecesar, ca să vadă tot omul pe cine trebuie să aleagă [...]a momentul potrivit? De fapt, nu cred că toți invitații [...]u dorit să intre în acest joc. Se vede că e vorba de o inițiativă a televiziunii. În mod sigur, mulți s-au simțit jenați. Nu mă refer la domnii Adrian Păunescu, C. V. Tudor, sau Gheorghe Dumitrașcu, care s-au simțit destul de bine, după cum s-a putut observa.

Ce ar fi dacă am vedea într-o zi această emisiune fără intenții electorale?

Gh. PORUMB

CARNETUL ZILEI

VREMEA

4° - 18° C

În următoarele 24 de ore vremea în județul Iași va deveni treptat închisă și umedă, cu cerul mai mult acoperit și va intra într-un proces accentuat de răcire. Spre prînz, pe arii extinse, va ploua sub formă de averse. Vîntul se va intensifica treptat din sectorul nordic, pînă la viteze de 50-60 km/oră. Temperaturile maxime în scădere, de la 16 la 18 grade, iar cele minime vor varia între 4 și 6 grade. **(Violeta HUȘTIU - Centrul de Prevedere a Vremii - Bacău)**

CALENDARUL CREȘTIN-ORTODOX

✝ Cv. Chiriac Sihastrul; sf. mc. Petronia și Gudelia

FARMACII DE GARDĂ

Farmacia nr. 2, Piața Unirii (tel. 116029)

SPITALE DE GARDĂ

Spitalul "Spiridon" (tel. 142730): Clinica a III-a Medicală (pînă la ora 14,00);
Spitalul de Urgență (tel. 140690) (după ora 14);
Maternitatea "Elena Doamna" (tel. 210390/ 210394/ 210392).

TELEVIZIUNEA NAȚIONALĂ

TVR 1

7,00 TVM - Telematinal ■ 8,30 La prima oră. Actualități; Desene animate; Puncte cardinale; Revista presei; Maxima zilei ■ **9,20 Film serial: Santa Barbara** (SUA). Ep. 243 și 244 (r) ■ 10,50 Curcubeu. Biblioteca Națională a Franței; Arhiva electronică; Moment muzical; Industria farmaceutică în Anglia ■ 11,50 MTV - Greatest Hits ■ **12,20 Film serial (r): Iubiri amăgitoare** (Venezuela). Ep. 29 ■ 13,10 1001 audiții. Secvențe din Festivalul Internațional "George Enescu". Recitalul violoncelistului Sașa Rojdestvenski, la pian Victoria Postnikova ■ 14,00 Actualități ■ **14,10 TVR Iași**. Est meridian. La un pas de week-end ■ **14,55 TVR Cluj-Napoca** ■ 15,45 Din lumea afacerilor. Informații din domeniul legislativ, financiar-bancar și bursier ■ 16,05 Actualități ■ 16,15 Pompierii vă informează! Emisiune realizată în colaborare cu Comandamentul Trupelor de Pompieri ■ 16,30 Emisiune în limba germană. Instantanee; Inaugurarea cetății renovate de la Prejmer; Curs de tineri organiști la Timișoara; Noul Palat episcopal de la Timișoara ■ 17,30 Pro Patria: Ecouri peste păduri. Reportaj de instrucție; Acualitatea militară; Armatele lumii. Documentar; Recurs la memorie. Evocare ■ 18,30 Viața parlamentară ■ **19,00 Film serial: Edera** (Italia, 1992). Ep. 19 ■ 19,55 Urgențe în agricultură ■ 20,00 Actualități. Buletin meteo. Telesport ■ 20,45 Publicitate ■ 20,50 Tezaur folcloric. Vechi melodii, noi interpreți; Din filmoteca TV; Folclorul pe scenă ■ **21,30 Film artistic "Reîncarnarea"** (The Awakening, SUA, 1980). Premieră pe țară. Cu: Charlton Heston, Stephanie Zimbalist, Susannah York. Regia Mike Neweel ■ 23,15 Actualități ■ 23,35 MTV - Euro Top 20 ■ **0,35 Cinematograful de noapte: Dracula** (Dracula, Anglia). Cu: Frank Langelia, Laurence Olivier, Donald Pleasence, Kate Nelligan. Regia John Badham.

TVR 2

7,00 La prima oră. Știri ROMPRES; Buletin meteo; Gimnastica de dimineață; Informații utile; Desene animate (I); Autografe muzicale; Trei minute pentru sport; Unde mergem?; Cronica șoselei; Simezele orașului; Avocatul casei; Dedicații muzicale; Ce spun astrele?; Calendar; Desene animate (II); Actualități; Puncte cardinale; Maxima zilei ■ 9,20 Ora de muzică ■ **10,05 Mozaic.** Să nu ne facem iluzii! Magazin de itinerarii și descoperii (CFI). Saint Germain - o evocare a personalităților care au creat faima cartierului parizian. Ep. 2 (ARTE) ■ 11,30 Desene animate. Apărătorii pămîntului ■ **12,00 Cafeneaua artistică**. Schimbarea la față a scriitorului (II) ■ 13,45 Ritmuri muzicale, cu: Erotica, Paul Young, Ana Belen, Depeche Mode, Azucar Moreno (TV Spaniolă) ■ 14,00 Actualități ■ 14,10 Varietăți internaționale, cu: Kylie Minogue, Richard Marx, Gloria Gaynor, Roch Voisine, T 'Pau, Howard Carpendale, Demis Roussos și alții ■ 14,55 Conviețuiri. ■ 15,55 Desene animate. Noi povestiri din orașul cu palmieri (Japonia) ■ **16,20 Film serial. Pasiuni secrete** (Columbia, 1992). Ep. 58 ■ 17,05 Bursa invențiilor ■ 18,15 Film serial. Iubiri amăgitoare (Venezuela). Ep. 30 ■ **19,00 Concertul Orchestrei Naționale Radio**. Dirijor Iosif Conta. ■ 21,00 TVM. Mesager ■ 21,30 Din viața romilor. Tradiție și actualitate. Invitatul emisiunii. Reportaj; Topul muzicii lăutărești; Poșta redacției ■ 22,00 Hyperion. Revistă literară în imagini: Poesis '95; Logica poeziei și legile vieții editoriale. Ediție realizată la Salonul editurilor de poezie - Satu Mare ■ 23,00 Oamenii care au fost... Dimitrie A. Sturdza ■ **23,30 Film serial: Santa Barbara** (SUA). Ep. 245 ■ 0,15 Bucuriile muzicii.

TELEVIZIUNI LOCALE

TVR IAȘI

Pr. I, orele 14,10-15,05, Est Meridian Magazin: La un pas de week-end! ■ Informații utile ■ Videoghid - Pîrcovaci - jud. Iași ■ Reporter în direct: Dan Trofin ■ Videoclipul emisiunii ■ Decupaj subiectiv: avanpremiera TVR Iași.

EUROPA NOVA

10,00 Infonova ■ 10,15 Mati Nova ■ 11,15 Cutia Pandorei (r) ■ 11,20 Reporter Europa Nova (r) ■ 11,35 Starea de veghe (r) ■ **11,45 "Moartea unui erou"** (f/r) ■ 13,15 Lumea cărților (r) ■ 13,25 Între acum și... a fost odată (r) ■ 13,30 Documentar: "Sănătatea mediului înconjurător" (do/r) ■ 16,00 Euromusic ■ 16,20 "Polițiștii" (s. SUA). Ep. 4 ■ 16,40 Miniaturi artistice ■ 16,45 Ars longa - "Nemuritorii" (IV) . George Gershwin (ultima parte) ■ 17,15 Desene animate ■ 17,45 Spectacolul științei. De la Mercator la sateliți (II); Invenții, invenții... Realizator Mihaela Calcan ■ 18,30 Restitutio - Pinacoteca Iași. Arta românească - Theodor Pallady ■ 19,00 Infonova ■ 19,40 Arhivele Almei Mater - "I.D. Ștefănescu" ■ 19,55 Rock Star ■ **20,30 "Cursa Panterei Roz"** (f., SUA; regia Blake Edwards; cu: David Niven, Robert Wagner, Herbert Lom). O comedie polițistă despre peripețiile lui Clifton Sleigh, cel desemnat de calculator să-l regăsească pe Clouseau, dispărut în împrejurări misterioase ■ 22,10 Infonova ■ 22,25 Night Club: Muzică, desene animate; surprize; Periplu european; Concurs Eurostar ■ 0,30 "Legea marțială" (f., SUA; regia S.E. Cohen; cu: Chad McQueen, Cynthia Rothrock, David Corradine).

TELE'M

7,00 Total M știri ■ 7,30 Yellowstone (do) ■ **8,30 Copiii Kung-Fu** (karate/r) ■ **10,00 Răzbunarea** (s/r, ep. 151) ■ **11,00 Șanse sînt** (dramă/r). Regia Emile Ardolino; cu: Sybill Sheperd, Robert Downey, Ryan O'Neal ■ 12,45 Închiderea emisiei ■ 17,00 24 de ore din viață - emisiune realizată în colaborare cu colegii de la cotidianul ieșean "24:Ore" ■ 18,00 Total M știri ■ 18,20 Actualitatea ieșeană ■ 19,00 Ferestre pentru suflet ■ 19,15 Muzică și publicitate ■ 19,30 Documentar Worldnet: Fairfield Four - Doc Watson și invitații săi ■ 20,00 Desene animate ■ **20,30 Răzbunarea** (s, ep. 152) ■ **21,30 Visuri de aur** (f.a.). Regia James Goldstone; cu: Cliff Robertson, Loretta Swit. În 1622, o galeră spaniolă se scufundă în Florida Kee, împreună cu un uimitor tezaur. După trei secole, Mel Fisher și soția sa, Deo, încearcă să descopere și să scoată tezaurul de pe fundul mării, întreaga familie implicîndu-se în peripeții submarine. ■ **23,00 Arma fatală 3** (f.a.). Regia Richard Donner; cu: Mel Gibson, Danny Glover.

TELEVIZIUNE PRIN SATELIT - RECOMANDĂRI

M6

■ 13,00 Ce vrăji a mai făcut nevasta mea? (s)
■ 14,25 Străzile din San Francisco (s)
■ 18,00 Hit machine. Magazin muzical
■ 21,40 Asigurare pe viață (f). Regia Jerrold Freedman; cu: Patrick Duffy, Charles Durning, Michael O'Keefe.

TF1

■ 10,30 Superforce (s): "Calea regală". Cu: Christopher Plummer
■ 16,25 Jack și Grăsanul (s): "Pelerinaj la izvoare". Cu William Conrad, Joe Penny
■ 17,45 Club Dorothée. Magazin pentru tineri.
■ 21,45 Sandra, prințesa rebelă (s): "Primele arme". Cu: Marie Verdi, David Soul, Jean-Claude Brialy

France 2

■ 10,00 Dragoste, glorie și frumusețe (foileton, ep. 1540)
■ 14,50 Derrick (s): "Un cadavru în brațe"
■ 18,10 Primele dăți (s): "Un club foarte selectiv"
■ 21,50 Nestor Burma: Mic Mac Moche la Boulmich (f). Regia Henri Hermant; cu: Guy Marchand, Philippe Laudenbach, Charlotte Valandrey.

7

■ 11,10 Carry On. O soră șefă dementială (co., Anglia 1972), regia Gerald Thomas, cu Sidney James, Kenneth Williams, Hattie Jaques.
■ 17,05 Desene animate și program pentru copii
■ 21,15 Madhouse (co., SUA 1990), regia Tom Ropelewski, cu John Larroquette, Kirstie Alley
■ 23,00 Diavolul roșu (f., SUA 1986), regia Michael Mann, cu L. Petersen, Kim Greist, Joan Allen.
■ 1,05 Boss-ul din San Francisco (f. acț., SUA 1982), regia William Lowe, cu Chuck Norris, Robert Earl Jones, Daniel Ivan.

SAT 1

■ 10,00 Cannon. Guru (s.p., SUA, 1972), regia Seymour Robbie; cu: William Conrad
■ 14,00 Falcon Crest. Întoarcerea Angelei (s. familial, SUA, 1990); regia Peter Ellis; cu: Jane Wyman, Lorenzo Lamas
■ 17,00 Baywatch. Salvamarii din Malibu: Agenți cu inimă (s.a., SUA, 1994); regia Reza Badiyi; cu: David Hasselhoff, David Charvet
■ 21,15 Priviți-l pe Henry (f.a., SUA, 1991); regia Mike Nichols; cu: Harrison Ford, Annette Bening, Bill Nunn.

RTL Television

■ 9,05 Springfield Story (ep. 2290)
■ 14,00 Hobby-ul ei e crima. Artă, bani și crimă (s.p.)
■ 20,40 Vremuri bune, vremuri rele (ep. 827)
■ 22,15 Columbo. Dormi în pace, domnule Columbo! (f.p., SUA 1989), regia Vincent McEveety; cu Peter Falk, Helen Shaver
■ 2,55 Luptătorul gigantic (f. acț., SUA 1988), cu Reb Brown, Shannon Tweed. Regia John Gale

RAIDUE

■ 9,20 Lassie (s)
■ 11,45 Vor fi renumiți (telefilm)
■ 18,25 Un medic printre urși (telefilm)
■ 19,45 Hunter (s)

EUROSPORT

■ 10,00 Eurofun. Program de varietăți sportive (r)
■ 13,00 Campionatele mondiale de judo din Japonia (înreg.)
■ 15,00 Fotbal. Cupele europene (r)
■ 19,30 Automobilism - Formula 1. Marele Premiu european de la Nurburgring. Rezumatul zilei.

LANSARE DE CARTE

Consulatul onorific al Republicii Cipru în România, Asociația Scriitorilor din Iași, Editura "Cronica", Seminarul de neogreacă al Facultății de Litere și Muzeul Literaturii Române Iași organizează astăzi, la orele 17,00, la Clubul cultural "Junimea", lansarea volumului "Surîsul Afroditei. Poeți ciprioți contemporani" (Ed. "Cronica", Iași, 1995)

RADIO NORD-EST

5,30-10,00 Micul dejun. Emisiune matinală de informații și muzică: știri din actualitatea locală, informații utilitare, horoscop, sfatul medicului, informații economice, concursul dimineții, relatări în direct din diferite puncte ale orașului (6,00-63,0 buletinul de știri și programul Actualitatea preluate de la BBC). realizatori: Cătălin Lența și Cătălin Elisei ■ 10,00-14,00 Fir direct. Timp de 4 ore în contact direct cu viața orașului: informații din actualitatea locală, răspunsuri la întrebările ascultătorilor, concursuri și muzică. Realizator Iulia Mihalache ■ 14,00-14,30 BBC: Buletinul de știri și Actualitatea ■ 14,30-18,00 Turnul de control. Cea mai importantă emisiune informativă a zilei ■ 14,45 Paralela Sport ■ 16,30 Puls Nord-Est - reportaje, interviuri, relatări din actualitatea locală și națională ■ 17,30 Financiarul - rubrică de informații economice, muzică ■ 18,00-19,00 BBC: Buletinul de știri și Actualitatea ■ 19,00-21,00 Buzduganul de seară. Emisiune de divertisment: muzică și concursuri. realizator Daniel Buzdugan ■ 21,00-21,30 BBC: Buletinul de știri și Actualitatea ■ 21,30-22,00 Puls Nord-Est - ediția de seară (știri, reportaje, interviuri, relatări din actualitatea locală și națională) ■ 22,00-24,00 Dedicații muzicale. Muzică la cererea ascultătorilor ■ 0,00-4,15 Noapte de dans ■ 4,15-5,00 Jazz - Voa Europe ■ 5,00-7,00 Classic Calls.

Între 26 septembrie - 10 octombrie 1995 au loc la Iași

Săptămînile culturale germane

Zilele de 26 și 27 septembrie a.c., la Casa Pogor, au avut loc două foarte interesante Colocvii literare în care mai mulți scriitori germani s-au prezentat publicului românesc. Aceste manifestări culturale fac parte dintr-un program mai amplu intitulat "Săptămînile culturii germane în România" și care se vor desfășura, între 26 septembrie și 10 octombrie, în orașele București, Cluj, Craiova, Iași, Sibiu și Timișoara. Directorul Centrului Cultural German din Iași, dl. Gerhard Pinzhoffer și profesoara Gabriela Linde, director adjunct, au realizat la Iași două frumoase seri culturale de adevărat dialog româno-german. Moderatorul celor două seri de dezbateri și lecturi literare, dl. Gerhard Csejka din Offenbach (Germania) este un foarte cunoscut critic literar, care a promovat, [...]n timp, o adevărată nouă [...]nerație de scriitori germani din România. Dl. Csejka a plecat din România în 1986, dar este, în [...]ontinuare, interesat (și avizat) de tot ce se petrece, la noi, pe tărîm literar. Dialogurile care s-au purtat la Casa Pogor în cele două seri au avut ca punct de pornire lecturile din propriile scrieri ale următorilor scriitori germani: Marion Titze, Wolfgang Hilbig, Brigitte Burnieister, Thomas Rosenlöcher, Andreas Neumeister, Martin Ahrends. Scriitorii germani prezenți au avut ca izvor de inspirație în operele citite la Iași, fie căderea (și repercusiunile) zidului de la Berlin, fie viața zilnică din Germania de Est (fosta RDG) cu mizeriile și lipsa de libertate prezente. Cu acest prilej s-au putut vedea mai bine apropierile care există între situația din România și cea din fosta RDG, iar scriitorii nu pot fi indiferenți la aceste similitudini. Astăzi, în sala Rîpa Galbenă, ora 18,00, va avea loc atelierul teatral cu piesa "Telefonul" de Paul Miron, în limbile română și germană, iar pe 1 octombrie va cînta la Iași Orchestra de muzică baroc din Freiburg.

Dorin POPA

SEMNAL EDITORIAL

Noi apariții la Editura "Moldova"

Contabilitate generală - Bernard Colasse. "Literatura contabilă în Franța, în România sau aiurea în lume este extrem de bogată (...). Dintre toate, numai cîteva lucrări, într-un domeniu sau altul, primesc binecuvîntarea divină să supraviețuiască timpului, să nu rămînă piese, mai mult sau mai puțin prăfuite în arhivele istoriei. Obișnuim să numim astfel de lucrări - călători în timp și spațiu - cărți de căpătîi. În această categorie rară se găsește și cartea distinsului profesor francez Bernard Colasse. (...) Prin forța împrejurărilor, ea a ajuns și în țara noastră. Încă din 1990. Și a devenit, în cei cinci ani care au trecut, cartea contabilă străină cea mai căutată și cel mai des evocată în notele bibliografice. Ea nu este una dintre cele care se cantonează în «zona tehnicului» și care face exces de înregistrări contabile de dimensiunea «debit = credit». În ea se regăsesc atît teoria, cît și practica, atît conceptualul, cît și tehnica, atît trecutul și prezentul contabilității, cît și viitorul acesteia". ("Cuvinte de suflet și de prietenie", semnate, în deschiderea volumului de Niculae Feleagă, șeful Catedrei de Contabilitate, A.S.E., București)

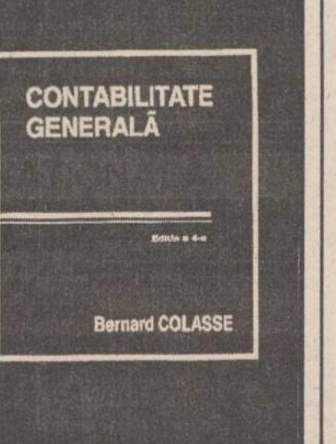

Protest

Sindicatul Independent al Actorilor profesioniști din România protestează împotriva hotărîrii guvernamentale prin care doar cîteva instituții culturale au primit un spor salarial de 25%.

Considerînd că acest lucru conduce la o și mai mare dezbinare a lumii artistice (media salariului unui actor este de 150.000 lei, iar a unui tehnician de scenă este de 80.000 lei), cerem Parlamentului României, Guvernului și Ministerului Culturii să intervină de urgență pentru a elimina acest act discriminatoriu și vădit ostil vieții culturale din țara noastră, acordînd această majorare tuturor celor care lucrează în instituțiile culturale din România.

În semn de protest față de această măsură discriminatorie, salariații Teatrului Odeon din București declanșează, începînd de duminică, 1 octombrie 1995, acțiuni de luptă sindicală care pot evolua pînă la greva generală.

Lider S.I.A.P.
Mircea N. Crețu

INSTITUTUL EUROPEAN PENTRU COOPERARE CULTURAL ȘTIINȚIFICĂ IAȘI

str. Cronicar Mustea nr. 17
6600, Iași
tel. 032/127311
fax. 032/ 230197

Institutul European Iași dispune de o tipografie modernă cu posibilitate de tipar clasic și offset și de o dotare cu tehnică de calcul specifică activităților de editare, grafică și reclamă computerizate.

Serviciile oferite de Institutul European Iași prin departamentele de profil sînt:

- grafică publicitară
- imprimare tipografică (formulare tipizate, etichete pentru ambalaje individuale și colective în 1-6 culori, autocolante, prospecte, pliante și mape publicitare, cataloage de produse, calendare, broșuri, cărți, ecusoane și alte tipărituri plastificate pînă la format A3 etc).

TELEFOANE UTILE

- SALVARE: 961
- POMPIERI: 981
- POLIȚIE: Inspectoratul Județean Centrala 140720; Dispecerat 146666; Municipiu Centrala 140020 Dispecerat 146840/955 Ofițer de serviciu 146850; Serviciul Circulație - 140070.
- SERVICII MEDICALE MOBILE (asistență medicală de urgență la domiciliu): 113130/569, zilnic între orele 7,00-23,00
- AGENȚIA C.F.R.: 147673
- INFORMAȚII GARĂ: 146333
- AUTOGARĂ: 146587
- TAXICOM, dispecerat: 953, 146593
- AGENȚIA TAROM: 115239
- INFORMAȚII AEROPORT: 178126
- STAȚII PECO: Baș Ceauș - 176865; Aurel Vlaicu - 175872; Bucium - 132891; Crișan - 112182; Păcurari - 164142; Sărărie - 147480.
- A.C.R. - informații utile: 112345, 130177.
- DISPECERATE: R.A. Gaz-Metan - 141737; R.A. Apă-Canal - 142451; Renel - 147070, deranjamente - 929; Termoficare - 141956; R.A. Locuința - 112434; Telefoane - Deranjamente - 921; Protecția mediului - 147010.
- GARDA FINANCIARĂ: 114065, 112427.
- ADMINISTRAȚIA FINANCIARĂ: 143030
- NOTARIAT: 147574
- TRIBUNAL: 146300
- PROCURATURĂ: 212566
- CAMERA DE COMERȚ: 117757
- CENTRUL MILITAR JUDEȚEAN: 146370
- STATUL MAJOR JUDEȚEAN DE APĂRARE CIVILĂ: 147594
- HOTELURI: Moldova - 142225; Traian - 143330; Unirea - 142110; Continental - 114320; Sport - 137817.
- POLICLINICA CU PLATĂ: triaj informații - 117244
- OFICIUL JUDEȚEAN PENTRU PROTECȚIA CONSUMATORILOR: 145392.
- LABORATOR ANALIZE "PRO FAMILIA": 230431
- CORPUL GARDIENILOR PUBLICI IAȘI: 232093; 232099
- Servicii pază și ptotecție, interventii GUARD SECURITY: tel: 210094, tel/fax: 212658

REPARAȚII

- Tîmplărie - 158588
- Rașchetat parchet - 126923
- Hidroizolații terase, subsoluri, garaje - 174340
- Închideri balcoane - 117512
- Sobe, construcție-curățire - 177878
- Instalații sanitare - 160164
- Reparații mașini de spălat rufe, vase, mașini de uscat, rebobinări motoare - 173204
- Frigidere - 251006

Monitorul - cotidian de informații

Str. Smîrdan nr. 5 ■ Tel. 17.25.57; 271271; 271333; 271467 (centrala) ■ Fax 27.04.15
■ Publicitate tel./fax 14.47.76

■ REDACTOR SEF - Dan Radu
■ SECRETAR GENERAL DE REDACTIE - Marius Cristian

SEFI DEPARTAMENTE:
■ Eveniment local: Toni Hrițac (int. 110)
■ Eveniment national si international: Cristian Racu (int. 110)
■ Economic: Costel Stroescu (int. 117)
■ Cultură: Dorin Popa (int. 109)
■ Sport: Nicolae Grecu (int. 107)
■ Redactor de serviciu: Constantin Iurașcu (int. 124)
■ Fotoreporter: Constantin Plop
■ Grafică: Lucian Amarii, Daniel Melinte
■ Publicitate: Cristina Labonțu (int. 122, fax 144776)
■ Difuzare: Mihai Tudose (int. 120)
■ Contabilitate: Antoneta Filip (int. 112)

NORD-EST PRESS
- agenție de presă -
Str. Smîrdan nr. 5 ■ Tel. 17.25.57; 271271 (centrala) ■ Tel 14.56.10
■ EDITOR: Mona Dîrțu

EDITOR
NORD-EST
Str. Smîrdan nr. 5 ■ Tel. 17.25.57; 27.12.71 ■ Fax 27.04.15
Director general: ALEXANDRU LĂZESCU
Director editor: FLORIN ZAMFIRESCU
Director de marketing: CEZAR CALUSCHI
Director executiv: GABRIEL RUSU

ABONAMENTELE se pot face la orice Oficiu Poștal din țară. MONITORUL figurează în catalogul Presei interne la poziția 838.

TIPAR OFFSET: MULTIPRINT, Iași str. Sf. Lazăr nr. 49

HOROSCOP

BERBEC

(21 mart. - 20 apr.):

De fapt, vă ascundeți după deget, scandalul a început de la reacția dvs. Așteptați acum să se potolească lucrurile ca să puteți să o luați de la capăt.

TAUR

(21 apr. - 20 mai):

V-ați luat corect reperele, simțul dvs. de orientare s-a dovedit încă o dată foarte bun. Acum vă trebuie doar puțină atenție ca să culegeți roadele.

GEMENI

(21 mai - 21 iun.):

Nu vă place să încasați observații dar sînteți specialist(ă) în a le administra. Dacă nu sînteți foarte tare pe poziție, nu vă angajați în dispute.

RAC

(22 iun. - 22 iul.):

Vă displac neclaritățile, dar vi se întîmplă să le și provocați din dorința de conciliere. Dacă stați bine pe picioarele dvs., la ce vă folosește duplicitatea?

LEU

(23 iul. - 22 aug.):

Vă place să forțați nota, dar în unele cazuri e mai bine să cedați și dvs. Orgoliul și voința vă pot îndepărta de la obiectivele pe care vi le-ați propus.

FECIOARĂ

(23 aug. - 22 sept.):

Revenirea dvs. este spectaculoasă, dar nu trebuie să vă mulțumiți cu atît. Conjunctura vă poate permite să luați un avans serios asupra contracandidaților.

BALANȚĂ

(23 sept. - 22 oct.):

Starea proastă din cursul dimineții se poate ameliora progresiv. Veștile pe care le veți primi în timpul zilei sînt în măsură să vă poarte spre al nouălea cer.

SCORPION

(23 oct. - 21 nov.):

Nu îndrăzniți să faceți pasul decisiv, întrucît nu ați primit încă informația de care aveați nevoie. Nu vă grăbiți, cei din urmă vor fi și cei dintîi.

SĂGETĂTOR

(22 nov. - 21 dec.):

Preocupările dvs. din ultima vreme merg alături de interesele mari. Asta nu trebuie să vă îngrijoreze, multe lucruri se reglează de la sine.

CAPRICORN

(22 dec. - 19 ian.):

Ziua de mîine nu este în pericol așa că puteți sta mai mult decît liniștit(ă). Dacă aveți proiecte pe termen lung, ocupați-vă în tihnă de ele.

VĂRSĂTOR

(20 ian. - 18 febr.):

Viața sentimentală este supusă unor tensiuni aproape insuportabile. Revizuiți-vă comportamentul față de persoana apropiată pînă nu e prea tîrziu.

PEȘTI

(19 febr. - 20 mart.):

Aveți destulă flexibilitate pentru a vă asocia, temporar, cu o persoană indezirabilă. Nu împingeți relația mai departe decît e cazul, folosiți-o pur și simplu.

LEGENDA:

- *vă paște ghinionul;*
- *prudența e mama înțelepciunii;*
- *n-aveți nimic de pierdut;*
- *șansa vă surîde*

Urmărind autostrada, veți ajunge în Canada

■ *o invitație (pentru a cîta oară reînnoită?) de a merge împreună cu președintele țării în vizită de lucru în America și pe continentul nord-american pe degeaba, împreună cu grupul „Divertis“*

Veniți în Canada, dragi investitori români!

Doamne, ce frumoasă este America! După spectacolul despre care v-am vorbit în corespondența anterioară, a intervenit o schimbare majoră în felul nostru de a fi și de a trăi prin aceste ținuturi uitate de sărăcie și nevoi. Iată acum, pentru urmăritorii de statistici, rezumatul întîmplărilor noastre de zi cu zi și mai ales de noapte cu noapte: ne-am acomodat atît de bine cu ei, încît stăm și ne gîndim dacă nu care cumva propaganda lor despre recesiunea economică pe care o traversează Canada nu este cumva altceva decît o simplă poveste. Atenție mare, investitori! V-am povestit anul trecut despre posibilitățile extraordinare pe care le oferă zona autonomă „Quebec“... Ei, bine, să știți că posibilitățile de a investi nu numai că s-au păstrat, dar s-au extins înduioșător de repede. Veniți, dragi investitori români, și investiți în: Philips, Toyota, I.B.M., Microsoft, Chrysler și încă multe altele, că toate sînt de „louer“.

O recesiune în care toate lucrurile merg perfect

Parcă nicăieri în lume nu s-a mai văzut o așa dorință de a lichida afacerile ca în „regiunea autonomă franceză“ Quebec. Au făcut ei ce-au făcut și au aranjat un referendum la începutul lunii octombrie și toată lumea a fugit înspre regiunea Toronto. Nimeni nu credea că se pune împotriva autonomiei teritoriale, lingvistice și pedagogice, dar ceea ce se întîmplă la Montreal parcă ne strînge în spate și ne amintește cu mult regret de ceea ce se întîmplă prin unele locuri de pe la noi.

Franceza pe care o vorbesc oamenii ăștia de pe aici nu se aseamănă cu nimic din ceea ce un elev silitor din România învață la școală. Poți să le ceri orice în franceză, dar răspunsul este dat în mod invarabil în „quebecază“ și atunci nu mai știe nimeni dacă ești servit sau ești înjurat.

Se spune despre Canada că este o țară aflată în plină recesiune economică. Ia imaginați-vă, dumneavoastră, stimați cititori, că în această recesiune toate lucrurile merg perfect. Adică, vreau să spun că autostrăzile au cîte 10 benzi pe sens, luminile dintr-un oraș alcătuiesc o asemenea constelație că îți vine să arunci aparatul de fotografiat atunci cînd nu mai știe să recunoască lumina de zi față de aia de noapte și în sfîrșit, dar nu în cele din urmă, toată lumea este veselă. De mult nu am mai văzut atîtea guri zîmbitoare pe metrul pătrat. Atîtea femei frumoase lipsite de grija gătitului de zi cu zi și atîția tineri care au început o viață nouă într-o țară căreia singurul lucru care-i lipsește este istoria.

În Toronto sosesc anual peste 1700 de tineri români cu studii superioare

Nici nu știu cum ar trebui să scriu despre acest fenomen care se numește imigrare. Dacă mă apuc să-l laud înseamnă că nu am sentimente patriotice. Dacă mă apuc să-l denigrez înseamnă că nu am simțul realității.

Știți care este adevărul? De la un an la altul se schimbă structura populației de pe aici. Anul acesta am avut parte de un public atît de tînăr că nici măcar nu am mai făcut diferența între Costinești și Montreal sau Toronto. Ne întrebăm dacă nu cumva cei care conduc destinele țării nu se înfioară la aflarea veștii că, în fiecare an, numai în Toronto, sosesc peste 1700 de tineri români cu „High School“.

Poate că multă lume mă va acuza de părtinire, dar eu nu mă pot (încă) împăca cu gîndul că am mai mulți prieteni în New York, Montreal sau Toronto decît în drăgălașul nostru Iași. Să vedeți dvoastră, stimați cititori ai Monitorului, ce fermecător este drumul din America în Canada. Sute de mile de-ale lor și mii de kilometri de-ai noștri se merge printr-un peisaj de-a dreptul feeric. Fiecare curbă, fiecare loc de odihnă (Service Area) este semnalizat de vreo 4-5 ori înainte de a ajunge la el, șanțurile și acele locuri pline de buruieni la noi și iarbă tunsă zilnic la ei arată de parcă președintele țării ar trebui să facă o vizită de lucru exact în acel moment. (Alegeți dvoastră țara la al cărui președinte m-am referit eu în rîndurile anterioare). Mîncarea este rușinos de ieftină și orice comparație cu situația din țară este rușinos de impertinentă.

Cum se poate emigra oficial în Canada

Ne-am obișnuit așa de bine cu binefacerile sistemului lor capitalist, încît ne strînge în spate gîndul că peste scurtă vreme ne vom întoarce în țara binefacerilor democrației originale.

Stați așa să mă explic: am închiriat un Dodge „Neon“ - model 1995 (îl conduce Cătălin Mireuță) și ne plimbăm zi de zi, zeci de kilometri cu un GMC (îl conduce Toni Grecu) și ne uităm așa de afectați la peisajul ambiant, încît stăm și ne întrebăm de ce ne-au învățat moșii și strămoșii noștri că România este cea mai frumoasă țară de pe Pămînt. O fi ea frumoasă, dar așa curățenie și hărnicie precum este aici, cu greu îmi imaginez că vom avea vreodată.

M-am scufundat în butoiul cu melancolie și am uitat să vă dau principalele date asupra unei imigrări oficiale înspre aceste ținuturi. Iacătă-le: în primul și în primul rînd să vă luați gîndul că se mai poate ajunge aici pe căi ilegale și însoțiți de motive politice. Ca să parafrazez un anunț din New York: „don't even thinck to park here, illegaly“. Trebuie să fiți tineri, să aveți o facultate, să aveți vreo 2-3.000 de $ și să fiți de-a dreptul dezamăgiți de promisiunile făcute și neîndeplinite de atîția și atîția (de fapt, doar cinci) ani.

Să nu care-cumva să înțelegeți că eu fac o propagandă deșănțată în favoarea imigrării! Dar nu mă pot abține să nu observ că toți colegii mei de facultate o duc de zeci de ori mai bine aici decît la Tehnoton.

Abia acum începe să se vadă urmarea dezamăgirii de pe plaiurile natale: toți au sperat, după revoluție, că se va schimba ceva substanțial în politica față de valorile tinere și adevărate pe care le avem. Eu nu spun că nu s-a schimbat, dar atunci de ce dau peste acest val nesfîrșit de oameni tineri, deștepți și frumoși? De ce nu ne-am bucura noi în continuare de ei la Cluj, Iași sau București? Sînt așa de calde, entuziaste și plăcute spectacolele de aici, încît ne întrebăm de la an la an cine și cîți vor mai rămîne acolo.

Mă rog, să știți că și noi și ei am ales corect atunci cînd a fost cazul. Dar la ce ne-a folosit? Vedeți ce înseamnă atmosfera capitalistă? N-am apucat să vă scriu și eu niște fraze și, hop! am ajuns la campania electorală anticipată.

Presa ignoră vizita lui Iliescu în SUA

Gata, am terminat cu sentimentalismele, trecem la fapte concrete. A sosit președintele Iliescu, dar nimeni și nicăieri nu știe și nu spune ceva despre asta (mă rog, în ziare, radio-uri și televiziuni).

S-a înăsprit foarte tare legea cu privire la imigrație în Statele Unite, dar se liberalizează foarte tare începînd cu luna noiembrie în Canada. Dacă anul trecut, am trecut în 10 minute de la americani la canadieni, ei bine, anul acesta, din cauza pakistanezilor, somalezilor și ai celor din Hong Kong am stat aproape o oră în vamă.

Am urmărit cu sufletul la gură meciul Stelei (10 $ intrarea cu ștampila pusă pe mîna oricărui privitor) și nu vreau să vă mai amărăsc amintindu-vă scorul. Meciul l-am văzut în cartierul italian și nici nu vreau să mă mai gîndesc la felul în care comentau „tifoss“-ii și cum cînta barmanul din „Little Italy“.

Am ajuns să dăm „face to face“ cu milionarii nord-americani. Vorba lui Toni Grecu: „De aia au ajuns milionari“, pentru că atunci cînd, după 800 de kilometri, am intrat în casa ei (a doamnei milionare) nu numai că nu ne-a întrebat de sănătate, dar la solicitarea unui copil de a bea un pahar de apă, după o privire sfîșietoare, Cruella (că așa au poreclit-o băieții) s-a îndurat să-i permită mamei să ia un pahar de la chiuvetă. (Este cazul să menționez că aici o sticlă de apă minerală de Harghita este mai ieft[...] decît în România).

Despre specta[co]lele grupulu[i] „Divertis“

Ce să vă mai spu[n] [des]pre spectacolele di[n] [Ca]nada? Atît doar, că l[a To]ronto, este necesar [un al] treilea (două deja au [fost]) și chiar un al patru[lea] spectacol care să satisfac[ă] cererea de bilete. A[ș] vă povesti multe și f[ru]moase lucruri despre legile care ocrotesc femeile și copiii. La New York, în metrou, copiii sînt îndemnați să „d[enun]țeze“ de părinți, d[acă] aceștia din urmă îi a[bu]zează verbal sau fi[zic,] despre ververițele de [pe] stradă și despre muștele [și] țînțarii care nu există, despre felul în care se repară un drum și despre împărțirea bisericilor românești de pe aici în biserici dependente de Patriarhia Română, dependente de Patriarhia de la Moscova, dependente de Patriarhia de la Atena și total independente.

Dar asta nu acum, ci atunci cînd veți mai avea bunăvoința să mai citiți „Monitorul“ și să mai ascultați pe la Radio Nord-Est.

Pînă atunci vă doresc să vă ajute Dumnezeu la f[el] ca pe americani și ca[na]dieni, iar eu voi răm[îne] același harnic report[er] [și] asiduu iubitor de ța[ră și] privatizare,

Florin CONSTAN[TIN]

PREMIERE CINEMATOGRAFICE

„Batman Forever“

Producție a Studiourilor „Warner Bros“, SUA, 1995

Scenariul: Lee Batchier, Janet Scott Batchier, Akiva Goldsman. Regia Joel Schumacher

Cu: Val Kilmer, Tommy Lee Jones, Jim Carrey, Nikole Kidman, Michael Gough, Drew Barrymore, Chris O 'Donnell, Pat Hingle.

Încă o dată, un personaj cunoscut pasionaților de benzi desenate, devine un erou „în carne și oase“ al unei alte fictiuni cinematografice. Batman (Omul-liliac), caracterul creat și desenat de Bon Kaine, capătă viață de celuloid și pornește din nou să cucerească spectatorii sălilor de cinema. Conflictul filmului are ca punct de plecare diferențele dintre aparență și esență, dintre ceea ce sînt în realitate personajele și ceea ce vor să pară. Astfel, Bruce Wayne, socotit băiatul de aur din orașul Gotham, este unul dintre oamenii cei mai bogați ai Americii, patron al unui mare consorțiu, dar care ascunde cu durere o mare dramă: moartea timpurie și brutală a părinților săi. Nimeni nu bănuiește însă că acest răsfățat al soartei, noapte de noapte, se transformă într-un apărător al dreptății, ascunzîndu-se sub pelerina și masca lui Batman, pentru a se răzbuna nedreapta moarte a părinților săi. Ajutat de doi vechi prieteni, Bruce îl va înfrunta pe periculosul și duplicitarul Harvey Two (Harvey Două Fețe), ca și pe nu mai puțin diabolicul Riddler. Spectaculozitatea efectelor speciale, splendoarea vizuală a scenelor de acțiune și o mai mare încărcătură de umor față de precedentele serii fac din filmul de mare montare un adevărat divertisment de bună calitate.

„Eu, Gilda“ („Io, Gilda“)

Producție a studiourilor „New Pentax“, Italia, 1994.

Scenariul: Gian Luco Curti, Andrea Bianchi. Regia Andrew White.

Cu: Pamela Pratti, Gerardo Amato, Grace Vernon, Alex Berger, Valentine Demy.

Un film erotic care se adresează numai spectatorilor adulți!

Gilda, protagonista peliculei, o „talentată“ elevă a unei școli de educație sexuală, este trimisă de șeful ei la domiciliul unor clienți amatori de distracții inedite. Ea ajunge astfel să fie disputată de către mai mulți bărbați în cadrul unui concurs, însă eroina manevrează lucrurile în așa fel, încît cîștigătorul să fie tînărul pe care pusese ochii încă de la început...

Filmele acestei săptămîni

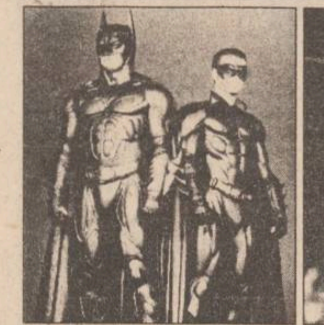

“Batman Forever”. Producție SUA, 1995. Film de aventuri fantastice. Cu: Val Kilmer, Jim Carrey și Tommy Lee Jones. Premieră. **Cinema “Victoria”** (Telefon: 112502) - ora 9.00 - **800 lei** - orele: 11.30; 14.00; 16.30; 19.00 - **1500 lei**

“Eu, Gilda”. Producție Italia, 1994. Film erotic, cu Pamela Prati. Interzis spectatorilor sub 16 ani. Premieră. **Cinema “Republica”** (Telefon: 114327) - ora 9.00 - **700 lei** - orele: 11.00; 13.00; 15.00; 17.00; 19.00 - **1300 lei**

“Ruleta mercenarilor”. Producție SUA, 1994. Thriller, cu Ice T și Rutger Hauer. **Cinema “Copou”** (Telefon: 145738) - ora: 9.00 - **600 lei** - orele: 11.00; 13.00; 15.00 - **1200 lei**

“ECRAN CLUB” - orele 17.00; 19.20 - **1200 lei** **“Legendele toamnei”.** Producție SUA, 1994. Western, cu Brad Pitt și Anthony Hopkins.

În perioada 29.09 - 2.10.1995 “Gloanțe și cenușă la Osaka”. Producție SUA-Japonia, 1990. Thriller, cu Michael Douglas. **Cinema “Dacia”** (Telefon: 164740) - ora: 9.00 - **400 lei** - orele: 11.30; 14.00; 16.30; 19.00 - **800 lei**
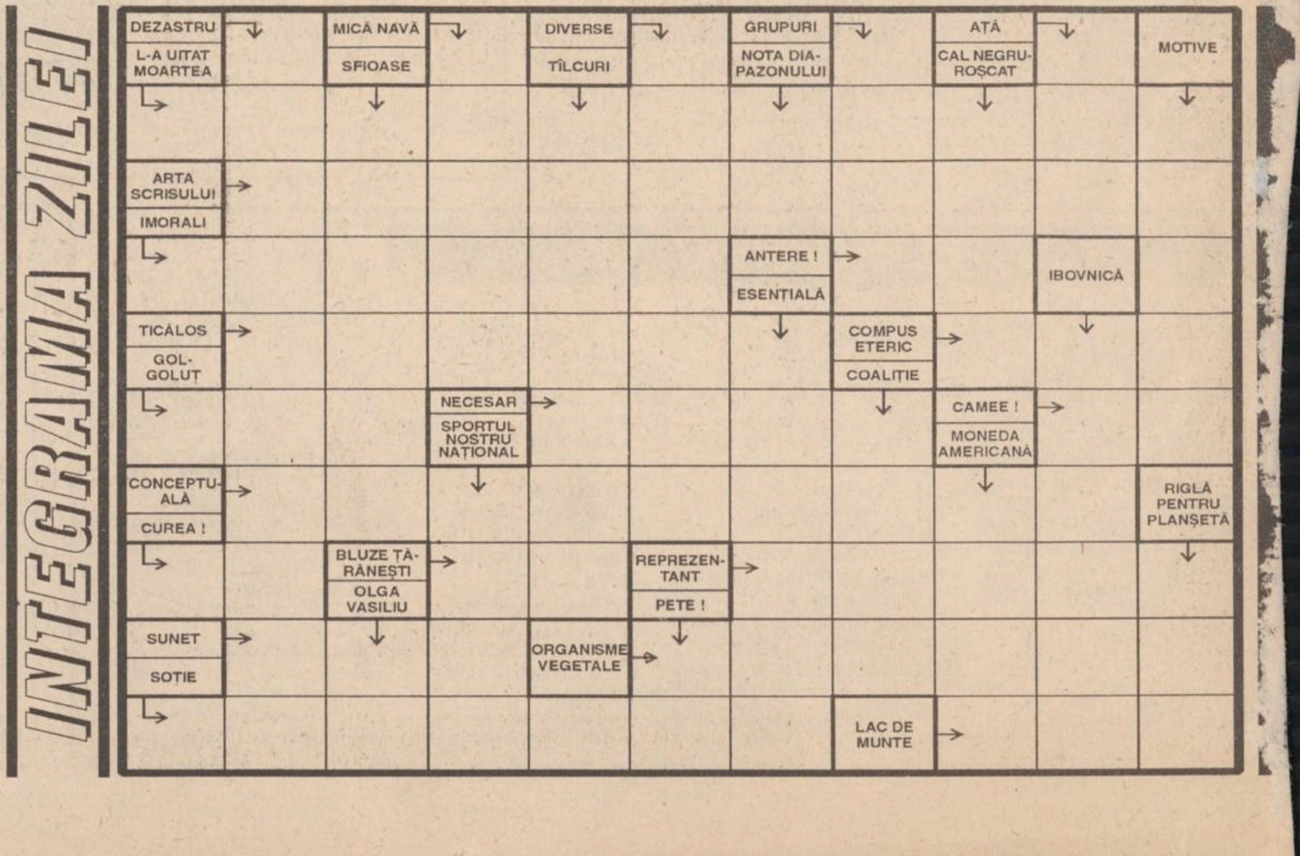
INTEGRAMA ZILEI